



Representativitet och viktning

Riks-SOM som spegel av det svenska samhället 1986-2013

Elias Markstedt

[SOM-rapport nr 2014:20]



Rapporten är skriven inom ramen för projekt nr In09-0462:1-E
”SOM-undersökningarna 1986-2008: Dokumentation, förädling och internationalisering”
Projektansvariga: Lennart Weibull och Sören Holmberg

Innehållsförteckning

| | |
|---|-----------|
| Information om den nationella SOM-undersökningen | 3 |
| Undersökningens upplägg..... | 3 |
| Rapportens syfte och frågeställning..... | 3 |
| 1 Representativitet Riks-SOM 1986-2013..... | 4 |
| 1.1 Könsrepresentativitet | 4 |
| Figur 1.1.a: Könsrepresentativitet (jämförbart åldersintervall – 16-75 år) - Kvinnor..... | 4 |
| Figur 1.1.b: Könsrepresentativitet ((jämförbart åldersintervall – 16-75 år) - Män..... | 4 |
| Åldersrepresentativitet | 5 |
| 1.1.1 Åldersrepresentativitet – 4 kategorier (åldersintervall 16-75 år)..... | 5 |
| Figur 1.2.a: Åldersrepresentativitet (4 kategorier) – 16-29 år | 5 |
| Figur 1.2.b: Åldersrepresentativitet (4 kategorier) – 30-49 år | 5 |
| Figur 1.2.c: Åldersrepresentativitet (4 kategorier) – 50-64 år | 5 |
| Figur 1.2.d: Åldersrepresentativitet (4 kategorier) – 65-75 år | 5 |
| 1.1.2 Åldersrepresentativitet – 7 kategorier | 6 |
| Figur 1.2.e: Åldersrepresentativitet (7 kategorier) – 16-19 år..... | 6 |
| Figur 1.2.f: Åldersrepresentativitet (7 kategorier) – 20-24 år | 6 |
| Figur 1.2.g: Åldersrepresentativitet (7 kategorier) – 25-29 år | 6 |
| Figur 1.2.h: Åldersrepresentativitet (7 kategorier) – 30-34 år | 6 |
| Figur 1.2.i: Åldersrepresentativitet (7 kategorier) – 35-49 år | 7 |
| Figur 1.2.j: Åldersrepresentativitet (7 kategorier) – 50-64 år | 7 |
| Figur 1.2.k: Åldersrepresentativitet (7 kategorier) – 65-75 år | 7 |
| 1.1.3 Generationsrepresentativitet | 8 |
| Figur 1.2.l: Generationsrepresentativitet – Födda -1945..... | 8 |
| Figur 1.2.m: Generationsrepresentativitet – Födda 1946-1964 | 8 |
| Figur 1.2.n: Generationsrepresentativitet – Födda 1965-1976..... | 8 |
| Figur 1.2.o: Generationsrepresentativitet – Födda 1977-..... | 8 |
| 1.2 Geografisk representativitet | 9 |
| 1.2.1 Geografisk representativitet – Län (åldersintervall 16-75 år) | 9 |
| Figur 1.3.a: Geografisk representativitet – Stockholms, Västra Götalands och Skåne län..... | 9 |
| Figur 1.3.b: Geografisk representativitet – Uppsala, Södermanlands och Östergötlands län...9 | 9 |
| Figur 1.3.c: Geografisk representativitet – Jönköpings, Kronobergs och Kalmar län..... | 9 |
| Figur 1.3.d: Geografisk representativitet – Gotlands, Blekinge och Hallands län | 9 |
| Figur 1.3.e: Geografisk representativitet – Värmlands, Örebro och Västmanlands län..... | 10 |
| Figur 1.3.f: Geografisk representativitet – Dalarna, Gävleborg och Västernorrlands län..... | 10 |
| Figur 1.3.g: Geografisk representativitet – Jämtlands, Västerbottens och Norrbottens län..... | 10 |
| 1.2.2 Geografisk representativitet – Stad/land (åldersintervall 16-75 år) | 11 |
| Figur 1.3.h: Geografisk representativitet (storstadskommuner jämfört med resten av Sverige)11 | 11 |
| Figur 1.3.i: Geografisk representativitet (storstadskommuner jämfört med resten av Sverige, nedbrutet på storstadskommun) | 11 |
| Figur 1.3.j: Geografisk representativitet (Stockholms-, Göteborgs- och Malmö/Lund/Trelleborgregionerna)..... | 11 |
| Figur 1.3.k Geografisk representativitet (Stockholms-, Göteborgs- och Malmö/Lund/Trelleborgregionerna, nedbrutet på region) | 11 |
| 1.3 Utbildningsrepresentativitet (åldersintervall 25-64 år)..... | 12 |
| Figur 1.4.a: Utbildningsrepresentativitet – Lågutbildade..... | 12 |
| Figur 1.4.b: Utbildningsrepresentativitet – Medelutbildade | 12 |
| Figur 1.4.c: Utbildningsrepresentativitet – Högutbildade | 12 |
| 1.4 Sammanfattning: Representativitet..... | 13 |
| 2 Viktning Riks-SOM 1986-2013..... | 14 |
| 2.1 Viktning – Jämförelser olika vikter..... | 15 |
| Tabell 2.1.a: Viktning: Jämförelse olika vikter – politiskt intresse (procent) | 15 |
| Tabell 2.1.b: Viktning: Jämförelse olika vikter – politiskt intresse i olika undergrupper (procent)..... | 16 |
| Tabell 2.1.c: Viktning: Jämförelse olika vikter – politiskt intresse i olika län (procent) | 17 |
| 2.2 Viktning – Viktade centrala variabler..... | 18 |
| Tabell 2.2.a: Viktning – Mellanmänsklig tillit (procent)..... | 18 |

| | | | |
|--|-----------|--|-----------|
| Tabell 2.2.b: Viktning – Uppgivet partival i jämförelse med faktiskt valresultat (procent)..... | 19 | Tabell 3.3.d: Geografisk representativitet – Gotlands, Blekinge och Hallands län (figur 1.3.d) | 42 |
| Tabell 2.2.c: Viktning – Retrospektiva ekonomiska bedömningar – Den egna ekonomin (procent)..... | 21 | Tabell 3.3.e: Geografisk representativitet – Värmlands, Örebro och Västmanlands län (figur 1.3.e)..... | 43 |
| Tabell 2.2.d: Viktning – Retrospektiva ekonomiska bedömningar – Den svenska ekonomin (procent)..... | 22 | Tabell 3.3.f: Geografisk representativitet – Dalarnas, Gävleborgs och Västernorrlands län (figur 1.3.f)..... | 44 |
| Tabell 2.2.e: Viktning – Politiska förslag – Sänka skatterna (procent)..... | 23 | Tabell 3.3.g: Geografisk representativitet – Jämtlands, Västerbottens och Norrbottens län (figur 1.3.g)..... | 45 |
| Tabell 2.2.f: Viktning – Politiska förslag – Ta emot färre flyktingar (procent)..... | 24 | Tabell 3.3.h: Geografisk representativitet – Andel boende i Stockholms, Göteborgs och Malmö kommun (sammantaget, figur 1.3.h)..... | 46 |
| Tabell 2.2.g: Viktning – Nöjd med demokratin i Sverige..... | 25 | Tabell 3.3.i: Geografisk representativitet – Andel boende i Stockholms, Göteborgs och Malmö kommun (nedbrutet, figur 1.3.i)..... | 47 |
| Tabell 2.2.h: Viktning – Morgontidningsläsning (procent)..... | 26 | Tabell 3.3.j: Andel boende i Stockholms/Södertälje-, Göteborgs- och Malmö/Lund/Trelleborgsregionerna..... | 48 |
| Figur 2.2.a: Viktade variabler – Morgontidningsprenumeration..... | 27 | Tabell 3.3.k: Andel boende i Stockholms/Södertälje-, Göteborgs- och Malmö/Lund/Trelleborgsregionerna (nedbrutet på region)..... | 49 |
| Tabell 2.2.i: Viktade variabler – Morgontidningsprenumeration..... | 28 | | |
| 2.3 Sammanfattning: Viktning..... | 29 | 3.4 Appendix: Utbildningsrepresentativitet..... | 50 |
| 3 Appendix..... | 30 | Tabell 3.4.a: Utbildningsrepresentativitet (figur 1.4.a, 1.4.b och 1.4.c)..... | 50 |
| 3.1 Appendix: Könsrepresentativitet..... | 30 | | |
| Tabell 3.1.a: Könsrepresentativitet (16–75-årsintervall, procent) (figur 1.1.a och 1.1.c)..... | 30 | 4 Kommentarer till figurer och tabeller:..... | 51 |
| 3.2 Appendix: Åldersrepresentativitet..... | 31 | | |
| Tabell 3.2.a: Åldersrepresentativitet – 16–29-åringar och 30–49-åringar (figur 1.2.a-b)..... | 31 | | |
| Tabell 3.2.b: Åldersrepresentativitet – 50–64-åringar och 65–75-åringar (figur 1.2.c-d)..... | 32 | | |
| Tabell 3.2.c: Åldersrepresentativitet – 16–19-åringar och 20–24-åringar (figur 1.2.e-f)..... | 33 | | |
| Tabell 3.2.d: Åldersrepresentativitet – 25–29-åringar och 30–34-åringar (figur 1.2.g-h)..... | 34 | | |
| Tabell 3.2.e: Åldersrepresentativitet – 35–49-åringar och 50–64-åringar (figur 1.2.i-j)..... | 35 | | |
| Tabell 3.2.f: Åldersrepresentativitet – 65–75-åringar (figur 1.2.k)..... | 36 | | |
| Tabell 3.2.g: Generationsrepresentativitet – -1945 och 1946-1964 (figur 1.2.l-m)..... | 37 | | |
| Tabell 3.2.h: Generationsrepresentativitet – 1965-1976 och 1977- (figur 1.2.n-o)..... | 38 | | |
| 3.3 Appendix: Geografisk representativitet..... | 39 | | |
| Tabell 3.3.a: Geografisk representativitet – Stockholms, Västra Götalands och Skåne län (figur 1.3.a)..... | 39 | | |
| Tabell 3.3.b: Geografisk representativitet – Uppsala, Södermanlands och Östergötlands län (figur 1.3.b)..... | 40 | | |
| Tabell 3.3.c: Geografisk representativitet – Jönköpings, Kronobergs och Kalmar län (figur 1.3.c)..... | 41 | | |

Information om den nationella SOM-undersökningen

SOM-institutet vid Göteborgs universitet genomför varje höst sedan 1986 en nationell frågeundersökning – Riks-SOM – i syfte att kartlägga den svenska allmänhetens vanor och attityder på temat samhälle, politik och medier (förkortningen SOM står för Samhälle Opinion Medier). Data samlas in via postala enkäter, och varje undersökning genomförs under i huvudsak samma förutsättningar för att resultaten från de olika åren ska vara jämförbara.

SOM-institutet är en samverkan mellan två forskningsenheter vid Göteborgs universitet: Institutionen för journalistik, medier och kommunikation (JMG) samt Statsvetenskapliga institutionen. En rad forskningsprojekt medverkar i Riks-SOM-undersökningen – flertalet med förankring i någon av dessa institutioner, men även externa projekt och andra aktörer deltar regelbundet.

Resultaten från Riks-SOM-undersökningarna redovisas i årliga publikationer där de medverkande forskarna presenterar analyser baserade på de senaste resultaten, med fokus, där det är möjligt, på långsiktiga opinions- och medietrender.

Undersökningens upplägg

Riks-SOM-undersökningen har sedan starten 1986 genomförts i form av en postenkät riktad till ett systematiskt sannolikhetsurval av Sveriges befolkning. Från och med 2009 års undersökning är åldersintervallet 16–85 år¹. Utländska medborgare har ingått i urvalet sedan 1992.

Omfattningen av undersökningen har ökat efterhand både vad gäller antalet frågor och antalet svarspersoner. Från och med 2009 utgör Riks-SOM-undersökningen i själva verket tre parallella riksrepresentativa delundersökningar, vilka baseras på ett urval om vardera 3 000 personer, dvs. totalt 9 000 personer. Datainsamlingen för de tre formuläerna genomförs under identiska förutsättningar. I Riks-1 är frågornas tonvikt på politik och samhälle; Riks-2 har tonvikt på frågor om medier och kultur; Riks-3 på livsstil och hälsa. Ungefär en femtedel av frågorna är gemensamma för samtliga tre formulär.

Fältarbetet för *Riks-SOM* följer i huvudsak samma upplägg år från år. Huvuddelen av datainsamlingsarbetet genomförs under hösten. Enkäten skickas ut i slutet av sep-

tember månad. Under resterande del av fältperioden genomförs successivt en serie påminnelseinsatser postalt och per telefon. Fältarbetet avslutas senast under januari/februari månad. Redan vid novembers utgång har i allmänhet drygt 90 procent av dem som slutligen kommer att medverka skickat tillbaka sin enkät.

Rapportens syfte och frågeställning

En av de mest grundläggande förutsättningarna för att kunna dra slutsatser om den svenska befolkningen med utgångspunkt i SOM-institutets frågeundersökningar är att de svarande är representativa för befolkningen. Det är därför viktigt att fastställa i vilken utsträckning SOM-undersökningarnas demografiska sammansättning liknar den svenska befolkningssammansättningen i sin helhet. Eftersom det i Sverige finns god tillgång på information om befolkningen från SCB är också möjligheterna att göra jämförelser goda.

Rapportens första del innehåller beskrivande jämförelser av befolkningen och svarande i Riks-SOM. Med utgångspunkt i den information som finns tillgänglig om intervjupersonerna undersöks fyra olika områden: kön, ålder, geografisk placering och utbildning.

I den andra delen används informationen om representativitet för att undersöka vad en justering av möjliga avvikelser ger för konsekvenser för t.ex. uppskattningar av svenskarnas politiska intresse. Mer formellt uttryckt undersöks effekterna av viktning på ett antal centrala variabelers medelvärden under tidsperioden 1986 till 2011.

I den tredje delen, appendix, finns tabeller och information för alla figurer i del ett.

Rapporten visar att SOM-institutets undersökningar generellt uppvisar en god representativitet. Dock finns vissa undantag där unga speciellt sticker ut som allt mer underrepresenterade. Resultaten av viktningen visar att demografiska skevheter i de flesta fall inte alls eller i mycket liten utsträckning gör någon skillnad för de undersökta skattningarna, men även här finns undantag. Framst ger viktningen lägre skattningar av tidningsläsande och prenumeration.

¹ I Riks-SOM 1986–1991: 15–75 år; 1992–1999 15–80 år; 2000–2008 var åldersintervallet 15–85 år.

1 Representativitet Riks-SOM 1986-2013

1.1 Könrepresentativitet

Figur 1.1.a: Könrepresentativitet (jämförbart åldersintervall – 16-75 år) - Kvinnor

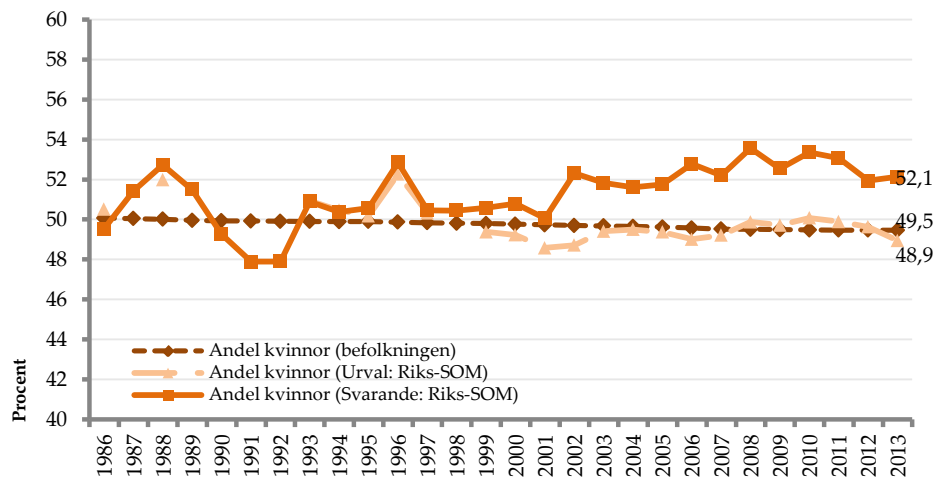

Figur 1.1.b: Könrepresentativitet (jämförbart åldersintervall – 16-75 år) - Män

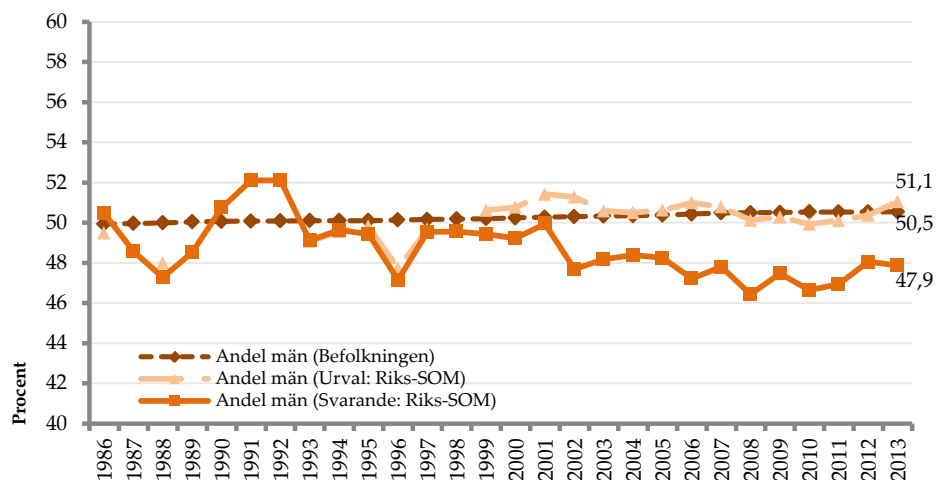

Åldersrepresentativitetⁱⁱ

1.1.1 Åldersrepresentativitet – 4 kategorier (åldersintervall 16-75 år)

Figur 1.2.a: Åldersrepresentativitet (4 kategorier) – 16-29 år

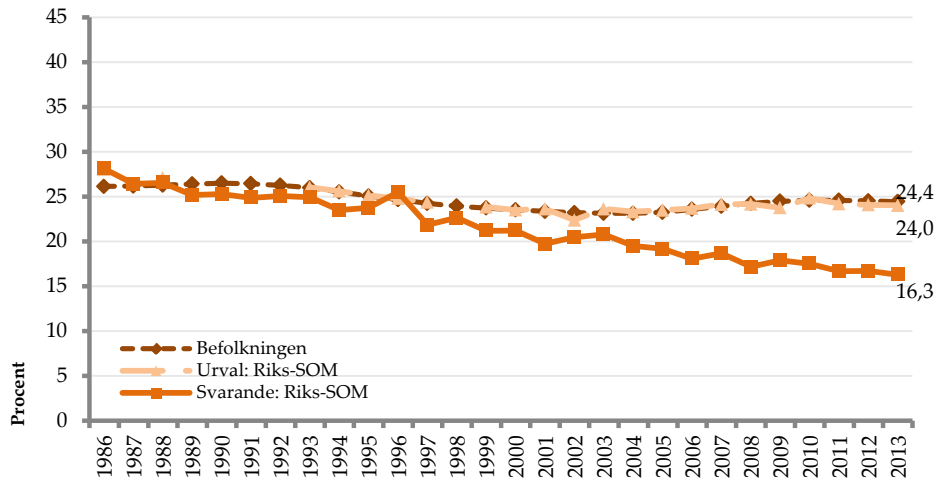

Figur 1.2.c: Åldersrepresentativitet (4 kategorier) – 50-64 år

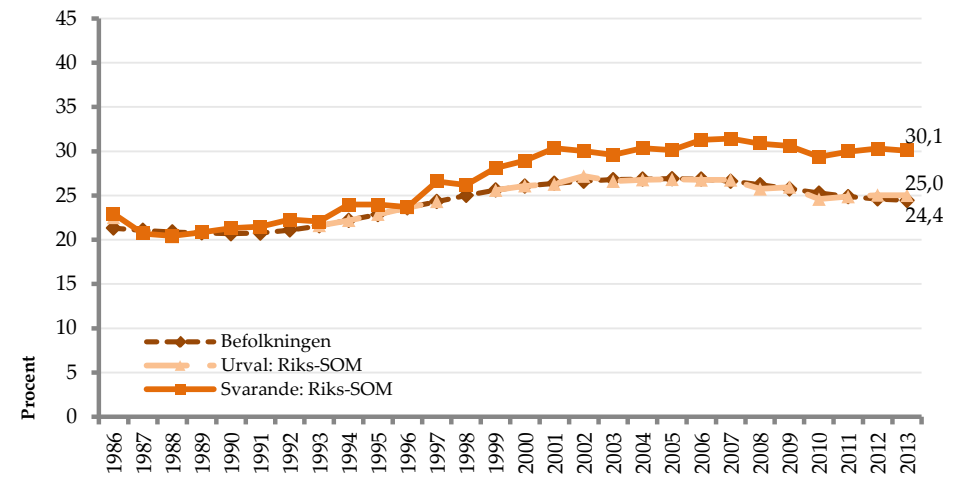

Figur 1.2.b: Åldersrepresentativitet (4 kategorier) – 30-49 år

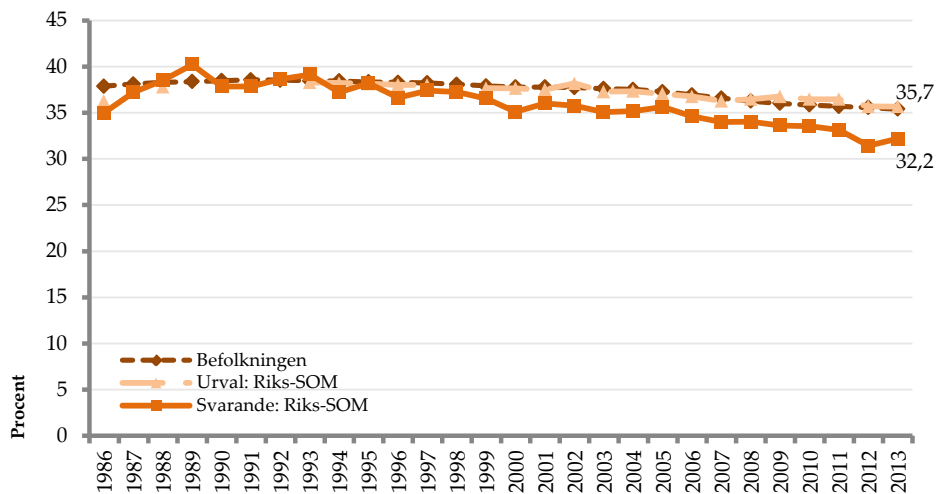

Figur 1.2.d: Åldersrepresentativitet (4 kategorier) – 65-75 år

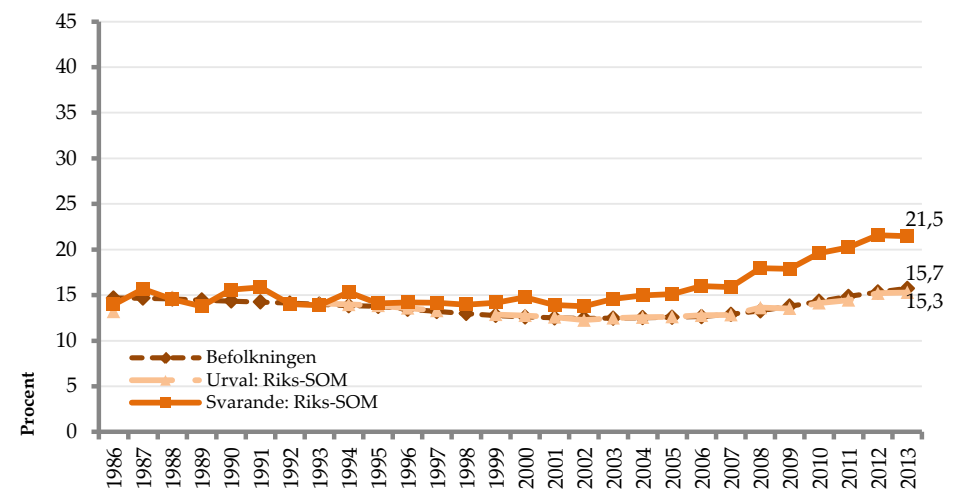

1.1.2 Åldersrepresentativitet – 7 kategorier

Figur 1.2.e: Åldersrepresentativitet (7 kategorier) – 16-19 år

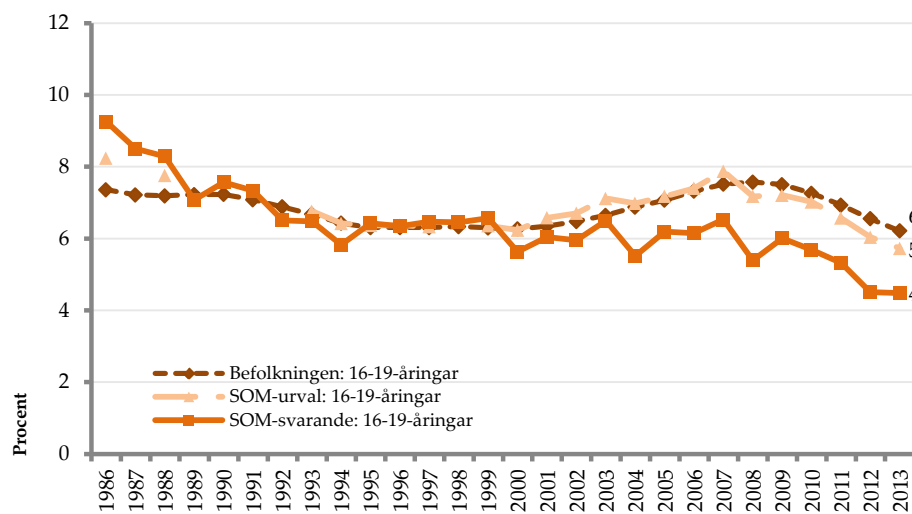

Figur 1.2.g: Åldersrepresentativitet (7 kategorier) – 25-29 år

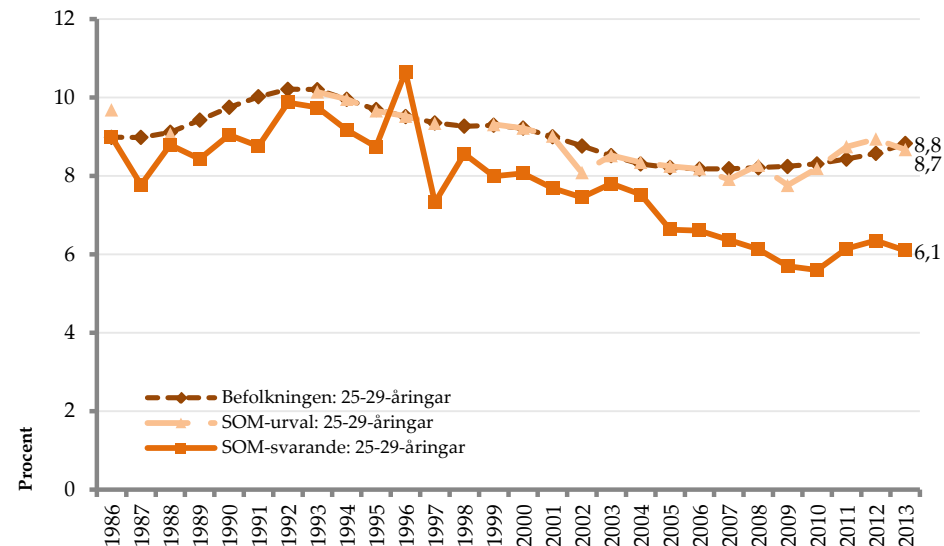

Figur 1.2.f: Åldersrepresentativitet (7 kategorier) – 20-24 år

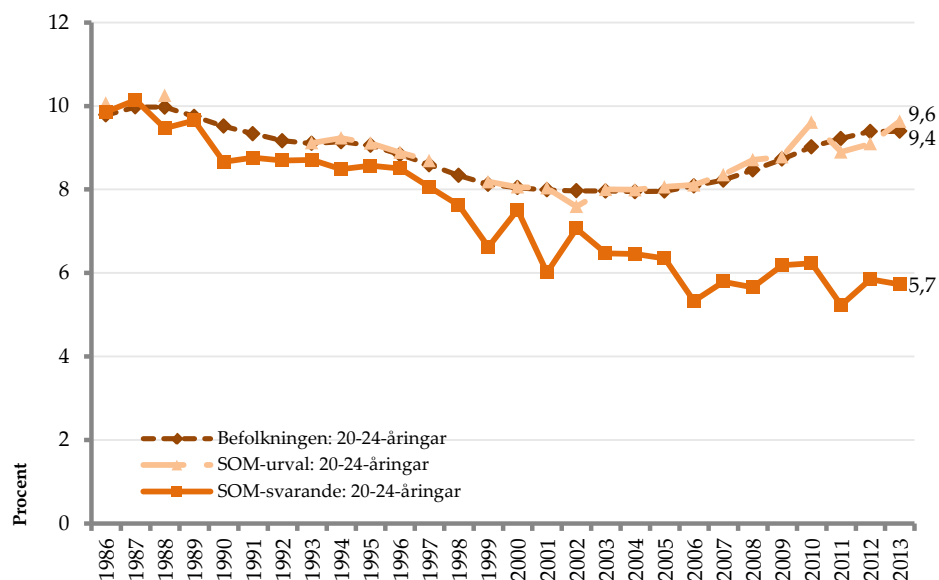

Figur 1.2.h: Åldersrepresentativitet (7 kategorier) – 30-34 år

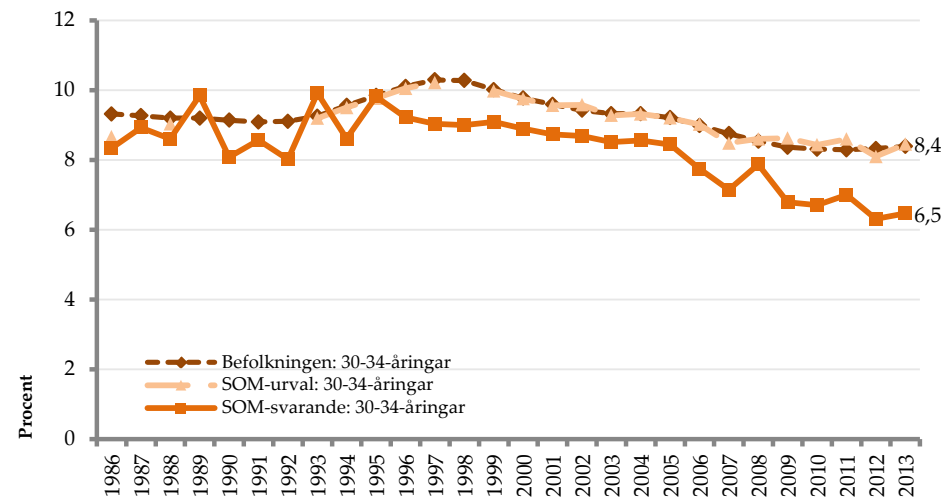

Figur 1.2.i: Åldersrepresentativitet (7 kategorier) – 35-49 år

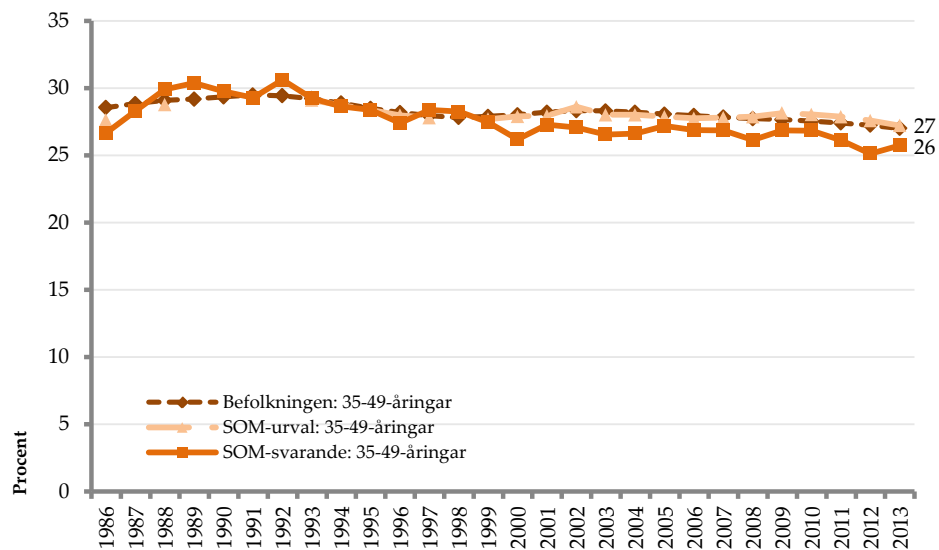

Figur 1.2.k: Åldersrepresentativitet (7 kategorier) – 65-75 år

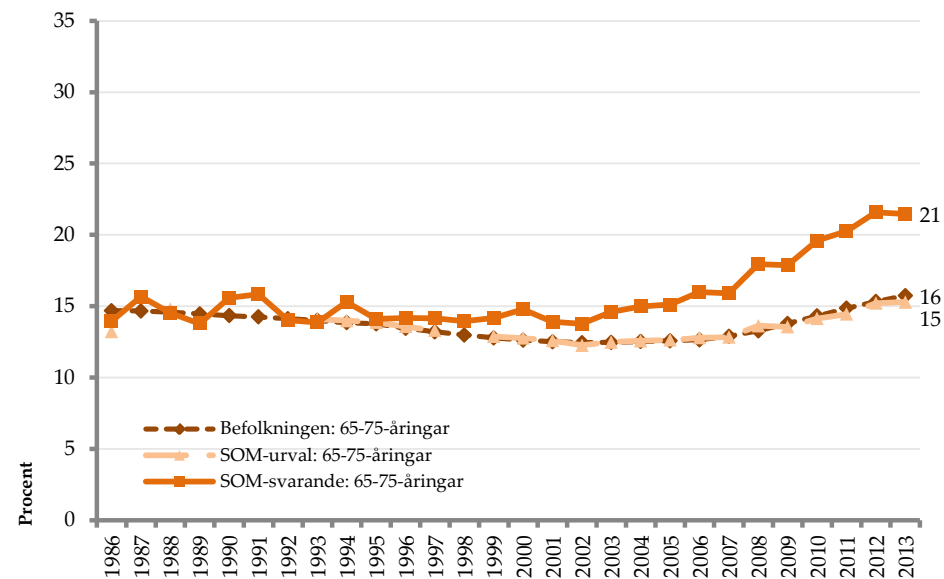

Figur 1.2.j: Åldersrepresentativitet (7 kategorier) – 50-64 år

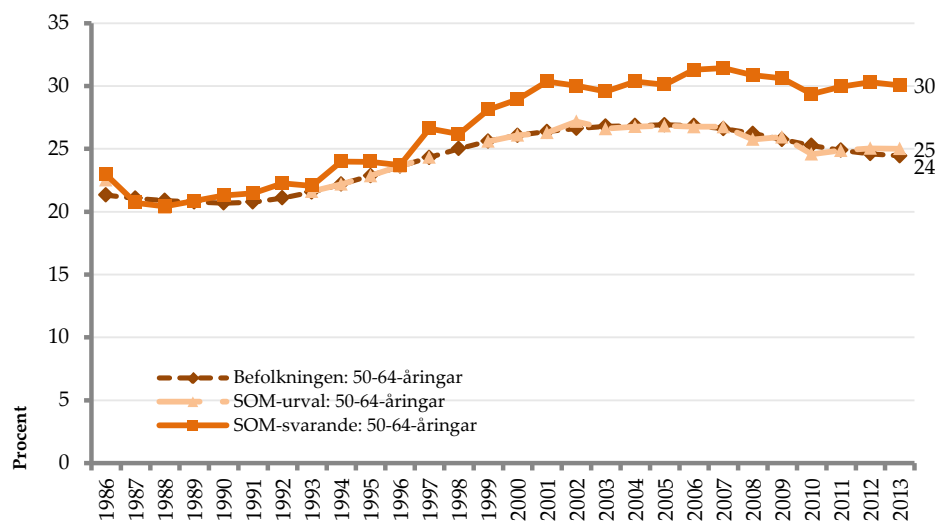

Kommentar: Se appendix för tabeller och information om figurerna.

1.1.3 Generationsrepresentativitet

Figur 1.2.l: Generationsrepresentativitet – Födda -1945

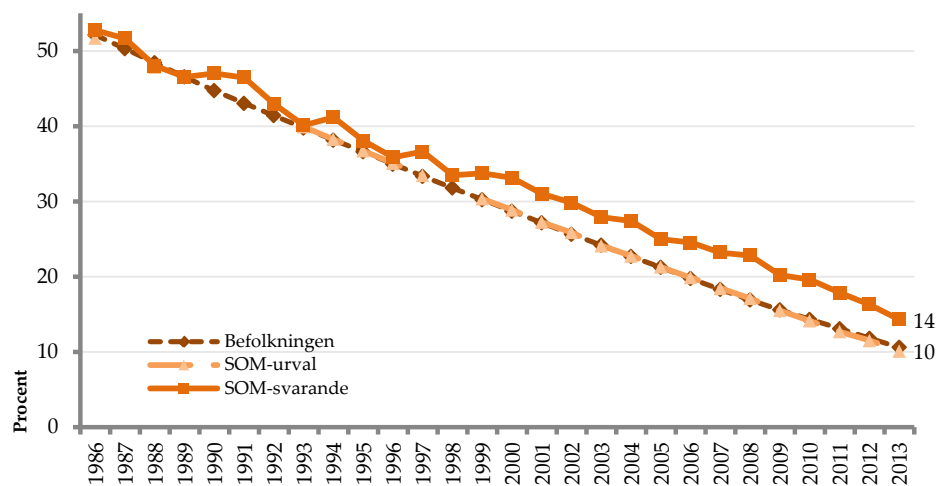

Figur 1.2.n: Generationsrepresentativitet – Födda 1965-1976

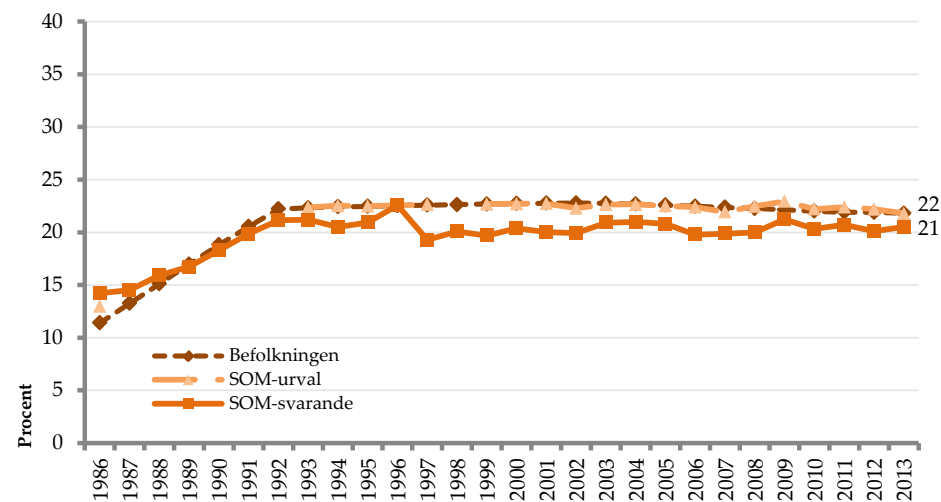

Figur 1.2.m: Generationsrepresentativitet – Födda 1946-1964

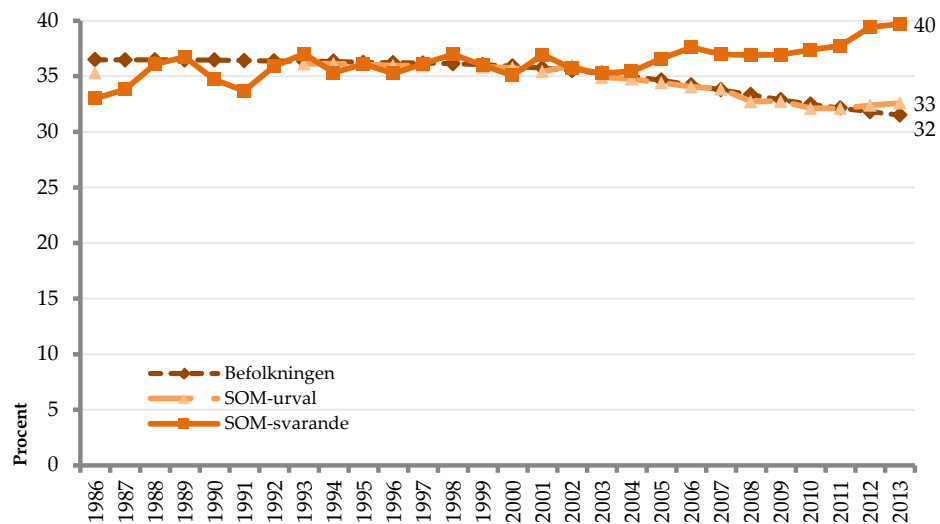

Figur 1.2.o: Generationsrepresentativitet – Födda 1977-

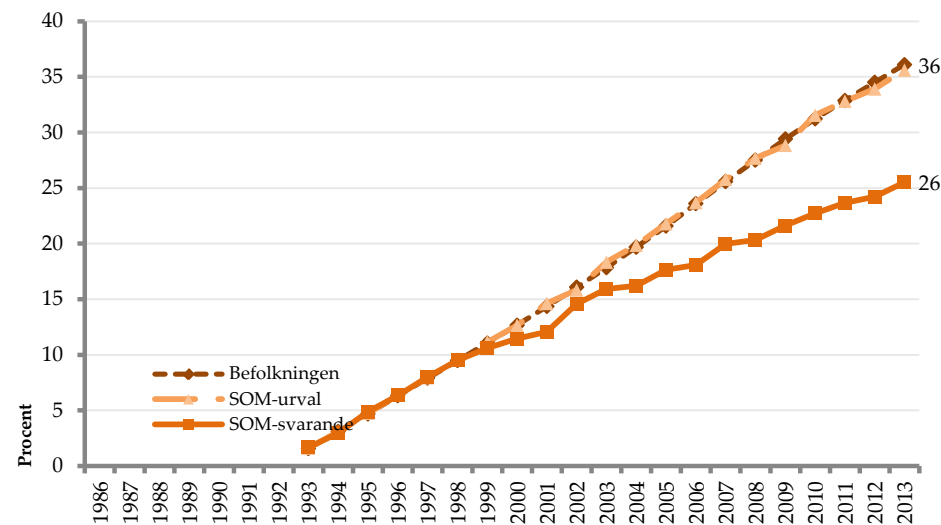

1.2 Geografisk representativitetⁱⁱⁱ

1.2.1 Geografisk representativitet – Län (åldersintervall 16-75 år)

Figur 1.3.a: Geografisk representativitet – Stockholms, Västra Götalands och Skåne län

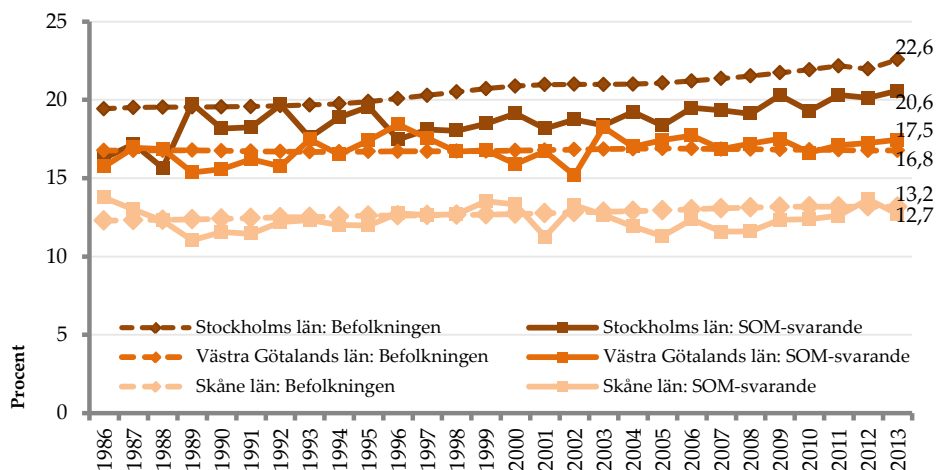

Figur 1.3.b: Geografisk representativitet – Uppsala, Södermanlands och Östergötlands län

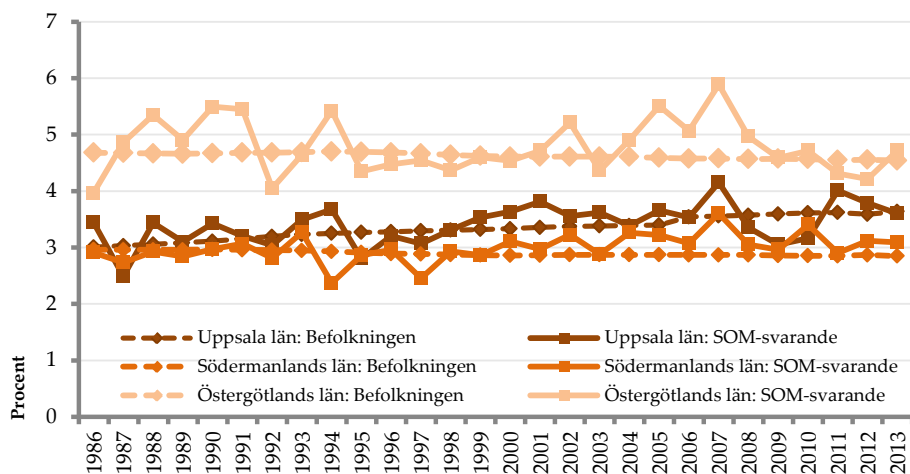

Figur 1.3.c: Geografisk representativitet – Jönköpings, Kronobergs och Kalmar län

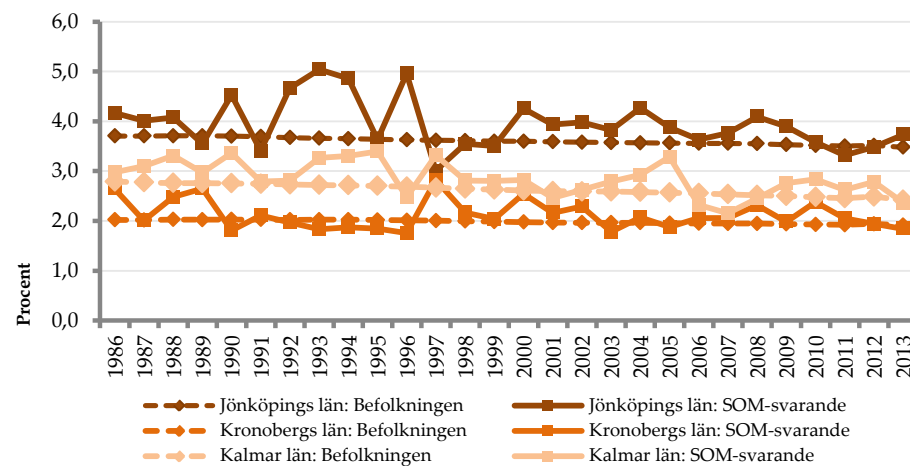

Figur 1.3.d: Geografisk representativitet – Gotlands, Blekinge och Hallands län

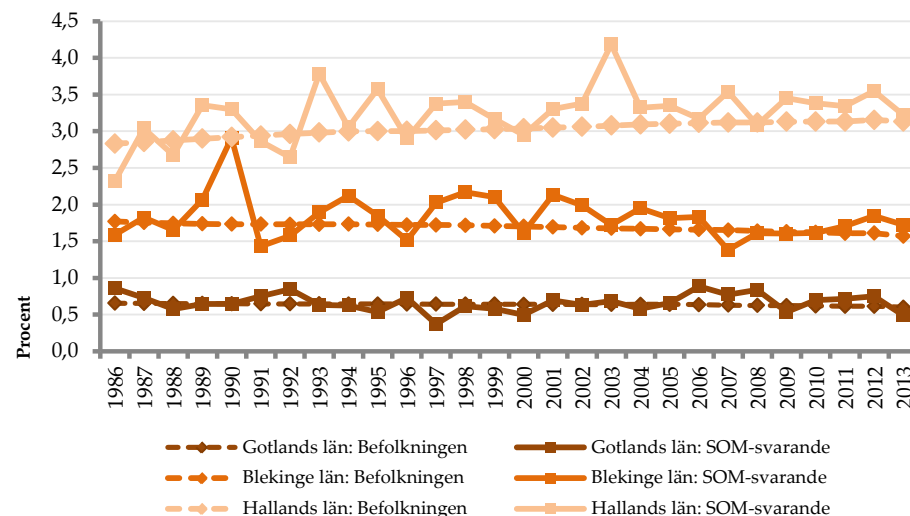

Figur 1.3.e: Geografisk representativitet – Värmlands, Örebro och Västmanlands län

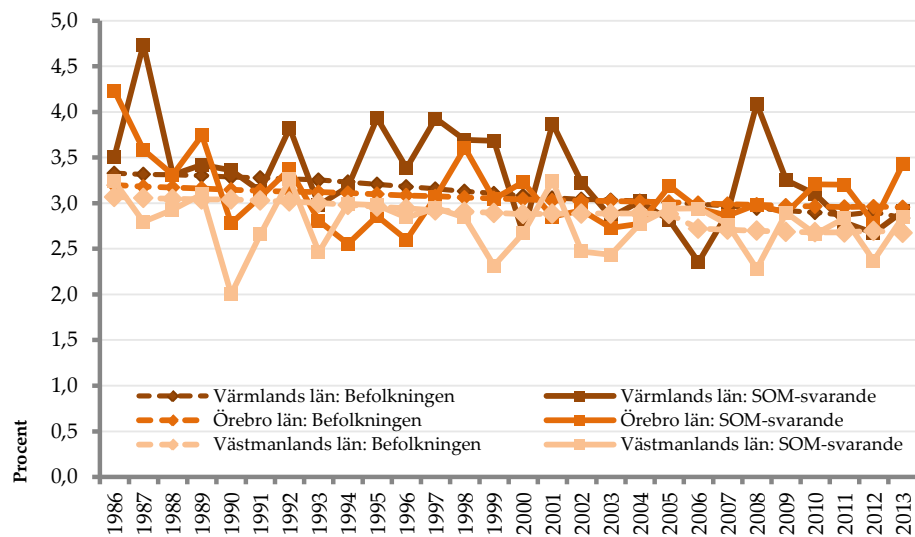

Figur 1.3.g: Geografisk representativitet – Jämtlands, Västerbottens och Norrbottens län

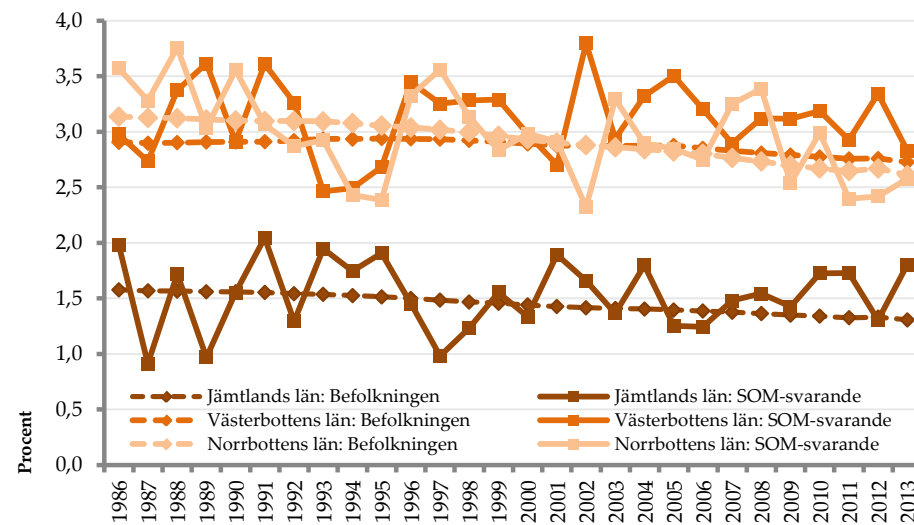

Figur 1.3.f: Geografisk representativitet – Dalarna, Gävleborg och Västernorrlands län

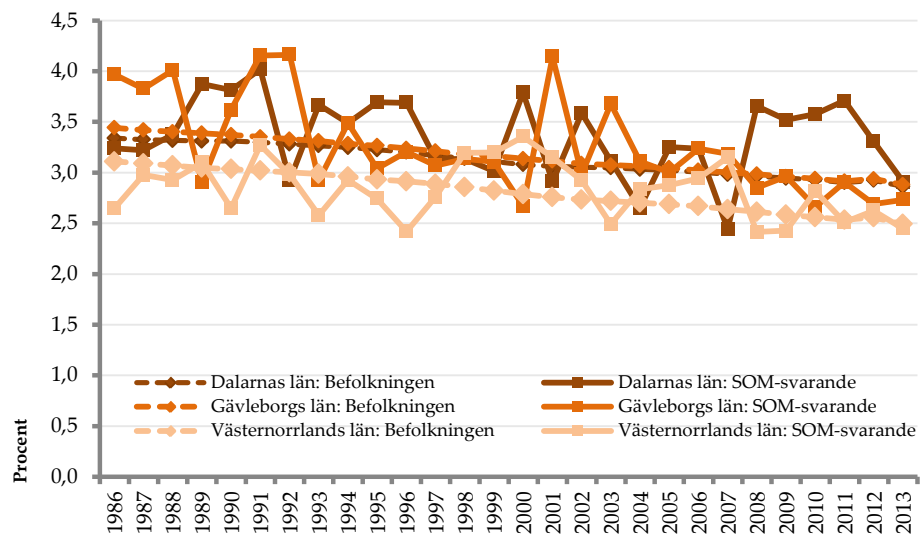

Kommentar: Se appendix för tabeller och information om figurerna.

1.2.2 Geografisk representativitet – Stad/land (åldersintervall 16-75 år)^{iv}

Figur 1.3.h: Geografisk representativitet (storstadskommuner jämfört med resten av Sverige)

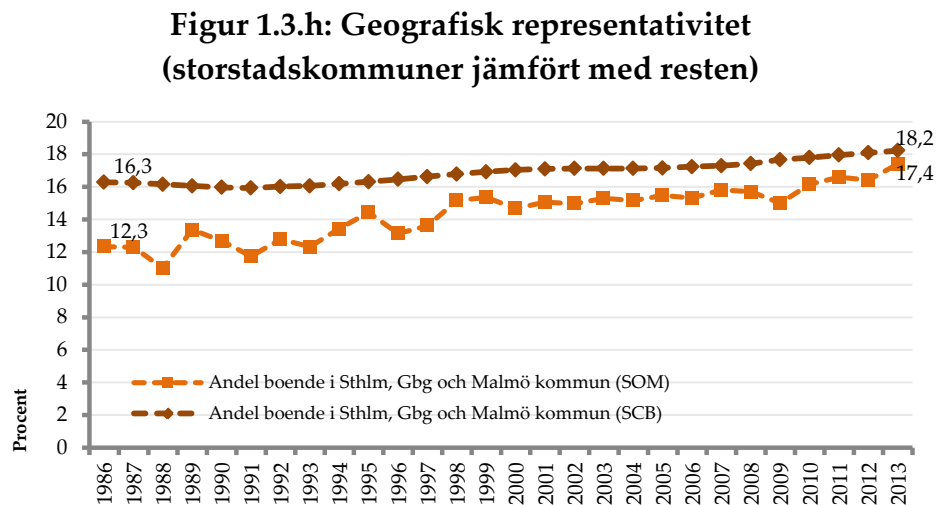

Figur 1.3.i: Geografisk representativitet (storstadskommuner jämfört med resten av Sverige, nedbrutet på storstadskommun)

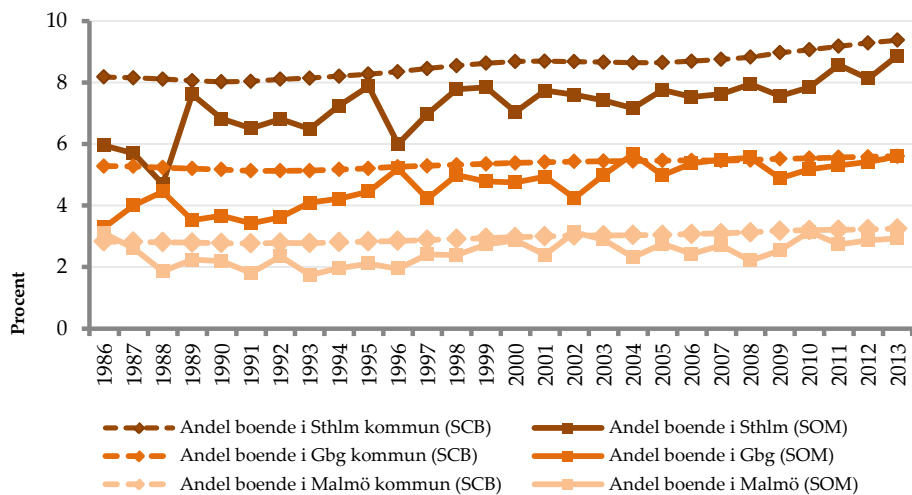

Figur 1.3.j: Geografisk representativitet (Stockholms-, Göteborgs- och Malmö/Lund/Trelleborgregionerna)

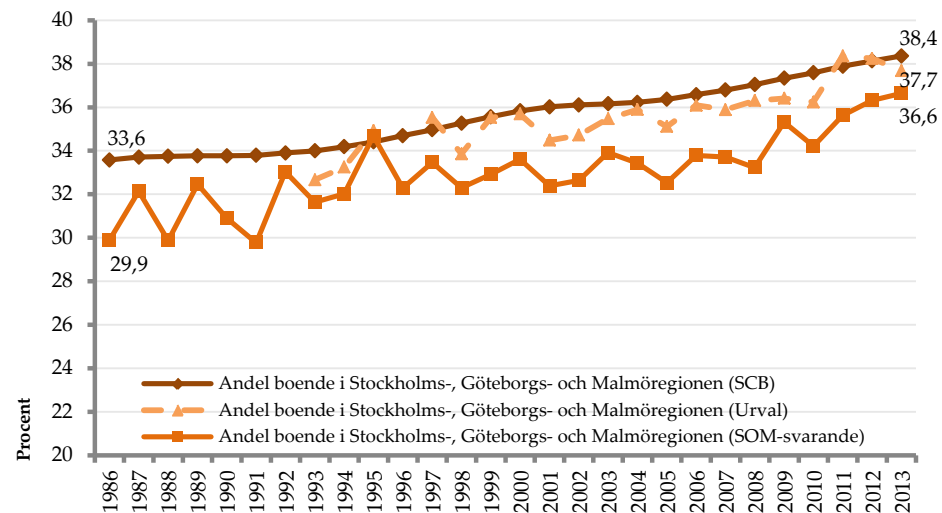

Figur 1.3.k Geografisk representativitet (Stockholms-, Göteborgs- och Malmö/Lund/Trelleborgregionerna, nedbrutet på region)

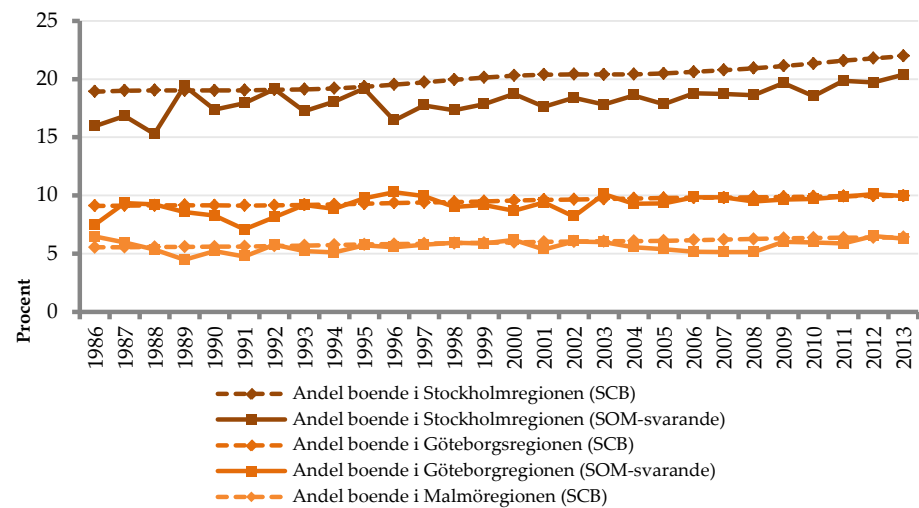

1.3 Utbildningsrepresentativitet (åldersintervall 25-64 år)^v

Figur 1.4.a: Utbildningsrepresentativitet – Lågutbildade

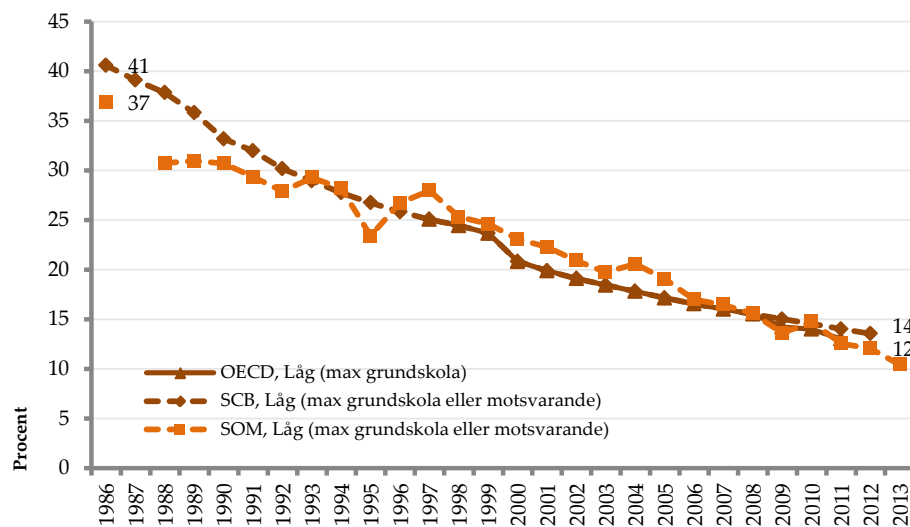

Figur 1.4.b: Utbildningsrepresentativitet – Medelutbildade

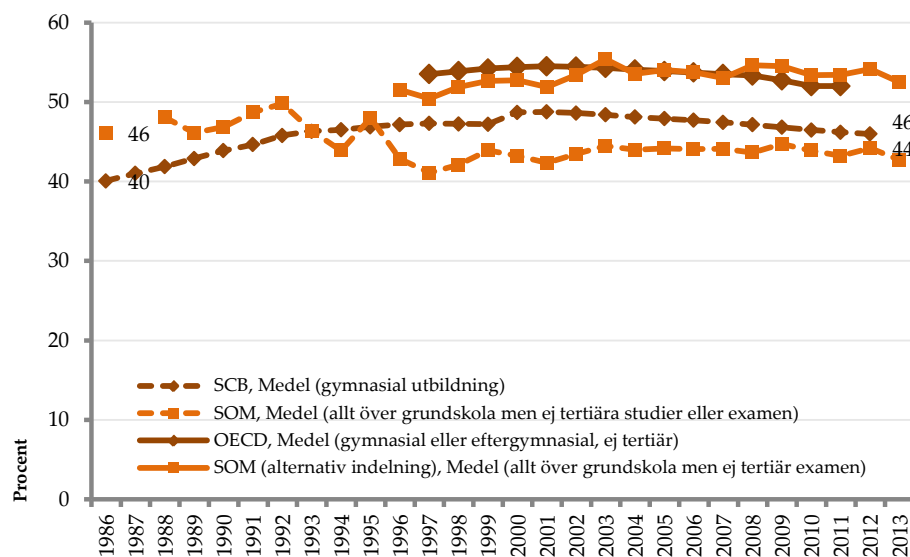

Figur 1.4.c: Utbildningsrepresentativitet – Högutbildade

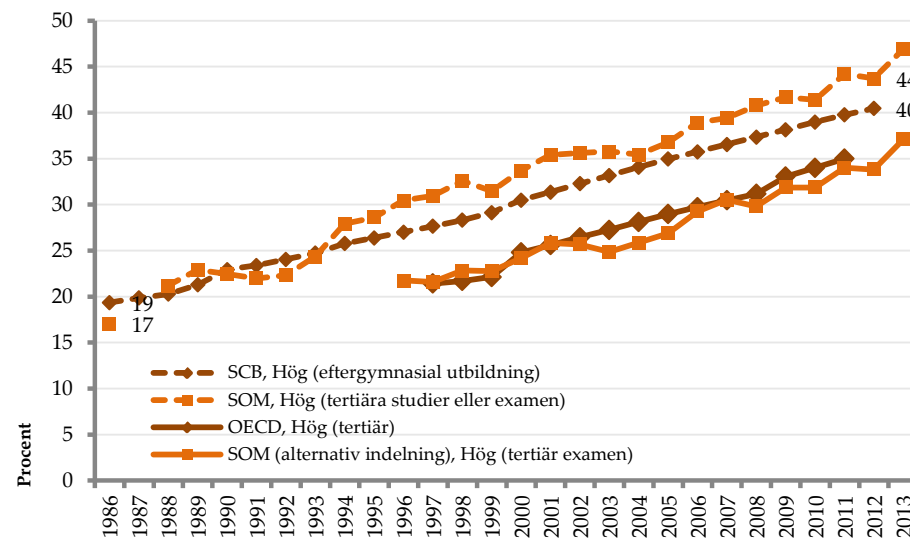

Kommentar: I figur 1.4.b *exkluderar* den streckade SOM-kurvan både studier vid och examen från universitet/högskola och den heldragna (den alternativa indelningen) *exkluderar* bara examen. I figur 1.4.c *inkluderar* den streckade SOM-kurvan både studier vid och examen från universitet/högskola och den heldragna (den alternativa indelningen) *inkluderar* bara examen. Innan 1996 gjordes ingen skillnad mellan studier vid och examen från universitet/högskola i Riks-SOM, varför data för de åren inte redovisas i figurerna för den alternativa indelningen.

Se kommentar ^v för ytterligare information.

1.4 Sammanfattning: Representativitet

- Könsfördelningen i SOM-institutets undersökningar följer befolkningssammansättningen fram till omkring 2003, varefter kvinnor i någon mån systematiskt börjar bli överrepresenterade, samtidigt som män blir underrepresenterade.
- Åldersfördelningen är relativt god fram till mitten av 1990-talet då systematiska skillnader dyker upp. Ungdomar och unga vuxna är underrepresenterade, men skillnader finns inom de olika grupperna. Främst är det 20–24-åringar som är underrepresenterade. De äldre åldersgrupperna är mest överrepresenterade, medan 35–49-åringar i princip följer befolkningssammansättningen.
- Generationsrepresentativiteten är god i de äldre generationerna. Dock sticker personer som är födda efter 1977 ut med en stor och ökande underrepresentation.
- Den geografiska representativiteten är god, men med underrepresentation av storstadslänen. Redan från SOM-undersökningarnas begynnelse 1986 sticker Stockholms län ut som det mest underrepresenterade länet. Tittar man specifikt på Stockholms, Göteborgs och Malmö kommun har representativiteten blivit bättre. Inkluderas däremot storstädernas kranskommuner ser man en relativt konstant underrepresentativitet på ett par procentenheter.
- Utbildningsrepresentativiteten är i det stora hela mycket god, men varierande kategorisering av både SCB- och SOM-data gör jämförelser mer komplicerade. Olika kategorisering kan ge antingen överrepresentation eller underrepresentativitet. Inget tyder dock på en systematiskt skev utbildningsrepresentativitet.

2 Viktning Riks-SOM 1986-2013

Avsnittet börjar med en jämförelse mellan olika vikter (Tabell 2.1.a-d). Därefter undersöks hur stor effekt viktning har på ett antal centrala frågor i Riks-SOM-undersökningarna, däribland politiskt intresse, åsikter i några politiska frågor och morgontidningsläsning (Tabell 2.2.a-i).

Fyra olika vikter har använts: kön, ålder och län, samt en vikt som kombinerar de tre (KÅL – kön, ålder och län).

Könsvikten väger in könsfördelningen bland respondenterna i Riks-SOM i förhållande till könsfördelningen i Sverige för varje enskilt år i motsvarande åldersintervall (d.v.s. målpopulationen)². Notera att åldersintervallen bland respondenterna har varierat i Riks-SOM, vilket har tagits med i beräkningen av vikterna (åldersintervallet olika undersökningår: 1986-1991: 15-75 år; 1992-1999: 15-80 år; 2000-2008: 15-85 år; 2009-: 16-85 år).

Åldersvikten väger in åldersfördelningen i olika åldersgrupper bland respondenterna i Riks-SOM i förhållande till målpopulationen (följande kategorier har använts: 15-19 år, 20-29 år, 30-39 år, 40-49 år, 50-59 år, 60-69 år, 70-79 år och 80-85 år³).

Länsvikten väger in fördelningen bland respondenterna i Riks-SOM vad gäller i vilka län de bor i, i förhållande till motsvarande fördelning i målpopulationen för det aktuella året.

I analyserna tillämpas även ovan nämnda vikter samtidigt (KÅL – kön, ålder och län). Se tidigare version av den här rapporten (1986-2011) för en jämförelse mellan KÅL och en alternativ kombinerad vikt som samtidigt väger in kön, ålder och storstad (KÅS)⁴.

² Ett exempel: 1986 utgjorde kvinnor i åldersintervallet 15-75 år 50,0% av befolkningen i samma åldersintervall. I Riks-SOM samma år utgjorde kvinnorna 49,5% av samtliga svarande. Kvoten av procentandelarna blir vikten 1,01 (0,500/0,495).

³ Anledningen till att använda relativt detaljerade kategorier är för att representativiteten i olika åldersgrupper skiljer sig markant åt.

⁴ KÅS är en vikt där varje undergrupp tilldelas olika värden redan vid konstruktionen av vikten (varje möjlig kombination av kön, åldersgrupp och geografisk placering, t.ex. andel kvinnor i åldersintervallet 30-49 i storstadskommuner 1992). Jämförelsevis är KÅL en multiplicering av tre vikter för tre olika undergrupper (t.ex. andel kvinnor 1992, andel 30-39-åringar 1992 samt andel boende i Stockholms kommun 1992).

Ett exempel på KÅL: vikten för kvinnor 1992 är 1,04. Vikten för 30-39-åringar 1992 är 1,07. Vikten för boende i Stockholms kommun är 0,98. Den sammanräknade vikten blir därför 1,09 (1,04*1,07*0,98=1,09).

Ett exempel på KÅS: andelen kvinnor 1992 som är i åldersintervallet 30-49 och bor i någon av storstadskommunerna är 2,9 % av befolkningen det året. Den motsvarande siffran i SOM är 2,2 %. Vikten blir således 1,27 (0,022/0,029=1,27; vikten är baserad på fler än tre decimaler).

2.1 Viktning – Jämförelser olika vikter

Tabell 2.1.a: Viktning: Jämförelse olika vikter – politiskt intresse (procent)

| Vikt | Intresserad | | | | | Inte intresserad | | | | | Differens (Intresserad) | | | |
|------------------------|-------------|------|-------|------|--------------------------|------------------|------|-------|------|--------------------|-------------------------|-----------------|---------------|---------------|
| | Oviktad | Kön | Ålder | Län | Kön, ålder och län (KÅL) | Oviktad | Kön | Ålder | Län | Kön, ålder och län | Kön – Oviktad | Ålder – Oviktad | Län – Oviktad | KÅL – Oviktad |
| <i>Undersökningsår</i> | | | | | | | | | | | | | | |
| 1986 (n=1 624) | 46,0 | 45,5 | 46,1 | 45,9 | 46,3 | 53,0 | 53,6 | 53,0 | 53,2 | 52,8 | -0,5 | +0,1 | -0,1 | +0,3 |
| 1987 (n=1 671) | 52,7 | 52,8 | 52,7 | 53,0 | 53,2 | 46,5 | 46,3 | 46,5 | 46,1 | 45,9 | +0,1 | +0,0 | +0,3 | +0,5 |
| 1988 (n=1 643) | 50,5 | 50,9 | 50,6 | 51,6 | 52,1 | 48,3 | 47,9 | 48,2 | 47,3 | 46,8 | +0,4 | +0,1 | +1,1 | +1,6 |
| 1989 (n=1 578) | 50,6 | 51,0 | 50,4 | 50,8 | 50,9 | 49,2 | 48,9 | 49,4 | 49,0 | 48,9 | +0,4 | -0,2 | +0,2 | +0,3 |
| 1990 (n=1 582) | 51,9 | 51,8 | 51,8 | 52,1 | 51,8 | 47,1 | 47,2 | 47,2 | 46,9 | 47,2 | -0,1 | -0,1 | +0,2 | -0,1 |
| 1991 (n=1 573) | 53,8 | 53,5 | 53,6 | 54,1 | 53,4 | 45,0 | 45,4 | 45,3 | 44,8 | 45,5 | -0,3 | -0,2 | +0,3 | -0,4 |
| 1992 (n=1 889) | 56,5 | 56,3 | 56,4 | 56,6 | 56,2 | 43,0 | 43,2 | 43,1 | 42,9 | 43,3 | -0,2 | -0,1 | +0,1 | -0,3 |
| 1993 (n=1 857) | 54,4 | 54,5 | 54,3 | 54,5 | 54,5 | 44,7 | 44,6 | 44,8 | 44,5 | 44,5 | +0,1 | -0,1 | +0,1 | +0,1 |
| 1994 (n=1 704) | 58,0 | 58,0 | 57,7 | 58,1 | 57,9 | 40,8 | 40,7 | 41,0 | 40,6 | 40,8 | +0,0 | -0,3 | +0,1 | -0,1 |
| 1995 (n=1 777) | 54,0 | 54,1 | 53,8 | 53,9 | 53,8 | 45,0 | 44,9 | 45,1 | 45,1 | 45,2 | +0,1 | -0,2 | -0,1 | -0,2 |
| 1996 (n=1 779) | 51,8 | 52,3 | 51,9 | 52,3 | 52,6 | 46,7 | 46,3 | 46,7 | 46,5 | 46,1 | +0,5 | +0,1 | +0,5 | +0,8 |
| 1997 (n=1 754) | 48,7 | 48,9 | 48,1 | 48,9 | 48,5 | 50,0 | 49,9 | 50,6 | 49,9 | 50,3 | +0,2 | -0,6 | +0,2 | -0,2 |
| 1998 (n=3 561) | 54,7 | 54,8 | 54,3 | 55,0 | 54,7 | 44,4 | 44,3 | 44,8 | 44,1 | 44,4 | +0,1 | -0,4 | +0,3 | +0,0 |
| 1999 (n=3 503) | 52,5 | 52,6 | 52,0 | 52,6 | 52,2 | 45,0 | 44,9 | 45,5 | 44,9 | 45,3 | +0,1 | -0,5 | +0,1 | -0,3 |
| 2000 (n=3 546) | 50,1 | 50,3 | 49,4 | 50,5 | 49,8 | 47,9 | 47,9 | 48,9 | 47,7 | 48,4 | +0,2 | -0,7 | +0,4 | -0,3 |
| 2001 (n=3 638) | 47,9 | 48,0 | 47,1 | 48,4 | 47,5 | 49,5 | 49,5 | 50,4 | 49,0 | 49,9 | +0,1 | -0,8 | +0,5 | -0,4 |
| 2002 (n=3 609) | 51,6 | 51,9 | 50,9 | 52,0 | 51,7 | 46,6 | 46,2 | 47,3 | 46,1 | 46,4 | +0,3 | -0,7 | +0,4 | +0,1 |
| 2003 (n=3 675) | 51,6 | 51,8 | 50,8 | 51,8 | 51,3 | 46,2 | 46,0 | 47,0 | 46,0 | 46,5 | +0,2 | -0,8 | +0,2 | -0,3 |
| 2004 (n=3 612) | 49,6 | 49,8 | 48,4 | 49,8 | 48,8 | 48,0 | 47,7 | 49,2 | 47,8 | 48,7 | +0,2 | -1,2 | +0,2 | -0,8 |
| 2005 (n=3 499) | 48,5 | 48,8 | 47,7 | 48,8 | 48,3 | 50,3 | 50,0 | 51,2 | 50,0 | 50,6 | +0,3 | -0,8 | +0,3 | -0,2 |
| 2006 (n=3 336) | 54,0 | 54,4 | 52,9 | 54,3 | 53,5 | 44,3 | 43,9 | 45,5 | 44,1 | 44,9 | +0,4 | -1,1 | +0,3 | -0,5 |
| 2007 (n=3 435) | 52,5 | 52,8 | 51,2 | 52,7 | 51,8 | 45,3 | 45,0 | 46,7 | 45,1 | 46,2 | +0,3 | -1,3 | +0,2 | -0,7 |
| 2008 (n=3 259) | 52,4 | 53,0 | 50,7 | 52,6 | 51,4 | 45,7 | 45,1 | 47,6 | 45,5 | 46,8 | +0,6 | -1,7 | +0,2 | -1,0 |
| 2009 (n=4 926) | 52,3 | 52,8 | 50,8 | 52,5 | 51,5 | 46,5 | 46,1 | 48,1 | 46,3 | 47,4 | +0,5 | -1,5 | +0,2 | -0,8 |
| 2010 (n=5 007) | 55,0 | 55,4 | 54,1 | 55,4 | 54,9 | 43,4 | 43,0 | 44,4 | 43,1 | 43,6 | +0,4 | -0,9 | +0,4 | -0,1 |
| 2011 (n=4 720) | 54,3 | 54,6 | 52,3 | 54,5 | 52,9 | 43,3 | 43,0 | 45,4 | 43,1 | 44,8 | +0,3 | -2,0 | +0,2 | -1,4 |
| 2012 (n=6 289) | 54,3 | 54,6 | 52,5 | 54,6 | 53,0 | 44,0 | 43,8 | 45,9 | 43,7 | 45,4 | +0,3 | -1,8 | +0,3 | -1,3 |
| 2013 (n=6 603) | 55,6 | 55,9 | 53,0 | 55,8 | 53,7 | 42,1 | 41,7 | 45,0 | 41,9 | 44,4 | +0,3 | -2,6 | +0,2 | -1,9 |
| Total (n=86 649) | 52,6 | 52,8 | 51,6 | 52,9 | 52,1 | 45,7 | 45,5 | 46,8 | 45,5 | 46,3 | +0,2 | -1,0 | +0,3 | -0,5 |

Kommentar: Variabeln baseras på följande fråga i Riks-SOM: "Hur intresserad är du i allmänhet av politik?" Omkodning: Intresserad = "Mycket intresserad" och "Ganska intresserad"; Inte intresserad = "Inte särskilt intresserad" och "Inte alls intresserad". Notera att differenscolumnerna endast visar skillnader mellan viktade och oviktade mått vad gäller de som uppger sig vara intresserade. Bortfall är medräknat i procentandelen men inte redovisat här. Totalen kan skilja sig åt mellan olika undersökta variabler p.g.a. skillnader i bortfall. Åldersintervallet som används i tabellen skiljer sig från år till år (se nedan).

Tabell 2.1.b: Viktning: Jämförelse olika vikter – politiskt intresse i olika undergrupper (procent)

| Vikt | Intresserad | | | | | Inte intresserad | | | | | Differens (Intresserad) | | | |
|------------------------|-------------|------|-------|------|--------------------------|------------------|------|-------|------|--------------------|-------------------------|-----------------|---------------|---------------|
| | Oviktad | Kön | Ålder | Län | Kön, ålder och län (KÅL) | Oviktad | Kön | Ålder | Län | Kön, ålder och län | Kön – Oviktad | Ålder – Oviktad | Län – Oviktad | KÅL – Oviktad |
| <i>Kön</i> | | | | | | | | | | | | | | |
| Kvinna (n=44.591) | 46,2 | 46,2 | 45,2 | 46,5 | 45,5 | 52,0 | 52,1 | 53,1 | 51,7 | 52,8 | +0,0 | -1,0 | +0,3 | -0,7 |
| Man (n=41.610) | 59,4 | 59,4 | 58,5 | 59,7 | 58,7 | 39,0 | 39,0 | 40,0 | 38,7 | 39,7 | +0,0 | -0,9 | +0,3 | -0,7 |
| Total (n=86.201) | 52,6 | 52,8 | 51,6 | 52,9 | 52,1 | 45,7 | 45,5 | 46,8 | 45,5 | 46,3 | +0,2 | -1,0 | +0,3 | -0,5 |
| <i>Ålder</i> | | | | | | | | | | | | | | |
| 16-29 år (n=16.202) | 40,3 | 40,4 | 40,6 | 40,5 | 41,0 | 58,5 | 58,4 | 58,1 | 58,3 | 57,8 | +0,1 | +0,3 | +0,2 | +0,7 |
| 30-49 år (n=28.133) | 50,5 | 50,7 | 50,4 | 50,8 | 50,9 | 48,1 | 47,9 | 48,2 | 47,8 | 47,7 | +0,2 | -0,1 | +0,3 | +0,4 |
| 50-64 år (n=22.513) | 58,0 | 58,2 | 58,0 | 58,3 | 58,5 | 40,1 | 39,9 | 40,2 | 39,8 | 39,7 | +0,2 | +0,0 | +0,3 | +0,5 |
| 65-- (n=18.565) | 61,0 | 61,2 | 60,7 | 61,2 | 61,1 | 36,7 | 36,5 | 37,1 | 36,5 | 36,7 | +0,2 | -0,3 | +0,2 | +0,1 |
| Total (n=85.413) | 52,8 | 53,0 | 51,8 | 53,1 | 52,3 | 45,5 | 45,3 | 46,6 | 45,2 | 46,1 | +0,2 | -1,0 | +0,3 | -0,5 |
| <i>Utbildningsnivå</i> | | | | | | | | | | | | | | |
| Låg (n=21.083) | 43,8 | 44,0 | 43,2 | 43,9 | 43,5 | 54,4 | 54,2 | 55,0 | 54,3 | 54,7 | +0,2 | -0,6 | +0,1 | -0,3 |
| Medel (n=36.575) | 48,2 | 48,4 | 46,5 | 48,5 | 47,0 | 50,5 | 50,3 | 52,2 | 50,2 | 51,7 | +0,2 | -1,7 | +0,3 | -1,2 |
| Hög (n=24.527) | 67,7 | 68,0 | 66,4 | 68,0 | 66,9 | 30,9 | 30,6 | 32,4 | 30,7 | 31,8 | +0,3 | -1,3 | +0,3 | -0,8 |
| Total (n=82.185) | 52,9 | 53,1 | 51,9 | 53,2 | 52,4 | 45,6 | 45,4 | 46,7 | 45,4 | 46,3 | +0,2 | -1,0 | +0,3 | -0,5 |

Kommentar: Se Tabell 2.1.a för mer information.

Tabell 2.1.c: Viktning: Jämförelse olika vikter – politiskt intresse i olika län (procent)

| Vikt | Intresserad | | | | | Inte intresserad | | | | | Differens (Intresserad) | | | |
|---------------------------------|-------------|------|-------|------|--------------------------|------------------|------|-------|------|--------------------|-------------------------|-----------------|---------------|---------------|
| | Oviktad | Kön | Ålder | Län | Kön, ålder och län (KÅL) | Oviktad | Kön | Ålder | Län | Kön, ålder och län | Kön – Oviktad | Ålder – Oviktad | Län – Oviktad | KÅL – Oviktad |
| <i>Län</i> | | | | | | | | | | | | | | |
| Stockholms län (n=16 308) | 62,0 | 62,1 | 61,0 | 61,9 | 61,2 | 36,4 | 36,2 | 37,4 | 36,4 | 37,2 | +0,1 | -1,0 | -0,1 | -0,8 |
| Uppsala län (n=2 996) | 52,7 | 52,9 | 51,6 | 52,7 | 51,9 | 45,7 | 45,5 | 46,8 | 45,6 | 46,5 | +0,2 | -1,1 | +0,0 | -0,8 |
| Södermanlands län (n=2 636) | 50,6 | 50,8 | 49,3 | 50,6 | 49,5 | 47,6 | 47,4 | 48,9 | 47,6 | 48,7 | +0,2 | -1,3 | +0,0 | -1,1 |
| Östergötlands län (n=4 116) | 49,1 | 49,4 | 48,1 | 49,1 | 48,5 | 49,4 | 49,1 | 50,5 | 49,4 | 50,2 | +0,3 | -1,0 | +0,0 | -0,6 |
| Jönköpings län (n=3 333) | 48,7 | 48,9 | 47,7 | 48,6 | 47,9 | 49,7 | 49,5 | 50,8 | 49,7 | 50,6 | +0,2 | -1,0 | -0,1 | -0,8 |
| Kronobergs län (n=1 808) | 47,4 | 47,5 | 46,1 | 47,5 | 46,3 | 51,3 | 51,2 | 52,6 | 51,2 | 52,3 | +0,1 | -1,3 | +0,1 | -1,1 |
| Kalmar län (n=2 400) | 49,1 | 49,4 | 47,8 | 49,1 | 48,1 | 49,3 | 49,0 | 50,8 | 49,3 | 50,4 | +0,3 | -1,3 | +0,0 | -1,0 |
| Gotlands län (n=567) | 46,0 | 46,0 | 45,3 | 46,1 | 45,6 | 52,0 | 52,0 | 52,8 | 52,0 | 52,6 | +0,0 | -0,7 | +0,1 | -0,4 |
| Blekinge län (n=1 570) | 50,4 | 50,7 | 49,5 | 50,3 | 49,6 | 48,5 | 48,2 | 49,5 | 48,7 | 49,4 | +0,3 | -0,9 | -0,1 | -0,8 |
| Skåne län (n=10 755) | 51,8 | 52,0 | 50,8 | 51,8 | 51,0 | 46,4 | 46,1 | 47,5 | 46,4 | 47,3 | +0,2 | -1,0 | +0,0 | -0,8 |
| Hallands län (n=2 856) | 49,9 | 50,1 | 48,8 | 49,9 | 49,0 | 48,8 | 48,6 | 50,0 | 48,8 | 49,8 | +0,2 | -1,1 | +0,0 | -0,9 |
| Västra Götalands län (n=14 623) | 52,7 | 52,9 | 51,8 | 52,7 | 52,0 | 45,5 | 45,3 | 46,5 | 45,5 | 46,3 | +0,2 | -0,9 | +0,0 | -0,7 |
| Värmlands län (n=2 755) | 49,5 | 49,7 | 48,3 | 49,6 | 48,5 | 48,8 | 48,6 | 50,0 | 48,7 | 49,7 | +0,2 | -1,2 | +0,1 | -1,0 |
| Örebro län (n=2 649) | 49,4 | 49,6 | 48,0 | 49,3 | 48,1 | 48,6 | 48,5 | 50,1 | 48,7 | 50,0 | +0,2 | -1,4 | -0,1 | -1,3 |
| Västmanlands län (n=2 364) | 50,6 | 50,8 | 49,5 | 50,4 | 49,6 | 47,8 | 47,6 | 48,9 | 48,0 | 48,8 | +0,2 | -1,1 | -0,2 | -1,0 |
| Dalarnas län (n=2 851) | 46,2 | 46,4 | 45,0 | 46,3 | 45,3 | 51,8 | 51,7 | 53,1 | 51,7 | 52,8 | +0,2 | -1,2 | +0,1 | -0,9 |
| Gävleborgs län (n=2 708) | 47,1 | 47,2 | 46,2 | 47,2 | 46,4 | 51,5 | 51,3 | 52,5 | 51,3 | 52,2 | +0,1 | -0,9 | +0,1 | -0,7 |
| Västernorrlands län (n=2 432) | 50,1 | 50,3 | 48,6 | 50,1 | 48,7 | 48,3 | 48,1 | 49,8 | 48,4 | 49,7 | +0,2 | -1,5 | +0,0 | -1,4 |
| Jämtlands län (n=1 337) | 50,7 | 50,8 | 49,7 | 50,4 | 49,6 | 47,4 | 47,3 | 48,4 | 47,7 | 48,6 | +0,1 | -1,0 | -0,3 | -1,1 |
| Västerbottens län (n=2 670) | 49,1 | 49,2 | 48,3 | 49,2 | 48,5 | 49,3 | 49,2 | 50,2 | 49,3 | 50,1 | +0,1 | -0,8 | +0,1 | -0,6 |
| Norrbottnens län (n=2 467) | 50,2 | 50,4 | 49,0 | 50,4 | 49,4 | 47,9 | 47,8 | 49,2 | 47,7 | 48,9 | +0,2 | -1,2 | +0,2 | -0,8 |
| Total (n=86 201) | 52,6 | 52,8 | 51,6 | 52,9 | 52,1 | 45,7 | 45,5 | 46,8 | 45,5 | 46,3 | +0,2 | -1,0 | +0,3 | -0,5 |

Kommentar: Se Tabell 2.1.a för mer information.

2.2 Viktning – Viktade centrala variabler

Tabell 2.2.a: Viktning – Mellanmänsklig tillit (procent)

| Vikt | "Låglitare" | | "Mellanlitare" | | "Höglitare" | | Differens "Låglitare" | Differens "Mellanlitare" | Differens "Höglitare" |
|------------------------|-------------|-----------------------|----------------|-----------------------|-------------|-----------------------|--------------------------|-----------------------------|--------------------------|
| | Oviktat | Kön, ålder och län | Oviktat | Kön, ålder och län | Oviktat | Kön, ålder och län | Viktad - Oviktad | | |
| <i>Undersökningsår</i> | | | | | | | | | |
| 1996 | 9,4 | 9,4 | 26,0 | 25,7 | 58,2 | 58,7 | +0,0 | -0,3 | +0,5 |
| 1997 | 13,3 | 13,5 | 31,6 | 31,2 | 51,0 | 51,2 | +0,2 | -0,4 | +0,2 |
| 1998 | 13,2 | 13,3 | 28,6 | 28,7 | 56,6 | 56,4 | +0,1 | +0,1 | -0,2 |
| 1999 | 11,8 | 11,8 | 28,9 | 28,7 | 55,5 | 55,9 | +0,0 | -0,2 | +0,4 |
| 2000 | 12,0 | 12,1 | 29,7 | 29,5 | 55,0 | 55,2 | +0,1 | -0,2 | +0,2 |
| 2001 | 11,4 | 11,4 | 28,2 | 28,5 | 56,1 | 55,8 | +0,0 | +0,3 | -0,3 |
| 2002 | 11,2 | 11,4 | 28,3 | 28,4 | 56,2 | 55,9 | +0,2 | +0,1 | -0,3 |
| 2003 | 10,9 | 11,2 | 30,1 | 30,2 | 53,9 | 53,7 | +0,3 | +0,1 | -0,2 |
| 2004 | 13,1 | 13,1 | 29,9 | 29,9 | 53,3 | 53,3 | +0,0 | +0,0 | +0,0 |
| 2005 | 12,4 | 12,5 | 31,6 | 31,8 | 53,8 | 53,4 | +0,1 | +0,2 | -0,4 |
| 2006 | 12,4 | 12,9 | 32,0 | 32,2 | 52,3 | 51,7 | +0,5 | +0,2 | -0,6 |
| 2007 | 9,7 | 10,0 | 31,4 | 31,4 | 56,2 | 55,8 | +0,3 | +0,0 | -0,4 |
| 2008 | 11,8 | 12,5 | 32,5 | 32,5 | 53,6 | 52,8 | +0,7 | +0,0 | -0,8 |
| 2009 | 11,7 | 12,2 | 31,6 | 31,8 | 53,8 | 53,2 | +0,5 | +0,2 | -0,6 |
| 2010 | 11,0 | 11,6 | 28,0 | 28,1 | 56,9 | 56,4 | +0,6 | +0,1 | -0,5 |
| 2011 | 10,7 | 11,4 | 31,2 | 31,6 | 54,8 | 53,8 | +0,7 | +0,4 | -1,0 |
| 2012 | 11,5 | 11,9 | 28,7 | 28,9 | 56,1 | 55,4 | +0,4 | +0,2 | -0,7 |
| 2013 | 10,4 | 11,2 | 28,1 | 28,7 | 58,2 | 57,0 | +0,8 | +0,6 | -1,2 |
| Totalt | 11,5 | 11,8 | 29,7 | 29,9 | 55,3 | 54,9 | +0,3 | +0,2 | -0,4 |

N = 69 751

Kommentar: Variabeln baseras på följande fråga i Riks-SOM: "Enligt din mening, i vilken utsträckning går det att lita på människor i allmänhet?" (en 11-gradig skala med två ändvärdeetiketter). Omkodning: "Låglitare" = 0 (Det går inte att lita på människor i allmänhet) till 3; "Mellanlitare" = 4 till 6; "Höglitare"; 7 till 10 (Det går att lita på människor i allmänhet). Bortfall är medräknat i procentandelen men inte redovisat här. Åldersintervallet som används i tabellen skiljer sig från år till år (1986-1991: 15-75 år; 1992-1999: 15-80 år; 2000-2008: 15-85 år; 2009-: 16-85 år). Se 2 – Riks-SOM 1986-2013 (s.13) för information om viktningen.

Tabell 2.2.b: Viktning – Uppgivet partival i jämförelse med faktiskt valresultat (procent)

| Vikt/SCB-data | M | | | S | | | Differens: M | | | Differens: S | | |
|------------------------|-------------|-------------|--------------------|-------------|-------------|--------------------|------------------|-----------------------|----------------------|------------------|-----------------------|----------------------|
| | Oviktad | Valresultat | Kön, ålder och län | Oviktad | Valresultat | Kön, ålder och län | Viktad - Oviktad | Valresultat - Oviktad | Valresultat - Viktad | Viktad - Oviktad | Valresultat - Oviktad | Valresultat - Viktad |
| <i>Undersökningsår</i> | | | | | | | | | | | | |
| 1986 | 20,2 | 21,3 | 20,0 | 47,9 | 44,7 | 47,9 | -0,2 | +1,1 | +1,3 | +0,0 | -3,2 | -3,2 |
| 1988 | 16,0 | 18,3 | 16,6 | 44,3 | 43,2 | 43,8 | +0,6 | +2,3 | +1,7 | -0,5 | -1,1 | -0,6 |
| 1991 | 20,5 | 21,9 | 20,4 | 37,3 | 37,7 | 36,6 | -0,1 | +1,4 | +1,5 | -0,7 | +0,4 | +1,1 |
| 1994 | 23,2 | 22,4 | 23,4 | 44,8 | 45,3 | 44,6 | +0,2 | -0,8 | -1,0 | -0,2 | +0,5 | +0,7 |
| 1998 | 22,2 | 22,9 | 22,7 | 37,4 | 36,4 | 36,8 | +0,5 | +0,7 | +0,2 | -0,6 | -1,0 | -0,4 |
| 2002 | 13,4 | 15,3 | 13,6 | 42,0 | 39,9 | 41,5 | +0,2 | +1,9 | +1,7 | -0,5 | -2,1 | -1,6 |
| 2006 | 28,2 | 26,2 | 28,6 | 34,1 | 35,0 | 33,1 | +0,4 | -2,0 | -2,4 | -1,0 | +0,9 | +1,9 |
| 2010 | 31,5 | 30,1 | 31,5 | 28,9 | 30,7 | 27,5 | +0,0 | -1,4 | -1,4 | -1,4 | +1,8 | +3,2 |
| Totalt | 23,2 | 22,4 | 23,4 | 37,5 | 39,0 | 36,8 | +0,2 | -0,8 | -1,0 | -0,7 | +1,5 | +2,2 |

| Vikt/SCB-data | V | | | SD | | | Differens: V | | | Differens: SD | | |
|------------------------|------------|-------------|--------------------|------------|-------------|--------------------|------------------|-----------------------|----------------------|------------------|-----------------------|----------------------|
| | Oviktad | Valresultat | Kön, ålder och län | Oviktad | Valresultat | Kön, ålder och län | Viktad - Oviktad | Valresultat - Oviktad | Valresultat - Viktad | Viktad - Oviktad | Valresultat - Oviktad | Valresultat - Viktad |
| <i>Undersökningsår</i> | | | | | | | | | | | | |
| 1986 | 4,7 | 5,4 | 5,0 | - | - | - | +0,3 | +0,7 | +0,4 | | | |
| 1988 | 5,5 | 5,8 | 5,6 | - | - | - | +0,1 | +0,3 | +0,2 | | | |
| 1991 | 5,1 | 4,5 | 5,5 | - | - | - | +0,4 | -0,6 | -1,0 | | | |
| 1994 | 6,0 | 6,2 | 6,1 | - | - | - | +0,1 | +0,2 | +0,1 | | | |
| 1998 | 12,1 | 12,0 | 12,2 | - | 0,4 | - | +0,1 | -0,1 | -0,2 | | | |
| 2002 | 7,9 | 8,4 | 8,1 | - | 1,4 | - | +0,2 | +0,5 | +0,3 | | | |
| 2006 | 5,8 | 5,8 | 5,8 | - | 2,9 | - | +0,0 | +0,0 | +0,0 | | | |
| 2010 | 5,4 | 5,6 | 5,7 | 3,9 | 5,7 | 4,3 | +0,3 | +0,2 | -0,1 | +0,4 | +1,8 | +1,4 |
| Totalt | 6,9 | 6,7 | 7,1 | 0,9 | 1,4 | 1,0 | +0,2 | -0,2 | -0,4 | +0,1 | +0,5 | +0,4 |

N_{SOM} = 17 826

| Vikt/SCB-data | MP | | | FP | | | Differens: MP | | | Differens: FP | | |
|------------------------|------------|-------------|--------------------|------------|-------------|--------------------|------------------|-----------------------|----------------------|------------------|-----------------------|----------------------|
| | Oviktad | Valresultat | Kön, ålder och län | Oviktad | Valresultat | Kön, ålder och län | Viktad - Oviktad | Valresultat - Oviktad | Valresultat - Viktad | Viktad - Oviktad | Valresultat - Oviktad | Valresultat - Viktad |
| <i>Undersökningsår</i> | | | | | | | | | | | | |
| 1986 | 2,2 | 1,5 | 2,2 | 14,1 | 14,2 | 14,2 | +0,0 | -0,7 | -0,7 | +0,1 | +0,1 | +0,0 |
| 1988 | 6,9 | 5,5 | 7,2 | 13,0 | 12,2 | 13,0 | +0,3 | -1,4 | -1,7 | +0,0 | -0,8 | -0,8 |
| 1991 | 3,8 | 3,4 | 4,2 | 9,3 | 9,1 | 9,8 | +0,4 | -0,4 | -0,8 | +0,5 | -0,2 | -0,7 |
| 1994 | 4,4 | 5,0 | 4,5 | 8,2 | 7,2 | 8,2 | +0,1 | +0,6 | +0,5 | +0,0 | -1,0 | -1,0 |
| 1998 | 4,8 | 4,5 | 5,0 | 5,1 | 4,7 | 5,3 | +0,2 | -0,3 | -0,5 | +0,2 | -0,4 | -0,6 |
| 2002 | 4,6 | 4,6 | 4,7 | 15,8 | 13,4 | 16,1 | +0,1 | +0,0 | -0,1 | +0,3 | -2,4 | -2,7 |
| 2006 | 5,6 | 5,2 | 6,0 | 7,8 | 7,5 | 8,0 | +0,4 | -0,4 | -0,8 | +0,2 | -0,3 | -0,5 |
| 2010 | 8,2 | 7,3 | 9,0 | 8,0 | 7,1 | 8,0 | +0,8 | -0,9 | -1,7 | +0,0 | -0,9 | -0,9 |
| Totalt | 5,5 | 4,7 | 5,9 | 9,7 | 9,4 | 9,8 | +0,4 | -0,8 | -1,2 | +0,1 | -0,3 | -0,4 |

| Vikt/SCB-data | C | | | KD | | | Differens: C | | | Differens: KD | | |
|------------------------|------------|-------------|--------------------|------------|-------------|--------------------|------------------|-----------------------|----------------------|------------------|-----------------------|----------------------|
| | Oviktad | Valresultat | Kön, ålder och län | Oviktad | Valresultat | Kön, ålder och län | Viktad - Oviktad | Valresultat - Oviktad | Valresultat - Viktad | Viktad - Oviktad | Valresultat - Oviktad | Valresultat - Viktad |
| <i>Undersökningsår</i> | | | | | | | | | | | | |
| 1986 | 9,4 | 12,4 | 9,3 | 1,3 | 0,0 | 1,2 | -0,1 | +3,0 | +3,1 | -0,1 | -1,3 | -1,2 |
| 1988 | 11,3 | 11,3 | 11,0 | 2,7 | 2,9 | 2,6 | -0,3 | +0,0 | +0,3 | -0,1 | +0,2 | +0,3 |
| 1991 | 9,0 | 8,5 | 8,7 | 7,5 | 7,1 | 7,6 | -0,3 | -0,5 | -0,2 | +0,1 | -0,4 | -0,5 |
| 1994 | 7,8 | 7,7 | 7,4 | 4,1 | 4,1 | 4,1 | -0,4 | -0,1 | +0,3 | +0,0 | -0,0 | -0,0 |
| 1998 | 5,1 | 5,1 | 5,0 | 11,5 | 11,7 | 11,2 | -0,1 | +0,0 | +0,1 | -0,3 | +0,2 | +0,5 |
| 2002 | 6,3 | 6,2 | 6,1 | 7,8 | 9,1 | 7,7 | -0,2 | -0,1 | +0,1 | -0,1 | +1,3 | +1,4 |
| 2006 | 7,5 | 7,9 | 7,3 | 6,6 | 6,6 | 6,4 | -0,2 | +0,4 | +0,6 | -0,2 | -0,0 | +0,2 |
| 2010 | 6,6 | 6,6 | 6,6 | 6,3 | 5,6 | 6,0 | +0,0 | -0,0 | -0,0 | -0,3 | -0,7 | -0,4 |
| Totalt | 7,3 | 8,2 | 7,1 | 6,7 | 5,9 | 6,5 | -0,2 | +0,9 | +1,1 | -0,2 | -0,8 | -0,6 |

N_{SOM} = 17 826

Kommentar: Variabeln baseras på följande fråga i Riks-SOM: "Röstade du i valen[ÅÅÅÅ] och i så fall på vilket parti??" Under totalen anges andelen av samtliga röster som lagts på respektive partier i riksdagsvalen sedan 1985. Notera att 1986 års siffror gäller riksdagsvalet 1985. Åldersintervallet som används i tabellen skiljer sig från år till år (1986-1991: 15-75 år; 1992-1999: 15-80 år; 2000-2008: 15-85 år; 2009-: 16-85 år). Se 2 – Riks-SOM 1986-2013 (s.13) för information om viktningen.

Tabell 2.2.c: Viktning – Retrospektiva ekonomiska bedömningar – Den egna ekonomin (procent)

| Vikt | | | | | | | Differens | | |
|------------------------|-------------|--------------------|----------------------------|--------------------|------------|--------------------|------------------|----------------------------|------------|
| | Förbättrats | | Förblivit ungefär densamma | | Försämrats | | Förbättrats | Förblivit ungefär densamma | Försämrats |
| | Oviktad | Kön, ålder och län | Oviktad | Kön, ålder och län | Oviktad | Kön, ålder och län | Viktad - Oviktad | | |
| <i>Undersökningsår</i> | | | | | | | | | |
| 1986 | 23,6 | 23,9 | 57,6 | 57,3 | 17,3 | 17,5 | +0,3 | -0,3 | +0,2 |
| 1987 | 24,4 | 24,9 | 54,8 | 54,4 | 17,7 | 17,7 | +0,5 | -0,4 | +0,0 |
| 1988 | 27,4 | 27,5 | 51,5 | 51,8 | 18,3 | 18,1 | +0,1 | +0,3 | -0,2 |
| 1989 | 23,9 | 23,9 | 54,8 | 54,6 | 19,5 | 19,5 | +0,0 | -0,2 | +0,0 |
| 1990 | 20,9 | 21,4 | 45,1 | 45,0 | 31,4 | 31,2 | +0,5 | -0,1 | -0,2 |
| 1991 | 22,2 | 22,4 | 51,1 | 50,9 | 24,8 | 24,8 | +0,2 | -0,2 | +0,0 |
| 1992 | 14,5 | 14,7 | 48,1 | 48,3 | 35,9 | 35,6 | +0,2 | +0,2 | -0,3 |
| 1993 | 15,1 | 15,2 | 44,9 | 44,7 | 39,2 | 39,2 | +0,1 | -0,2 | +0,0 |
| 1994 | 18,3 | 18,7 | 48,9 | 48,8 | 30,8 | 30,4 | +0,4 | -0,1 | -0,4 |
| 1995 | 18,0 | 18,1 | 43,0 | 43,0 | 37,0 | 36,9 | +0,1 | +0,0 | -0,1 |
| 1996 | 20,0 | 20,2 | 47,1 | 46,9 | 30,2 | 30,2 | +0,2 | -0,2 | +0,0 |
| 1997 | 21,8 | 22,3 | 48,3 | 48,3 | 26,1 | 25,7 | +0,5 | +0,0 | -0,4 |
| 1998 | 24,0 | 24,7 | 54,4 | 53,7 | 20,2 | 20,3 | +0,7 | -0,7 | +0,1 |
| 1999 | 25,1 | 26,3 | 52,1 | 51,3 | 18,4 | 18,1 | +1,2 | -0,8 | -0,3 |
| 2000 | 28,0 | 29,3 | 52,8 | 51,7 | 15,0 | 15,0 | +1,3 | -1,1 | +0,0 |
| 2001 | 26,5 | 27,7 | 49,0 | 48,0 | 19,6 | 19,3 | +1,2 | -1,0 | -0,3 |
| 2002 | 25,5 | 26,5 | 50,1 | 49,4 | 19,9 | 19,7 | +1,0 | -0,7 | -0,2 |
| 2003 | 23,8 | 24,0 | 53,3 | 52,9 | 20,4 | 20,5 | +0,2 | -0,4 | +0,1 |
| 2004 | 23,1 | 24,2 | 54,0 | 53,1 | 19,2 | 18,9 | +1,1 | -0,9 | -0,3 |
| 2005 | 28,4 | 29,6 | 50,9 | 49,8 | 18,0 | 17,8 | +1,2 | -1,1 | -0,2 |
| 2006 | 29,2 | 30,8 | 53,1 | 51,6 | 14,7 | 14,7 | +1,6 | -1,5 | +0,0 |
| 2007 | 29,8 | 31,8 | 49,5 | 48,1 | 17,6 | 16,9 | +2,0 | -1,4 | -0,7 |
| 2008 | 25,6 | 27,5 | 47,2 | 46,1 | 24,0 | 22,9 | +1,9 | -1,1 | -1,1 |
| 2009 | 25,7 | 27,9 | 50,8 | 48,9 | 20,8 | 20,5 | +2,2 | -1,9 | -0,3 |
| 2010 | 29,1 | 31,8 | 46,7 | 45,2 | 21,1 | 19,9 | +2,7 | -1,5 | -1,2 |
| 2011 | 19,5 | 22,3 | 53,2 | 51,9 | 21,8 | 20,5 | +2,8 | -1,3 | -1,3 |
| 2012 | 21,1 | 24,0 | 56,4 | 54,2 | 19,0 | 18,3 | +2,9 | -2,2 | -0,7 |
| 2013 | 23,9 | 28,6 | 54,5 | 51,0 | 18,3 | 17,1 | +4,7 | -3,5 | -1,2 |
| Total | 24,2 | 25,7 | 51,3 | 50,2 | 21,4 | 21,0 | +1,5 | -1,1 | -0,4 |

N = 76 933

Kommentar: Variabeln baseras på följande fråga i Riks-SOM: "Hur har enligt din mening nedanstående ekonomiska förhållanden förändrats under de senaste 12 månaderna? – Din egen ekonomiska situation". Bortfall är medräknat i procentandelen men inte redovisat här. Åldersintervallet som används i tabellen skiljer sig från år till år (1986-1991: 15-75 år; 1992-1999: 15-80 år; 2000-2008: 15-85 år; 2009-: 16-85 år). Se 2 – Riks-SOM 1986-2013 (s.13) för information om viktningen.

Tabell 2.2.d: Viktning – Retrospektiva ekonomiska bedömningar – Den svenska ekonomin (procent)

| Vikt | | | | | | | Differens | | |
|------------------------|-------------|--------------------|----------------------------|--------------------|------------|--------------------|------------------|----------------------------|------------|
| | Förbättrats | | Förblivit ungefär densamma | | Försämrats | | Förbättrats | Förblivit ungefär densamma | Försämrats |
| | Oviktad | Kön, ålder och län | Oviktad | Kön, ålder och län | Oviktad | Kön, ålder och län | Viktad - Oviktad | | |
| <i>Undersökningsår</i> | | | | | | | | | |
| 1986 | 31,2 | 31,6 | 46,2 | 46,2 | 20,0 | 19,7 | +0,4 | +0,0 | -0,3 |
| 1987 | 32,4 | 32,7 | 46,9 | 46,9 | 16,2 | 16,0 | +0,3 | +0,0 | -0,2 |
| 1988 | 30,3 | 30,8 | 48,4 | 48,4 | 16,4 | 16,3 | +0,5 | +0,0 | -0,1 |
| 1989 | 11,8 | 11,6 | 46,5 | 46,7 | 38,2 | 38,2 | -0,2 | +0,2 | +0,0 |
| 1990 | 2,0 | 2,0 | 14,3 | 14,3 | 80,8 | 81,1 | +0,0 | +0,0 | +0,3 |
| 1991 | 2,6 | 2,7 | 15,4 | 15,8 | 79,8 | 79,2 | +0,1 | +0,4 | -0,6 |
| 1992 | 0,5 | 0,5 | 2,5 | 2,5 | 92,9 | 92,9 | +0,0 | +0,0 | +0,0 |
| 1993 | 1,6 | 1,6 | 6,1 | 6,1 | 87,6 | 87,6 | +0,0 | +0,0 | +0,0 |
| 1994 | 3,9 | 4,0 | 10,3 | 10,5 | 80,9 | 80,6 | +0,1 | +0,2 | -0,3 |
| 1995 | 20,0 | 20,2 | 19,3 | 19,2 | 55,3 | 55,2 | +0,2 | -0,1 | -0,1 |
| 1996 | 21,5 | 22,1 | 24,6 | 24,8 | 46,6 | 45,9 | +0,6 | +0,2 | -0,7 |
| 1997 | 28,0 | 28,1 | 27,8 | 28,1 | 34,9 | 34,8 | +0,1 | +0,3 | -0,1 |
| 1998 | 27,7 | 27,4 | 40,7 | 41,1 | 26,2 | 26,1 | -0,3 | +0,4 | -0,1 |
| 1999 | 43,9 | 44,1 | 31,9 | 32,2 | 15,2 | 14,8 | +0,2 | +0,3 | -0,4 |
| 2000 | 46,8 | 46,6 | 32,9 | 33,4 | 10,4 | 10,5 | -0,2 | +0,5 | +0,1 |
| 2001 | 13,3 | 13,0 | 37,9 | 38,5 | 37,3 | 37,2 | -0,3 | +0,6 | -0,1 |
| 2002 | 8,4 | 8,3 | 44,0 | 44,5 | 38,3 | 38,0 | -0,1 | +0,5 | -0,3 |
| 2003 | 4,4 | 4,5 | 37,0 | 37,6 | 51,1 | 50,5 | +0,1 | +0,6 | -0,6 |
| 2004 | 7,0 | 7,1 | 40,5 | 41,6 | 44,2 | 43,1 | +0,1 | +1,1 | -1,1 |
| 2005 | 9,6 | 9,8 | 50,6 | 51,4 | 31,8 | 30,9 | +0,2 | +0,8 | -0,9 |
| 2006 | 30,5 | 29,7 | 50,2 | 51,6 | 10,7 | 10,5 | -0,8 | +1,4 | -0,2 |
| 2007 | 38,3 | 37,8 | 40,3 | 41,0 | 11,0 | 11,0 | -0,5 | +0,7 | +0,0 |
| 2008 | 9,7 | 9,4 | 33,8 | 34,4 | 48,1 | 48,0 | -0,3 | +0,6 | -0,1 |
| 2009 | 3,2 | 3,4 | 19,3 | 20,1 | 71,0 | 70,4 | +0,2 | +0,8 | -0,6 |
| 2010 | 31,8 | 31,8 | 40,4 | 41,3 | 17,5 | 17,5 | +0,0 | +0,9 | +0,0 |
| 2011 | 7,3 | 7,3 | 40,8 | 42,8 | 40,8 | 39,7 | +0,0 | +2,0 | -1,1 |
| 2012 | 7,3 | 7,3 | 50,6 | 51,7 | 31,7 | 31,4 | +0,0 | +1,1 | -0,3 |
| 2013 | 10,7 | 11,4 | 53,2 | 55,3 | 26,9 | 25,3 | +0,7 | +2,1 | -1,6 |
| Total | 17,7 | 17,7 | 36,7 | 37,4 | 37,7 | 37,3 | +0,0 | +0,7 | -0,4 |

N = 76 933

Kommentar: Variabeln baseras på följande fråga i Riks-SOM: "Hur har enligt din mening nedanstående ekonomiska förhållanden förändrats under de senaste 12 månaderna? - Den svenska ekonomin". Bortfall är medräknat i procentandelen men inte redovisat här. Åldersintervallet som används i tabellen skiljer sig från år till år (1986-1991: 15-75 år; 1992-1999: 15-80 år; 2000-2008: 15-85 år; 2009-: 16-85 år). Se 2 – Riks-SOM 1986-2013 (s.13) för information om viktningen.

Tabell 2.2.e: Viktning – Politiska förslag – Sänka skatterna (procent)

| Vikt | Mycket/ganska bra förslag | | Varken bra eller dåligt förslag | | Mycket/ganska dåligt förslag | | Differens | | |
|------------------------|---------------------------|--------------------|---------------------------------|--------------------|------------------------------|--------------------|---------------------------|---------------------------------|------------------------------|
| | Oviktad | Kön, ålder och län | Oviktad | Kön, ålder och län | Oviktad | Kön, ålder och län | Mycket/ganska bra förslag | Varken bra eller dåligt förslag | Mycket/ganska dåligt förslag |
| | | | | | | | Viktad - Oviktad | | |
| <i>Undersökningsår</i> | | | | | | | | | |
| 1995 | 34,0 | 33,9 | 29,2 | 28,9 | 28,5 | 28,8 | -0,1 | -0,3 | +0,3 |
| 1996 | 37,4 | 37,6 | 26,3 | 26,5 | 24,1 | 24,0 | +0,2 | +0,2 | -0,1 |
| 1997 | 50,7 | 51,1 | 21,5 | 21,5 | 16,6 | 16,5 | +0,4 | +0,0 | -0,1 |
| 1998 | 60,7 | 60,9 | 23,4 | 23,4 | 12,5 | 12,4 | +0,2 | +0,0 | -0,1 |
| 1999 | 64,3 | 64,5 | 18,5 | 18,4 | 12,5 | 12,6 | +0,2 | -0,1 | +0,1 |
| 2000 | 65,4 | 65,5 | 19,1 | 19,0 | 10,8 | 11,0 | +0,1 | -0,1 | +0,2 |
| 2001 | 65,4 | 65,2 | 19,2 | 19,2 | 10,6 | 10,7 | -0,2 | +0,0 | +0,1 |
| 2002 | 50,3 | 50,9 | 26,5 | 26,2 | 17,6 | 17,3 | +0,6 | -0,3 | -0,3 |
| 2003 | 60,7 | 60,8 | 21,9 | 21,9 | 12,9 | 12,8 | +0,1 | +0,0 | -0,1 |
| 2004 | 61,8 | 62,0 | 19,5 | 19,4 | 13,8 | 13,7 | +0,2 | -0,1 | -0,1 |
| 2005 | 62,3 | 62,3 | 20,2 | 20,2 | 12,2 | 12,2 | +0,0 | +0,0 | +0,0 |
| 2006 | 57,6 | 57,9 | 24,2 | 24,0 | 13,4 | 13,5 | +0,3 | -0,2 | +0,1 |
| 2007 | 51,0 | 50,8 | 28,7 | 28,8 | 15,5 | 15,7 | -0,2 | +0,1 | +0,2 |
| 2008 | 49,1 | 49,1 | 27,3 | 27,3 | 20,2 | 20,2 | +0,0 | +0,0 | +0,0 |
| 2009 | 42,6 | 43,1 | 27,9 | 27,7 | 24,7 | 24,7 | +0,5 | -0,2 | +0,0 |
| 2010 | 47,2 | 47,0 | 28,1 | 28,6 | 20,4 | 20,5 | -0,2 | +0,5 | +0,1 |
| 2011 | 41,8 | 42,0 | 29,7 | 29,7 | 24,7 | 24,4 | +0,2 | +0,0 | -0,3 |
| 2012 | 40,5 | 39,6 | 30,9 | 31,1 | 24,2 | 25,1 | -0,9 | +0,2 | +0,9 |
| 2013 | 34,0 | 33,3 | 30,7 | 30,7 | 31,5 | 32,8 | -0,7 | +0,0 | +1,3 |
| Total | 54,0 | 54,0 | 23,8 | 23,8 | 17,0 | 17,1 | +0,0 | +0,0 | +0,1 |

N = 48 404

Kommentar: Variabeln baseras på följande fråga i Riks-SOM: "I den politiska debatten har ett antal förslag framförts om hur den svenska ekonomin ska förbättras. Vad är din åsikt? – Höja skatterna". Bortfall är medräknat i procentandelen men inte redovisat här. Åldersintervallet som används i tabellen skiljer sig från år till år (1986-1991: 15-75 år; 1992-1999: 15-80 år; 2000-2008: 15-85 år; 2009-: 16-85 år). Se 2 – Riks-SOM 1986-2013 (s.13) för information om viktningen.

Tabell 2.2.f: Viktning – Politiska förslag – Ta emot färre flyktingar (procent)

| Vikt | | | | | | | Differens | | | |
|------------------------|---------------------------|--------------------|---------------------------------|--------------------|------------------------------|--------------------|---------------------------|---------------------------------|------------------------------|--|
| | Mycket/ganska bra förslag | | Varken bra eller dåligt förslag | | Ganska/mycket dåligt förslag | | Mycket/ganska bra förslag | Varken bra eller dåligt förslag | Mycket/ganska dåligt förslag | |
| | Oviktad | Kön, ålder och län | Oviktad | Kön, ålder och län | Oviktad | Kön, ålder och län | Viktad - Oviktad | | | |
| <i>Undersökningsår</i> | | | | | | | | | | |
| 1990 | 58,6 | 58,5 | 21,6 | 21,6 | 16,1 | 16,2 | -0,1 | +0,0 | +0,1 | |
| 1991 | 54,0 | 53,2 | 20,9 | 21,0 | 21,2 | 22,1 | -0,8 | +0,1 | +0,9 | |
| 1992 | 63,3 | 63,1 | 18,8 | 18,8 | 15,2 | 15,3 | -0,2 | +0,0 | +0,1 | |
| 1993 | 57,2 | 56,7 | 21,0 | 21,3 | 19,0 | 19,2 | -0,5 | +0,3 | +0,2 | |
| 1994 | 54,0 | 53,9 | 23,6 | 23,7 | 19,1 | 19,2 | -0,1 | +0,1 | +0,1 | |
| 1995 | 54,9 | 54,8 | 22,2 | 22,1 | 20,4 | 20,5 | -0,1 | -0,1 | +0,1 | |
| 1996 | 51,8 | 52,0 | 24,6 | 24,6 | 18,9 | 18,9 | +0,2 | +0,0 | +0,0 | |
| 1997 | 51,8 | 51,5 | 24,4 | 24,6 | 19,9 | 20,1 | -0,3 | +0,2 | +0,2 | |
| 1998 | 48,2 | 48,0 | 25,4 | 25,4 | 23,3 | 23,6 | -0,2 | +0,0 | +0,3 | |
| 1999 | 44,4 | 44,2 | 26,3 | 26,3 | 24,5 | 24,8 | -0,2 | +0,0 | +0,3 | |
| 2000 | 40,5 | 40,3 | 27,7 | 27,6 | 26,9 | 27,3 | -0,2 | -0,1 | +0,4 | |
| 2001 | 41,9 | 41,8 | 25,7 | 25,3 | 26,9 | 27,4 | -0,1 | -0,4 | +0,5 | |
| 2002 | 46,9 | 46,7 | 23,8 | 23,8 | 23,7 | 24,0 | -0,2 | +0,0 | +0,3 | |
| 2003 | 47,7 | 47,5 | 24,4 | 24,4 | 23,3 | 23,5 | -0,2 | +0,0 | +0,2 | |
| 2004 | 49,8 | 49,4 | 22,1 | 22,1 | 22,6 | 23,1 | -0,4 | +0,0 | +0,5 | |
| 2005 | 45,9 | 45,4 | 25,7 | 25,8 | 23,1 | 23,4 | -0,5 | +0,1 | +0,3 | |
| 2006 | 44,3 | 44,4 | 25,1 | 24,6 | 26,3 | 26,9 | +0,1 | -0,5 | +0,6 | |
| 2007 | 46,8 | 46,8 | 23,1 | 22,8 | 25,2 | 25,7 | +0,0 | -0,3 | +0,5 | |
| 2008 | 43,5 | 43,7 | 25,2 | 24,5 | 27,1 | 27,6 | +0,2 | -0,7 | +0,5 | |
| 2009 | 44,2 | 43,9 | 26,7 | 26,5 | 25,4 | 26,1 | -0,3 | -0,2 | +0,7 | |
| 2010 | 40,4 | 40,0 | 26,7 | 26,4 | 28,4 | 29,5 | -0,4 | -0,3 | +1,1 | |
| 2011 | 39,3 | 39,4 | 26,5 | 26,2 | 29,6 | 29,9 | +0,1 | -0,3 | +0,3 | |
| 2012 | 43,3 | 42,7 | 24,7 | 24,6 | 27,4 | 28,3 | -0,6 | -0,1 | +0,9 | |
| 2013 | 42,3 | 41,5 | 23,9 | 23,3 | 30,6 | 32,4 | -0,8 | -0,6 | +1,8 | |
| Total | 46,1 | 45,8 | 24,7 | 24,5 | 25,0 | 25,6 | -0,3 | -0,2 | +0,6 | |

N = 80 133

Kommentar: Variabeln baseras på följande fråga i Riks-SOM: "Nedan finns ett antal förslag som har förekommit i den politiska debatten. Vilken är din åsikt om vart och ett av dem? – Ta emot färre flyktingar i Sverige". Bortfall är medräknat i procentandelen men inte redovisat här. Åldersintervallet som används i tabellen skiljer sig från år till år (1986-1991: 15-75 år; 1992-1999: 15-80 år; 2000-2008: 15-85 år; 2009-: 16-85 år). Se 2 – Riks-SOM 1986-2013 (s.13) för information om viktningen.

Tabell 2.2.g: Viktning – Nöjd med demokratin i Sverige

| Vikt | | | | | Differens | |
|------------------------|--------------------|--------------------|-------------------------|--------------------|--------------------|-------------------------|
| | Mycket/ganska nöjd | | Inte särskilt/allt nöjd | | Mycket/ganska nöjd | Inte särskilt/allt nöjd |
| | Oviktad | Kön, ålder och län | Oviktad | Kön, ålder och län | Viktad - Oviktad | |
| <i>Undersökningsår</i> | | | | | | |
| 1996 | 46,4 | 46,9 | 50,6 | 50,3 | +0,5 | -0,3 |
| 1997 | 51,3 | 51,4 | 47,1 | 47,0 | +0,1 | -0,1 |
| 1998 | 60,8 | 61,0 | 37,4 | 37,2 | +0,2 | -0,2 |
| 1999 | 61,5 | 62,1 | 34,6 | 34,1 | +0,6 | -0,5 |
| 2000 | 62,0 | 62,3 | 33,0 | 32,8 | +0,3 | -0,2 |
| 2001 | 71,7 | 72,1 | 24,0 | 23,4 | +0,4 | -0,6 |
| 2002 | 71,1 | 71,4 | 24,7 | 24,4 | +0,3 | -0,3 |
| 2003 | 69,6 | 69,6 | 25,8 | 25,8 | +0,0 | +0,0 |
| 2004 | 64,3 | 65,0 | 30,9 | 30,3 | +0,7 | -0,6 |
| 2005 | 65,4 | 65,5 | 30,6 | 30,4 | +0,1 | -0,2 |
| 2006 | 74,5 | 74,8 | 21,5 | 21,3 | +0,3 | -0,2 |
| 2007 | 73,9 | 74,2 | 21,8 | 21,6 | +0,3 | -0,2 |
| 2008 | 73,5 | 74,4 | 23,5 | 22,7 | +0,9 | -0,8 |
| 2009 | 75,5 | 76,0 | 21,5 | 21,1 | +0,5 | -0,4 |
| 2010 | 78,1 | 78,3 | 18,2 | 18,2 | +0,2 | +0,0 |
| 2011 | 75,7 | 76,3 | 19,6 | 19,1 | +0,6 | -0,5 |
| 2012 | 73,1 | 73,8 | 22,0 | 21,5 | +0,7 | -0,5 |
| 2013 | 74,0 | 74,7 | 22,3 | 22,1 | +0,7 | -0,2 |
| Totalt | 69,5 | 70,0 | 26,5 | 26,2 | +0,5 | -0,3 |

N = 64 518

Kommentar: Variabeln baseras på följande fråga i Riks-SOM: ”På det hela taget, hur nöjd är du med det sätt på vilket demokratin fungerar i - Sverige”. Bortfall är medräknat i procentandelen men inte redovisat här. Åldersintervallet som används i tabellen skiljer sig från år till år (1986-1991: 15-75 år; 1992-1999: 15-80 år; 2000-2008: 15-85 år; 2009-: 16-85 år). Se 2 – Riks-SOM 1986-2013 (s.13) för information om viktningen.

Tabell 2.2.h: Viktning – Morgontidningsläsning (procent)

| Vikt | | | | | Differens | |
|------------------------|------------|--------------------|------------------|--------------------|------------------|------------------|
| | Läser ofta | | Läser mer sällan | | Läser ofta | Läser mer sällan |
| | Oviktad | Kön, ålder och län | Oviktad | Kön, ålder och län | Viktad - Oviktad | Viktad - Oviktad |
| <i>Undersökningsår</i> | | | | | | |
| 1986 | 78,0 | 77,0 | 12,3 | 12,8 | -1,0 | +0,5 |
| 1987 | 80,0 | 79,5 | 11,8 | 12,0 | -0,5 | +0,2 |
| 1988 | 80,8 | 80,8 | 10,9 | 10,9 | +0,0 | +0,0 |
| 1989 | 81,1 | 80,6 | 10,9 | 11,3 | -0,5 | +0,4 |
| 1990 | 80,5 | 79,9 | 10,1 | 10,4 | -0,6 | +0,3 |
| 1991 | 78,8 | 78,2 | 11,4 | 11,9 | -0,6 | +0,5 |
| 1992 | 75,7 | 75,3 | 14,5 | 14,7 | -0,4 | +0,2 |
| 1993 | 73,2 | 73,2 | 15,1 | 14,9 | +0,0 | -0,2 |
| 1994 | 75,0 | 74,5 | 14,5 | 14,8 | -0,5 | +0,3 |
| 1995 | 75,2 | 75,2 | 14,4 | 14,3 | +0,0 | -0,1 |
| 1996 | 70,0 | 70,0 | 17,1 | 17,0 | +0,0 | -0,1 |
| 1997 | 72,7 | 72,5 | 14,5 | 14,5 | -0,2 | +0,0 |
| 1998 | 74,9 | 74,0 | 11,9 | 12,3 | -0,9 | +0,4 |
| 1999 | 75,3 | 74,6 | 12,2 | 12,6 | -0,7 | +0,4 |
| 2000 | 75,5 | 74,7 | 12,6 | 13,1 | -0,8 | +0,5 |
| 2001 | 74,9 | 73,5 | 12,1 | 12,8 | -1,4 | +0,7 |
| 2002 | 73,5 | 72,1 | 13,1 | 13,7 | -1,4 | +0,6 |
| 2003 | 72,8 | 71,5 | 13,5 | 14,2 | -1,3 | +0,7 |
| 2004 | 71,5 | 70,0 | 11,8 | 12,4 | -1,5 | +0,6 |
| 2005 | 71,4 | 69,6 | 11,5 | 12,2 | -1,8 | +0,7 |
| 2006 | 69,8 | 67,3 | 11,0 | 11,8 | -2,5 | +0,8 |
| 2007 | 69,5 | 66,5 | 13,1 | 14,4 | -3,0 | +1,3 |
| 2008 | 65,8 | 62,4 | 20,3 | 22,3 | -3,4 | +2,0 |
| 2009 | 63,5 | 60,0 | 20,7 | 22,6 | -3,5 | +1,9 |
| 2010 | 62,7 | 58,4 | 22,0 | 24,5 | -4,3 | +2,5 |
| 2011 | 61,1 | 56,7 | 21,5 | 24,2 | -4,4 | +2,7 |
| 2012 | 55,7 | 50,3 | 25,8 | 28,8 | -5,4 | +3,0 |
| 2013 | 54,1 | 46,5 | 27,1 | 31,5 | -7,6 | +4,4 |
| Total | 69,4 | 67,0 | 16,3 | 17,5 | -2,4 | +1,2 |

N = 85 024

Kommentar: Variabeln baseras på följande fråga i Riks-SOM: "Läser eller tittar du i någon eller några morgontidningar regelbundet? Om du läser mer än en morgontidning, ange först den som du betraktar som din huvudtidning." Bortfall är medräknat i procentandelen men inte redovisat här. Notera att frågan endast gäller den tidning som man anger vara den man läser mest. Åldersintervallet som används i tabellen skiljer sig från år till år (1986-1991: 15-75 år; 1992-1999: 15-80 år; 2000-2008: 15-85 år; 2009-: 16-85 år).

Se 2 – Riks-SOM 1986-2013 (s.13) för information om viktningen.

Figur 2.2.a: Viktade variabler – Morgontidningsprenumeration

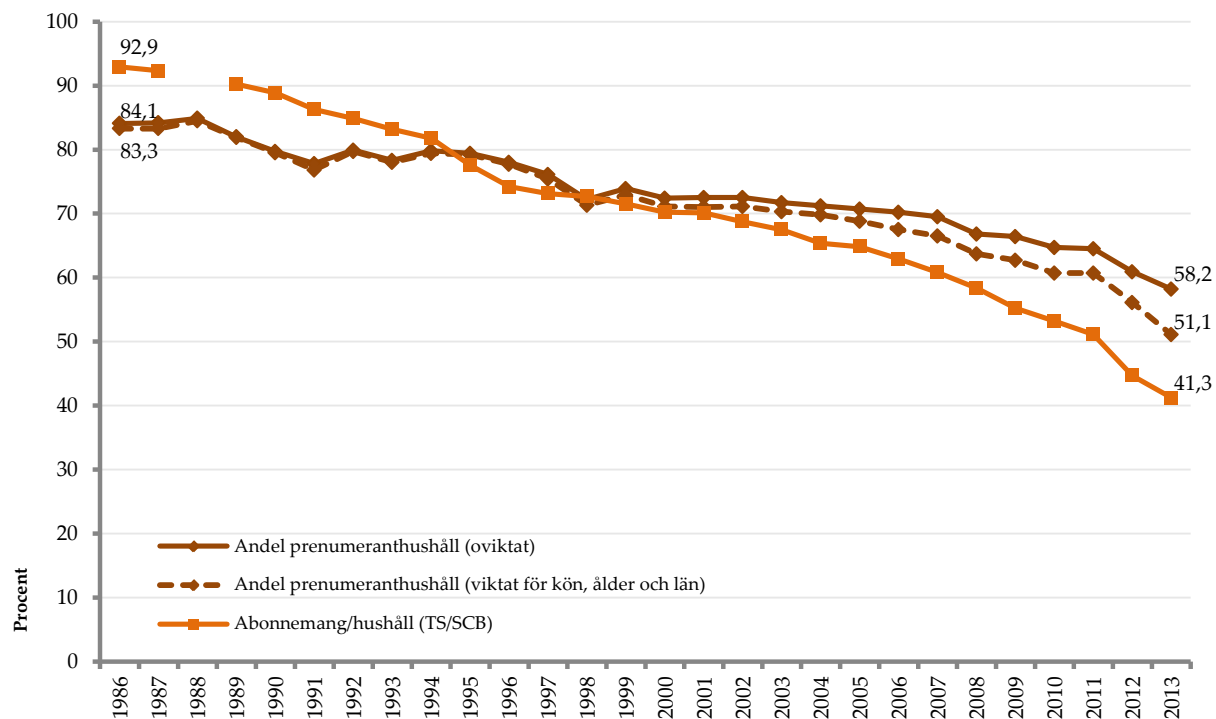

Kommentar: Variabeln baseras på följande fråga i Riks-SOM: "Prenumererar du eller någon i ditt hushåll på någon morgontidning?".

Endast de som svarat "Ja" på frågan är inkluderade i figuren. "Abonnemang/hushåll" är kvoten av antal abonnenter ex (källa:

TS-boken 1986-2011) och en interpolering av antal hushåll i Sverige (källa: FoB75/80/85/90 och HEK 2010) för de år som saknas.

Notera att prenumeranter med flera prenumerationer inte tagits med i beräkningen; se tabell 2.2.i nedan för ytterligare information.

Se 2 – Riks-SOM 1986-2013 (s.13) för information om viktningen. TS-siffror för antal abonnenter ex, som är underlag för Abonnemang/hushåll 2012-2013, är preliminära och är predicerade baserat på upplagesiffror för de åren.

Tabell 2.2.i: Viktade variabler – Morgontidningsprenumeration

| Vikt | Andel prenumeranthushåll | | | Differens | | |
|------------------------|--------------------------|--|-------------|--------------------------|------------------------|-----------------------|
| | Oviktad (SOM) | Viktad för Kön, ålder och län (SOM) | SCB/TS | Andel prenumeranthushåll | | |
| | | | | Viktad – Oviktad (SOM) | TS/SCB – Oviktad (SOM) | TS/SCB – Viktad (SOM) |
| <i>Undersökningsår</i> | | | | | | |
| 1986 | 84,1 | 83,3 | 92,9 | -0,8 | +8,8 | +9,6 |
| 1987 | 84,2 | 83,3 | 92,3 | -0,9 | +8,1 | +9,0 |
| 1988 | 84,9 | 84,5 | - | -0,4 | - | - |
| 1989 | 82,0 | 81,9 | 90,2 | -0,1 | +8,2 | +8,3 |
| 1990 | 79,7 | 79,5 | 88,9 | -0,2 | +9,2 | +9,4 |
| 1991 | 77,8 | 76,8 | 86,3 | -1,0 | +8,5 | +9,5 |
| 1992 | 79,9 | 79,7 | 84,9 | -0,2 | +5,0 | +5,2 |
| 1993 | 78,3 | 78,0 | 83,2 | -0,3 | +4,9 | +5,2 |
| 1994 | 79,8 | 79,4 | 81,8 | -0,4 | +2,0 | +2,4 |
| 1995 | 79,4 | 79,2 | 77,6 | -0,2 | -1,8 | -1,6 |
| 1996 | 78,0 | 77,7 | 74,2 | -0,3 | -3,8 | -3,5 |
| 1997 | 76,1 | 75,4 | 73,1 | -0,7 | -3,0 | -2,3 |
| 1998 | 72,2 | 71,3 | 72,7 | -0,9 | +0,5 | +1,4 |
| 1999 | 73,9 | 72,9 | 71,5 | -1,0 | -2,4 | -1,4 |
| 2000 | 72,4 | 71,1 | 70,2 | -1,3 | -2,2 | -0,9 |
| 2001 | 72,5 | 71,0 | 70,1 | -1,5 | -2,4 | -0,9 |
| 2002 | 72,5 | 71,1 | 68,7 | -1,4 | -3,8 | -2,4 |
| 2003 | 71,7 | 70,3 | 67,5 | -1,4 | -4,2 | -2,8 |
| 2004 | 71,2 | 69,8 | 65,4 | -1,4 | -5,8 | -4,4 |
| 2005 | 70,7 | 68,8 | 64,8 | -1,9 | -5,9 | -4,0 |
| 2006 | 70,2 | 67,5 | 62,9 | -2,7 | -7,3 | -4,6 |
| 2007 | 69,5 | 66,5 | 60,8 | -3,0 | -8,7 | -5,7 |
| 2008 | 66,8 | 63,7 | 58,4 | -3,1 | -8,4 | -5,3 |
| 2009 | 66,4 | 62,7 | 55,2 | -3,7 | -11,2 | -7,5 |
| 2010 | 64,7 | 60,7 | 53,2 | -4,0 | -11,5 | -7,5 |
| 2011 | 64,5 | 60,7 | 51,1 | -3,8 | -13,4 | -9,6 |
| 2012 | 60,9 | 56,1 | 44,7 | -4,8 | | -16,2 |
| 2013 | 58,2 | 51,1 | 41,3 | -7,1 | | -16,9 |
| Totalt | 71,1 | 68,8 | 69,3 | -2,3 | | -1,8 |

*N*_{SOM} = 80 825

Kommentar: Variabeln baseras på följande fråga i Riks-SOM: ”Prenumererar du eller någon i ditt hushåll på någon morgontidning?”. Endast de som svarat ”Ja” på frågan är inkluderade i figuren. ”Abonnemang/hushåll” är kvoten av antal abonnemang ex (källa: TS-boken 1986-2011; information saknas för 1988) och en interpolering av antal hushåll i Sverige för de år som saknas (källa: FoB75/80/85/90 och HEK 2010, 5 tidspunkter). Notera att SCB-data

också den kan innehålla felskattningar av antalet hushåll p.g.a. svårigheter att definiera hushåll. Notera också att om man tar med prenumeranter med flera prenumerationer i beräkningen skiftas SCB/TS-siffrorna nedåt 4-5 procentenheter (se Mediebarometern 1996-2011). Se även Figur 2.2.a ovan. Åldersintervallet som används i tabellen skiljer sig från år till år (1986-1991: 15-75 år; 1992-1999: 15-80 år; 2000-2008: 15-85 år; 2009-: 16-85 år). Se 2 – Riks-SOM 1986-2013 (s.13) för information om viktningen.

2.3 Sammanfattning: Viktning

- Vid jämförelsen av resultatet av olika vikter på politiskt intresse kan man konstatera att:
 - ▶ Könsviktning har en mycket liten påverkan (här i storleksordningen några tiondelars procentenhet) och ser inte heller ut att förändras över tid.
 - ▶ Åldersviktning har en större påverkan än könsviktning (här i storleksordningen 1-2 procentenhet) och blir större med tiden.
 - ▶ Geografisk viktning påverkar måtten i samma storleksordning som ålder, dock med motsatt tecken.
- När man jämför oviktade, viktade och faktiska resultat i fallet partival, verkar den viktning som görs snedvridda resultaten. I sex fall av åtta hamnar viktade resultat längre ifrån valresultatet än det oviktade.
- Generellt sett påverkar vikterna inte måtten i någon större utsträckning. I de flesta undersökta fall handlar det om en bråkdel av en procent. Dock finns några undantag, däribland morgontidningsläsning och prenumerering där effekten blir märkbar under den senare delen av den undersökta tidsperioden. I de fallen kan åldersfaktorn vara den viktigaste förklaringen.

3 Appendix

3.1 Appendix: Könrepresentativitet

Tabell 3.1.a: Könrepresentativitet (16–75-årsintervall, procent) (figur 1.1.a och 1.1.c)

| | Andel kvinnor | | | Andel män | | | Differens (andel kvinnor) | |
|------------------------|---------------|-----------------|--------------------|--------------|-----------------|--------------------|---------------------------|-------------------------|
| | Befolkningen | Urval: Riks-SOM | Svarande: Riks-SOM | Befolkningen | Urval: Riks-SOM | Svarande: Riks-SOM | Urval - Befolkningen | Svarande - Befolkningen |
| <i>Undersökningsår</i> | | | | | | | | |
| 1986 | 50,1 | 50,5 | 49,5 | 49,9 | 49,5 | 50,5 | +0,4 | -0,5 |
| 1987 | 50,0 | - | 51,4 | 50,0 | - | 48,6 | - | +1,4 |
| 1988 | 50,0 | 52,0 | 52,7 | 50,0 | 48,0 | 47,3 | +2,0 | +2,7 |
| 1989 | 50,0 | - | 51,5 | 50,0 | - | 48,5 | - | +1,5 |
| 1990 | 49,9 | - | 49,3 | 50,1 | - | 50,7 | - | -0,7 |
| 1991 | 49,9 | - | 47,9 | 50,1 | - | 52,1 | - | -2,0 |
| 1992 | 49,9 | - | 47,9 | 50,1 | - | 52,1 | - | -2,0 |
| 1993 | 49,9 | 50,9 | 50,9 | 50,1 | 49,1 | 49,1 | +1,0 | +1,0 |
| 1994 | 49,9 | 50,5 | 50,4 | 50,1 | 49,5 | 49,6 | +0,6 | +0,5 |
| 1995 | 49,9 | 50,2 | 50,6 | 50,1 | 49,8 | 49,4 | +0,3 | +0,7 |
| 1996 | 49,9 | 52,3 | 52,8 | 50,1 | 47,7 | 47,2 | +2,4 | +3,0 |
| 1997 | 49,8 | 50,3 | 50,5 | 50,2 | 49,7 | 49,5 | +0,5 | +0,6 |
| 1998 | 49,8 | - | 50,4 | 50,2 | - | 49,6 | - | +0,6 |
| 1999 | 49,8 | 49,4 | 50,6 | 50,2 | 50,6 | 49,4 | -0,4 | +0,8 |
| 2000 | 49,8 | 49,2 | 50,8 | 50,2 | 50,8 | 49,2 | -0,5 | +1,0 |
| 2001 | 49,7 | 48,6 | 50,1 | 50,3 | 51,4 | 49,9 | -1,1 | +0,3 |
| 2002 | 49,7 | 48,7 | 52,3 | 50,3 | 51,3 | 47,7 | -1,0 | +2,6 |
| 2003 | 49,7 | 49,4 | 51,8 | 50,3 | 50,6 | 48,2 | -0,3 | +2,1 |
| 2004 | 49,7 | 49,5 | 51,6 | 50,3 | 50,5 | 48,4 | -0,1 | +2,0 |
| 2005 | 49,6 | 49,4 | 51,8 | 50,4 | 50,6 | 48,2 | -0,2 | +2,1 |
| 2006 | 49,6 | 49,0 | 52,8 | 50,4 | 51,0 | 47,2 | -0,6 | +3,2 |
| 2007 | 49,5 | 49,2 | 52,2 | 50,5 | 50,8 | 47,8 | -0,3 | +2,7 |
| 2008 | 49,5 | 49,9 | 53,6 | 50,5 | 50,1 | 46,4 | +0,4 | +4,1 |
| 2009 | 49,5 | 49,7 | 52,5 | 50,5 | 50,3 | 47,5 | +0,2 | +3,0 |
| 2010 | 49,5 | 50,1 | 53,4 | 50,5 | 49,9 | 46,6 | +0,6 | +3,9 |
| 2011 | 49,5 | 49,9 | 53,1 | 50,5 | 50,1 | 46,9 | +0,4 | +3,6 |
| 2012 | 49,5 | 49,6 | 51,9 | 50,5 | 50,4 | 48,1 | +0,2 | +2,5 |
| 2013 | 49,5 | 48,9 | 52,1 | 50,5 | 51,1 | 47,9 | -0,5 | +2,7 |
| Totalt | 49,8 | 49,7 | 51,5 | 50,2 | 50,3 | 48,5 | -0,1 | +1,9 |

$N_{urval} = 96\ 913$, $N_{RSOM} = 68\ 641$. **Kommentar:** Urvalsdata saknas för 1987, 1989-1992 och 1998.

3.2 Appendix: Åldersrepresentativitet

Tabell 3.2.a: Åldersrepresentativitet – 16–29-åringar och 30–49-åringar (figur 1.2.a-b)

| | | | | | | | Differens | | | |
|------------------------|-------------------|--------------------|-----------------------|-------------------|--------------------|-----------------------|---------------------------|----------------------------|---------------------------|----------------------------|
| | 16-29 år | | | 30-49 år | | | 16-29 år | | 30-49 år | |
| | Befolk- ningen | Urval: Riks-SOM | Svarande: Riks-SOM | Befolk- ningen | Urval: Riks-SOM | Svarande: Riks-SOM | Urval - Befolk- ningen | Svarande - Befolkningen | Urval - Befolk- ningen | Svarande - Befolkningen |
| <i>Undersökningsår</i> | | | | | | | | | | |
| 1986 | 26,1 | 28,0 | 28,1 | 37,9 | 36,3 | 35,0 | +1,9 | +2,0 | -1,6 | -2,9 |
| 1987 | 26,2 | - | 26,4 | 38,1 | - | 37,2 | - | +0,2 | - | -0,9 |
| 1988 | 26,3 | 27,1 | 26,5 | 38,3 | 37,8 | 38,5 | +0,8 | +0,3 | -0,5 | +0,2 |
| 1989 | 26,4 | - | 25,2 | 38,4 | - | 40,2 | - | -1,2 | - | +1,8 |
| 1990 | 26,5 | - | 25,3 | 38,5 | - | 37,8 | - | -1,2 | - | -0,6 |
| 1991 | 26,4 | - | 24,9 | 38,6 | - | 37,8 | - | -1,6 | - | -0,7 |
| 1992 | 26,3 | - | 25,1 | 38,5 | - | 38,6 | - | -1,2 | - | +0,1 |
| 1993 | 26,0 | 26,0 | 24,9 | 38,5 | 38,3 | 39,1 | +0,0 | -1,1 | -0,2 | +0,7 |
| 1994 | 25,5 | 25,6 | 23,5 | 38,4 | 38,2 | 37,2 | +0,1 | -2,0 | -0,2 | -1,2 |
| 1995 | 25,1 | 25,1 | 23,7 | 38,3 | 38,1 | 38,2 | +0,1 | -1,3 | -0,2 | -0,1 |
| 1996 | 24,7 | 24,8 | 25,5 | 38,3 | 38,0 | 36,6 | +0,1 | +0,8 | -0,3 | -1,7 |
| 1997 | 24,2 | 24,4 | 21,8 | 38,2 | 38,0 | 37,4 | +0,1 | -2,4 | -0,2 | -0,8 |
| 1998 | 23,9 | - | 22,6 | 38,1 | - | 37,3 | - | -1,3 | - | -0,8 |
| 1999 | 23,7 | 23,9 | 21,2 | 37,9 | 37,7 | 36,5 | +0,1 | -2,5 | -0,2 | -1,4 |
| 2000 | 23,5 | 23,5 | 21,2 | 37,8 | 37,6 | 35,1 | -0,0 | -2,3 | -0,1 | -2,7 |
| 2001 | 23,3 | 23,6 | 19,7 | 37,8 | 37,5 | 36,0 | +0,3 | -3,6 | -0,3 | -1,8 |
| 2002 | 23,2 | 22,4 | 20,5 | 37,7 | 38,2 | 35,8 | -0,8 | -2,7 | +0,4 | -2,0 |
| 2003 | 23,1 | 23,6 | 20,8 | 37,6 | 37,3 | 35,1 | +0,5 | -2,4 | -0,3 | -2,6 |
| 2004 | 23,1 | 23,3 | 19,5 | 37,5 | 37,3 | 35,2 | +0,2 | -3,6 | -0,2 | -2,3 |
| 2005 | 23,2 | 23,5 | 19,2 | 37,3 | 37,1 | 35,6 | +0,2 | -4,1 | -0,2 | -1,7 |
| 2006 | 23,6 | 23,7 | 18,1 | 36,9 | 36,8 | 34,6 | +0,1 | -5,5 | -0,2 | -2,3 |
| 2007 | 23,9 | 24,1 | 18,7 | 36,6 | 36,3 | 34,0 | +0,2 | -5,2 | -0,3 | -2,6 |
| 2008 | 24,2 | 24,2 | 17,2 | 36,3 | 36,5 | 34,0 | -0,1 | -7,1 | +0,2 | -2,3 |
| 2009 | 24,5 | 23,7 | 17,9 | 36,0 | 36,8 | 33,6 | -0,7 | -6,6 | +0,8 | -2,4 |
| 2010 | 24,6 | 24,8 | 17,5 | 35,8 | 36,5 | 33,5 | +0,2 | -7,1 | +0,6 | -2,3 |
| 2011 | 24,6 | 24,2 | 16,7 | 35,7 | 36,5 | 33,1 | -0,4 | -7,9 | +0,8 | -2,6 |
| 2012 | 24,5 | 24,1 | 16,7 | 35,6 | 35,7 | 31,4 | -0,4 | -7,8 | +0,1 | -4,1 |
| 2013 | 24,4 | 24,0 | 16,3 | 35,4 | 35,7 | 32,2 | -0,4 | -8,1 | +0,3 | -3,2 |
| Medel | 24,7 | 24,4 | 21,6 | 37,5 | 37,2 | 36,0 | -0,2 | -3,1 | -0,3 | -1,5 |

Kommentar: Urvalsdata saknas för 1987, 1989-1992 och 1998.

Tabell 3.2.b: Åldersrepresentativitet – 50–64-åringar och 65–75-åringar (figur 1.2.c-d)

| | | | | | | | Differens | | Differens | |
|------------------------|--------------|-----------------|--------------------|--------------|-----------------|--------------------|----------------------|-------------------------|----------------------|-------------------------|
| | 50-64 år | | | 65-75 år | | | 50-64 år | | 65-75 år | |
| | Befolkningen | Urval: Riks-SOM | Svarande: Riks-SOM | Befolkningen | Urval: Riks-SOM | Svarande: Riks-SOM | Urval - Befolkningen | Svarande - Befolkningen | Urval - Befolkningen | Svarande - Befolkningen |
| <i>Undersökningsår</i> | | | | | | | | | | |
| 1986 | 21,3 | 22,5 | 22,9 | 14,7 | 13,2 | 14,0 | +1,2 | +1,6 | -1,5 | -0,7 |
| 1987 | 21,1 | - | 20,7 | 14,7 | - | 15,7 | - | -0,4 | - | +1,0 |
| 1988 | 20,9 | 20,3 | 20,4 | 14,6 | 14,8 | 14,5 | -0,5 | -0,5 | +0,2 | -0,0 |
| 1989 | 20,8 | - | 20,8 | 14,5 | - | 13,8 | - | +0,1 | - | -0,7 |
| 1990 | 20,7 | - | 21,3 | 14,3 | - | 15,6 | - | +0,6 | - | +1,2 |
| 1991 | 20,8 | - | 21,5 | 14,2 | - | 15,8 | - | +0,7 | - | +1,6 |
| 1992 | 21,1 | - | 22,3 | 14,1 | - | 14,0 | - | +1,2 | - | -0,1 |
| 1993 | 21,6 | 21,6 | 22,1 | 14,0 | 14,1 | 13,9 | +0,0 | +0,5 | +0,1 | -0,1 |
| 1994 | 22,2 | 22,2 | 24,0 | 13,8 | 14,0 | 15,3 | -0,0 | +1,8 | +0,1 | +1,5 |
| 1995 | 22,9 | 22,9 | 24,0 | 13,8 | 13,9 | 14,1 | +0,0 | +1,1 | +0,1 | +0,3 |
| 1996 | 23,6 | 23,6 | 23,7 | 13,5 | 13,6 | 14,2 | +0,0 | +0,1 | +0,1 | +0,7 |
| 1997 | 24,3 | 24,3 | 26,6 | 13,2 | 13,3 | 14,2 | +0,0 | +2,3 | +0,1 | +1,0 |
| 1998 | 25,0 | - | 26,2 | 13,0 | - | 14,0 | - | +1,2 | - | +1,0 |
| 1999 | 25,6 | 25,6 | 28,1 | 12,8 | 12,9 | 14,2 | -0,0 | +2,5 | +0,1 | +1,4 |
| 2000 | 26,1 | 26,1 | 28,9 | 12,6 | 12,8 | 14,8 | +0,0 | +2,9 | +0,2 | +2,2 |
| 2001 | 26,4 | 26,3 | 30,4 | 12,5 | 12,6 | 13,9 | -0,1 | +4,0 | +0,1 | +1,4 |
| 2002 | 26,6 | 27,2 | 30,0 | 12,4 | 12,3 | 13,8 | +0,6 | +3,4 | -0,2 | +1,3 |
| 2003 | 26,8 | 26,6 | 29,6 | 12,5 | 12,5 | 14,6 | -0,2 | +2,8 | +0,0 | +2,1 |
| 2004 | 26,8 | 26,8 | 30,4 | 12,5 | 12,6 | 15,0 | -0,1 | +3,5 | +0,1 | +2,5 |
| 2005 | 26,9 | 26,8 | 30,1 | 12,6 | 12,6 | 15,1 | -0,1 | +3,2 | +0,0 | +2,5 |
| 2006 | 26,9 | 26,8 | 31,3 | 12,6 | 12,8 | 16,0 | -0,1 | +4,4 | +0,2 | +3,4 |
| 2007 | 26,6 | 26,8 | 31,4 | 12,9 | 12,8 | 15,9 | +0,2 | +4,8 | -0,1 | +3,0 |
| 2008 | 26,2 | 25,7 | 30,9 | 13,3 | 13,6 | 17,9 | -0,5 | +4,6 | +0,4 | +4,7 |
| 2009 | 25,7 | 25,9 | 30,6 | 13,8 | 13,5 | 17,9 | +0,2 | +4,9 | -0,2 | +4,1 |
| 2010 | 25,3 | 24,6 | 29,4 | 14,3 | 14,1 | 19,6 | -0,7 | +4,1 | -0,2 | +5,3 |
| 2011 | 24,9 | 24,9 | 30,0 | 14,9 | 14,4 | 20,2 | -0,0 | +5,1 | -0,4 | +5,4 |
| 2012 | 24,6 | 25,0 | 30,3 | 15,3 | 15,2 | 21,6 | +0,4 | +5,7 | -0,1 | +6,3 |
| 2013 | 24,4 | 25,0 | 30,1 | 15,7 | 15,3 | 21,5 | +0,6 | +5,6 | -0,4 | +5,7 |
| Medel | 24,1 | 24,9 | 26,7 | 13,7 | 13,5 | 15,7 | +0,7 | +2,6 | -0,2 | +2,1 |

Kommentar: Urvalsdata saknas för 1987, 1989-1992 och 1998.

Tabell 3.2.c: Åldersrepresentativitet – 16–19-åringar och 20–24-åringar (figur 1.2.e-f)

| | | | | | | | Differens | | | |
|------------------------|-------------------|--------------------|-----------------------|-------------------|--------------------|-----------------------|---------------------------|----------------------------|---------------------------|----------------------------|
| | 16–19-åringar | | | 20–24-åringar | | | 16–19-åringar | | 20–24-åringar | |
| | Befolk- ningen | Urval: Riks-SOM | Svarande: Riks-SOM | Befolk- ningen | Urval: Riks-SOM | Svarande: Riks-SOM | Urval - Be- folkningen | Svarande - Befolkningen | Urval - Be- folkningen | Svarande - Befolkningen |
| <i>Undersökningsår</i> | | | | | | | | | | |
| 1986 | 7,4 | 8,2 | 9,3 | 9,8 | 10,1 | 9,9 | +0,9 | +1,9 | +0,3 | +0,1 |
| 1987 | 7,2 | - | 8,5 | 10,0 | - | 10,1 | - | +1,3 | - | +0,2 |
| 1988 | 7,2 | 7,8 | 8,3 | 10,0 | 10,3 | 9,5 | +0,6 | +1,1 | +0,3 | -0,5 |
| 1989 | 7,2 | - | 7,1 | 9,7 | - | 9,7 | - | -0,1 | - | -0,1 |
| 1990 | 7,2 | - | 7,6 | 9,5 | - | 8,7 | - | +0,3 | - | -0,9 |
| 1991 | 7,1 | - | 7,3 | 9,3 | - | 8,8 | - | +0,3 | - | -0,6 |
| 1992 | 6,9 | - | 6,5 | 9,2 | - | 8,7 | - | -0,4 | - | -0,5 |
| 1993 | 6,7 | 6,8 | 6,5 | 9,1 | 9,1 | 8,7 | +0,1 | -0,2 | +0,0 | -0,4 |
| 1994 | 6,4 | 6,4 | 5,8 | 9,1 | 9,2 | 8,5 | -0,0 | -0,6 | +0,1 | -0,7 |
| 1995 | 6,3 | 6,4 | 6,4 | 9,1 | 9,1 | 8,6 | +0,1 | +0,1 | +0,1 | -0,5 |
| 1996 | 6,3 | 6,4 | 6,3 | 8,8 | 8,9 | 8,5 | +0,1 | +0,0 | +0,0 | -0,3 |
| 1997 | 6,3 | 6,3 | 6,5 | 8,6 | 8,7 | 8,1 | +0,0 | +0,2 | +0,1 | -0,5 |
| 1998 | 6,3 | - | 6,4 | 8,3 | - | 7,6 | - | +0,1 | - | -0,7 |
| 1999 | 6,3 | 6,4 | 6,6 | 8,1 | 8,2 | 6,6 | +0,1 | +0,3 | +0,1 | -1,5 |
| 2000 | 6,3 | 6,2 | 5,6 | 8,0 | 8,1 | 7,5 | -0,0 | -0,6 | +0,0 | -0,5 |
| 2001 | 6,3 | 6,6 | 6,0 | 8,0 | 8,0 | 6,0 | +0,2 | -0,3 | +0,0 | -2,0 |
| 2002 | 6,5 | 6,7 | 5,9 | 8,0 | 7,6 | 7,1 | +0,2 | -0,5 | -0,4 | -0,9 |
| 2003 | 6,6 | 7,1 | 6,5 | 8,0 | 8,0 | 6,5 | +0,5 | -0,1 | +0,0 | -1,5 |
| 2004 | 6,9 | 7,0 | 5,5 | 7,9 | 8,0 | 6,5 | +0,1 | -1,4 | +0,0 | -1,5 |
| 2005 | 7,1 | 7,2 | 6,2 | 8,0 | 8,1 | 6,3 | +0,1 | -0,9 | +0,1 | -1,6 |
| 2006 | 7,3 | 7,4 | 6,1 | 8,1 | 8,1 | 5,3 | +0,1 | -1,2 | +0,0 | -2,8 |
| 2007 | 7,5 | 7,9 | 6,5 | 8,2 | 8,4 | 5,8 | +0,4 | -1,0 | +0,1 | -2,4 |
| 2008 | 7,6 | 7,2 | 5,4 | 8,5 | 8,7 | 5,7 | -0,4 | -2,2 | +0,2 | -2,8 |
| 2009 | 7,5 | 7,2 | 6,0 | 8,7 | 8,8 | 6,2 | -0,3 | -1,5 | +0,1 | -2,5 |
| 2010 | 7,3 | 7,0 | 5,7 | 9,0 | 9,6 | 6,2 | -0,2 | -1,6 | +0,6 | -2,8 |
| 2011 | 6,9 | 6,6 | 5,3 | 9,2 | 8,9 | 5,2 | -0,4 | -1,6 | -0,3 | -4,0 |
| 2012 | 6,6 | 6,0 | 4,5 | 9,4 | 9,1 | 5,8 | -0,5 | -2,0 | -0,3 | -3,5 |
| 2013 | 6,2 | 5,7 | 4,5 | 9,4 | 9,6 | 5,7 | -0,5 | -1,7 | +0,2 | -3,7 |
| Medel | 6,8 | 6,8 | 6,4 | 8,8 | 8,7 | 7,4 | +0,0 | -0,4 | -0,1 | -1,4 |

Kommentar: Urvalsdata saknas för 1987, 1989-1992 och 1998.

Tabell 3.2.d: Åldersrepresentativitet – 25–29-åringar och 30–34-åringar (figur 1.2.g-h)

| | | | | | | | Differens | | | |
|------------------------|---------------|-----------------|--------------------|---------------|-----------------|--------------------|----------------------|-------------------------|----------------------|-------------------------|
| | 25–29-åringar | | | 30–34-åringar | | | 25–29-åringar | | 30–34-åringar | |
| | Befolkningen | Urval: Riks-SOM | Svarande: Riks-SOM | Befolkningen | Urval: Riks-SOM | Svarande: Riks-SOM | Urval - Befolkningen | Svarande - Befolkningen | Urval - Befolkningen | Svarande - Befolkningen |
| <i>Undersökningsår</i> | | | | | | | | | | |
| 1986 | 9,0 | 9,7 | 9,0 | 9,3 | 8,7 | 8,3 | +0,7 | +0,0 | -0,7 | -1,0 |
| 1987 | 9,0 | - | 7,8 | 9,3 | - | 8,9 | - | -1,2 | - | -0,3 |
| 1988 | 9,1 | 9,1 | 8,8 | 9,2 | 9,0 | 8,6 | -0,0 | -0,3 | -0,2 | -0,6 |
| 1989 | 9,4 | - | 8,4 | 9,2 | - | 9,8 | - | -1,0 | - | +0,6 |
| 1990 | 9,7 | - | 9,0 | 9,1 | - | 8,1 | - | -0,7 | - | -1,1 |
| 1991 | 10,0 | - | 8,8 | 9,1 | - | 8,6 | - | -1,3 | - | -0,5 |
| 1992 | 10,2 | - | 9,9 | 9,1 | - | 8,0 | - | -0,3 | - | -1,1 |
| 1993 | 10,2 | 10,1 | 9,7 | 9,3 | 9,2 | 9,9 | -0,1 | -0,5 | -0,1 | +0,7 |
| 1994 | 10,0 | 10,0 | 9,2 | 9,6 | 9,5 | 8,6 | +0,0 | -0,8 | -0,1 | -0,9 |
| 1995 | 9,7 | 9,7 | 8,7 | 9,8 | 9,8 | 9,8 | -0,0 | -0,9 | -0,1 | -0,0 |
| 1996 | 9,5 | 9,5 | 10,7 | 10,1 | 10,0 | 9,2 | +0,0 | +1,1 | -0,1 | -0,9 |
| 1997 | 9,3 | 9,3 | 7,3 | 10,3 | 10,2 | 9,0 | -0,0 | -2,0 | -0,1 | -1,3 |
| 1998 | 9,3 | - | 8,6 | 10,3 | - | 9,0 | - | -0,7 | - | -1,3 |
| 1999 | 9,3 | 9,3 | 8,0 | 10,0 | 10,0 | 9,1 | +0,0 | -1,3 | -0,0 | -0,9 |
| 2000 | 9,2 | 9,2 | 8,1 | 9,8 | 9,7 | 8,9 | +0,0 | -1,2 | -0,0 | -0,9 |
| 2001 | 9,0 | 9,0 | 7,7 | 9,6 | 9,6 | 8,7 | +0,0 | -1,3 | -0,0 | -0,9 |
| 2002 | 8,8 | 8,1 | 7,5 | 9,4 | 9,6 | 8,7 | -0,7 | -1,3 | +0,2 | -0,7 |
| 2003 | 8,5 | 8,5 | 7,8 | 9,3 | 9,3 | 8,5 | +0,0 | -0,7 | -0,1 | -0,8 |
| 2004 | 8,3 | 8,3 | 7,5 | 9,3 | 9,3 | 8,6 | +0,0 | -0,8 | -0,0 | -0,8 |
| 2005 | 8,2 | 8,2 | 6,6 | 9,2 | 9,2 | 8,4 | +0,0 | -1,6 | -0,0 | -0,8 |
| 2006 | 8,2 | 8,2 | 6,6 | 9,0 | 9,0 | 7,8 | +0,0 | -1,6 | +0,0 | -1,2 |
| 2007 | 8,2 | 7,9 | 6,4 | 8,8 | 8,5 | 7,1 | -0,3 | -1,8 | -0,3 | -1,6 |
| 2008 | 8,2 | 8,3 | 6,1 | 8,5 | 8,6 | 7,9 | +0,1 | -2,1 | +0,1 | -0,7 |
| 2009 | 8,2 | 7,8 | 5,7 | 8,4 | 8,6 | 6,8 | -0,5 | -2,5 | +0,3 | -1,6 |
| 2010 | 8,3 | 8,2 | 5,6 | 8,3 | 8,4 | 6,7 | -0,1 | -2,7 | +0,1 | -1,6 |
| 2011 | 8,4 | 8,7 | 6,1 | 8,3 | 8,6 | 7,0 | +0,3 | -2,3 | +0,3 | -1,3 |
| 2012 | 8,6 | 8,9 | 6,3 | 8,3 | 8,1 | 6,3 | +0,4 | -2,2 | -0,2 | -2,0 |
| 2013 | 8,8 | 8,7 | 6,1 | 8,4 | 8,4 | 6,5 | -0,2 | -2,7 | +0,1 | -1,9 |
| Medel | 9,0 | 8,9 | 7,8 | 9,2 | 9,2 | 8,3 | -0,2 | -1,2 | -0,1 | -0,9 |

Kommentar: Urvalsdata saknas för 1987, 1989-1992 och 1998.

Tabell 3.2.e: Åldersrepresentativitet – 35–49-åringar och 50–64-åringar (figur 1.2.i-j)

| | | | | | | | Differens | | | |
|------------------------|---------------|-----------------|--------------------|---------------|-----------------|--------------------|----------------------|-------------------------|----------------------|-------------------------|
| | 35–49-åringar | | | 50–64-åringar | | | 35–49-åringar | | 50–64-åringar | |
| | Befolkningen | Urval: Riks-SOM | Svarande: Riks-SOM | Befolkningen | Urval: Riks-SOM | Svarande: Riks-SOM | Urval - Befolkningen | Svarande - Befolkningen | Urval - Befolkningen | Svarande - Befolkningen |
| <i>Undersökningsår</i> | | | | | | | | | | |
| 1986 | 28,5 | 27,6 | 26,7 | 21,3 | 22,5 | 22,9 | -0,9 | -1,9 | +1,2 | +1,6 |
| 1987 | 28,8 | - | 28,3 | 21,1 | - | 20,7 | - | -0,5 | - | -0,4 |
| 1988 | 29,1 | 28,8 | 29,9 | 20,9 | 20,3 | 20,4 | -0,3 | +0,8 | -0,5 | -0,5 |
| 1989 | 29,2 | - | 30,4 | 20,8 | - | 20,8 | - | +1,2 | - | +0,1 |
| 1990 | 29,3 | - | 29,8 | 20,7 | - | 21,3 | - | +0,4 | - | +0,6 |
| 1991 | 29,5 | - | 29,3 | 20,8 | - | 21,5 | - | -0,2 | - | +0,7 |
| 1992 | 29,4 | - | 30,6 | 21,1 | - | 22,3 | - | +1,2 | - | +1,2 |
| 1993 | 29,2 | 29,1 | 29,2 | 21,6 | 21,6 | 22,1 | -0,1 | +0,0 | +0,0 | +0,5 |
| 1994 | 28,9 | 28,7 | 28,6 | 22,2 | 22,2 | 24,0 | -0,2 | -0,3 | -0,0 | +1,8 |
| 1995 | 28,5 | 28,4 | 28,4 | 22,9 | 22,9 | 24,0 | -0,1 | -0,1 | +0,0 | +1,1 |
| 1996 | 28,2 | 28,0 | 27,4 | 23,6 | 23,6 | 23,7 | -0,2 | -0,8 | +0,0 | +0,1 |
| 1997 | 27,9 | 27,8 | 28,4 | 24,3 | 24,3 | 26,6 | -0,2 | +0,4 | +0,0 | +2,3 |
| 1998 | 27,8 | - | 28,3 | 25,0 | - | 26,2 | - | +0,4 | - | +1,2 |
| 1999 | 27,9 | 27,7 | 27,4 | 25,6 | 25,6 | 28,1 | -0,2 | -0,4 | -0,0 | +2,5 |
| 2000 | 28,0 | 27,9 | 26,2 | 26,1 | 26,1 | 28,9 | -0,1 | -1,8 | +0,0 | +2,9 |
| 2001 | 28,2 | 27,9 | 27,3 | 26,4 | 26,3 | 30,4 | -0,3 | -0,9 | -0,1 | +4,0 |
| 2002 | 28,3 | 28,6 | 27,1 | 26,6 | 27,2 | 30,0 | +0,3 | -1,2 | +0,6 | +3,4 |
| 2003 | 28,3 | 28,0 | 26,5 | 26,8 | 26,6 | 29,6 | -0,3 | -1,7 | -0,2 | +2,8 |
| 2004 | 28,2 | 28,0 | 26,6 | 26,8 | 26,8 | 30,4 | -0,2 | -1,6 | -0,1 | +3,5 |
| 2005 | 28,1 | 27,9 | 27,2 | 26,9 | 26,8 | 30,1 | -0,2 | -0,9 | -0,1 | +3,2 |
| 2006 | 27,9 | 27,7 | 26,9 | 26,9 | 26,8 | 31,3 | -0,2 | -1,1 | -0,1 | +4,4 |
| 2007 | 27,8 | 27,8 | 26,9 | 26,6 | 26,8 | 31,4 | -0,0 | -1,0 | +0,2 | +4,8 |
| 2008 | 27,7 | 27,9 | 26,1 | 26,2 | 25,7 | 30,9 | +0,1 | -1,6 | -0,5 | +4,6 |
| 2009 | 27,7 | 28,1 | 26,8 | 25,7 | 25,9 | 30,6 | +0,5 | -0,8 | +0,2 | +4,9 |
| 2010 | 27,5 | 28,0 | 26,8 | 25,3 | 24,6 | 29,4 | +0,5 | -0,7 | -0,7 | +4,1 |
| 2011 | 27,4 | 27,9 | 26,1 | 24,9 | 24,9 | 30,0 | +0,5 | -1,3 | -0,0 | +5,1 |
| 2012 | 27,2 | 27,6 | 25,1 | 24,6 | 25,0 | 30,3 | +0,4 | -2,1 | +0,4 | +5,7 |
| 2013 | 27,0 | 27,2 | 25,7 | 24,4 | 25,0 | 30,1 | +0,2 | -1,3 | +0,6 | +5,6 |
| Medel | 28,3 | 28,0 | 27,6 | 24,1 | 24,9 | 26,7 | -0,2 | -0,6 | +0,7 | +2,6 |

Kommentar: Urvalsdata saknas för 1987, 1989-1992 och 1998.

Tabell 3.2.f: Åldersrepresentativitet – 65–75-åringar (figur 1.2.k)

| | 65–75-åringar | | | Differens | |
|------------------------|---------------|----------|-----------|----------------------|-------------------------|
| | Befolkningen | Urval: | Svarande: | Urval - Befolkningen | Svarande - Befolkningen |
| | | Riks-SOM | Riks-SOM | | |
| <i>Undersökningsår</i> | | | | | |
| 1986 | 14,7 | 13,2 | 14,0 | -1,5 | -0,7 |
| 1987 | 14,7 | - | 15,7 | - | +1,0 |
| 1988 | 14,6 | 14,8 | 14,5 | +0,2 | -0,0 |
| 1989 | 14,5 | - | 13,8 | - | -0,7 |
| 1990 | 14,3 | - | 15,6 | - | +1,2 |
| 1991 | 14,2 | - | 15,8 | - | +1,6 |
| 1992 | 14,1 | - | 14,0 | - | -0,1 |
| 1993 | 14,0 | 14,1 | 13,9 | +0,1 | -0,1 |
| 1994 | 13,8 | 14,0 | 15,3 | +0,1 | +1,5 |
| 1995 | 13,8 | 13,9 | 14,1 | +0,1 | +0,3 |
| 1996 | 13,5 | 13,6 | 14,2 | +0,1 | +0,7 |
| 1997 | 13,2 | 13,3 | 14,2 | +0,1 | +1,0 |
| 1998 | 13,0 | - | 14,0 | - | +1,0 |
| 1999 | 12,8 | 12,9 | 14,2 | +0,1 | +1,4 |
| 2000 | 12,6 | 12,8 | 14,8 | +0,2 | +2,2 |
| 2001 | 12,5 | 12,6 | 13,9 | +0,1 | +1,4 |
| 2002 | 12,4 | 12,3 | 13,8 | -0,2 | +1,3 |
| 2003 | 12,5 | 12,5 | 14,6 | +0,0 | +2,1 |
| 2004 | 12,5 | 12,6 | 15,0 | +0,1 | +2,5 |
| 2005 | 12,6 | 12,6 | 15,1 | +0,0 | +2,5 |
| 2006 | 12,6 | 12,8 | 16,0 | +0,2 | +3,4 |
| 2007 | 12,9 | 12,8 | 15,9 | -0,1 | +3,0 |
| 2008 | 13,3 | 13,6 | 17,9 | +0,4 | +4,7 |
| 2009 | 13,8 | 13,5 | 17,9 | -0,2 | +4,1 |
| 2010 | 14,3 | 14,1 | 19,6 | -0,2 | +5,3 |
| 2011 | 14,9 | 14,4 | 20,2 | -0,4 | +5,4 |
| 2012 | 15,3 | 15,2 | 21,6 | -0,1 | +6,3 |
| 2013 | 15,7 | 15,3 | 21,5 | -0,4 | +5,7 |
| Medel | 13,7 | 13,5 | 15,7 | -0,2 | +2,1 |

Kommentar: Urvalsdata saknas för 1987, 1989-1992 och 1998.

Tabell 3.2.g: Generationsrepresentativitet – -1945 och 1946-1964 (figur 1.2.1-m)

| | Differens | | | | | | | | | | |
|------------------------|-------------------|--------------------|-----------------------|-------------------|---------------------|-----------------------|---------------------------|----------------------------|---------------------------|----------------------------|--|
| | -1945 | | | 1946-1964 | | | -1945 | | | 1946-1964 | |
| | Befolk- ningen | Urval: Riks-SOM | Svarande: Riks-SOM | Befolk- ningen | Urval: Riks- SOM | Svarande: Riks-SOM | Urval - Befolk- ningen | Svarande - Befolkningen | Urval - Befolk- ningen | Svarande - Befolkningen | |
| <i>Undersökningsår</i> | | | | | | | | | | | |
| 1986 | 52,1 | 51,7 | 52,8 | 36,5 | 35,3 | 33,0 | -0,4 | +0,7 | -1,2 | -3,5 | |
| 1987 | 50,3 | - | 51,7 | 36,5 | - | 33,8 | - | +1,4 | - | -2,6 | |
| 1988 | 48,4 | 47,8 | 48,0 | 36,5 | 36,2 | 36,1 | -0,6 | -0,4 | -0,2 | -0,4 | |
| 1989 | 46,6 | - | 46,5 | 36,5 | - | 36,7 | - | -0,0 | - | +0,3 | |
| 1990 | 44,7 | - | 47,0 | 36,5 | - | 34,7 | - | +2,3 | - | -1,8 | |
| 1991 | 43,0 | - | 46,5 | 36,4 | - | 33,7 | - | +3,4 | - | -2,7 | |
| 1992 | 41,4 | - | 43,0 | 36,4 | - | 35,9 | - | +1,6 | - | -0,5 | |
| 1993 | 39,8 | 39,9 | 40,1 | 36,4 | 36,1 | 37,0 | +0,2 | +0,4 | -0,2 | +0,7 | |
| 1994 | 38,1 | 38,3 | 41,2 | 36,3 | 36,1 | 35,3 | +0,1 | +3,1 | -0,2 | -1,0 | |
| 1995 | 36,6 | 36,7 | 38,1 | 36,2 | 36,1 | 36,1 | +0,1 | +1,5 | -0,2 | -0,1 | |
| 1996 | 35,0 | 35,1 | 35,8 | 36,2 | 36,0 | 35,2 | +0,1 | +0,9 | -0,3 | -1,0 | |
| 1997 | 33,3 | 33,5 | 36,6 | 36,2 | 36,0 | 36,1 | +0,1 | +3,3 | -0,2 | -0,1 | |
| 1998 | 31,8 | - | 33,5 | 36,1 | - | 37,0 | - | +1,7 | - | +0,8 | |
| 1999 | 30,2 | 30,3 | 33,7 | 36,0 | 35,8 | 36,0 | +0,1 | +3,5 | -0,2 | -0,0 | |
| 2000 | 28,7 | 28,9 | 33,1 | 35,9 | 35,8 | 35,1 | +0,2 | +4,4 | -0,1 | -0,9 | |
| 2001 | 27,2 | 27,2 | 31,0 | 35,7 | 35,4 | 36,9 | +0,1 | +3,9 | -0,3 | +1,2 | |
| 2002 | 25,6 | 25,9 | 29,8 | 35,5 | 36,0 | 35,7 | +0,2 | +4,2 | +0,5 | +0,2 | |
| 2003 | 24,2 | 24,1 | 27,9 | 35,3 | 34,9 | 35,3 | -0,0 | +3,7 | -0,4 | +0,0 | |
| 2004 | 22,7 | 22,7 | 27,4 | 35,0 | 34,8 | 35,4 | +0,1 | +4,7 | -0,2 | +0,5 | |
| 2005 | 21,2 | 21,3 | 25,0 | 34,6 | 34,4 | 36,6 | +0,0 | +3,8 | -0,2 | +2,0 | |
| 2006 | 19,7 | 19,9 | 24,5 | 34,2 | 34,0 | 37,6 | +0,1 | +4,8 | -0,2 | +3,4 | |
| 2007 | 18,3 | 18,4 | 23,2 | 33,8 | 33,8 | 37,0 | +0,2 | +4,9 | +0,1 | +3,2 | |
| 2008 | 16,9 | 17,1 | 22,8 | 33,3 | 32,7 | 36,9 | +0,2 | +5,9 | -0,6 | +3,6 | |
| 2009 | 15,6 | 15,5 | 20,2 | 32,9 | 32,7 | 36,9 | -0,1 | +4,6 | -0,1 | +4,0 | |
| 2010 | 14,3 | 14,1 | 19,6 | 32,5 | 32,1 | 37,4 | -0,2 | +5,3 | -0,4 | +4,9 | |
| 2011 | 13,1 | 12,7 | 17,9 | 32,1 | 32,1 | 37,7 | -0,4 | +4,8 | -0,0 | +5,6 | |
| 2012 | 11,8 | 11,5 | 16,3 | 31,8 | 32,4 | 39,4 | -0,3 | +4,5 | +0,6 | +7,6 | |
| 2013 | 10,6 | 10,1 | 14,3 | 31,5 | 32,6 | 39,7 | -0,5 | +3,7 | +1,1 | +8,2 | |
| Medel | 30,0 | - | 33,1 | 35,1 | - | 36,2 | - | +3,1 | - | +1,1 | |

Kommentar: Urvalsdata saknas för 1987, 1989-1992 och 1998. Därför anges heller inte totalen för urvalet då den inte är jämförbar.

Tabell 3.2.h: Generationsrepresentativitet – 1965-1976 och 1977- (figur 1.2.n-o)

| | Differens | | | | | | | | | |
|------------------------|-------------------|--------------------|-----------------------|-------------------|---------------------|-----------------------|---------------------------|----------------------------|---------------------------|----------------------------|
| | 1965-1976 | | | 1977- | | | 1965-1976 | | 1977- | |
| | Befolk- ningen | Urval: Riks-SOM | Svarande: Riks-SOM | Befolk- ningen | Urval: Riks- SOM | Svarande: Riks-SOM | Urval - Befolk- ningen | Svarande - Befolkningen | Urval - Befolk- ningen | Svarande - Befolkningen |
| <i>Undersökningsår</i> | | | | | | | | | | |
| 1986 | 11,4 | 13,0 | 14,2 | - | - | - | +1,6 | +2,8 | - | - |
| 1987 | 13,2 | - | 14,5 | - | - | - | - | +1,3 | - | - |
| 1988 | 15,1 | 15,9 | 15,9 | - | - | - | +0,8 | +0,8 | - | - |
| 1989 | 17,0 | - | 16,7 | - | - | - | - | -0,2 | - | - |
| 1990 | 18,8 | - | 18,3 | - | - | - | - | -0,5 | - | - |
| 1991 | 20,5 | - | 19,9 | - | - | - | - | -0,7 | - | - |
| 1992 | 22,2 | - | 21,1 | - | - | - | - | -1,1 | - | - |
| 1993 | 22,3 | 22,4 | 21,2 | 1,6 | 1,6 | 1,7 | +0,1 | -1,1 | +0,0 | +0,1 |
| 1994 | 22,4 | 22,5 | 20,5 | 3,1 | 3,1 | 3,0 | +0,1 | -1,9 | -0,0 | -0,1 |
| 1995 | 22,5 | 22,5 | 20,9 | 4,7 | 4,7 | 4,9 | +0,0 | -1,5 | +0,0 | +0,2 |
| 1996 | 22,5 | 22,6 | 22,6 | 6,3 | 6,4 | 6,3 | +0,0 | +0,0 | +0,1 | +0,0 |
| 1997 | 22,6 | 22,6 | 19,3 | 7,9 | 7,9 | 8,0 | +0,1 | -3,3 | +0,0 | +0,1 |
| 1998 | 22,6 | - | 20,1 | 9,5 | - | 9,5 | - | -2,6 | - | +0,0 |
| 1999 | 22,7 | 22,7 | 19,7 | 11,0 | 11,1 | 10,6 | +0,0 | -3,0 | +0,1 | -0,5 |
| 2000 | 22,7 | 22,7 | 20,4 | 12,7 | 12,6 | 11,4 | -0,0 | -2,4 | -0,0 | -1,2 |
| 2001 | 22,8 | 22,7 | 20,0 | 14,3 | 14,6 | 12,1 | -0,0 | -2,8 | +0,3 | -2,3 |
| 2002 | 22,8 | 22,3 | 19,9 | 16,1 | 15,8 | 14,6 | -0,5 | -2,8 | -0,2 | -1,5 |
| 2003 | 22,7 | 22,6 | 20,9 | 17,8 | 18,3 | 15,9 | -0,1 | -1,8 | +0,5 | -1,9 |
| 2004 | 22,7 | 22,7 | 21,0 | 19,7 | 19,9 | 16,2 | -0,0 | -1,7 | +0,2 | -3,5 |
| 2005 | 22,6 | 22,5 | 20,8 | 21,6 | 21,8 | 17,6 | -0,0 | -1,8 | +0,2 | -3,9 |
| 2006 | 22,5 | 22,4 | 19,8 | 23,6 | 23,7 | 18,1 | -0,1 | -2,7 | +0,1 | -5,5 |
| 2007 | 22,4 | 21,9 | 19,9 | 25,6 | 25,8 | 20,0 | -0,4 | -2,5 | +0,2 | -5,6 |
| 2008 | 22,3 | 22,5 | 20,0 | 27,5 | 27,7 | 20,3 | +0,2 | -2,3 | +0,2 | -7,2 |
| 2009 | 22,1 | 22,9 | 21,2 | 29,4 | 28,8 | 21,6 | +0,8 | -0,9 | -0,6 | -7,8 |
| 2010 | 22,0 | 22,2 | 20,3 | 31,2 | 31,5 | 22,7 | +0,2 | -1,7 | +0,3 | -8,5 |
| 2011 | 21,9 | 22,4 | 20,7 | 32,9 | 32,8 | 23,7 | +0,5 | -1,2 | -0,1 | -9,2 |
| 2012 | 21,9 | 22,2 | 20,1 | 34,5 | 33,9 | 24,2 | +0,3 | -1,8 | -0,6 | -10,3 |
| 2013 | 21,8 | 21,8 | 20,5 | 36,1 | 35,6 | 25,5 | +0,0 | -1,3 | -0,5 | -10,6 |
| Medel | 21,0 | - | 19,9 | 17,0 | - | 15,3 | - | -1,1 | - | -1,7 |

Kommentar: Urvalsdata saknas för 1987, 1989-1992 och 1998. Därför anges heller inte totalen för urvalet då den inte är jämförbar.

3.3 Appendix: Geografisk representativitet

Tabell 3.3.a: Geografisk representativitet – Stockholms, Västra Götalands och Skåne län (figur 1.3.a)

| | | | | | | | Differens | | |
|------------------------|----------------|--------------|----------------------|--------------|--------------|--------------|-------------------------|----------------------|-----------|
| | Stockholms län | | Västra Götalands län | | Skåne län | | Stockholms län | Västra Götalands län | Skåne län |
| | Befolkningen | SOM-svarande | Befolkningen | SOM-svarande | Befolkningen | SOM-svarande | Svarande - Befolkningen | | |
| <i>Undersökningsår</i> | | | | | | | | | |
| 1986 | 19,4 | 16,3 | 16,8 | 15,7 | 12,3 | 13,8 | -3,2 | -1,0 | +1,5 |
| 1987 | 19,5 | 17,2 | 16,8 | 17,0 | 12,3 | 13,0 | -2,3 | +0,2 | +0,7 |
| 1988 | 19,5 | 15,7 | 16,8 | 16,9 | 12,3 | 12,3 | -3,9 | +0,1 | -0,1 |
| 1989 | 19,5 | 19,8 | 16,8 | 15,4 | 12,4 | 11,0 | +0,2 | -1,4 | -1,3 |
| 1990 | 19,5 | 18,2 | 16,8 | 15,6 | 12,4 | 11,6 | -1,4 | -1,2 | -0,8 |
| 1991 | 19,6 | 18,3 | 16,7 | 16,2 | 12,5 | 11,4 | -1,3 | -0,5 | -1,0 |
| 1992 | 19,6 | 19,7 | 16,7 | 15,7 | 12,5 | 12,2 | +0,1 | -1,0 | -0,3 |
| 1993 | 19,7 | 17,6 | 16,7 | 17,5 | 12,5 | 12,3 | -2,1 | +0,8 | -0,2 |
| 1994 | 19,8 | 18,9 | 16,7 | 16,5 | 12,6 | 12,0 | -0,9 | -0,2 | -0,5 |
| 1995 | 19,9 | 19,5 | 16,7 | 17,4 | 12,6 | 12,0 | -0,3 | +0,7 | -0,6 |
| 1996 | 20,1 | 17,5 | 16,7 | 18,4 | 12,6 | 12,8 | -2,6 | +1,7 | +0,1 |
| 1997 | 20,3 | 18,1 | 16,7 | 17,6 | 12,6 | 12,6 | -2,2 | +0,8 | +0,0 |
| 1998 | 20,5 | 18,0 | 16,7 | 16,7 | 12,7 | 12,7 | -2,5 | -0,0 | +0,0 |
| 1999 | 20,7 | 18,5 | 16,7 | 16,8 | 12,7 | 13,5 | -2,2 | +0,0 | +0,8 |
| 2000 | 20,9 | 19,1 | 16,8 | 15,9 | 12,7 | 13,3 | -1,8 | -0,9 | +0,6 |
| 2001 | 21,0 | 18,2 | 16,8 | 16,7 | 12,8 | 11,3 | -2,8 | -0,1 | -1,5 |
| 2002 | 21,0 | 18,7 | 16,8 | 15,2 | 12,8 | 13,3 | -2,2 | -1,6 | +0,5 |
| 2003 | 21,0 | 18,4 | 16,9 | 18,2 | 12,9 | 12,6 | -2,6 | +1,4 | -0,2 |
| 2004 | 21,0 | 19,2 | 16,9 | 17,0 | 12,9 | 11,9 | -1,8 | +0,1 | -1,0 |
| 2005 | 21,1 | 18,4 | 16,9 | 17,4 | 12,9 | 11,3 | -2,7 | +0,5 | -1,6 |
| 2006 | 21,2 | 19,5 | 16,9 | 17,7 | 13,0 | 12,4 | -1,7 | +0,8 | -0,6 |
| 2007 | 21,4 | 19,3 | 16,9 | 16,9 | 13,1 | 11,6 | -2,0 | -0,0 | -1,5 |
| 2008 | 21,5 | 19,1 | 16,9 | 17,2 | 13,1 | 11,6 | -2,4 | +0,3 | -1,5 |
| 2009 | 21,7 | 20,3 | 16,8 | 17,5 | 13,2 | 12,3 | -1,4 | +0,7 | -0,8 |
| 2010 | 21,9 | 19,3 | 16,8 | 16,6 | 13,2 | 12,4 | -2,6 | -0,2 | -0,8 |
| 2011 | 22,2 | 20,3 | 16,8 | 17,1 | 13,2 | 12,6 | -1,8 | +0,3 | -0,6 |
| 2012 | 22,0 | 20,1 | 16,8 | 17,2 | 13,2 | 13,6 | -1,8 | +0,5 | +0,5 |
| 2013 | 22,6 | 20,6 | 16,8 | 17,5 | 13,2 | 12,7 | -2,0 | +0,7 | -0,5 |
| Medel | 20,6 | 18,7 | 16,8 | 16,8 | 12,8 | 12,4 | -1,9 | +0,1 | -0,4 |

Tabell 3.3.b: Geografisk representativitet – Uppsala, Södermanlands och Östergötlands län (figur 1.3.b)

| | | | | | | | Differens | | |
|------------------------|--------------|--------------|-------------------|--------------|-------------------|--------------|-------------------------|-------------------|-------------------|
| | Uppsala län | | Södermanlands län | | Östergötlands län | | Uppsala län | Södermanlands län | Östergötlands län |
| | Befolkningen | SOM-svarande | Befolkningen | SOM-svarande | Befolkningen | SOM-svarande | Svarande - Befolkningen | | |
| <i>Undersökningsår</i> | | | | | | | | | |
| 1986 | 3,0 | 3,4 | 3,0 | 2,9 | 4,7 | 4,0 | +0,4 | -0,1 | -0,7 |
| 1987 | 3,0 | 2,5 | 3,0 | 2,7 | 4,7 | 4,9 | -0,5 | -0,2 | +0,2 |
| 1988 | 3,1 | 3,4 | 3,0 | 2,9 | 4,7 | 5,3 | +0,4 | -0,0 | +0,7 |
| 1989 | 3,1 | 3,1 | 3,0 | 2,8 | 4,7 | 4,9 | +0,0 | -0,1 | +0,2 |
| 1990 | 3,1 | 3,4 | 3,0 | 3,0 | 4,7 | 5,5 | +0,3 | +0,0 | +0,8 |
| 1991 | 3,2 | 3,2 | 3,0 | 3,1 | 4,7 | 5,4 | +0,0 | +0,1 | +0,8 |
| 1992 | 3,2 | 3,0 | 3,0 | 2,8 | 4,7 | 4,0 | -0,2 | -0,1 | -0,6 |
| 1993 | 3,2 | 3,5 | 2,9 | 3,3 | 4,7 | 4,6 | +0,3 | +0,3 | -0,0 |
| 1994 | 3,2 | 3,7 | 2,9 | 2,4 | 4,7 | 5,4 | +0,4 | -0,6 | +0,7 |
| 1995 | 3,3 | 2,8 | 2,9 | 2,9 | 4,7 | 4,4 | -0,5 | -0,0 | -0,3 |
| 1996 | 3,3 | 3,2 | 2,9 | 3,0 | 4,7 | 4,5 | -0,1 | +0,1 | -0,2 |
| 1997 | 3,3 | 3,1 | 2,9 | 2,5 | 4,7 | 4,5 | -0,2 | -0,4 | -0,1 |
| 1998 | 3,3 | 3,3 | 2,9 | 2,9 | 4,6 | 4,4 | +0,0 | +0,1 | -0,3 |
| 1999 | 3,3 | 3,5 | 2,9 | 2,9 | 4,6 | 4,6 | +0,2 | -0,0 | -0,0 |
| 2000 | 3,3 | 3,6 | 2,9 | 3,1 | 4,6 | 4,5 | +0,3 | +0,2 | -0,1 |
| 2001 | 3,4 | 3,8 | 2,9 | 3,0 | 4,6 | 4,7 | +0,5 | +0,1 | +0,1 |
| 2002 | 3,4 | 3,6 | 2,9 | 3,2 | 4,6 | 5,2 | +0,2 | +0,4 | +0,6 |
| 2003 | 3,4 | 3,6 | 2,9 | 2,9 | 4,6 | 4,4 | +0,2 | +0,0 | -0,2 |
| 2004 | 3,4 | 3,4 | 2,9 | 3,3 | 4,6 | 4,9 | -0,0 | +0,4 | +0,3 |
| 2005 | 3,4 | 3,7 | 2,9 | 3,2 | 4,6 | 5,5 | +0,3 | +0,4 | +0,9 |
| 2006 | 3,5 | 3,5 | 2,9 | 3,1 | 4,6 | 5,1 | -0,0 | +0,2 | +0,5 |
| 2007 | 3,6 | 4,1 | 2,9 | 3,6 | 4,6 | 5,9 | +0,6 | +0,7 | +1,3 |
| 2008 | 3,6 | 3,4 | 2,9 | 3,1 | 4,6 | 5,0 | -0,2 | +0,2 | +0,4 |
| 2009 | 3,6 | 3,1 | 2,9 | 3,0 | 4,6 | 4,6 | -0,5 | +0,1 | +0,0 |
| 2010 | 3,6 | 3,2 | 2,9 | 3,4 | 4,6 | 4,7 | -0,4 | +0,6 | +0,1 |
| 2011 | 3,6 | 4,0 | 2,9 | 2,9 | 4,5 | 4,3 | +0,4 | +0,1 | -0,2 |
| 2012 | 3,6 | 3,8 | 2,9 | 3,1 | 4,6 | 4,2 | +0,2 | +0,2 | -0,3 |
| 2013 | 3,6 | 3,6 | 2,8 | 3,1 | 4,5 | 4,7 | -0,0 | +0,2 | +0,2 |
| Medel | 3,3 | 3,4 | 2,9 | 3,0 | 4,6 | 4,8 | +0,1 | +0,1 | +0,2 |

Tabell 3.3.c: Geografisk representativitet – Jönköpings, Kronobergs och Kalmar län (figur 1.3.c)

| | | | | | | | Differens | | |
|------------------------|----------------|--------------|----------------|--------------|--------------|--------------|-------------------------|----------------|------------|
| | Jönköpings län | | Kronobergs län | | Kalmar län | | Jönköpings län | Kronobergs län | Kalmar län |
| | Befolkningen | SOM-svarande | Befolkningen | SOM-svarande | Befolkningen | SOM-svarande | Svarande – Befolkningen | | |
| <i>Undersökningsår</i> | | | | | | | | | |
| 1986 | 3,7 | 4,2 | 2,0 | 2,6 | 2,8 | 3,0 | +0,5 | +0,6 | +0,2 |
| 1987 | 3,7 | 4,0 | 2,0 | 2,0 | 2,8 | 3,1 | +0,3 | -0,0 | +0,3 |
| 1988 | 3,7 | 4,1 | 2,0 | 2,5 | 2,8 | 3,3 | +0,4 | +0,5 | +0,5 |
| 1989 | 3,7 | 3,6 | 2,0 | 2,6 | 2,8 | 3,0 | -0,2 | +0,6 | +0,2 |
| 1990 | 3,7 | 4,5 | 2,0 | 1,8 | 2,8 | 3,4 | +0,8 | -0,2 | +0,6 |
| 1991 | 3,7 | 3,4 | 2,0 | 2,1 | 2,7 | 2,8 | -0,3 | +0,1 | +0,0 |
| 1992 | 3,7 | 4,7 | 2,0 | 2,0 | 2,7 | 2,8 | +1,0 | -0,1 | +0,1 |
| 1993 | 3,7 | 5,0 | 2,0 | 1,8 | 2,7 | 3,3 | +1,4 | -0,2 | +0,5 |
| 1994 | 3,6 | 4,9 | 2,0 | 1,9 | 2,7 | 3,3 | +1,2 | -0,2 | +0,6 |
| 1995 | 3,6 | 3,6 | 2,0 | 1,8 | 2,7 | 3,4 | -0,0 | -0,2 | +0,7 |
| 1996 | 3,6 | 5,0 | 2,0 | 1,8 | 2,7 | 2,5 | +1,3 | -0,3 | -0,2 |
| 1997 | 3,6 | 3,0 | 2,0 | 2,8 | 2,7 | 3,3 | -0,6 | +0,8 | +0,6 |
| 1998 | 3,6 | 3,5 | 2,0 | 2,2 | 2,6 | 2,8 | -0,1 | +0,2 | +0,2 |
| 1999 | 3,6 | 3,5 | 2,0 | 2,0 | 2,6 | 2,8 | -0,1 | +0,1 | +0,2 |
| 2000 | 3,6 | 4,3 | 2,0 | 2,5 | 2,6 | 2,8 | +0,7 | +0,6 | +0,2 |
| 2001 | 3,6 | 3,9 | 2,0 | 2,2 | 2,6 | 2,5 | +0,3 | +0,2 | -0,1 |
| 2002 | 3,6 | 4,0 | 2,0 | 2,3 | 2,6 | 2,6 | +0,4 | +0,3 | +0,0 |
| 2003 | 3,6 | 3,8 | 2,0 | 1,8 | 2,6 | 2,8 | +0,3 | -0,2 | +0,2 |
| 2004 | 3,6 | 4,3 | 2,0 | 2,1 | 2,6 | 2,9 | +0,7 | +0,1 | +0,3 |
| 2005 | 3,6 | 3,9 | 2,0 | 1,9 | 2,6 | 3,3 | +0,3 | -0,1 | +0,7 |
| 2006 | 3,6 | 3,6 | 2,0 | 2,1 | 2,6 | 2,3 | +0,1 | +0,1 | -0,2 |
| 2007 | 3,6 | 3,8 | 1,9 | 2,1 | 2,5 | 2,2 | +0,2 | +0,1 | -0,4 |
| 2008 | 3,6 | 4,1 | 1,9 | 2,3 | 2,5 | 2,4 | +0,5 | +0,4 | -0,1 |
| 2009 | 3,5 | 3,9 | 1,9 | 2,0 | 2,5 | 2,8 | +0,4 | +0,0 | +0,3 |
| 2010 | 3,5 | 3,6 | 1,9 | 2,4 | 2,5 | 2,8 | +0,1 | +0,4 | +0,4 |
| 2011 | 3,5 | 3,3 | 1,9 | 2,1 | 2,5 | 2,6 | -0,2 | +0,1 | +0,2 |
| 2012 | 3,5 | 3,5 | 1,9 | 1,9 | 2,5 | 2,8 | -0,0 | +0,0 | +0,3 |
| 2013 | 3,5 | 3,7 | 1,9 | 1,8 | 2,4 | 2,4 | +0,3 | -0,1 | -0,1 |
| Medel | 3,6 | 3,9 | 2,0 | 2,1 | 2,6 | 2,9 | +0,3 | +0,1 | +0,2 |

Tabell 3.3.d: Geografisk representativitet – Gotlands, Blekinge och Hallands län (figur 1.3.d)

| | | | | | | | Differens | | |
|------------------------|-------------------|------------------|-------------------|------------------|-------------------|------------------|-------------------------|--------------|--------------|
| | Gotlands län | | Blekinge län | | Hallands län | | Gotlands län | Blekinge län | Hallands län |
| | Befolk- ningen | SOM- svarande | Befolk- ningen | SOM- svarande | Befolk- ningen | SOM- svarande | Svarande – Befolkningen | | |
| <i>Undersökningsår</i> | | | | | | | | | |
| 1986 | 0,7 | 0,9 | 1,8 | 1,6 | 2,8 | 2,3 | +0,2 | -0,2 | -0,5 |
| 1987 | 0,7 | 0,7 | 1,8 | 1,8 | 2,9 | 3,0 | +0,1 | +0,1 | +0,2 |
| 1988 | 0,7 | 0,6 | 1,7 | 1,7 | 2,9 | 2,7 | -0,1 | -0,1 | -0,2 |
| 1989 | 0,7 | 0,6 | 1,7 | 2,1 | 2,9 | 3,4 | -0,0 | +0,3 | +0,5 |
| 1990 | 0,6 | 0,6 | 1,7 | 2,9 | 2,9 | 3,3 | -0,0 | +1,2 | +0,4 |
| 1991 | 0,6 | 0,7 | 1,7 | 1,4 | 2,9 | 2,9 | +0,1 | -0,3 | -0,1 |
| 1992 | 0,6 | 0,8 | 1,7 | 1,6 | 3,0 | 2,6 | +0,2 | -0,2 | -0,3 |
| 1993 | 0,6 | 0,6 | 1,7 | 1,9 | 3,0 | 3,8 | -0,0 | +0,2 | +0,8 |
| 1994 | 0,6 | 0,6 | 1,7 | 2,1 | 3,0 | 3,1 | -0,0 | +0,4 | +0,1 |
| 1995 | 0,6 | 0,5 | 1,7 | 1,8 | 3,0 | 3,6 | -0,1 | +0,1 | +0,6 |
| 1996 | 0,6 | 0,7 | 1,7 | 1,5 | 3,0 | 2,9 | +0,1 | -0,2 | -0,1 |
| 1997 | 0,6 | 0,4 | 1,7 | 2,0 | 3,0 | 3,4 | -0,3 | +0,3 | +0,4 |
| 1998 | 0,6 | 0,6 | 1,7 | 2,2 | 3,0 | 3,4 | -0,0 | +0,5 | +0,4 |
| 1999 | 0,6 | 0,6 | 1,7 | 2,1 | 3,0 | 3,2 | -0,1 | +0,4 | +0,1 |
| 2000 | 0,6 | 0,5 | 1,7 | 1,6 | 3,0 | 3,0 | -0,1 | -0,1 | -0,1 |
| 2001 | 0,6 | 0,7 | 1,7 | 2,1 | 3,0 | 3,3 | +0,1 | +0,4 | +0,3 |
| 2002 | 0,6 | 0,6 | 1,7 | 2,0 | 3,1 | 3,4 | -0,0 | +0,3 | +0,3 |
| 2003 | 0,6 | 0,7 | 1,7 | 1,7 | 3,1 | 4,2 | +0,0 | +0,0 | +1,1 |
| 2004 | 0,6 | 0,6 | 1,7 | 2,0 | 3,1 | 3,3 | -0,1 | +0,3 | +0,2 |
| 2005 | 0,6 | 0,7 | 1,7 | 1,8 | 3,1 | 3,3 | +0,0 | +0,2 | +0,2 |
| 2006 | 0,6 | 0,9 | 1,7 | 1,8 | 3,1 | 3,2 | +0,2 | +0,2 | +0,1 |
| 2007 | 0,6 | 0,8 | 1,7 | 1,4 | 3,1 | 3,5 | +0,1 | -0,3 | +0,4 |
| 2008 | 0,6 | 0,8 | 1,6 | 1,6 | 3,1 | 3,1 | +0,2 | -0,0 | -0,0 |
| 2009 | 0,6 | 0,5 | 1,6 | 1,6 | 3,1 | 3,5 | -0,1 | -0,0 | +0,3 |
| 2010 | 0,6 | 0,7 | 1,6 | 1,6 | 3,1 | 3,4 | +0,1 | -0,0 | +0,3 |
| 2011 | 0,6 | 0,7 | 1,6 | 1,7 | 3,1 | 3,3 | +0,1 | +0,1 | +0,2 |
| 2012 | 0,6 | 0,7 | 1,6 | 1,8 | 3,2 | 3,5 | +0,1 | +0,2 | +0,4 |
| 2013 | 0,6 | 0,5 | 1,6 | 1,7 | 3,1 | 3,2 | -0,1 | +0,2 | +0,1 |
| Medel | 0,6 | 0,7 | 1,7 | 1,8 | 3,0 | 3,2 | +0,0 | +0,1 | +0,2 |

Tabell 3.3.e: Geografisk representativitet – Värmlands, Örebro och Västmanlands län (figur 1.3.e)

| | | | | | | | Differens | | |
|------------------------|---------------|--------------|--------------|--------------|------------------|--------------|-------------------------|------------|------------------|
| | Värmlands län | | Örebro län | | Västmanlands län | | Värmlands län | Örebro län | Västmanlands län |
| | Befolkningen | SOM-svarande | Befolkningen | SOM-svarande | Befolkningen | SOM-svarande | Svarande – Befolkningen | | |
| <i>Undersökningsår</i> | | | | | | | | | |
| 1986 | 3,3 | 3,5 | 3,2 | 4,2 | 3,1 | 3,2 | +0,2 | +1,0 | +0,2 |
| 1987 | 3,3 | 4,7 | 3,2 | 3,6 | 3,1 | 2,8 | +1,4 | +0,4 | -0,3 |
| 1988 | 3,3 | 3,3 | 3,2 | 3,3 | 3,0 | 2,9 | -0,0 | +0,1 | -0,1 |
| 1989 | 3,3 | 3,4 | 3,2 | 3,7 | 3,0 | 3,1 | +0,1 | +0,6 | +0,1 |
| 1990 | 3,3 | 3,4 | 3,1 | 2,8 | 3,0 | 2,0 | +0,1 | -0,4 | -1,0 |
| 1991 | 3,3 | 3,1 | 3,1 | 3,1 | 3,0 | 2,7 | -0,1 | -0,1 | -0,4 |
| 1992 | 3,3 | 3,8 | 3,1 | 3,4 | 3,0 | 3,3 | +0,6 | +0,2 | +0,2 |
| 1993 | 3,3 | 3,0 | 3,1 | 2,8 | 3,0 | 2,5 | -0,3 | -0,3 | -0,5 |
| 1994 | 3,2 | 3,2 | 3,1 | 2,6 | 3,0 | 3,0 | -0,1 | -0,6 | +0,0 |
| 1995 | 3,2 | 3,9 | 3,1 | 2,9 | 3,0 | 3,0 | +0,7 | -0,2 | +0,0 |
| 1996 | 3,2 | 3,4 | 3,1 | 2,6 | 2,9 | 2,8 | +0,2 | -0,5 | -0,1 |
| 1997 | 3,2 | 3,9 | 3,1 | 3,1 | 2,9 | 2,9 | +0,8 | -0,0 | +0,0 |
| 1998 | 3,1 | 3,7 | 3,1 | 3,6 | 2,9 | 2,8 | +0,6 | +0,5 | -0,1 |
| 1999 | 3,1 | 3,7 | 3,1 | 3,0 | 2,9 | 2,3 | +0,6 | -0,0 | -0,6 |
| 2000 | 3,1 | 2,7 | 3,0 | 3,2 | 2,9 | 2,7 | -0,4 | +0,2 | -0,2 |
| 2001 | 3,1 | 3,9 | 3,0 | 2,9 | 2,9 | 3,2 | +0,8 | -0,2 | +0,4 |
| 2002 | 3,0 | 3,2 | 3,0 | 2,9 | 2,9 | 2,5 | +0,2 | -0,1 | -0,4 |
| 2003 | 3,0 | 2,8 | 3,0 | 2,7 | 2,9 | 2,4 | -0,2 | -0,3 | -0,5 |
| 2004 | 3,0 | 3,0 | 3,0 | 2,8 | 2,9 | 2,8 | -0,0 | -0,2 | -0,1 |
| 2005 | 3,0 | 2,8 | 3,0 | 3,2 | 2,9 | 2,9 | -0,2 | +0,2 | +0,1 |
| 2006 | 3,0 | 2,4 | 3,0 | 2,9 | 2,7 | 2,9 | -0,6 | -0,1 | +0,2 |
| 2007 | 3,0 | 2,9 | 3,0 | 2,9 | 2,7 | 2,8 | -0,1 | -0,1 | +0,1 |
| 2008 | 2,9 | 4,1 | 3,0 | 3,0 | 2,7 | 2,3 | +1,1 | +0,0 | -0,4 |
| 2009 | 2,9 | 3,3 | 3,0 | 2,9 | 2,7 | 2,9 | +0,3 | -0,1 | +0,2 |
| 2010 | 2,9 | 3,1 | 3,0 | 3,2 | 2,7 | 2,7 | +0,2 | +0,2 | -0,0 |
| 2011 | 2,9 | 2,8 | 3,0 | 3,2 | 2,7 | 2,8 | -0,1 | +0,2 | +0,2 |
| 2012 | 2,9 | 2,7 | 3,0 | 2,8 | 2,7 | 2,4 | -0,2 | -0,2 | -0,3 |
| 2013 | 2,8 | 2,9 | 3,0 | 3,4 | 2,7 | 2,9 | +0,1 | +0,5 | +0,2 |
| Medel | 3,1 | 3,3 | 3,1 | 3,1 | 2,9 | 2,8 | +0,2 | +0,0 | -0,1 |

Tabell 3.3.f: Geografisk representativitet – Dalarnas, Gävleborgs och Västernorrlands län (figur 1.3.f)

| | | | | | | | Differens | | |
|------------------------|--------------|--------------|----------------|--------------|---------------------|--------------|-------------------------|----------------|---------------------|
| | Dalarnas län | | Gävleborgs län | | Västernorrlands län | | Dalarnas län | Gävleborgs län | Västernorrlands län |
| | Befolkningen | SOM-svarande | Befolkningen | SOM-svarande | Befolkningen | SOM-svarande | Svarande – Befolkningen | | |
| <i>Undersökningsår</i> | | | | | | | | | |
| 1986 | 3,3 | 3,2 | 3,4 | 4,0 | 3,1 | 2,6 | -0,1 | +0,5 | -0,5 |
| 1987 | 3,3 | 3,2 | 3,4 | 3,8 | 3,1 | 3,0 | -0,1 | +0,4 | -0,1 |
| 1988 | 3,3 | 3,4 | 3,4 | 4,0 | 3,1 | 2,9 | +0,1 | +0,6 | -0,1 |
| 1989 | 3,3 | 3,9 | 3,4 | 2,9 | 3,0 | 3,1 | +0,6 | -0,5 | +0,1 |
| 1990 | 3,3 | 3,8 | 3,4 | 3,6 | 3,0 | 2,7 | +0,5 | +0,2 | -0,4 |
| 1991 | 3,3 | 4,0 | 3,4 | 4,2 | 3,0 | 3,3 | +0,7 | +0,8 | +0,3 |
| 1992 | 3,3 | 2,9 | 3,3 | 4,2 | 3,0 | 3,0 | -0,4 | +0,8 | -0,0 |
| 1993 | 3,3 | 3,7 | 3,3 | 2,9 | 3,0 | 2,6 | +0,4 | -0,4 | -0,4 |
| 1994 | 3,2 | 3,5 | 3,3 | 3,5 | 3,0 | 2,9 | +0,2 | +0,2 | -0,0 |
| 1995 | 3,2 | 3,7 | 3,3 | 3,0 | 2,9 | 2,7 | +0,5 | -0,2 | -0,2 |
| 1996 | 3,2 | 3,7 | 3,2 | 3,2 | 2,9 | 2,4 | +0,5 | -0,0 | -0,5 |
| 1997 | 3,2 | 3,1 | 3,2 | 3,1 | 2,9 | 2,8 | -0,0 | -0,1 | -0,1 |
| 1998 | 3,1 | 3,1 | 3,2 | 3,1 | 2,9 | 3,2 | -0,0 | -0,0 | +0,3 |
| 1999 | 3,1 | 3,0 | 3,2 | 3,1 | 2,8 | 3,2 | -0,1 | -0,1 | +0,4 |
| 2000 | 3,1 | 3,8 | 3,1 | 2,7 | 2,8 | 3,4 | +0,7 | -0,5 | +0,6 |
| 2001 | 3,1 | 2,9 | 3,1 | 4,1 | 2,8 | 3,2 | -0,2 | +1,0 | +0,4 |
| 2002 | 3,1 | 3,6 | 3,1 | 3,0 | 2,7 | 2,9 | +0,5 | -0,1 | +0,2 |
| 2003 | 3,0 | 3,1 | 3,1 | 3,7 | 2,7 | 2,5 | +0,1 | +0,6 | -0,2 |
| 2004 | 3,0 | 2,7 | 3,1 | 3,1 | 2,7 | 2,8 | -0,4 | +0,0 | +0,1 |
| 2005 | 3,0 | 3,3 | 3,0 | 3,0 | 2,7 | 2,9 | +0,2 | -0,0 | +0,2 |
| 2006 | 3,0 | 3,2 | 3,0 | 3,2 | 2,7 | 2,9 | +0,2 | +0,2 | +0,3 |
| 2007 | 3,0 | 2,4 | 3,0 | 3,2 | 2,6 | 3,2 | -0,5 | +0,2 | +0,5 |
| 2008 | 3,0 | 3,7 | 3,0 | 2,9 | 2,6 | 2,4 | +0,7 | -0,1 | -0,2 |
| 2009 | 2,9 | 3,5 | 3,0 | 3,0 | 2,6 | 2,4 | +0,6 | +0,0 | -0,2 |
| 2010 | 2,9 | 3,6 | 2,9 | 2,7 | 2,6 | 2,8 | +0,6 | -0,3 | +0,3 |
| 2011 | 2,9 | 3,7 | 2,9 | 2,9 | 2,5 | 2,5 | +0,8 | -0,0 | -0,0 |
| 2012 | 2,9 | 3,3 | 2,9 | 2,7 | 2,6 | 2,6 | +0,4 | -0,2 | +0,1 |
| 2013 | 2,9 | 2,9 | 2,9 | 2,7 | 2,5 | 2,4 | +0,0 | -0,1 | -0,0 |
| Medel | 3,1 | 3,4 | 3,2 | 3,3 | 2,8 | 2,8 | +0,2 | +0,1 | +0,0 |

Tabell 3.3.g: Geografisk representativitet – Jämtlands, Västerbottens och Norrbottens län (figur 1.3.g)

| | | | | | | | Differens | | |
|------------------------|---------------|--------------|-------------------|--------------|-----------------|--------------|-------------------------|-------------------|-----------------|
| | Jämtlands län | | Västerbottens län | | Norrbottens län | | Jämtlands län | Västerbottens län | Norrbottens län |
| | Befolkningen | SOM-svarande | Befolkningen | SOM-svarande | Befolkningen | SOM-svarande | Svarande – Befolkningen | | |
| <i>Undersökningsår</i> | | | | | | | | | |
| 1986 | 1,6 | 2,0 | 2,9 | 3,0 | 3,1 | 3,6 | +0,4 | +0,1 | +0,4 |
| 1987 | 1,6 | 0,9 | 2,9 | 2,7 | 3,1 | 3,3 | -0,7 | -0,2 | +0,2 |
| 1988 | 1,6 | 1,7 | 2,9 | 3,4 | 3,1 | 3,8 | +0,2 | +0,5 | +0,6 |
| 1989 | 1,6 | 1,0 | 2,9 | 3,6 | 3,1 | 3,0 | -0,6 | +0,7 | -0,1 |
| 1990 | 1,6 | 1,6 | 2,9 | 2,9 | 3,1 | 3,6 | -0,0 | -0,0 | +0,5 |
| 1991 | 1,6 | 2,0 | 2,9 | 3,6 | 3,1 | 3,1 | +0,5 | +0,7 | -0,0 |
| 1992 | 1,5 | 1,3 | 2,9 | 3,3 | 3,1 | 2,9 | -0,2 | +0,3 | -0,2 |
| 1993 | 1,5 | 1,9 | 2,9 | 2,5 | 3,1 | 2,9 | +0,4 | -0,5 | -0,2 |
| 1994 | 1,5 | 1,7 | 2,9 | 2,5 | 3,1 | 2,4 | +0,2 | -0,4 | -0,6 |
| 1995 | 1,5 | 1,9 | 2,9 | 2,7 | 3,1 | 2,4 | +0,4 | -0,3 | -0,7 |
| 1996 | 1,5 | 1,5 | 2,9 | 3,4 | 3,0 | 3,3 | -0,0 | +0,5 | +0,3 |
| 1997 | 1,5 | 1,0 | 2,9 | 3,3 | 3,0 | 3,6 | -0,5 | +0,3 | +0,5 |
| 1998 | 1,5 | 1,2 | 2,9 | 3,3 | 3,0 | 3,1 | -0,2 | +0,4 | +0,1 |
| 1999 | 1,5 | 1,6 | 2,9 | 3,3 | 3,0 | 2,8 | +0,1 | +0,4 | -0,1 |
| 2000 | 1,4 | 1,3 | 2,9 | 3,0 | 2,9 | 3,0 | -0,1 | +0,1 | +0,1 |
| 2001 | 1,4 | 1,9 | 2,9 | 2,7 | 2,9 | 2,9 | +0,5 | -0,2 | +0,0 |
| 2002 | 1,4 | 1,7 | 2,9 | 3,8 | 2,9 | 2,3 | +0,2 | +0,9 | -0,6 |
| 2003 | 1,4 | 1,4 | 2,9 | 2,9 | 2,9 | 3,3 | -0,0 | +0,1 | +0,4 |
| 2004 | 1,4 | 1,8 | 2,9 | 3,3 | 2,8 | 2,9 | +0,4 | +0,4 | +0,1 |
| 2005 | 1,4 | 1,3 | 2,9 | 3,5 | 2,8 | 2,8 | -0,1 | +0,6 | +0,0 |
| 2006 | 1,4 | 1,2 | 2,9 | 3,2 | 2,8 | 2,7 | -0,1 | +0,4 | -0,1 |
| 2007 | 1,4 | 1,5 | 2,8 | 2,9 | 2,8 | 3,2 | +0,1 | +0,1 | +0,5 |
| 2008 | 1,4 | 1,5 | 2,8 | 3,1 | 2,7 | 3,4 | +0,2 | +0,3 | +0,7 |
| 2009 | 1,4 | 1,4 | 2,8 | 3,1 | 2,7 | 2,5 | +0,1 | +0,3 | -0,2 |
| 2010 | 1,3 | 1,7 | 2,8 | 3,2 | 2,7 | 3,0 | +0,4 | +0,4 | +0,3 |
| 2011 | 1,3 | 1,7 | 2,8 | 2,9 | 2,6 | 2,4 | +0,4 | +0,2 | -0,2 |
| 2012 | 1,3 | 1,3 | 2,8 | 3,3 | 2,7 | 2,4 | -0,0 | +0,6 | -0,3 |
| 2013 | 1,3 | 1,8 | 2,7 | 2,8 | 2,6 | 2,6 | +0,5 | +0,1 | -0,0 |
| Medel | 1,5 | 1,5 | 2,9 | 3,1 | 2,9 | 3,0 | +0,1 | +0,2 | +0,1 |

Tabell 3.3.h: Geografisk representativitet – Andel boende i Stockholms, Göteborgs och Malmö kommun (sammantaget, figur 1.3.h)

| | Andel boende i Sthlm, Gbg och Malmö kom- mun | | Differens |
|------------------------|--|------------------|------------------------------|
| | Befolk- ningen | SOM- svarande | Svarande - Befolk- ningen |
| <i>Undersökningsår</i> | | | |
| 1986 | 16,3 | 12,3 | -4,0 |
| 1987 | 16,3 | 12,3 | -4,0 |
| 1988 | 16,2 | 11,0 | -5,1 |
| 1989 | 16,1 | 13,4 | -2,7 |
| 1990 | 16,0 | 12,7 | -3,3 |
| 1991 | 15,9 | 11,7 | -4,2 |
| 1992 | 16,0 | 12,8 | -3,2 |
| 1993 | 16,1 | 12,3 | -3,7 |
| 1994 | 16,2 | 13,4 | -2,8 |
| 1995 | 16,3 | 14,4 | -1,9 |
| 1996 | 16,5 | 13,1 | -3,3 |
| 1997 | 16,6 | 13,6 | -3,0 |
| 1998 | 16,8 | 15,2 | -1,6 |
| 1999 | 16,9 | 15,4 | -1,6 |
| 2000 | 17,0 | 14,7 | -2,4 |
| 2001 | 17,1 | 15,1 | -2,0 |
| 2002 | 17,1 | 15,0 | -2,2 |
| 2003 | 17,1 | 15,3 | -1,8 |
| 2004 | 17,1 | 15,2 | -2,0 |
| 2005 | 17,2 | 15,5 | -1,7 |
| 2006 | 17,2 | 15,3 | -1,9 |
| 2007 | 17,3 | 15,8 | -1,5 |
| 2008 | 17,4 | 15,7 | -1,7 |
| 2009 | 17,7 | 15,0 | -2,7 |
| 2010 | 17,8 | 16,2 | -1,6 |
| 2011 | 17,9 | 16,6 | -1,3 |
| 2012 | 16,4 | 18,1 | -1,7 |
| 2013 | 17,4 | 18,2 | -0,8 |
| Medel | 14,4 | 16,9 | -2,5 |

Tabell 3.3.i: Geografisk representativitet – Andel boende i Stockholms, Göteborgs och Malmö kommun (nedbrutet, figur 1.3.i)

| | | | | | | | Differens | | |
|------------------------|----------------------------------|--------------|---------------------------------|--------------|-----------------------------|--------------|----------------------------------|---------------------------------|-----------------------------|
| | Andel boende i Stockholms kommun | | Andel boende i Göteborgs kommun | | Andel boende i Malmö kommun | | Andel boende i Stockholms kommun | Andel boende i Göteborgs kommun | Andel boende i Malmö kommun |
| | Befolkningen | SOM-svarande | Befolkningen | SOM-svarande | Befolkningen | SOM-svarande | Svarande – Befolkningen | | |
| <i>Undersökningsår</i> | | | | | | | | | |
| 1986 | 8,2 | 6,0 | 5,3 | 3,3 | 2,8 | 3,1 | -2,2 | -2,0 | +0,3 |
| 1987 | 8,2 | 5,7 | 5,3 | 4,0 | 2,8 | 2,6 | -2,5 | -1,3 | -0,2 |
| 1988 | 8,1 | 4,7 | 5,2 | 4,5 | 2,8 | 1,9 | -3,4 | -0,8 | -1,0 |
| 1989 | 8,1 | 7,6 | 5,2 | 3,5 | 2,8 | 2,2 | -0,4 | -1,7 | -0,6 |
| 1990 | 8,0 | 6,8 | 5,2 | 3,7 | 2,8 | 2,2 | -1,2 | -1,5 | -0,6 |
| 1991 | 8,0 | 6,5 | 5,1 | 3,4 | 2,8 | 1,8 | -1,5 | -1,7 | -1,0 |
| 1992 | 8,1 | 6,8 | 5,1 | 3,6 | 2,8 | 2,3 | -1,3 | -1,5 | -0,4 |
| 1993 | 8,1 | 6,5 | 5,1 | 4,1 | 2,8 | 1,7 | -1,7 | -1,0 | -1,0 |
| 1994 | 8,2 | 7,2 | 5,2 | 4,2 | 2,8 | 2,0 | -1,0 | -1,0 | -0,8 |
| 1995 | 8,3 | 7,9 | 5,2 | 4,5 | 2,8 | 2,1 | -0,4 | -0,8 | -0,7 |
| 1996 | 8,4 | 6,0 | 5,3 | 5,2 | 2,8 | 1,9 | -2,4 | -0,1 | -0,9 |
| 1997 | 8,5 | 7,0 | 5,3 | 4,2 | 2,9 | 2,4 | -1,5 | -1,1 | -0,5 |
| 1998 | 8,5 | 7,8 | 5,3 | 5,0 | 2,9 | 2,4 | -0,8 | -0,3 | -0,5 |
| 1999 | 8,6 | 7,8 | 5,4 | 4,8 | 2,9 | 2,7 | -0,8 | -0,6 | -0,2 |
| 2000 | 8,7 | 7,0 | 5,4 | 4,8 | 3,0 | 2,9 | -1,6 | -0,6 | -0,1 |
| 2001 | 8,7 | 7,7 | 5,4 | 4,9 | 3,0 | 2,4 | -1,0 | -0,5 | -0,6 |
| 2002 | 8,7 | 7,6 | 5,4 | 4,2 | 3,0 | 3,1 | -1,1 | -1,2 | +0,1 |
| 2003 | 8,7 | 7,4 | 5,4 | 5,0 | 3,0 | 2,9 | -1,3 | -0,5 | -0,1 |
| 2004 | 8,6 | 7,2 | 5,4 | 5,7 | 3,0 | 2,3 | -1,5 | +0,2 | -0,7 |
| 2005 | 8,6 | 7,8 | 5,5 | 5,0 | 3,0 | 2,7 | -0,9 | -0,5 | -0,3 |
| 2006 | 8,7 | 7,5 | 5,5 | 5,4 | 3,1 | 2,4 | -1,2 | -0,1 | -0,6 |
| 2007 | 8,7 | 7,6 | 5,5 | 5,5 | 3,1 | 2,7 | -1,1 | +0,0 | -0,4 |
| 2008 | 8,8 | 7,9 | 5,5 | 5,6 | 3,1 | 2,2 | -0,9 | +0,1 | -0,9 |
| 2009 | 9,0 | 7,6 | 5,5 | 4,9 | 3,2 | 2,5 | -1,4 | -0,6 | -0,6 |
| 2010 | 9,1 | 7,8 | 5,5 | 5,2 | 3,2 | 3,1 | -1,2 | -0,4 | -0,1 |
| 2011 | 9,2 | 8,6 | 5,6 | 5,3 | 3,2 | 2,7 | -0,6 | -0,3 | -0,5 |
| 2012 | 9,3 | 8,1 | 5,6 | 5,4 | 3,2 | 2,9 | -1,2 | -0,2 | -0,4 |
| 2013 | 9,4 | 8,9 | 5,6 | 5,6 | 3,2 | 2,9 | -0,5 | -0,0 | -0,3 |
| Medel | 8,5 | 7,3 | 5,4 | 4,7 | 3,0 | 2,5 | -1,3 | -0,7 | -0,5 |

Tabell 3.3.j: Andel boende i Stockholms/Södertälje-, Göteborgs- och Malmö/Lund/Trelleborgsregionerna

| | Andel boende i Sthlms-, Gbg- och MLT-regionerna | | | Differens | |
|------------------------|--|-----------|------------------|---------------------------|----------------------------|
| | Befolk- ningen | SOM-urval | SOM- svarande | Urval - Be- folkningen | Svarande - Befolkningen |
| <i>Undersökningsår</i> | | | | | |
| 1986 | 33,6 | - | 29,9 | - | -3,7 |
| 1987 | 33,7 | - | 32,1 | - | -1,6 |
| 1988 | 33,7 | - | 29,9 | - | -3,9 |
| 1989 | 33,8 | - | 32,5 | - | -1,3 |
| 1990 | 33,8 | - | 30,9 | - | -2,9 |
| 1991 | 33,8 | - | 29,8 | - | -4,0 |
| 1992 | 33,9 | - | 33,0 | - | -0,9 |
| 1993 | 34,0 | 32,7 | 31,6 | -1,3 | -2,4 |
| 1994 | 34,2 | 33,2 | 32,0 | -0,9 | -2,2 |
| 1995 | 34,4 | 34,9 | 34,7 | +0,5 | +0,3 |
| 1996 | 34,7 | - | 32,3 | - | -2,4 |
| 1997 | 35,0 | 35,5 | 33,5 | +0,6 | -1,5 |
| 1998 | 35,3 | 33,9 | 32,3 | -1,4 | -3,0 |
| 1999 | 35,6 | 35,5 | 32,9 | -0,0 | -2,6 |
| 2000 | 35,8 | 35,7 | 33,6 | -0,1 | -2,2 |
| 2001 | 36,0 | 34,5 | 32,4 | -1,5 | -3,6 |
| 2002 | 36,1 | 34,7 | 32,6 | -1,4 | -3,5 |
| 2003 | 36,2 | 35,5 | 33,9 | -0,7 | -2,2 |
| 2004 | 36,2 | 35,9 | 33,4 | -0,3 | -2,8 |
| 2005 | 36,4 | 35,1 | 32,5 | -1,3 | -3,8 |
| 2006 | 36,6 | 36,1 | 33,8 | -0,5 | -2,8 |
| 2007 | 36,8 | 35,9 | 33,7 | -0,9 | -3,1 |
| 2008 | 37,0 | 36,3 | 33,2 | -0,7 | -3,8 |
| 2009 | 37,3 | 36,4 | 35,3 | -0,9 | -2,0 |
| 2010 | 37,6 | 36,2 | 34,2 | -1,4 | -3,4 |
| 2011 | 37,9 | 38,4 | 35,6 | +0,5 | -2,3 |
| 2012 | 38,1 | 38,2 | 36,3 | +0,1 | -1,8 |
| 2013 | 38,4 | 37,7 | 36,6 | -0,7 | -1,7 |
| Medel | 35,6 | - | 33,0 | - | -2,5 |

Kommentar: Urvalsdata saknas för 1986-1992 och 1996. Se Tabell 3.3.k för ytterligare information om regionindelningen.

Tabell 3.3.k: Andel boende i Stockholms/Södertälje-, Göteborgs- och Malmö/Lund/Trelleborgsregionerna (nedbrutet på region)

| | Andel boende i Stockholms/Södertäljeregionen | | Andel boende i Göteborgsregionen | | Andel boende i Malmö/Lund/Trelleborgsregionen | | Differens | | |
|------------------------|--|--------------|----------------------------------|--------------|---|--------------|----------------------|----------|-----------------------|
| | Befolkningen | SOM-svarande | Befolkningen | SOM-svarande | Befolkningen | SOM-svarande | Stockholm/Södertälje | Göteborg | Malmö/Lund/Trelleborg |
| | | | | | | | | | |
| <i>Undersökningsår</i> | | | | | | | | | |
| 1986 | 18,9 | 15,9 | 9,1 | 7,5 | 5,6 | 6,5 | -3,0 | -1,6 | +0,9 |
| 1987 | 19,0 | 16,8 | 9,1 | 9,4 | 5,6 | 6,0 | -2,2 | +0,2 | +0,4 |
| 1988 | 19,0 | 15,3 | 9,1 | 9,2 | 5,6 | 5,4 | -3,7 | +0,1 | -0,2 |
| 1989 | 19,0 | 19,4 | 9,2 | 8,6 | 5,6 | 4,5 | +0,4 | -0,6 | -1,1 |
| 1990 | 19,0 | 17,4 | 9,1 | 8,3 | 5,6 | 5,2 | -1,6 | -0,9 | -0,4 |
| 1991 | 19,0 | 17,9 | 9,1 | 7,1 | 5,6 | 4,8 | -1,1 | -2,0 | -0,9 |
| 1992 | 19,1 | 19,1 | 9,2 | 8,1 | 5,7 | 5,8 | +0,0 | -1,0 | +0,1 |
| 1993 | 19,1 | 17,2 | 9,2 | 9,2 | 5,7 | 5,2 | -1,9 | -0,0 | -0,5 |
| 1994 | 19,2 | 18,1 | 9,2 | 8,8 | 5,8 | 5,1 | -1,1 | -0,4 | -0,6 |
| 1995 | 19,3 | 19,2 | 9,3 | 9,8 | 5,8 | 5,7 | -0,1 | +0,5 | -0,1 |
| 1996 | 19,5 | 16,4 | 9,3 | 10,3 | 5,8 | 5,6 | -3,1 | +0,9 | -0,3 |
| 1997 | 19,7 | 17,7 | 9,4 | 9,9 | 5,9 | 5,8 | -2,0 | +0,6 | -0,1 |
| 1998 | 19,9 | 17,3 | 9,4 | 9,0 | 5,9 | 5,9 | -2,6 | -0,4 | +0,1 |
| 1999 | 20,1 | 17,8 | 9,5 | 9,2 | 5,9 | 5,9 | -2,3 | -0,3 | -0,1 |
| 2000 | 20,3 | 18,7 | 9,6 | 8,7 | 6,0 | 6,2 | -1,6 | -0,9 | +0,2 |
| 2001 | 20,4 | 17,6 | 9,6 | 9,4 | 6,0 | 5,4 | -2,8 | -0,2 | -0,6 |
| 2002 | 20,4 | 18,4 | 9,7 | 8,2 | 6,0 | 6,1 | -2,0 | -1,5 | +0,0 |
| 2003 | 20,4 | 17,8 | 9,7 | 10,1 | 6,1 | 6,0 | -2,6 | +0,4 | -0,1 |
| 2004 | 20,4 | 18,6 | 9,7 | 9,3 | 6,1 | 5,5 | -1,8 | -0,4 | -0,5 |
| 2005 | 20,5 | 17,8 | 9,8 | 9,3 | 6,1 | 5,4 | -2,6 | -0,5 | -0,7 |
| 2006 | 20,6 | 18,8 | 9,8 | 9,8 | 6,2 | 5,2 | -1,8 | +0,0 | -1,0 |
| 2007 | 20,8 | 18,7 | 9,8 | 9,8 | 6,2 | 5,1 | -2,0 | +0,0 | -1,1 |
| 2008 | 20,9 | 18,6 | 9,8 | 9,5 | 6,3 | 5,1 | -2,3 | -0,4 | -1,1 |
| 2009 | 21,1 | 19,7 | 9,9 | 9,6 | 6,3 | 6,0 | -1,5 | -0,2 | -0,3 |
| 2010 | 21,3 | 18,5 | 9,9 | 9,7 | 6,4 | 6,0 | -2,8 | -0,2 | -0,4 |
| 2011 | 21,6 | 19,9 | 9,9 | 9,9 | 6,4 | 5,9 | -1,7 | -0,1 | -0,5 |
| 2012 | 21,8 | 19,7 | 10,0 | 10,1 | 6,4 | 6,5 | -2,1 | +0,2 | +0,1 |
| 2013 | 22,0 | 20,4 | 10,0 | 10,0 | 6,4 | 6,3 | -1,6 | -0,0 | -0,1 |
| Medel | 20,1 | 18,2 | 9,5 | 9,2 | 6,0 | 5,6 | -1,9 | -0,3 | -0,3 |

Kommentar: Regionerna baseras på a-regionindelningen (arbetsmarknadsregion). Följande kommuner inkluderas i *Stockholms/Södertäljeregionen*: Botkyrka, Danderyd, Ekerö, Haninge, Huddinge, Järfälla, Lidingö, Nacka, Nykvarn, Nynäshamn, Salem, Sigtuna, Sollentuna, Solna, Stockholm, Sundbyberg, Södertälje, Tyresö, Täby, Upplands Väsby, Upplands-Bro, Vallentuna, Vaxholm, Värmdö, Österåker (a-regionkod 1); *Göteborgsregionen*: Ale, Alingsås, Göteborg.

Härryda, Kungsbacka, Kungälv, Lerum, Mölndal, Partille, Stenungsund, Tjörn, Vårgårda, Öckerö (a-regionkod 33); *Malmö/Lund/Trelleborgsregionen*: Burlöv, Kävlinge, Lomma, Lund, Malmö, Staffanstorps, Svedala, Trelleborg, Vellinge (a-regionkod 28).

3.4 Appendix: Utbildningsrepresentativitet

Tabell 3.4.a: Utbildningsrepresentativitet (figur 1.4.a, 1.4.b och 1.4.c)

| | | | | | | | | | | | | Differens | | | | |
|------------------------------|-------------|-------------|----------|-------------|-------------|----------|-------------|-------------|-------------|----------|-------------|-------------|-------------|----------------|-------------|----------------|
| | SCB | SOM | OECD | SCB | SOM | OECD | SOM alt. | SCB | SOM | OECD | SOM alt. | SOM - SCB | SOM - SCB | SOM alt.- OECD | SOM - SCB | SOM alt.- OECD |
| | Låg | | | Medel | | | | Hög | | | | Låg | Medel | | Hög | |
| <i>Undersök- ningsår</i> | | | | | | | | | | | | | | | | |
| 1986 | 40,6 | 36,9 | - | 40,1 | 46,1 | - | - | 19,4 | 17,0 | - | - | -3,7 | +6,0 | - | -2,3 | - |
| 1987 | 39,1 | - | - | 41,0 | - | - | - | 19,9 | - | - | - | - | - | - | - | - |
| 1988 | 37,8 | 30,7 | - | 41,9 | 48,1 | - | - | 20,3 | 21,2 | - | - | -7,1 | +6,2 | - | +0,9 | - |
| 1989 | 35,8 | 30,9 | - | 42,9 | 46,1 | - | - | 21,3 | 22,9 | - | - | -4,9 | +3,2 | - | +1,6 | - |
| 1990 | 33,2 | 30,7 | - | 43,9 | 46,8 | - | - | 22,9 | 22,4 | - | - | -2,5 | +3,0 | - | -0,5 | - |
| 1991 | 32,0 | 29,3 | - | 44,6 | 48,7 | - | - | 23,4 | 22,0 | - | - | -2,6 | +4,1 | - | -1,4 | - |
| 1992 | 30,2 | 27,9 | - | 45,8 | 49,8 | - | - | 24,0 | 22,3 | - | - | -2,3 | +4,0 | - | -1,7 | - |
| 1993 | 29,0 | 29,3 | - | 46,3 | 46,4 | - | - | 24,7 | 24,4 | - | - | +0,3 | +0,1 | - | -0,4 | - |
| 1994 | 27,7 | 28,2 | - | 46,5 | 43,9 | - | - | 25,8 | 27,9 | - | - | +0,5 | -2,6 | - | +2,1 | - |
| 1995 | 26,7 | 23,4 | - | 46,9 | 48,0 | - | - | 26,4 | 28,6 | - | - | -3,3 | +1,1 | - | +2,2 | - |
| 1996 | 25,8 | 26,7 | - | 47,2 | 42,8 | - | 51,5 | 27,0 | 30,5 | - | 21,8 | +0,9 | -4,3 | - | +3,4 | - |
| 1997 | 25,1 | 28,0 | 25,1 | 47,3 | 41,1 | 53,5 | 50,4 | 27,6 | 30,9 | 21,4 | 21,6 | +2,9 | -6,2 | +3,1 | +3,3 | -0,2 |
| 1998 | 24,4 | 25,3 | 24,4 | 47,3 | 42,1 | 53,9 | 51,9 | 28,3 | 32,6 | 21,7 | 22,8 | +0,9 | -5,1 | +2,0 | +4,3 | -1,1 |
| 1999 | 23,7 | 24,6 | 23,7 | 47,2 | 43,9 | 54,2 | 52,6 | 29,1 | 31,5 | 22,1 | 22,8 | +0,9 | -3,3 | +1,6 | +2,3 | -0,6 |
| 2000 | 20,8 | 23,1 | 20,8 | 48,7 | 43,2 | 54,4 | 52,7 | 30,5 | 33,7 | 24,8 | 24,2 | +2,3 | -5,5 | +1,6 | +3,2 | +0,6 |
| 2001 | 19,9 | 22,3 | 19,9 | 48,7 | 42,3 | 54,5 | 51,9 | 31,4 | 35,4 | 25,6 | 25,9 | +2,4 | -6,4 | +2,6 | +4,0 | -0,2 |
| 2002 | 19,1 | 20,9 | 19,1 | 48,6 | 43,5 | 54,4 | 53,4 | 32,3 | 35,6 | 26,5 | 25,7 | +1,8 | -5,1 | +1,0 | +3,3 | +0,8 |
| 2003 | 18,4 | 19,7 | 18,4 | 48,4 | 44,5 | 54,3 | 55,4 | 33,2 | 35,8 | 27,3 | 24,9 | +1,3 | -3,9 | -1,1 | +2,6 | +2,4 |
| 2004 | 17,8 | 20,6 | 17,8 | 48,1 | 44,0 | 54,1 | 53,6 | 34,1 | 35,4 | 28,1 | 25,9 | +2,8 | -4,1 | +0,5 | +1,4 | +2,3 |
| 2005 | 17,1 | 19,1 | 17,1 | 47,9 | 44,2 | 53,9 | 54,0 | 35,0 | 36,8 | 29,0 | 26,9 | +1,9 | -3,7 | -0,2 | +1,8 | +2,1 |
| 2006 | 16,6 | 17,0 | 16,6 | 47,7 | 44,1 | 53,7 | 53,8 | 35,7 | 38,9 | 29,7 | 29,3 | +0,4 | -3,6 | -0,0 | +3,2 | +0,5 |
| 2007 | 16,0 | 16,5 | 16,0 | 47,4 | 44,1 | 53,5 | 53,0 | 36,5 | 39,4 | 30,5 | 30,5 | +0,4 | -3,3 | +0,5 | +2,9 | -0,1 |
| 2008 | 15,5 | 15,6 | 15,5 | 47,1 | 43,7 | 53,3 | 54,6 | 37,3 | 40,8 | 31,2 | 29,8 | +0,1 | -3,5 | -1,3 | +3,4 | +1,4 |
| 2009 | 15,0 | 13,6 | 14,2 | 46,8 | 44,7 | 52,7 | 54,5 | 38,2 | 41,7 | 33,0 | 31,9 | -1,4 | -2,1 | -1,8 | +3,5 | +1,2 |
| 2010 | 14,5 | 14,7 | 13,0 | 46,5 | 43,9 | 52,0 | 53,4 | 39,0 | 41,4 | 34,0 | 31,9 | +0,2 | -2,6 | -1,4 | +2,4 | +2,1 |
| 2011 | 14,0 | 12,5 | - | 46,2 | 43,2 | - | 53,4 | 39,8 | 44,2 | - | 34,0 | -1,5 | -3,0 | - | +4,4 | - |
| 2012 | 13,6 | 12,1 | - | 46,0 | 44,2 | - | 54,1 | 40,5 | 43,7 | - | 33,8 | -1,5 | -1,8 | - | +3,3 | - |
| 2013 | - | 10,4 | - | - | 42,7 | - | 52,5 | - | 46,9 | - | 37,1 | - | - | - | - | - |
| Totalt | 24,1 | 22,6 | - | 46,2 | 44,7 | - | 53,2 | 29,8 | 32,7 | - | 27,8 | -1,5 | -1,5 | - | +3,0 | - |

4 Kommentarer till figurer och tabeller:

ⁱ Könrepresentativitet: Befolkningsdata är hämtad från SCB (scb.se). SOM-urvalsdata hänvisar till de potentiella respondenter som inkluderas i respektive års Riks-SOM-undersöknings urval. Svarande hänvisar till de som faktiskt svarat på enkäten. Åldersintervallen i figur 1.1.b och 1.1.d är följande: 1986-1991: 15-75 år; 1992-1999: 15-80 år; 2000-2008: 15-85 år; 2009-: 16-85 år. Procentandelen är den andel kvinnor/män utgör av samtliga i befolkningen, i urvalet och bland de svarande. Notera att urvalsdata inte finns tillgänglig 1987, 1989-1992 och 1998. Se appendix för tabeller.

ⁱⁱ Åldersrepresentativitet: Befolkningsdata är hämtad från SCB (scb.se). SOM-urvalsdata hänvisar till de potentiella respondenter som inkluderas i respektive års Riks-SOM-undersöknings urval. Svarande hänvisar till de som faktiskt svarat på enkäten. Procentandelen är den andel de olika åldersgrupperna utgör av samtliga i befolkningen, i urvalet och bland de svarande i åldersintervallet 16-75 år. Mycket små skillnader ses om åldersintervallet ändras till de olika årens åldersintervall (1986-1991: 15-75 år; 1992-1999: 15-80 år; 2000-2008: 15-85 år; 2009-: 16-85 år). Notera att urvalsdata inte finns tillgänglig 1987, 1989-1992 och 1998.

Se appendix för tabeller.

ⁱⁱⁱ Geografisk representativitet (län): Befolkningsdata är hämtad från SCB (scb.se). SOM-urvalsdata hänvisar till de potentiella respondenter som inkluderas i respektive års Riks-SOM-undersöknings urval. Svarande hänvisar till de som faktiskt svarat på enkäten. Procentandelen är den andel boende i respektive län utgör av samtliga i befolkningen, i urvalet och bland de svarande i åldersintervallet 16-75 år. Mycket små skillnader ses om åldersintervallet ändras till de olika årens åldersintervall (1986-1991: 15-75 år; 1992-1999: 15-80 år; 2000-2008: 15-85 år; 2009-: 16-85 år). Notera att urvalsdata inte finns tillgänglig 1987, 1989-1992 och 1998.

Se appendix för tabeller.

^{iv} Geografisk representativitet (stad/land): Befolkningsdata är hämtad från SCB (scb.se). SOM-urvalsdata hänvisar till de potentiella respondenter som inkluderas i respektive års Riks-SOM-undersöknings urval. Svarande hänvisar till de som faktiskt svarat på enkäten. Procentandelen är den andel boende i Stockholms, Göteborgs och Malmös kommun utgör av samtliga i befolkningen, i urvalet och bland de svarande i åldersintervallet 16-75 år. Mycket små skillnader ses om åldersintervallet ändras till de olika årens åldersintervall (1986-1991: 15-75 år; 1992-1999: 15-80 år; 2000-2008: 15-85 år; 2009-: 16-85 år). Notera att urvalsdata inte finns tillgänglig 1987, 1989-1992 och 1998.

Se appendix för tabeller.

^v Utbildningsrepresentativitet: Befolkningsdata är hämtad från SCB (scb.se) och OECD (*Education at a Glance: OECD Indicators 2012*, Indicator A1: To what level have adults studied?). SOM-urvalsdata hänvisar till de potentiella respondenter som inkluderas i respektive Riks-SOM-undersöknings urval. Svarande hänvisar till de som faktiskt svarat på enkäten. Procentandelen är den andel de olika utbildningsgrupperna utgör av samtliga i befolkningen, i urvalet och bland de svarande i åldersintervallet 25-64 år. Notera att urvalsdata inte finns tillgänglig 1987, 1989-1992 och 1998.

Definitionerna av låg-, medel- och högutbildade skiljer sig åt något. OECD definierar "Låg" som maximalt grundskola, "Medel" som gymnasial eller eftergymnasial, ej tertiär och "Hög" som tertiär.

Allmänt tillgänglig SCB-data går inte att göra samma uppdelning som OECD gör. Här får följande uppdelning göras: "Låg": "förgymnasial utbildning kortare än 9 år" och "förgymnasial utbildning, 9 (10) år"; "Medel": "gymnasial utbildning, högst 2 år" och "gymnasial utbildning, 3 år"; "Hög": "eftergymnasial utbildning, mindre än 3 år", "eftergymnasial utbildning, 3 år eller mer" och "forskarutbildning".

I Riks-SOM görs följande uppdelning (notera att alternativen har varierat över tid):

Låg (max grundskola eller motsvarande): 1986, 1988-1995: "Folkskola"; 1986, 1988-1995: "Enhetsskola"; 1986, 1988-1995: "Grundskola"; 1996-2002: "Folkskola/Enhetsskola/Grundskola"; 2003-: "Ej fullgjort grundskola (eller motsvarande obligatorisk skola)"; 2003-: "Grundskola (eller motsvarande obligatorisk skola)".

Medel (allt över grundskola men ej tertiära studier eller examen): 1986, 1988-1995: "Yrkesskola"; 1986, 1988-1992: "Fackskola"; 1986, 1988-1992: "Tvåårigt gymnasium"; 1993-2002: "Tvåårigt gymnasium/fackskola"; 1986, 1988-2002: "Folkhögskola"; 1986, 1988-2002: "Flickskola/Realexamen"; 1986: "Tre- eller fyraårigt gymnasium"; 1988-2001: "Minst treårigt gymnasium"; 1988-1996: "Studentexamen"; 2002: "Treårigt gymnasium"; 2003: "Gymnasium, folkhögskola eller motsvarande"; 2004-: "Studier vid gymnasium, folkhögskola (eller motsvarande)"; 2004-: "Examen från gymnasium, folkhögskola (eller motsvarande)"; 2003- "Eftergymnasial utbildning, ej högskola/universitet".

Medel (allt över grundskola men ej tertiär examen): 1986, 1988-1995: "Yrkesskola"; 1986, 1988-1992: "Fackskola"; 1986, 1988-1992: "Tvåårigt gymnasium"; 1993-2002: "Tvåårigt gymnasium/fackskola"; 1986, 1988-2002: "Folkhögskola"; 1986, 1988-2002: "Flickskola/Realexamen"; 1986: "Tre- eller fyraårigt gymnasium"; 1988-2001: "Minst treårigt gymnasium"; 1988-1996: "Studentexamen"; 2002: "Treårigt gymnasium"; 2003: "Gymnasium, folkhögskola eller motsvarande"; 2004-: "Studier vid gymnasium, folkhögskola (eller motsvarande)"; 2004-: "Examen från gymnasium, folkhögskola (eller motsvarande)"; 2003- "Eftergymnasial utbildning, ej högskola/universitet"; 1996-2010: "Studerat vid högskola/universitet"; 2011-: "Studier vid högskola/universitet".

Hög (tertiära studier eller examen): 1986, 1988-1995: "Högskola/Universitet"; 1996-2010: "Studerat vid högskola/universitet"; 2011-: "Studier vid högskola/universitet"; 1996-: "Examen från högskola/universitet"; 2002-2009: "Examen från forskarutbildning"; 2010: "Studier vid/examen från forskarutbildning"; 2011-: "Examen från/studier vid forskarutbildning".

Hög (tertiär examen): 1986, 1988-1995: "Högskola/Universitet"; 1996-: "Examen från högskola/universitet"; 2002-2009: "Examen från forskarutbildning"; 2010: "Studier vid/examen från forskarutbildning"; 2011-: "Examen från/studier vid forskarutbildning".

Skillnaden mellan de två "medel"-alternativen är att studier vid universitet/högskola (tertiär) inte är inkluderat i den första. Skillnaden mellan de två "hög"-alternativen är att studier vid universitet/högskola (tertiär) inte är inkluderat i den första.