



Det här verket har digitaliserats vid Göteborgs universitetsbibliotek och är fritt att använda. Alla tryckta texter är OCR-tolkade till maskinläsbar text. Det betyder att du kan söka och kopiera texten från dokumentet. Vissa äldre dokument med dåligt tryck kan vara svåra att OCR-tolka korrekt vilket medför att den OCR-tolkade texten kan innehålla fel och därför bör man visuellt jämföra med verkets bilder för att avgöra vad som är riktigt.

This work has been digitized at Gothenburg University Library and is free to use. All printed texts have been OCR-processed and converted to machine readable text. This means that you can search and copy text from the document. Some early printed books are hard to OCR-process correctly and the text may contain errors, so one should always visually compare it with the images to determine what is correct.





GÖTEBORGS UNIVERSITETSBIBLIOTEK



100163 1805

U

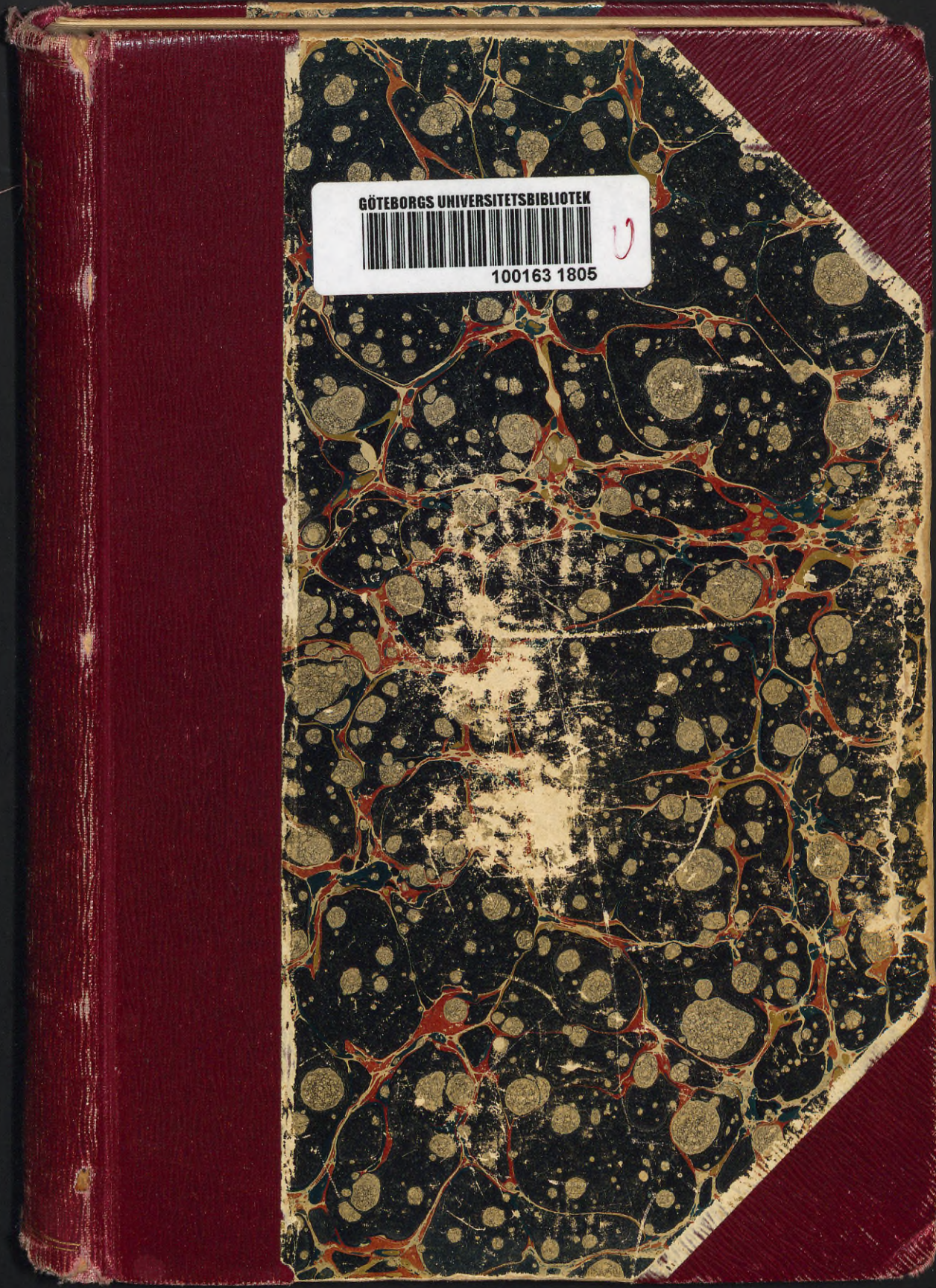
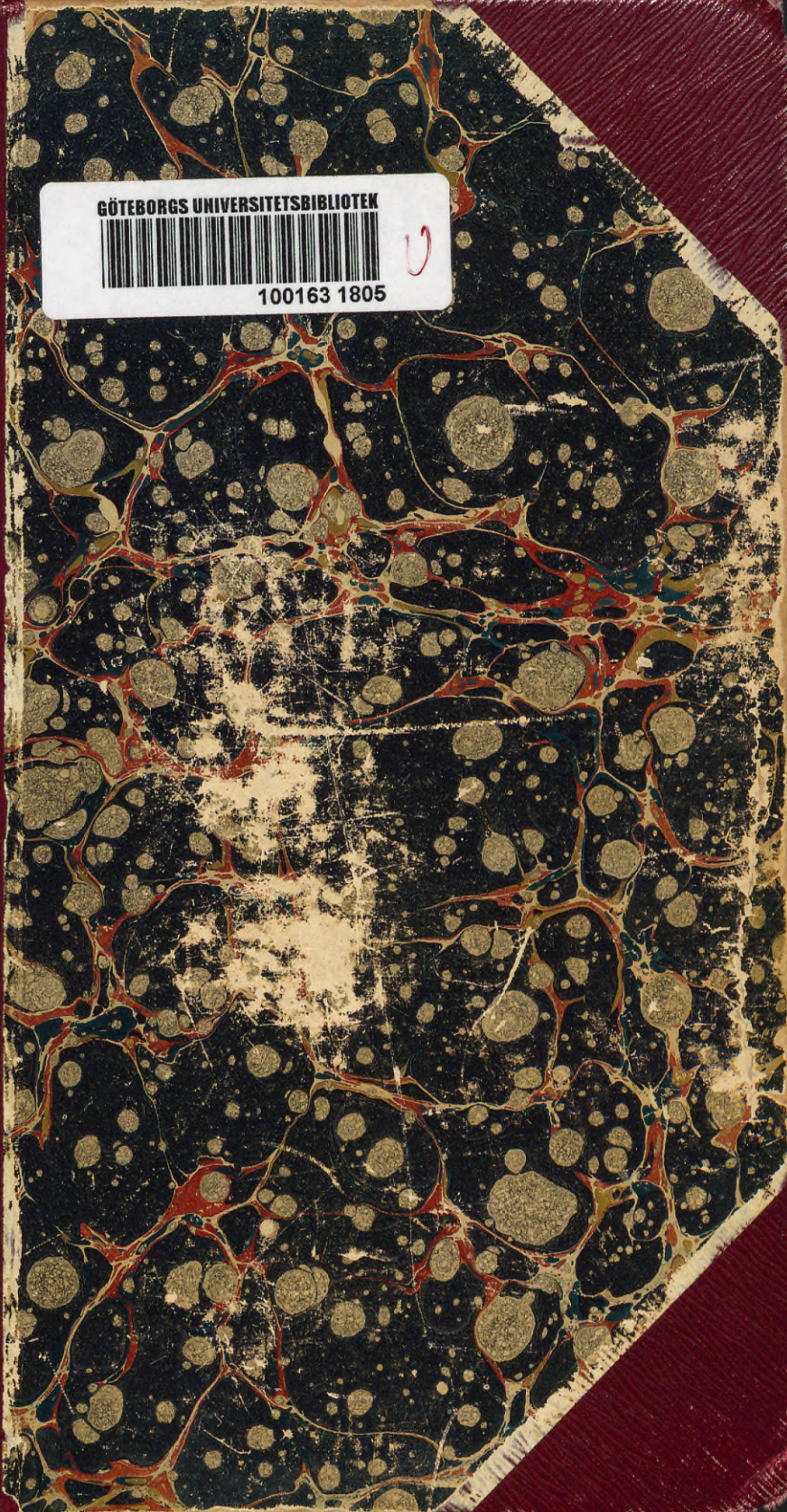





Allmänna Sektionen

Socialpol.

Sv.

Emigr.

EX B





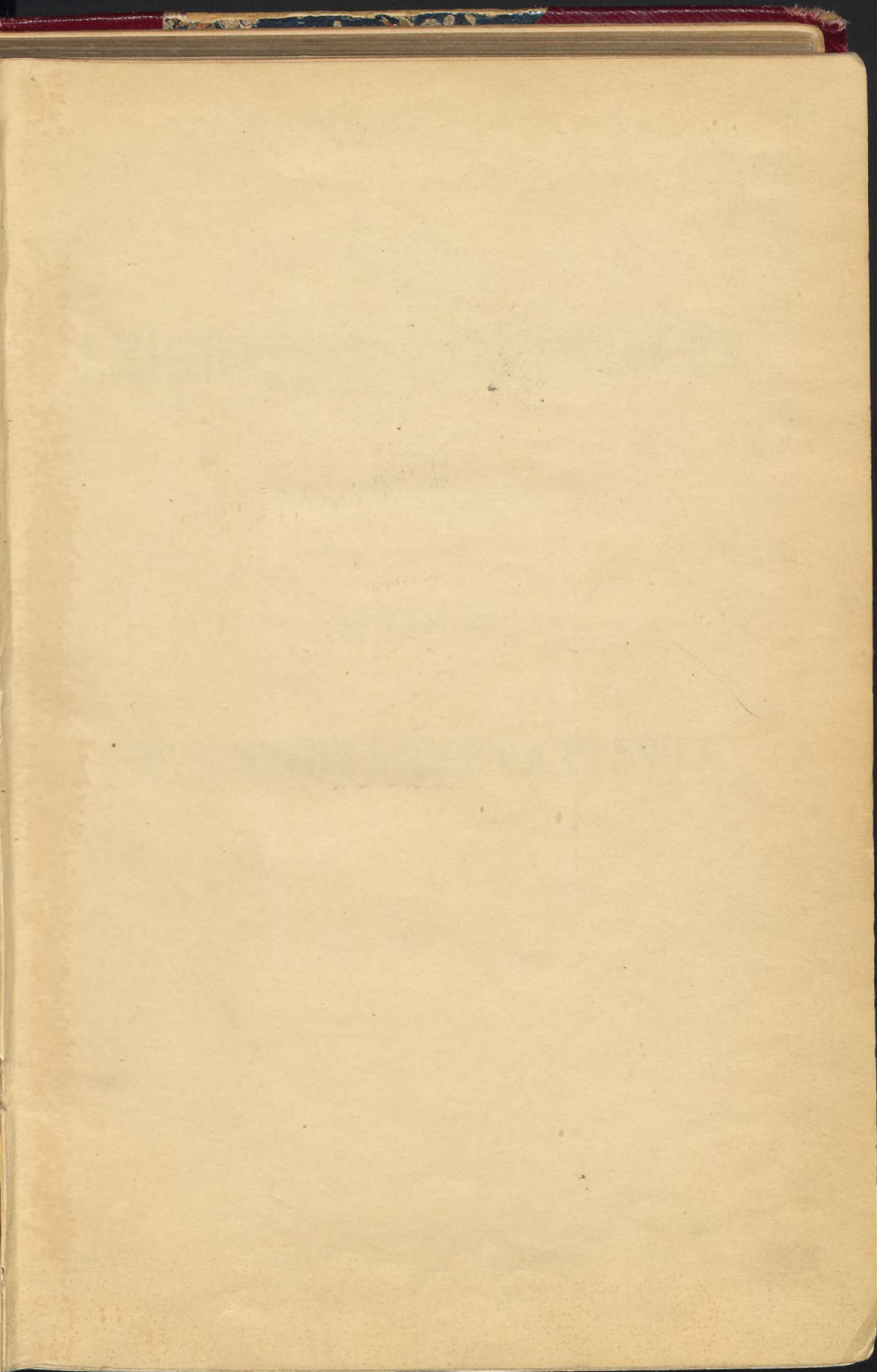



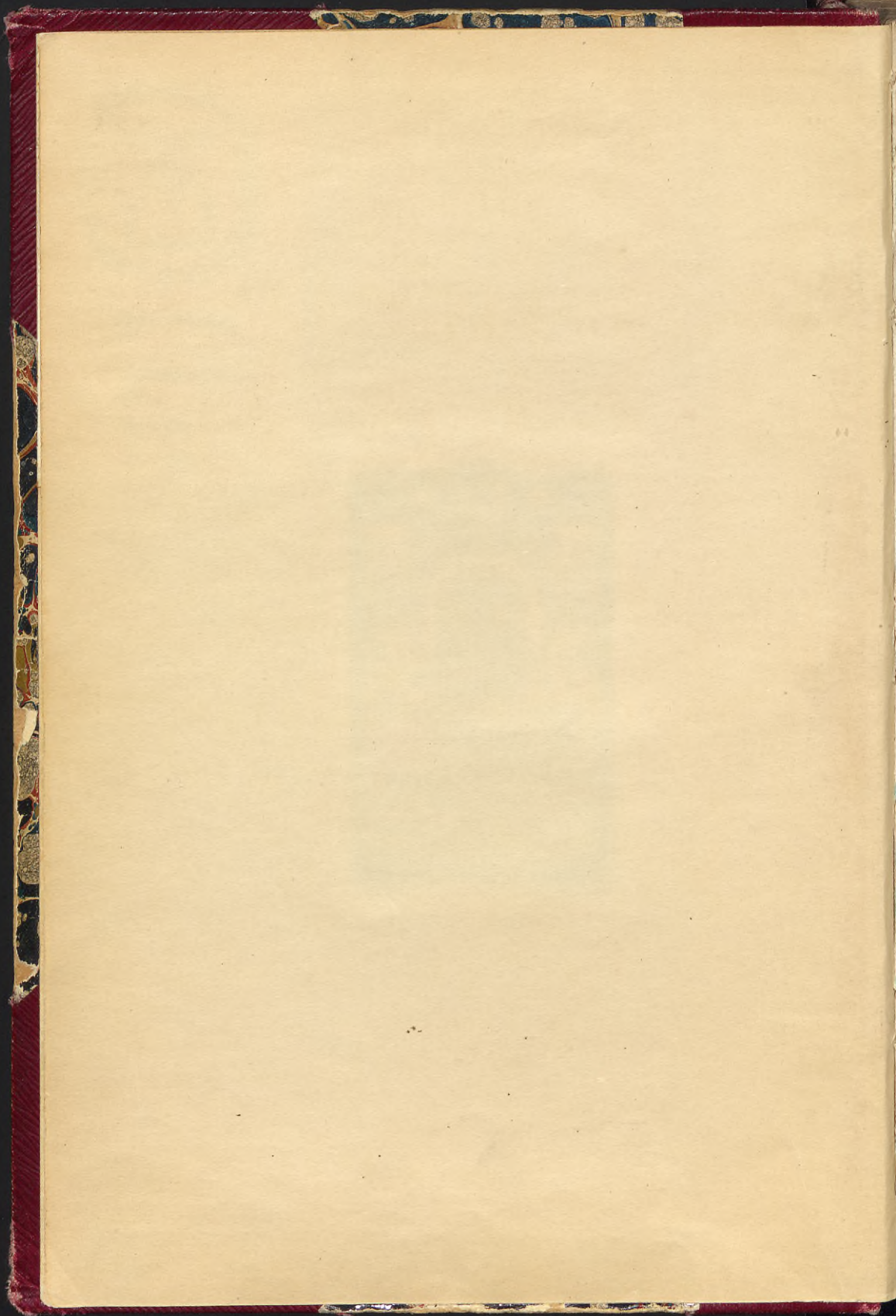



# EMIGRATIONSUTREDNINGEN

---

BILAGA IV

## UTVANDRINGSSTATISTIK

---



STOCKHOLM

KUNGL. BOKTRYCKERIET. P. A. NORSTEDT & SÖNER  
1910.

09400



EMIGRATION AND IMMIGRATION

IN THE UNITED STATES

1880-1890

BY

W. H. RAY

STATISTICAL

CONGRESS

1890

WASHINGTON: GOVERNMENT PRINTING OFFICE

1890



DEN SVENSKA OCH EUROPEISKA  
FOLKÖKNINGS- OCH OMFLYTTNINGS-  
STATISTIKEN

I SINA HUFVUDDRAG

AF

GUSTAV SUNDBÄRG



STOCKHOLM

KUNGL. BOKTRYCKERIET. P. A. NORSTEDT & SÖNER  
1910



DE SVENSKA OCH EUROPEISKA  
FOLKORNINGENS OCH BILDNINGENS  
STATISTIKEN

AF  
S. A. HEDBERG

GENOM DEN NORDISKA  
SOCIÉTÉTENS FÖRUTGÅENDE

BEVÄRNINGEN  
PÅ DEN SVENSKA  
STATISTISKA  
BIBLIOTEKET

STOCKHOLM  
1874

BEVÄRNINGEN PÅ DEN SVENSKA STATISTISKA BIBLIOTEKET



## INNEHÅLLSFÖRTECKNING.

	Sid.
Inledning . . . . .	1.
I. Den europeiska utvandringen . . . . .	3.
II. Folkökningen och omflyttningen i Europas olika länder . . . . .	11.
III. Folkökningen under äldre och nyare tider i Sverige . . . . .	40.
IV. Den svenska utvandringen . . . . .	46.
V. Utvandringens inverkan på befolkningsförhållandena . . . . .	63.
VI. Invandringsländerna . . . . .	70.

## Tabeller.

### I.

#### Internationella jämförelser.

##### *Folkmängden och befolkningsrörelsen.*

Tab. 1. Öfersikt af olika staters areal och folkmängd . . . . .	75.
Tab. 2. Öfersikt af Befolkningsrörelsen i Europa sedan år 1800 . . . . .	76.
Tab. 3. Folkmängden i Europas länder sedan år 1800 . . . . .	78.
Tab. 4. Årliga folkökningen åren 1801—1900, i promille . . . . .	80.
Tab. 5. Giftermålstalet i Europas olika länder . . . . .	82.
Tab. 6. Giftermålstalet i hvarje land om Europas tal = 100 . . . . .	83.
Tab. 7. Födelsestalet i olika länder . . . . .	84.
Tab. 8. Födelsestalet i hvarje land om Europas tal = 100 . . . . .	85.
Tab. 9. Dödstalet i olika länder . . . . .	86.
Tab. 10. Dödstalet i hvarje land om Europas tal = 100 . . . . .	87.
Tab. 11. Öferskottstalet i olika länder . . . . .	88.
Tab. 12. Öferskottstalet i hvarje land om Europas tal = 100 . . . . .	89.
Tab. 13. Specifika giftermålsfrekvensen i Europas olika länder . . . . .	90.
Tab. 14. Äktenskapliga fruktsamheten i Europas olika länder . . . . .	91.



*Omflyttningsresultatet.*

Tab. 15.	Folkökningen och omflyttningen, åren 1841/1900 . . . . .	92.
Tab. 16.	Folkökningen och omflyttningen, 1841/50 . . . . .	93.
Tab. 17.	Folkökningen och omflyttningen, 1851/60 . . . . .	94.
Tab. 18.	Folkökningen och omflyttningen, 1861/70 . . . . .	95.
Tab. 19.	Folkökningen och omflyttningen, 1871/80 . . . . .	96.
Tab. 20.	Folkökningen och omflyttningen, 1881/90 . . . . .	97.
Tab. 21.	Folkökningen och omflyttningen, 1891/00 . . . . .	98.
Tab. 22.	Omflyttningsresultatet, årligen på 100,000 inb. . . . .	99.

*Andelar af Europas folkmängd.*

Tab. 23.	De särskilda ländernas andel af Europas folkmängd, i pro- mille, sedan år 1800 . . . . .	100.
----------	---	------

*Den europeiska utvandringen.*

Tab. 24.	Den transoceanska utvandringen från Europa sedan 1801 . . . . .	101.
Tab. 25.	Transoceanska utvandringen från olika länder sedan 1851 . . . . .	104.
Tab. 26.	Transoceanska utvandringen i olika länder, pr år och 100,000 inb. under tioårs- och femårsperioder sedan 1851 . . . . .	110.
Tab. 27.	Hvarje lands utvandringstal om Europas tal = 100 . . . . .	111.
Tab. 28.	Utvandringstalen i olika länder, på 100,000 inb., för hvar och ett af åren 1851—1908 . . . . .	112.
Tab. 29.	Utvandrare öfver olika europeiska hamnar . . . . .	114.
Tab. 30.	Specifikationer rörande utvandringen öfver Brittiska hamnar . . . . .	116.
Tab. 31.	Specifikationer rörande utvandringen öfver Tyska hamnar . . . . .	118.

*Invandringen till vissa länder i Amerika och Australien.*

Tab. 32.	Invandringen till Förenta Staterna sedan år 1801 . . . . .	120.
Tab. 33.	Invandringen till Förenta Staterna sedan 1821 från Europa och från öfriga länder . . . . .	121.
Tab. 34.	Invandringen till Förenta Staterna från olika länder i Europa och öfriga världsdelar under större perioder sedan år 1821 . . . . .	122.
Tab. 35.	Invandringen till Förenta Staterna från Europas olika länder under hvarje år sedan 1897 . . . . .	124.
Tab. 36.	Förenta Staternas befolkning åren 1850—1900, med fördel- ning efter födelseorter . . . . .	125.
Tab. 37.	Invandringen till Förenta Staterna och till vissa andra länder i Amerika och Australien . . . . .	126.

<b>Anmärkningar till Tab. 1—37 . . . . .</b>	<b>128.</b>
--	-------------



## II.

## Folkökningen och utvandringen i Sverige.

*Öfversikt af befolkningsrörelsen.*

Tab. 38.	Sveriges folkmängd jämförd med Europas och med sammanlagda folkmängden i de fyra nordiska länderna . . . . .	137.
Tab. 39.	Folkmängd, födelseöfverskott och omflyttning åren 1749/1908	138.
Tab. 40.	Befolkningsrörelsen, årligen på 100,000 inb. af medelfolkmängden, åren 1749/1908 . . . . .	142.
Tab. 41.	Folkökningen i Sverige jämförd med Europas . . . . .	146.
Tab. 42.	Den transoceanska utvandringen från Sverige jämförd med Europas . . . . .	147.
Tab. 43.	Sveriges giftermålstal jämfördt med Nordvästeuropas . . . . .	148.
Tab. 44.	Sveriges födelsetal jämfördt med Nordvästeuropas . . . . .	149.
Tab. 45.	Sveriges dödstal jämfördt med Nordvästeuropas . . . . .	150.
Tab. 46.	Sveriges öfverskottstal jämfördt med Nordvästeuropas . . . . .	151.
Tab. 47.	Några hufvuddata från den specifika befolkningsstatistiken i Sverige åren 1749/1908 . . . . .	152.

*Öfversikt af nettoförlusten och dess faktorer, 1851/1908.*

Tab. 48.	Öfversikt af folkförlusten (netto) åren 1851/1908 . . . . .	154.
Tab. 49.	Redovisad Utvandring och Invandring åren 1851/1908 . . . . .	156.
Tab. 50.	Nettoförlusten och dess faktorer, årligen på 100,000 inb. . . . .	158.

*Redovisade Utvandringen, 1851/1908, och Invandringen, 1871/1908, efter kön och familjeställning.*

Tab. 51.	Utvandringen, efter kön och familjeställning . . . . .	160.
Tab. 52.	Invandringen, efter kön och familjeställning . . . . .	162.
Tab. 53.	Nettoutvandringen, efter kön och familjeställning . . . . .	163.
Tab. 54.	Utvandringen, efter kön och familjeställning samt bestämmelseort (utom eller inom Europa) . . . . .	164.
Tab. 55.	Invandringen, efter kön och familjeställning samt ursprungsort (utom eller inom Europa) . . . . .	165.
Tab. 56.	Nettoutvandringen, efter kön och familjeställning samt bestämmelseort (utom eller inom Europa) . . . . .	165.
Tab. 57.	Procentisk fördelning efter kön och familjeställning af Utvandringen och Invandringen . . . . .	166.

*Redovisade Utvandringen, 1861/1908, och Invandringen, 1871/1908, efter kön och femåriga åldersklasser.*

Tab. 58.	Utvandringen, såsom ofvan; summor för femårsperioder . . . . .	167.
Tab. 59.	Invandringen, såsom ofvan; summor för femårsperioder . . . . .	170.
Tab. 60.	Utvandringen, efter femåriga åldersklasser; relativa tal i förhållande till folkmängden . . . . .	172.



	Sid.
Tab. 61. Utvandringen, efter kön och femåriga åldersklasser; relativa tal i förhållande till folkmängden . . . . .	173.
Tab. 62. Invandringen, efter femåriga åldersklasser; relativa tal i förhållande till folkmängden . . . . .	174.
Tab. 63. Invandringen, efter kön och femåriga åldersklasser; relativa tal i förhållande till folkmängden . . . . .	175.
Tab. 64. Utvandringen och Invandringen; procentisk fördelning på de femåriga åldersklasserna . . . . .	176.
Tab. 65. Relativa tal för Utvandringen, 1891/1900, efter kön och femåriga åldersklasser samt efter bestämmelseorten (utom eller inom Europa) . . . . .	177.
Tab. 66. Relativa tal för Invandringen, 1891/1900, efter kön och femåriga åldersklasser samt efter ursprungsorten (utom eller inom Europa) . . . . .	177.
Tab. 67. Utvandringen, efter kön och femåriga åldersklasser, under hvarje år af tidrymden 1861/1908 . . . . .	178.

*Approximativ beräkning af hela Utvandringen och Invandringen (redovisade och ej redovisade), efter kön och femåriga åldersklasser, åren 1851/1900.*

Tab. 68. Utvandring, Invandring och Nettoförlust, såsom ofvan . . . . .	185.
---	------

*Redovisade Utvandringen och Invandringen, 1891/1900, efter kön och familjeställning samt femåriga åldersklasser.*

Tab. 69. Utvandringen, såsom ofvan, efter bestämmelseort . . . . .	186.
Tab. 70. Invandringen, såsom ofvan, efter ursprungsort . . . . .	187.
Tab. 71. Nettoutvandringen, såsom ofvan, efter bestämmelseort . . . . .	188.
Tab. 72. Utvandringen och Invandringen, såsom ofvan; relativa tal, årligen på 100,000 inb. inom hvarje grupp . . . . .	189.

*Redovisade Utvandringen, 1861/1908, och Invandringen, 1871/1908, efter kön och efter ettåriga åldersklasser.*

Tab. 73. Utvandringen, efter ettåriga åldersklasser . . . . .	194.
Tab. 74. Invandringen, efter ettåriga åldersklasser . . . . .	196.
Tab. 75. Utvandringen, efter kön och ettåriga åldersklasser . . . . .	198.
Tab. 76. Invandringen, efter kön och ettåriga åldersklasser . . . . .	200.
Tab. 77. Utvandringen, såsom ofvan; summor för perioderna 1861/1900 och 1861/1908. Invandringen, såsom ofvan; summor för perioderna 1871/1900 och 1871/1908 . . . . .	202.
Tab. 78. Utvandrade män i hvarje åldersår från 16 till 24 år, under hvarje kalenderår från 1866 till 1908 . . . . .	204.
Tab. 79. Utvandrade män under åldersåret näst före värnpliktens inträdande, under hvarje år från 1866 till 1908; jämförelser med folkmängden och med hela den manliga utvandringen . . . . .	205.



	Sid.
<i>Redovisade Utvandringen och Invandringen 1891/1900, efter kön och familjeställning samt ettåriga åldersklasser.</i>	
Tab. 80. Hela Utvandringen, såsom ofvan . . . . .	206.
Tab. 81. Utvandringen till utomeuropeiska länder, såsom ofvan . . . . .	208.
Tab. 82. Utvandringen till europeiska länder, såsom ofvan . . . . .	210.
Tab. 83. Hela Invandringen, såsom ofvan . . . . .	212.
Tab. 84. Invandringen från utomeuropeiska länder, såsom ofvan . . . . .	214.
Tab. 85. Invandringen från europeiska länder, såsom ofvan . . . . .	216.
Tab. 86. Hela Utvandringen, såsom ofvan; årligen på 100,000 inb. . . . .	218.
Tab. 87. Hela Invandringen, såsom ofvan; årligen på 100,000 inb. . . . .	220.
Tab. 88. Nettoutvandringen, såsom ofvan; årligen på 100,000 inb. . . . .	222.
<i>»Dödlighets-, Utvandrings- och Invandringstabell» för åren 1891/1900.</i>	
Tab. 89. Dödsriskerna för hvarje åldersår, efter kön . . . . .	224.
Tab. 90. »Dödlighets-, Utvandrings- och Invandringstabell». Båda könen . . . . .	225.
Tab. 91. D:o d:o Mankön och kvinnkön . . . . .	226.
<i>Redovisade Utvandringen och Invandringen, efter yrke.</i>	
Tab. 92. Utvandrarne yrkesfördelning, efter ett större antal yrkesgrupper; summor för åren 1903/1907 . . . . .	228.
Tab. 93. Talen i föregående tabell fördelade efter kön . . . . .	230.
Tab. 94. Invandrarne yrkesfördelning, efter ett större antal yrkesgrupper; summor för åren 1903/1907 . . . . .	232.
Tab. 95. Talen i föregående tabell fördelade efter kön . . . . .	234.
Tab. 96. Utvandrarne yrkesfördelning, efter åtta hufvudgrupper, under åren 1851/1908 . . . . .	236.
Tab. 97. Invandrarne yrkesfördelning, efter åtta hufvudgrupper, under åren 1871/1908 . . . . .	238.
Tab. 98. Utvandrarne yrkesfördelning efter åtta hufvudgrupper åren 1851/1908; fördelning efter vuxna personer och barn . . . . .	239.
Tab. 99. Invandrarne yrkesfördelning efter åtta hufvudgrupper åren 1871/1908; fördelning efter vuxna personer och barn . . . . .	242.
Tab. 100. Utvandrarne fördelning, åren 1891/1900, efter hufvudgrupper och bestämmelseort (utom eller inom Europa) . . . . .	245.
Tab. 101. Invandrarne fördelning, åren 1891/1900, efter hufvudgrupper och ursprungsart (utom eller inom Europa) . . . . .	246.
Tab. 102. Procenten utvandrare till europeiska länder inom hvarje yrkesgrupp, åren 1891/1900 . . . . .	247.
Anmärkingar till Tab. 38—102 . . . . .	247.
Den svenska utvandringsstatistiken . . . . .	250.



12

13

14

15

16

17

18

19

20

21

22

23

24

25

26

27

28

29

30

31

32

33

34

35

36

37

38

39

40

41

42

43

44

45

46

47

48

49

50

51

52

53

54

55

56

57

58

59

60

61

62

63

64

65

66

67

68

69

70

71

72

73

74

75

76

77

78

79

80

81

82

83

84

85

86

87

88

89

90

91

92

93

94

95

96

97

98

99

100



I Kungl. brevet den 30 januari 1907, hvarigenom åt mig uppdrogs att verkställa en utredning af emigrationsfrågan och i sammanhang därmed stående spörsmål, föreskrifves att detta uppdrag skall omfatta bland annat äfven »att, i enlighet med de i bifogadt utdrag af statsrådsprotokollet öfver civilärenden den 30 januari 1907 angifna grunder och med ledning af redan befintligt material, verkställa en *statistisk-historisk* utredning af emigrationsfrågan».

I ofvan omnämnda utdrag ur statsrådsprotokollet förekommer af Statsrådet och Chefen för Kungl. Civildepartementet följande uttalande, afseende nu berörda ämne:

»Det statistiska materiel, som redan nu står till förfogande [angående emigrationen], torde vara en rikt gifvande källa för ett närmare studium af emigrationens orsaker. Materialet har nämligen, mig veterligen, icke förut varit ur denna synpunkt bearbetadt. De fakta, som ur denna statistik äro att hämta, böra för sådant ändamål beträffande hvar särskild landsända och hvarje särskild tidsperiod, som är under behandling, ställas i belysning af befolkningsförhållanden, giftermålsfrekvens och de ekonomiska och andra på frågans bedömande inverkan data, som kunna finnas tillgängliga. En sålunda bedrifven sakkunnig utredning skulle säkerligen gifva en god ledning till förklaring till emigrationens stigande eller fallande under gångna tider och till den större eller mindre frekvensen i utvandringen å olika trakter och därigenom äfven gifva uppslag, då det gäller att söka botemedlet mot det onda.»

Den sålunda anbefallda utredningen — i hvad den afser åstadkommandet af *material* för det slutliga utlåtandet — fördelar sig i viss mån på samtliga de »bilagor» till Emigrationsutredningens utlåtande, i hvilka ämnet underkastas statistisk behandling. Därjämte har det dock syntts lämpligt att söka så långt möjligt upptaga de allmänna hufvudpunkterna af den statistisk-historiska framställningen af utvandringsfrågan i ett sammanhang. Detta är afsedt att ske i Bilagorna IV—VI, af hvilka den första i ordningen här framlägges.

Fördelningen af ämnet på de trenne bilagorna är följande. I Bilaga IV lämnas en framställning af den svenska utvandringsstatistikens innehåll, under jämförelse med motsvarande förhållanden i främmande länder. Tabellerna i denna bilaga afse uteslutande riket



i dess helhet. I Bilaga V, med titeln »Bygdestatistik», är afsedt att lämnas den redogörelse »beträffande hvar särskild landsända», hvilken är i ofvan återgifna instruktion anbefalld. Här skall alltså återgifvas det väsentligaste af hvad vår befolknings-, jordbruks- och näringsstatistik m. m. innehåller angående förhållandena inom vårt lands olika delar. I Bilaga VI (Industri och handel) skall redogöras för hufvuddragen af hvad vår officiella statistik meddelar rörande de industriella och kommersiella yrkenas och samfärdselns utveckling under utvandringsperioden (och i någon mån tiden därförut), i sammanhang hvarmed skola återgifvas de uttalanden, som till Emigrationsutredningen inkommit från Handelskamrar och andra institutioner äfvensom enskilda representanter för Sveriges industri, handel och sjöfart samt penningeväsende.

Bilaga IV, som här framlägges, blir, i enlighet med hvad ofvan säges, uteslutande en statistisk framställning. I främsta rummet meddelas i hithörande tabeller ett sammandrag af hvad vår befolkningsstatistik innehåller angående utvandring och invandring för riket i dess helhet. Därtill lämnas några hufvuddata rörande befolkningsrörelsen i öfrigt i vårt land och slutligen (eller till ordningsrummet: först) en kort öfversikt af motsvarande förhållanden i främmande länder. Sistnämnda öfversikt är väsentligen hämtad ur förf:s »Aperçus statistiques internationaux», onzième année, Stockholm 1908. Till detta arbete torde få hänvisas äfven för en jämförelse i *ekonomiskt* hänseende mellan Sverige och andra länder.

Då vårt lands befolkningsförhållanden blifvit af förf. vid en mångfald tillfällen behandlade (hvarom se t. ex. sid. 63 i det följande), har det synt mig önskligt, för undgående af upprepningar, att vid framställningen i textform icke gå mer än nödvändigt i detalj. Den här följande texten är därför tämligen kortfattad. Hufvudsyftet har varit att i de bifogade *tabellerna* lämna ett material så anordadt, att det med lätthet gifver den intresserade läsaren de upplysningar i hithörande hänseende hvaraf han kan vara i behof.

Liksom i nu förevarande bilaga framställningen afser endast *riket i dess helhet*, så ha vi här också med afseende å utvandrarnes bestämmelseort skiljt endast mellan utvandringen *till europeiska länder och till utomeuropeiska*. Angående utvandringen till hvarje särskildt land för sig äro de viktigaste data afsedda att införas i Bilaga XX, som behandlar »Svenskarna i utlandet».



## I.

## Den europeiska utvandringen.

Under de etthundraåttio åren, som förflutit från och med år 1801 till och med år 1908, hafva minst 38 millioner europeer lämnat Europas kuster för att söka sig ny hemvist i transoceaniska länder.<sup>1</sup> Siffran är mycket ungefärlig, men den är säkerligen snarare för låg än för hög. Och den innefattar i alla fall icke Europas hela utvandring till främmande världsdelar. Till det nämnda aktningvärda antalet millioner emigranter kommer ytterligare flyttningen *öfver land* till de asiatiska länderna, i främsta rummet Sibirien, hvilken flyttning äfven omfattar åtminstone någon million människor.

Emellertid får man ej håller identifiera ofvanstående siffra med Europas *förlust* af människor under denna tidrymd. Åtskilliga millioner europeer hafva *återvändt* från de transoceaniska landen; ett visst antal infödda amerikanare, australier o. s. v. ha väl äfven sökt sig boplatser i Europa. Ehuru den europeiska transoceaniska utvandringen under sagda tidrymd uppgått till minst 38 millioner människor, torde *den slutliga förlusten* för Europa af allt folkbyte med de öfriga världsdelarna, både till lands och vatten, ej kunna skattas högre än till ungefär 33 millioner människor.<sup>2</sup> Det är i alla fall folkmängden i en stormakt, — oafsedt de oräknade millioner, hvartill uppgå deras efterkommande i främmande land.

\* \* \*

Af den ofvannämnda bruttoutvandringen af 38 millioner människor falla 4 millioner på de femtio åren mellan 1800 och 1850, men 24 millioner på de följande femtio åren till år 1900, och slutligen 10 millioner ensamt på de åtta år som hittills gått till ända af det tjugonde seklet.<sup>1</sup>

Accelerationen är utomordentlig. Likväl torde den senaste starka ökningen icke berättiga till att räkna någon ny period med det

<sup>1</sup> Tab. 24. — <sup>2</sup> Tab. 2.



nya seklets ingång. Utvandringens egentliga perioder äro endast tvänne: före och efter upptäckten af guldlagren i Kalifornien och Australien. Gränsen faller alltså inom 1840-talet.

\* \* \*

En amerikansk statistiker<sup>1</sup> har uppskattat Förenta Staternas befolkning för äldre tider på följande sätt, jämfördt med folkräkningarna för åren 1800 och 1820:

År 1640	. . . . .	25,000
> 1660	. . . . .	80,000
> 1689	. . . . .	206,000
> 1721	. . . . .	500,000
> 1767	. . . . .	2,000,000
> 1780	. . . . .	2,780,000
> 1800	. . . . .	5,308,000
> 1820	. . . . .	9,638,000

Det kunde ju tyckas som kräfdes det en väldig invandring för att åstadkomma en folkökning af dylika dimensioner, men i själfva verket anser sig Unionen under hela tidrymden mellan 1783 och 1820 hafva mottagit sammanlagdt blott 250,000 immigranter från Europa. Hela den öfriga tillväxten skulle alltså vara framkallad af det egna nativitetsofverskottet, hvilket icke håller är omöjligt, om det än är tänkbart att folkmängden för de äldre tiderna är uppskattad något för lågt och således tillväxten något för högt.

Erinras må, att Förenta Staterna redan då icke voro det enda målet för våra europeiska utvandrare; åtminstone det spanska och portugisiska Amerika stod härutinnan vid Unionens sida. Hela utvandringen från Europa under tidrymden 1801/20 synes dock icke kunna skattas till mer än vid pass 400- å 500,000 människor<sup>2</sup>.

Från och med 1815 hafva vi direkta och fullständiga uppgifter om utvandringen öfver de engelska hamnarna, hvilka mera då än i våra dagar samlade till sig hufvudparten af denna trafik. Med stöd häraf kunna vi från denna tid med större säkerhet beräkna Europas hela utvandring<sup>3</sup>.

För de sexton åren från 1815 till 1830 ha vi uppskattat den till i rundt tal 500,000 personer. För de nästa sexton åren, 1831/1846, uppgår den till i det närmaste 2,000,000. Accelerationen är alltså redan under denna tid fullt märkbar. År 1847 springer talet upp till i det närmaste 400,000, och under de åtta åren 1847/1854 utvandrade i allt 3,580,000 personer från Europa.

Att den större utvandringen räknar sin egentliga begynnelse från 1840-talet är redan här ofvan förklaradt genom de stora upp-

<sup>1</sup> F. R. B. Dexter, Estimates of Population in the American Colonies, Worcester 1887.  
— <sup>2</sup> Tab. 24. — <sup>3</sup> Jfr sid. 129.



täckterna af guld tillgångar, ojämförliga med allt hvad man af sådana kände förut. Den svenske historikern Emil Svensén plägar också framhålla, att vid denna tid öppnades de första regelbundna ångbåtsförbindelserna öfver världshafven. Men om dessa omständigheter gäfvode den *yttre stöten*, så funnos många anledningar inom Europa själf, som gjort allt beredt för den stora folkvandringen. Årtiondet 1841/50 är öfver hufvud att anse såsom Europas i ekonomiskt hänseende olyckligaste decennium under det nittonde seklet. Folkmängden, särskildt i de arbetskraftigaste åldrarna, var öfvertalig, men endast de gamla, otillräckliga näringskällorna stodo till buds. Ofta slog spannmålsskörden fel, och för första gången inträffade detta också med potatisen, en följd af den förut okända »potatisjukan». Härtill kommo kolerans härjningar, i synnerhet i Östeuropa. Det är under sådana förhållanden förklarligt, att 1840-talet blef revolutionernas årtionde och utvandringens.

Starkast var, såsom nyss nämndes, den transoceaniska emigrationen under åren 1847/54. De följande åtta åren, fram till och med år 1862, bilda en återgång. Tiderna voro nu blifna sämre i Amerika men bättre i Europa, och till sist utbröt det amerikanska inbördeskriget, som verkade starkt återhållande på invandringen. Redan året 1863 hann dock den europeiska utvandringen igen upp till ett antal af 336,000 emigranter; när den nordamerikanska unionen ej längre var lockande, sökte man upp nya länder.

De europeiska krigen, med däraf följande tryck och oro, ej att förglömma den ökade värnplikten, gjorde nu sitt till att stärka utvandringshågen. Samtidigt begynte Homestead-lagen i Förenta Staterna visa sina verkningar. Endast härigenom kan förklaras att, — under en tid af så lysande konjunkturer — åren 1872 och 1873 uppvisade hvardera vid pass 500,000 emigranter. Siffror som dessa hade förut nåtts och öfverträffats blott under de märkvärdiga åren 1851/1854.

I allt hann emigrationen under de elfva åren 1863/1874 till ett sammanlagdt belopp af 4,845,000 personer, sålunda i medeltal 440,000 personer om året, eller lika mycket som under tidrymden 1847/1854.

Följde så åter en tid af relativ hvila, sträckande sig öfver åren 1875/1879. De ekonomiska konjunkturerna voro visserligen under denna tid mycket dåliga i Europa, men de voro knappast bättre i Amerika. Under dessa fem år uppgick emigrationen i medeltal till vid pass 250,000 personer årligen. Samtidigt var, efter allt att döma, återinvandringen från de främmande världsdelarna åtskilligt starkare än förr.

Härefter vidtog en ny period af större utvandring. Början skedde redan under år 1879, och under 1880 var den nya folkströmmen i full gång. Nu blef varaktigheten anmärkningsvärdt större än under äldre åderlätningar. Den utvandringsperiod, som nu inträdde,



räckte i ej mindre än fjorton år, eller till och med 1893. Hela 1880-talet faller alltså inom ramen. I själfva verket spelar detta årtionde inom Europas nyaste ekonomiska historia nästan samma bedröfliga roll som under en äldre tid 1840-talet.

Emellertid kan man också konstatera kulturens och världsekonomiens framsteg under de mellanliggande fyrtio åren. Årtiondet 1881/90 karaktäriserades icke, såsom 1840-talet, af farsoter och hungersnöd; tvärtom företer detsamma öfver hela Västeuropa en förvånande nedsättning af dödssiffran. Man har alltså fullt skäl att sluta sig till att under de gångna decennierna det allmänna välståndet hunnit en väsentligen högre nivå än förr. Den oerhördt utvecklade världssamfärdseln hade på samma gång nedsatt inverkan af lokala hemsökelse, missväxter o. d., hvilka förr kunde skapa ett rent nödtillstånd på vissa orter, medan öfverflöd härskade på andra. Europa under 1880-talet led ej längre gamla tiders *nöd*, men det led af ett *kroniskt allmänt betryck*.

Orsakerna till detta betryck äro enligt förf:s uppfattning tvänne. Den ena af dem är oomtvistad och utgjordes af den stora europeiska jordbrukskrisen, som framkallades af den ruinerande konkurrensen från de främmande världsdelarna. Denna konkurrens var en nyhet och var i sin ordning framkallad i främsta rummet genom världssamfärdselns utsträckning och de fallande frakttaxorna.<sup>1</sup> Den andra hufvudorsaken är mera omtvistad; den utgjordes af den otillräckliga guldproduktionen.

Om denna punkt torde förf. få i ett annat sammanhang utförligare framställa sin uppfattning. Det må här blott tillåtas mig såsom min oförgrifliga mening framhålla, att samtidens ekonomer ej sällan hafva underskattat guldproduktionens betydelse för växlingarna inom världsekonomin. Jag gör icke anspråk på att kunna vetenskapligt *förklara* dessa förhållanden, men vågar blott påstå att det finnes många hithörande *fakta*, hvilka icke blifvit till sin fulla betydelse uppskattade.

Orsakerna må hafva varit de ena eller de andra: 1880-talets Europa led ej nöd, i allmänhet taget, men det led af ett särdeles kännbart ekonomiskt betryck. Också var det ej en höjning af dödligheten man fick bevittna, men däremot en *stark nedsättning af äktenskapsfrekvensen*. Denna hade under 1860-talet och förra delen af 1870-talet varit ovanligt hög, men sjönk nu under 1880-talet till en ståndpunkt, som var ofördelaktigare till och med än under årtiondet 1841/50.<sup>2</sup> Tydligt framträder här, huru under mellantiden lefnadsanspråken stegrats. Så dålig den ekonomiska ställningen än var på 1880-talet, är det dock otvifvelaktigt att den var bättre än under

<sup>1</sup> Se t. ex. Aperçus, Tabl. 264. — <sup>2</sup> Tab. 43 samt Aperçus, Tabl. 39—43.



årtiondet 1841/50. Likväl är det uppenbart, att under 1880-talet den europeiska ungdomen ställde sig mera tveksam än förr inför uppgiften att grunda eget hem och familj.

Den utvandringsperiod, inom hvilken 1880-talet faller, omfattar, såsom ofvan nämnes, de fjorton åren 1880—1893. Under denna långa tidrymd föll emigranternas antal aldrig under 500,000 pr år och steg åren 1888 och 1891 till inemot 880,000, alltså öfverträffande 1850-talets maximum med fulla 50 procent.<sup>1</sup> I allt utvandrade under dessa fjorton år i det närmaste 10,000,000 människor, eller i medeltal mer än 700,000 pr år.

Ett tvärt afbrott inträffade år 1894: siffran sjönk med ens från 710,000 till 450,000. Tages härjämte i betraktande den högst betydande återinvandringen, så är fråga om Europa under år 1894 led någon nettoförlust alls. Orsaken till denna omkastning var, såsom bekant, 1893 års kris i Förenta Staterna. Det tog några år för den stora Unionen att hämta sig från denna, och under tiden rådde inom den europeiska emigrationen ett visst stillestånd. Under intet af åren 1894—1899 nåddes den förra utvandringsperiodens årsmedeltal; däremot synes återvandringen allt framgent ha hållit sig vid mycket höga belopp.

Inom det *germanska* Europa betecknar året 1894 i själfva verket en afgörande vändpunkt inom utvandringsförhållandena. Allt sedan dess kan man säga att, i stort sedt, utvandringen i gamla tidens måttstock upphört från denna del af vår världsdel — den i kulturellt och ekonomiskt hänseende högst stående delen af Europa. Detta gäller främst de stora landen Tyskland och England, men i betydlig mån äfven Nederländerna, Schweiz och Danmark. Ännu fortgår visserligen någon utvandring, — en dylik folkrörelse kan ju ej afstanna, — men den motväges i det närmaste, stundom helt och hållet, af folkströmmen i motsatt riktning. Att Finland i stället nu för första gången uppträder såsom utvandringsland i vidsträcktare bemärkelse, beror af välbekanta politiska skäl. Det enda afgjorda undantaget inom det *germanska* Europa bildas af Norge, där emigrationen, efter ett kort afbrott, flödar lika rikligt som i äldre tider. Sverige har något mera än Norge följt den gynnsammare riktningen, om än ett par enstaka år utgöra undantag.

Året 1894 är ett märkligt år också i ett annat hänseende i världsekonomiens historia: för första gången öfverträffades 1850-talets rekord inom guldproduktionen. Härmed inleddes den nya period, i hvilken vi ännu befinna oss, beträffande denna betydelsefulla gren af världshushållningen.<sup>2</sup> Året 1853 hade till den ekonomiska verksamheten bidragit med 250,000 kilogram nytt guld, den ojämförligt högsta siffra som då ännu nåtts; — vi erinra om att

<sup>1</sup> Tab. 24. — <sup>2</sup> Aperçus, Tabl. 224.



medelsiffran ännu för 1830-talet var 20,000 kilogram pr år! Men efter midten af 1850-talet hade detta lifgifvande flöde stagnerat och slutligen gått tillbaka; år 1883 hade det hunnit ned ända till 152,000 kilogram. Så höjde sig ändtligen året 1894 till 277,000 kilogr., och därefter slogs rekordet hvarje år, tills 1899 stannade vid 469,000. Efter en öfvergående regress till följd af det sydafrikanska kriget började framryckningen igen, och i våra dagar förökas världens guldtilgång med mer än 600,000 kilogram årligen.

Det kan ej förnekas, att dessa senaste tio à femton år af en långt utöfver förra mått uppdrifven guldproduktion utgöra en epok för sig inom samtidens ekonomiska historia. Bland karaktäristiska drag för den nya tiden vilja vi påpeka endast ett: den förkortade varaktigheten af kriserna. Efter 1873 års stora kris hämtade sig världen knappast på mindre än sju år; och sedan följde ändock, efter några få år, ett helt decennium af betryck. Krisen af 1900 åter var akut ett par år, följdes så af ett par års stagnation och gaf sedan rum för en ny uppblomstring, som under rekordåret 1907 till och med öfverträffade det lysande året 1899. Så kom änyo en kris, i slutet af år 1907; det är endast två år sedan dess, men inom de stora industriländerna åtminstone anser man redan, att svårigheterna äro öfvervunna. Om man gifver akt på den samtida ekonomiska litteraturen, skall man finna, att både efter 1900 och 1907 uttalanden möta i mängd, konstaterande med förvåning att återhämtningen kommit så mycket hastigare än man vågat hoppas.

Aldrig, med undantag af 1850- och 1860-talen, har häller världsproduktionen på alla områden företett en så gigantisk utveckling som under de senaste femton åren. Detta faktum skulle oftare erkännas och framhållas, om man öfverhufvud mera än som sker sysselsatte sig med *de historiska företeelserna själfva*. Nu ägnar man en kanske väl opropotionerlig tid åt att söka utfinna dessa företeelsers *lagar*. En ingalunda dålig väg att finna dessa lagar vore dock också att utan förutfattade meningar söka följa utvecklingens egen gång, — och detta äfven från den *kvantitativa* synpunkten. Att författaren för sin del vågat, ehuru icke fackman, ansluta sig till en särskild uppfattning — och hoppas få utlägga densamma ytterligare — torde rättfärdigas däraf att han kanske mera än någon annan följt tidens ekonomiska historia från *statistisk* synpunkt. Detta senare åter vill i sin ordning säga: *icke* att samla statistiska data för att få en viss teori bekräftad eller vederlagd, utan: att samla det statistiska materialet i dess helhet, så långt det låter sig göra, och ur detta material själfst söka utläsa historiens gång, — utan hänsyn till teorier.

Huru som helst: ser man endast till *fakta*, utan att göra anspråk på att hvarken förstå eller förklara dem, så kan ej nekas,



att med 1850-talet inträder en utvidgning utan like af den världs-ekonomiska verksamheten, och att vid midten af 1890-talet inleddes en ny sådan oerhörd »boom»; i bägge fallen sammanfaller den nya uppblomstringen till tiden med en våldsam förökning af den civiliserade världens guldfoorråd. *Hvarför* så är, blir nationalekonomiens uppgift att förklara; men statistiken har uppvisat, att det verkligen förhåller sig så.

\* \* \*

Den oerhörda utveckling, som karaktäriserar världens ekonomiska lif efter år 1894, hafva i första rummet *det germanska Europa* samt *Amerikas Förenta Stater* gjort sig till godo.

Bägge dessa väldiga folkstammar, — om man så får kalla dem — hafva alltså i utomordentlig grad förökadt sitt behof af mänsklig arbetskraft.

Den första följden häraf är, att det germanska Europa i högre grad än förr behållit sitt eget folk hemma. Det har, såsom vi nyss visat, slutat med att i den utsträckning som förr exporterade sina arbetskrafter till de främmande världsdelarna. Under förra hälften af 1880-talet aflämnade Nordvästeuropa årligen 530,000 emigranter; åren 1896/1900 hade motsvarande siffra gått ned till 250,000. Visserligen kan man understundom ännu under vissa år träffa ganska höga siffror, såsom under flere af åren 1903/1907, men dessa höga utvandringstal motsvaras i vida högre grad än förr af en återinvandring. Med världssamfärdselns oupphörligt stigande utveckling är ju en själfklar följd, att folkbytet också mellan länder och världsdelar skall under normala förhållanden så småningom ökas.

Det är visserligen lättare att till storleken lära känna den folkström, som utgår *ifrån* Europa, än den som söker sig *tillbaka* till den gamla världens kuster, — detta af den enkla grund, att den senare strömningen är en *nyare* företeelse och i och för sig väcker mindre uppseende. En viss föreställning kan man dock redan nu förskaffa sig om det slutliga resultatet, om man undersöker Tab. 15—22. Af dem framgår, att det germanska Europa under 1880-talet förlorade nära 4 millioner människor genom utflytning, räknadt efter *netto*-förlusten; under årtiondet 1891/1900 sjönk denna förlust ned till mindre än  $1\frac{1}{4}$  million.<sup>1</sup>

Utvecklingen i Förenta Staterna har emellertid ingalunda varit mindre än i det germanska Europa; tvärtom är väl Amerikas uppblomstring under dessa år, eller åtminstone *utvidgningen* af dess ekonomiska verksamhet, allmänt erkänd såsom något i historien hittills exemplöst. Också har arbetstillgången varit rikligare än någonsin förr.

<sup>1</sup> Tab. 20 och 21.



Vi citera en enkel mans ord, som dock äro betecknande nog. I en af de skrivelser, som Emigrationsutredningen fått mottaga från landsmän i Amerika, yttrar en gammal svensk-amerikan om tillståndet i början af året 1907: »Här är nu de mest gyllene tider för arbetare som någonsin varit i detta eller något annat land på jorden, sedan vår syndiga värld skapades.»<sup>1</sup>

Under sådana förhållanden är icke underligt, att utvandringen från Europa antog icke förr skådade proportioner. Dittills hade 1891 års siffra, 879,000 emigranter från vår världsdels, varit den högsta kända; under de sex åren 1902/1907 däremot har antalet hvarje gång öfverstigit 1 million. Året 1906 hann till 1,746,000 emigranter, och året 1907 till 1,829,000; härmed var maximum uppnådt för denna gång.

Men af denna nya massemigration har, såsom förut omnämnts, hufvudparten ej längre lämnats af Nordvästeuropa. Vår världsdels främsta folk äro nu i ekonomiskt hänseende så högt utvecklade, att de kunna själfva göra sig de gyllene tiderna till godo. Denna gång kommer massutvandringen från nya, förut mestadels tillslutna källor: från de ekonomiskt tillbakastående folken i södra och östra Europa. Detta är den senaste fasen af den europeiska emigrationens historia.

Vi skola i nästa kapitel söka vinna en föreställning om, huru utvandringsförhållandena afteckna sig, om de studeras inom hvarje land för sig.

År 1908 inleddes ånyo ett plötsligt afbrott i den europeiska utvandrareströmmen. Afbrottet var visserligen icke kraftigare, än att äfven detta år minst 800,000 emigranter lämnade vår världsdels kuster; men detta antal är i alla fall mindre än hälften mot året förut. Orsaken är, såsom allmänt känt, den kris som inträffade i Förenta Staterna mot slutet af år 1907. Lika allmänt känt är, att följderna af denna kris redan äro på väg att gifva vika. I sammanhang därmed ha ock under år 1909 utvandringssiffrorna öfverallt igen börjat stiga.

Ännu gifvas stora delar af Europa, där utvandringen är en jämförelsevis ny företeelse och där således *möjligheter* finnas att den kan skapa sig ytterligare gifvande källor. Härför erfordras dock äfven, att invandringsländerna lika villigt som förr skola öppna sig för att emottaga de nya skarorna. Dessa frågor äro brännande för dagen, — man kan säga nästan öfver hela jordklotet. Isolerade ekonomiska frågor, eller ekonomiskt isolerade länder, gifvas ju knappast längre i vår tid.



## II.

## Folkökningen och omflyttningen i Europas olika länder.

Vid slutet af år 1800, alltså vid ingången af det nittonde seklet, torde Europas sammanlagda folkmängd hafva något öfverstigit 187 millioner människor. Vid seklets utgång hade innebyggareantalet öfverskridit 400 millioner.<sup>1</sup>

En sådan folkökning har nog aldrig förr kommit vår världsdel till del under något århundrade, åtminstone af den tid historien beräknar. Den årliga tillväxten för nittonde seklet i dess helhet uppgår till nära 8 promille. Motsvarande siffra för det adertonde seklet torde icke ha hunnit till 4 promille, och för seklet därförut troligen icke till mer än kanske 3 promille årligen.<sup>2</sup>

Det europeiska landområdet fick under 1600-talet näppeligen mycket mer än 30 millioner nya bebyggare att gifva upphålle åt, och under 1700-talet sannolikt ej fullt 60 millioner.

Men under 1800-talet har samma område fått sig uppgiften förelagd att vid århundradets utgång gifva upphålle åt 213 millioner människor flera än det lifnärde vid århundradets begynnelse. Detta är utan tvifvel det *stora* faktum, som bör tagas till utgångspunkt vid hvarje behandling af utvandringsfrågan i våra dagar.

Folkökningens oerhörda tillväxt i Europa under 1800-talet åstadkoms genom en utomordentlig förökning af födelseöfverskottet och en förvånande ekonomisk uppblomstring. Bägge dessa faktorer betinga naturligtvis hvarandra ömsesidigt, — i en växelverkan som alltifrån Malthus' tid varit föremål för forskningens oafbrutna uppmärksamhet, utan att så synnerligen mycket ökad insikt om sammanhanget härutinnan ännu vunnits. De rent yttre företeelserna kan man dock, åtminstone i hufvuddragen, följa.

Hvad då först angår födelseöfverskottets faktorer, synes sannolikt att vid 1700-talets slut eller 1800-talets början en viss minskning inträdde uti *giftermålsfrekvensen* i Europa. Denna minskning fortsattes dock icke synnerligen länge. När den upphörde, gaf den icke rum för en ny höjning utan i stort sedt för ett stillastående, som

Tab. 2. — <sup>2</sup> Se förf.-s »Bevölkerungsstatistik Schwedens 1750—1900», Stockholm 1907; sid. 2 samt 65 och 66.



fortvarat ända till seklets utgång. Adertonhundralets Europa synes alltså i medeltal hafva företett en något ringare äktenskapsfrekvens än sjuttonhundralets, men nedsättningen skedde på en gång — sannolikt i något samband med franska revolutionen — och har sedan icke fortsatts.<sup>1</sup>

Hvad angår den äktenskapliga *fruktsamheten*, har man (Frankrike oafsedt) intet skäl att antaga någon nedsättning af denna, jämfördt med tidigare perioder, förr än ungefärligen under 1880-talet. Sistnämnda årtionde betecknar i detta fall en märkvärdig vändpunkt i de europeiska folkens historia.

Med oförändrad fruktsamhet och en i medeltal något minskad giftermålsfrekvens bör man komma till ett något mindre *födelse*tal — relativt taget — för adertonhundralets Europa mot för sjuttonhundralets. Så torde också i verkligheten hafva varit förhållandet, om än skillnaden icke synes kunna sättas till något väsentligare belopp.

I alla händelser: födelse-talet har varit något lägre under det senare seklet. Den oundvikliga slutsatsen häraf blir, att den så oerhörda ökningen af födelseöfverskottet måste vara framkallad helt och hållet af en motsvarande *sänkning af dödligheten*.

Äfven denna företeelse synes stå i ett visst samband med franska revolutionen, — naturligtvis icke direkt, men så, att denna på nästan alla områden inledde ett tidevarf af kraftig sträfvan till reform och nyskapning af samhällslifvet. Nu var också pesten försvunnen från Europa, Jenners stora uppfinning begynte sin rund, och de förbättrade kommunikationerna — särskildt med ångans tillhjälp — bidrogo att förminska fasorna af de gamla tidernas plågoris: missväxter och hungersnöd.

Under de första femton åren af det nya seklet hindrade visserligen de stora krigen en afgjordare nedsättning af dödligheten i Europa. Men att tendensen till förbättring redan förelåg, visade sig när de yttre hinder, som lågo i krigen, upphörde: en utomordentlig sänkning af dödligheten framträdde då under tidrymden 1815—1830. Och i själfva verket torde till och med under perioden 1800—1815 Europas dödstal ha varit ganska fördelaktigt, om icke i jämförelse med sjuttonhundralets sista årtionden, så åtminstone i jämförelse med nämnda århundrades genomsnittsförhållanden.

Tidrymden 1830—1860 medförde i viss mån en återgång, verkad af koleran samt tidvis synnerligen ogynnsamma ekonomiska konjunkturer. Men i alla fall måste medeldödstalet för Europa under halfseklet 1801/50, eller 31.3 promille,<sup>2</sup> hafva varit mycket fördel-

<sup>1</sup> Jfr förf.-s artikel Befolkningsläran, Stockholm 1894 (Ekonomiska Samhällslifvet, andra delen, sid. 22). — <sup>2</sup> *Aperçus statistiques*, Tabl. 43.



aktigt i jämförelse med 1700-talets förhållanden. Ty trots en något minskad födelsesiffra uppgick födelseöfverskottet åren 1801/1850 till mer än 7 promille årligen, medan det för 1700-talet icke torde uppgått till mer än 4 promille, om än vissa af sistnämnda sekels decenniér väl företett högre tal.

Tidrymden 1860—1875 företer, egendomligt nog, icke någon kraftigare nedsättning af dödligheten. Under samma tid, och fram emot 1880, höjdes dock öfverskottstalet i alla fall, genom den förut omnämnda osedvanliga ökningen af äktenskapsfrekvensen, hvarmed i sin ordning följde en höjning af födelsetalet.

*Från midten eller slutet af 1870-talet kan man räkna den moderna och särskildt kraftiga förbättringen af Europas dödlighetsförhållanden.* De tre senaste årtiondena ha härutinnan medfört större vinst än de dittills gångna decennierna af seklet tillsammans. Åren 1801/20 kan Europas dödstal beräknas hafva uppgått till 32 promille, och ännu åren 1866/75 utgjorde det fulla 30 promille. Men *numera* har det sjunkit till mindre än 23 promille.<sup>1</sup>

Trots fallandet af födelsesiffran — från och med 1880-talet — har därför födelseöfverskottet fortfarande att stiga. Från att under 1700-talet hafva uppgått till ungefär 4 promille årligen, och under första hälften af 1800-talet till något öfver 7 promille, har det i våra dagar hunnit till ej mindre än 12 promille och därutöfver.<sup>2</sup>

Det följer nu att söka vinna en föreställning om huru Europas ekonomiska utveckling lyckats hålla jämna steg med en sådan revolution i vår världsdels folkökningsförhållanden.

Det grundläggande faktum, som härvid möter, synes oss kunna uttryckas så: *det europeiska jordbruket har under de äldre seklen visat sig ega nog expansionskraft för att kunna uppbära en folkökning af 3 à 4 promille årligen, men det har visat sig icke kunna uppbära det senast gångna seklets födelseöfverskott af 8—10—12 och 15 promille.*

Födelseöfverskott sådana som de sistnämnda kräva i Europa en motsvarande utveckling af industri och handel, eller också föranleda de — utvandring.

\* \* \*

Om industriens och världshandelsomsättningens expansionsförmåga i våra dagar må följande fakta gifva en föreställning.

Under de senaste femtio åren har folkmängden inom den europeisk-amerikanska civilisationens rämärken, alltså inom Europa, Amerika och Australien, vuxit med, i genomsnitt, vid pass 1 procent

<sup>1</sup> Se Tab. 9. — <sup>2</sup> Aperçus, Tabl. 43.



årligen. Huru den industriella produktionen och omsättningen vuxit, framgår af följande tal, som utvisa för några väsentliga brancher den årliga tillväxten, i procent:<sup>1</sup>

Kopparproduktionen, från 1850 till 1907 . . . . .	4.05 %
Tackjärnsproduktionen, från 1850 till 1907 . . . . .	4.20 >
Stenkolsbrytningen, från 1850 till 1907 . . . . .	4.99 >
Handelsomsättningens <i>kvantitet</i> , från 1867 till 1907 . . . . .	3.45 >
Handelsflottans förmedlade tontal, från 1894 till 1905 . . . . .	4.48 >
Godstrafiken på Europas järnvägar, från 1891 till 1906 . . . . .	4.40 >

Där vi ej kunnat gå tillbaka till 1850, ha vi stannat vid så aflägsen tidpunkt som våra »Aperçus» i hvarje fall medgifvit.

Det märkvärdigaste med ofvanstående tal är till en början deras *jämnhet*. De afsedda brancherna äro visserligen icke många, men de äro så mycket mera representativa. Man synes ha grundad anledning att betrakta det såsom ett *normalmått*, att världsindustrien och världsomsättningen i våra dagar växa med fullt 4 procent årligen.

Att den internationella *handeln* stannar vid en något lägre siffra, eller blott 3½ procent, är sannolikt framkalladt af de senaste årtiondenas starka protektionistiska strömningar. Man erinre sig, att dessa gjort sig gällande ej blott i en stor del af Europas länder utan till och med ännu kraftigare i Förenta Staterna.

Den regelrätta utvecklingen inom våra dagars världsekonomiska system är alltså, att folkmängden växer med 1 procent om året, och den industriella produktionens omfång åtminstone med 4 procent.

Gentemot sistnämnda väldiga tal står nu jordbruket med sin svaga tillväxt, hvilken i genomsnitt torde sammanfalla ungefär med graden för folkökningen. En hastigare utveckling omöjliggöres redan af det enkla skälet, att förbrukningen pr individ af jordbrukets alster är underkastad blott en jämförelsevis långsam stegring. I vissa fall är stegringen till och med ingen, och en del poster torde nog förete tillbakagång.

Hvad nu sagts om jordbrukets utvidgning gäller naturligtvis såsom allmänt medeltal. I våra högst kultiverade länder är ju

<sup>1</sup> De absoluta talen äro följande. Kopparproduktionen har på de femtiosju åren ökats från 58,000 till 727,443 ton; tackjärnsproduktionen på samma femtiosju år från 4,825,000 till 61,000,000 ton; stenkolsbrytningen under samma tid från 82,600,000 till 1,090,000,000 ton; handelsflottans förmedlade tontal på elfva år från 44,584,800 till 72,201,400 ton; godstrafiken å Europas järnvägar har på femton år ökats från 91,867 till 175,250 millioner tonkilometer. Hvad angår handelsomsättningen, är dess *värde* på fyrtio år ökad från 54,675 till 169,580 millioner francs; enligt Sauerbecks indextabell har emellertid prisnivån under samma tid sjunkit från 100 till 80, hvadan sist angifna siffra här ofvan får ökas med en fjärdedel för att gifva en föreställning om tillväxten af omsättningens *kvantitet*.

Samtliga här anförda siffror återfinnas i elfte årgången af våra »Aperçus statistiques internationaux». Att de merendels äro endast preliminära för det sist upptagna året kan ju här icke spela någon nämnvärd rol. — Ökningen är uträknad efter formeln för ränta på ränta.



jordbrukets expansionsförmåga ytterligare begränsad; att produktionen för vårt jordklot i dess helhet hittills kunnat följa folkökningen, har ju möjliggjorts endast genom upptagandet af nya »jungfruliga» marker.

Att den industriella produktionen stiger med 4 procent om året, är egentligen en alldeles oerhörd företeelse; den innebär nämligen fördubbling på ej fallt aderton år. Hvert adertonde år är således denna produktion ökad till dubbelt mot förr, — och så vidare i geometrisk progression. Åtminstone har så varit förhållandet under de senaste årtiondena. Under de allra senaste åren har, såsom bekant, progressionen varit ännu vida starkare.

Huru länge det skall kunna fortgå på detta sätt, — ja, hvem är i stånd att yttra sig därom?

\* \* \*

Om vår slutsats å sid. 13 kan anses uttrycka situationen beträffande vår världsdel i dess helhet, så ställa sig naturligtvis förhållandena dock mycket olika i olika länder, och det är af intresse att söka följa utvecklingens gång i åtminstone de viktigare af dem.

Vi göra början med det land, som inom adertonhundratalets ekonomiska historia i de flesta hänseenden spelat föregångarens roll, alltså **England.**

Redan under senare delen af 1700-talet begynte i England den *industrialisering*, som i alla andra länder räknar sin uppkomst först åtskilliga årtionden senare. Redan på 1700-talet gick England i spetsen för de stora industriella uppfinningarna, skapade sig kolonier och en världshafven behärskande handelsflotta samt en internationell handelsrörelse, som omfattade jordens samtliga länder. Också åstadkoms härigenom redan vid denna tid i England en *folkökning*, som stod utan motstycke ibland Västeuropas öfriga nationer. Så följde under förra hälften af 1800-talet ett mångdubblande af den industriella utvecklingen, efter upptagandet af ångkraftens användning på samfärdselns område, och folkökningen var fortfarande lika öfverlägsen det öfriga Europas. Under hela halfseket i fråga ökade det egentliga England sin folkmängd med öfver 13 promille årligen, medan af Europas öfriga större nationer ingen hann ens till 9 promille.<sup>1</sup>

Tydligt är, att, under allt detta, *jordbrukets* utveckling, i ett land af så litet omfång och med så gammal uppodling som England, icke kan hafva spelat någon synnerligen betydande roll. England utvecklade sig hastigt till det klassiska exemplet på ett folk som

<sup>1</sup> Tab. 4.



producerar industrivaror för andra men måste inköpa utifrån en allt större del af sitt lifsmedelsbehof. England blef det stora föregångslandet i fråga om den förnuftiga ekonomiska politik, som bjuder att låta de näringsgrenar utveckla sig som naturen själf utpekar såsom de lifsdugligaste, och låta de andra spela en blygsammare roll, utan försök till «uppmuntran» i den ekonomiska själf tillräcklighetens tjänst. Det säger sig själf, att detta ej skedde af teoretiska och ideella grunder. Det enkla faktum är, att England var de andra folken så öfverlägset, att det utan yttre hänsyn kunde själf bestämma sin ekonomiska politik och utan risk för sig själf inbjuda de andra folken till fri konkurrens på den ekonomiska vädjobanan.

Men icke ens denna lysande utveckling kunde uppbära *hela* den folkökning, som ett genom de ekonomiska och kulturella framstegen stegradt födelseöfverskott erbjöd. Också *utvandringen*, i större skala, är i England äldre (i modern tid) än hos de andra europeiska folken. Men utvandringen framträdde i England redan från begynnelsen såsom en *fördel*, såsom en sak som man borde *uppmuntra*, icke motarbeta. Och förklaringen härtill är naturligtvis den, att England hade sina *kolonier*, dit det kunde sända sitt folköfverskott. Dessa kolonier själfva lyckades, genom att mottaga inom sig en betydande andel af det alltid handlingskraftiga engelska folkelementet, att på ett förvånande sätt tillväxa i folkrikedom och konsumtionsförmåga, och här af drog i sin ordning moderlandet vinst i en allt mera ökad afsättning för sina produkter. Så skapade den engelska uppblomstringen i sin ordning i många fall en *återinvandring* från kolonierna. Den ofantliga engelska folkrörelsen antog karaktären af en fullt rationellt ordnad *omflyttning* inom det brittiska imperiets egna gränser, — gränser som nästan sammanföllö med jordklotets. Och så uppstod det ej alltid fullt beaktade förhållandet, att England, med en oerhörd utvandring, dock under hela seklet lidit en jämförelsevis ringa *folkförlust*. Under de senaste sextio åren af 1800-talet utvandrade från det egentliga England sannolikt mer än 5 millioner människor; men den verkliga *nettoförlusten* uppgick blott till  $1\frac{1}{3}$  million, eller vid pass 23,000 människor om året, — en obetydlighet för ett folk af den storlek som Englands.<sup>1</sup> Den öfverflödiga *ungdomen* utvandrade; en stor del återkom sedan välbärgad i medelåldern eller förmögen fram emot ålderdomen. Det hela var ett system, som verkade idealiskt, — af det enkla skäl att England behärskade en stor del af världen och kunde, mera än något annat folk, inrätta sig så som dess egna intressen kräfde.<sup>2</sup>

<sup>1</sup> Tab. 15. — <sup>2</sup> Från de brittiska öarna utgick visserligen en stor mängd utvandrare också till Förenta Staterna; flertalet af dessa utgjordes dock af irländare (och skottar). Under de *senaste* åren har invandringen till England medfört en del ej fullt välkomna element, t. ex. ryska judar; därtill har alltid fortgått en betydlig inflyttning af irländare.



Det är ju af alla i våra dagar känt, att de *senaste* årtiondena medfört en åtskilligt ogynnsammare position för England än förut under århundradet. Ett uttryck för detta faktum är också, att under 1800-talets senare hälft folkökningen i England ej varit lika stark som under den förra hälften. Nedgången är visserligen icke större än från cirka 13½ till 12 promille årligen, men skillnaden skärpes om man erinrar sig, att Europas flesta öfriga folk under denna tid stegrat sin folktillväxt. Under de tre senaste årtiondena har Rysslands folkökning varit större än Englands, och numera är England öfverflygladt äfven af Tyskland.<sup>1</sup>

Också visar sig att, inom *produktionen*, England i ett stort antal fall icke förmått uppehålla den öfverväldigande roll det intog för en mansålder sedan. I början af 1870-talet förädlade England, Skottland och Irland nära nog hälften af all den bomull, som frambragtes på jorden; numera förbruka deras spinnerier ej fullt en fjärdedel af världsproduktionen. Af världens ståltillverkning lämnade de brittiska öarna vid början af 1870-talet öfver 40 procent; numera har deras andel sjunkit till 13 procent. I fråga om stenkolsbrytningen har det förenade konungarikets bidrag under samma tid sjunkit från 50 till 25 procent, o. s. v.<sup>2</sup> Äfven om dessa exempel höra till de mest markerade, så träffas en nedgång äfven på de flesta öfriga områden af produktionen. Det engelska folkets själfsäkra öfverlägsenhet gent emot andra har ock under senare tid fått vidkännas betänkliga knuffar.

I det hela synes man dock vara benägen att starkare än som vederbör markera Englands relativa ekonomiska tillbakagång i våra dagar. Man förbiser några ytterst betydelsefulla omständigheter, som verka i motsatt riktning. I första rummet gäller detta *kolonialförvärfvet*. Detta, som för hela Europas vidkommande syntes så godt som afstannadt omkring år 1870, upptogs igen af Bismarck. Men resultatet vardt i främsta rummet endast en utvidgning af *Englands* kolonialvälde under de senaste trettio åren, hvarom ingen väl kunnat drömma. På många ställen af jordklotet ha under denna tid väldiga områden lagts under europeiskt välde eller inneslutits inom europeiska »intressesfärer». Men nästan öfverallt har *Englands* andel öfverträffat de andra folkens tillsammans. Öfverallt har England, stödt på sin förutvarande öfvermakt, nästan motståndslöst fått lägga hand på de bästa bitarna af rofvet.

Ett litet exempel må vara talande, ehuru det afser endast en *tilltänkt* delning. När, för ett årtionde sedan, Kina »uppdelades», på papperet, kräfde England för sin del Jangtsekiang-dalen, d. v. s.

<sup>1</sup> Tab 4. — <sup>2</sup> Se förf.-s Aperçus statistiques internationaux, l'onzième année, Stockholm 1908.



halfva Kina, och det den rikaste hälften. Och ej ens från Tyskland kom någon allvarlig invändning häremot i fråga.

Englands kolonialvälde har under den sista mansåldern vunnit en alldeles oerhördt ökad utsträckning i fråga om areal och folk-mängd och naturlig rikedom; och dessa nyvunna kolonier torde för moderlandet innebära högst betydande möjligheter till framtida ekonomisk vinst. Hvad de andra kolonialmakterna vunnit är till stor del af ett ganska tvifvelaktigt värde.

På *sjöfartens* område har England visserligen icke ytterligare höjt sig på de andra folkens bekostnad, men det har likväl förmått att fullt *behålla* sin ställning, till och med relativt taget. Ännu i dag är den brittiska handelsflottan (kolonierna inberäknadt) *större än alla andra nationers tillsammans*.<sup>1</sup> Brittiska fartyg ombesörja fortfarande mer än hälften af hela den oceaniska samfärdseln, och när andra folks handel blomstrar upp, ökas alltså på samma gång af sig själf deras tribut till den brittiska sjöfarten.

Det tredje faktum af betydelse, när man bedömer Englands ekonomiska tillstånd i våra dagar, är Englands oerhördt omfattande och säkerligen oerhördt gifvande *handel*. Statistiken upplyser oss visserligen i detta fall om införselns och utförselns värde, men härigenom är man knappast längre kommen än när man om en enskild affärsman känner hans bruttoomsättning. Hvad man egentligen vill veta är, hvad affären lämnar i netto. Nu är ju — *ceteris paribus* — sannolikt, att en större bruttoomsättning också lämnar en större nettoafkastning (absolute taget), och därför är en *stor* handelsverksamhet i och för sig en *stor inkomstkälla*. Redan häraf förklaras de oerhörda rikedomar som samlats hos de folk — engelsmän och holländare — som ega i förhållande till folkmängden en *större* handelsomsättning än andra nationer. Men härtill är ytterligare vid en handel att beakta, huruvida inköpen äro fördelaktigt gjorda och försäljningen rationellt ordnad: i så fall måste affären gifva ett större netto äfven relativt taget. Och besinnar man nu Englands omätliga kolonier, med däraf följande lätthet att köpa allt i första hand; vidare dess hundraåriga handelsförbindelser öfver hela världen och dess dugliga och energiska köpmannakår — låt vara under de allra senaste åren öfverträffad af tyskar och amerikanare, — så torde man hafva rätt att betrakta Englands handelsrörelse såsom lämnande äfven relativt taget en ovanligt stor *nettovinst*. När härtill lägges denna handels oerhörda bruttoomsättning, får man en förklaring till att Englands ekonomiska välstånd kunnat växa så som det gjort äfven under de senaste åren, ehuru förhållandena inom den engelska *produktionen* ställt sig mindre gynnsamt än förr.

<sup>1</sup> Aperçus, Tabl. 261.



Ännu en betydande förmån, hvaraf England dragit vinst, är att de moderna ekonomiska striderna mellan arbetare och arbetsgivare i detta land förts å bägge sidor med betydligt större ekonomisk *insikt* än hvad förhållandet är i nästan alla andra land — bland dem tyvärr vårt. Äfven är bitterheten mellan olika samhällsklasser erkändt mindre i England än annorstädes, — ännu en frukt, bland de många, af Englands beundransvärda samhällsutveckling. Den sociala vantrefnaden, som i vårt eget land icke är utan betydelse för emigrationen, har därför i England icke i lika hög grad utgjort en förvirrande faktor i fråga om den naturliga folkomflyttningen.

Nu anförda gynnsamma omständigheter hafva gjort, att Englands ekonomiska förkofran äfven under de senaste årtiondena kunnat fortgå med afundsvärd styrka. Bevisen erhållas fortfarande bland annat vid ett studium af befolkningsförhållandena. Ännu under 1890-talet har Englands befolkning ökats med i det närmaste 12 promille årligen<sup>1</sup>, och fastän bruttoutvandringen såsom vanligt varit betydande — inemot 1,100,000 personer under hela årtiondet, — så har *nettoförlusten* stannat vid 54,000 personer, eller något öfver 5,000 personer pr år, hvilket ju med Englands inbygggarantal är försvinnande.<sup>2</sup>

Att denna stora folkökning icke fört med sig någon ökning af »masseländet», visar den utomordentliga minskningen af dödligheten under senaste tider. I fråga om gynnsamma dödlighetsförhållanden täflar England snart med de skandinaviska folken.<sup>3</sup>

England är alltså ett land där in- och utvandringsförhållandena kristalliserat sig på ett enastående gynnsamt sätt. Tyvärr äro orsakerna härtill i regeln af den art, att det icke står andra folk öppet att följa exemplet.

Englands stigande välstånd äfven under senaste, jämförelsevis ogynnsamma tider blir så mycket anmärkningsvärdare som det kommit till stånd i trots af ej blott en stagnation utan rent af en *tillbakagång* i fråga om den näringskälla, hvilken Europas flesta folk betrakta såsom »modernäringen», alltså: *landtbruket*. Tillbakagången är visserligen icke kvalitativ, utan kvantitativ, men förhållandet är betydelsefullt i alla fall. Om åter sädesodlingens tillbakagång kan hejdas och lämna rum för nya framsteg, har England alltså här en ytterligare rikedomskälla att tillgripa i en framtid. Att denna utsikt också kan förverkligas, synes man kunna förvänta af den grund, att jordbrukets tillbakagång i England icke ensamt beror på ekonomiska orsaker utan till betydande del på de ofördelaktiga jordbesittningsförhållandena, — olägenheter alltså, som det står i nationens makt att afhjälpa. Spörsmålet härom, som blir allt mera brännande, är,

<sup>1</sup> Tab. 4. — <sup>2</sup> Tab. 21. — <sup>3</sup> Tab. 9.



såsom äfven för oss af lärorik innebörd, på Emigrationsutredningens begäran behandladt af Professor G. Steffen, hvars redogörelse härför är publicerad i Emigrationsutredningens Bilaga XIV.

I England bereder »utvandringsfrågan» alltså ännu inga bekymmer. Men Englands befolkningsförhållanden äro icke därför utan *skuggsidor*. Sådana hafva tvärt om under det senaste kvartseket gjort sig starkt märkbara.

Äktenskapsfrekvensen har i England varit mycket hög, men börjar nu visa tydliga tecken till nedgång. Mot hvarje <sup>hundra</sup> hundratal ogifta män i åldern 20/50 år svarade förr cirka 100 vigde män årligen, i första giftet; numera är siffran blott omkring 88. Då alla indicier tyda på, att välståndet ökats och icke minskats, synes förhållandet, liksom hos oss, till en god del få skrivas på räkningen af lefnadsanspråkens stegring. Sistnämnda förhållande är ju i regeln en följd af ökad folkupplysning och stigande kultur. Bekymmersamt är blott, när anspråken stegras hastigare än att nationens ekonomiska utveckling hinner följa med. Så har i särskildt hög grad varit fallet i vårt eget land, men äfven England synes icke hafva gått fritt i detta hänseende under senaste årtionden.

Ännu skarpare utpräglad är dock den andra skuggan inom Englands befolkningsförhållanden i våra dagar, eller den *äktenskapliga fruktsamhetens nedgång*. På 1870-talet, och äfven därförut, svarade i England 300 äkta födelser årligen mot hvarje tusental hustrur i åldern före fyrtiofem år; numera har siffran redan hunnit ned till endast 225, och den sjunker fortfarande nästan för hvarje år. Intet annat land i Europa, utom Belgien, visar en så stark utprägling af denna moderna företeelse. Vi undantaga då naturligtvis »föregångslandet» på detta område: Frankrike.

Företeelsen i fråga har i England uppträdt tämligen plötsligt — under 1880-talet. Redan nu är fruktsamheten i England den lägsta i Europa, näst Frankrikes.

Vi äro här inne på den stora tvistefrågan bland nutidens sociologer; tillfälle är ej denna gång att närmare ingå på spörsmålets behandling. Blott det må sägas, att skall England i en framtid i detta fall fullständigt följa Frankrike i spåren, så kommer äfven *utvandringsfrågan* i England att gestalta sig helt annorlunda än den hittills gjort. Med stöd af Frankrikes erfarenhet kan man då förespä, att den beundransvärda folkomflyttningen inom det brittiska imperiet snart skall upphöra. Någon öfvertalig ungdom skall ej längre finnas, beredd att flytta Englands rämärken i främmande värdsdelar och vidmakthålla förbindelsen med redan förvärfvade länder. Härmed skall brista ett af de starkaste banden som ännu hålla det underbara engelska världsväldet tillsammans. Hvilka följderna ytterligare skola blifva, därom vore ju gagnlöst att söka profetera.



När i det föregående fråga varit om befolkningsförhållandena, däri inräknadt emigration och immigration, har med uttrycket »England» alltid afsetts endast det egentliga England. Återstår att i korthet yttra några ord om förhållandena inom det förenade konungarikets andra båda landsdelar, Skottland och Irland.

Skottlands utvandringsförhållanden hafva något mer erinrat om dem vi känna från vårt eget land. Den skottska utvandringen har varit ganska betydlig — under senare tider åtskilligt större än den svenska, både absolut och relativt taget. Detta förhållande har dock här liksom i England motvägts af en betydande återinvandring. Skottlands nettoförlust, om än mycket betydlig, har därför under de senaste fyrtio åren i regeln varit mindre än den svenska.<sup>1</sup>

Äktenskapsfrekvensen har i Skottland alltid varit låg, fastän högre än i vårt land; under de senaste båda årtiondena kan man också här konstatera en nedgång, liksom i England. Den äktenskapliga fruktsamheten har alltid varit mycket betydlig i Skottland; nu befinner den sig dock i stark nedgång, om än ej fullt så våldsamt som i England.

Skottlands befolkningsförhållanden erinra alltså icke så litet om Sveriges. På det nordliga Skottlands landsbygd träffar man ock samma genom årtionden fortsatta folkminskning, som vi så allt för väl känna från stora trakter af vårt eget land.

Likväl är skillnaden stor mellan Sverige och Skottland *däruinnan*, att Sverige bildar ett statssamhälle för sig, med alla däraf härflytande förpliktelser och begränsningar, medan Skottland utgör en integrerande del af ett världsvälde. Det skottska blodet flyter icke bort i främmande land, det uppsöker blott andra delar af den stora rikskroppen och får där tillfälle att göra sig fullt gällande på ett sätt som aldrig skulle kunnat ske i hembygden, och dock på ett sätt som i sista hand kommer också Skottland själf till godo. När man läser Skottlands och Englands historia, kan man ej annat än gripas af beklämning vid tanken på hvad *Skandinaviens* folk kunnat blifva, om förhållandena bland dem tillätit samma amalgamation som på den storbritanniska ön.

Irland kunde väl synas vara det tacksammaste fältet af alla för en undersökning af emigrationens verkningar. I själfva verket förhåller det sig knappast så, åtminstone ej om man vill inhämta lärdomar för bedömande af Sveriges utvandring. Den irländska emigrationen är till sin omfattning utom jämförelse med andra folks i våra dagar, möjligen med fränseende af vissa delar af Italien. Irlands ekonomiska förhållanden äro lyckligtvis icke heller på många punkter jämförliga med våra svenska. Härtill kommer att den irländska statistiken är

<sup>1</sup> Tab. 15—21.



ofullkomlig och understundom uppenbart felaktig. Vi ha därför här icke anledning att gå närmare in på de irländska förhållandena. Om jordproblemet på Irland, hvilket ju är af en afgörande betydelse för den irländska utvandringen, lämnas en utredning i Professor Steffens nyss citerade afhandling i Emigrationsutredningens Bilaga XIV.

\* \* \*

Det land, hvars utvandring erbjuder oss svenskar det största intresset, är **Tyskland**, framför allt från den synpunkten, att detta land haft en mycket betydande emigration men lyckats få den att upphöra.

Vid 1800-talets början voro tyskarna ännu väsentligen ett jordbruksidkande folk. Vissa industribrancher funnos väl, delvis af hög ålder, men de voro lokaliserade och visade ingen kraftigare expansion. Handtverket stod mångenstädes mycket högt, men såsom i främsta rummet afsedd för det egna landets behof egde ej heller denna näringsgren förmåga att uppbära någon synnerlig folkökning. Den tyska sjöfarten var obetydlig, och handeln med främmande länder stod icke i proportion till landets folkmängd och tillgångar. Den inländska handeln led hårdt af den politiska splittningen med däraf följande mångfald af tullgränser.

Jordbruket förblef alltså under årtionden den förnämsta näringskällan. Vid folkökning måste den odlade jorden utvidgas och, om möjligt, jordens afkastning uppdrivas. Vid så gammal uppodling som i Tyskland är det klart att åkerjordens utvidgning icke kunde fortgå synnerligen länge. I våra dagar — och sedan åtminstone trenne årtionden tillbaka — synes Tysklands åkerjord icke ökas alls; åtminstone är detta fallet med den jord som användes för spannmålsodling. Om än förhållandet ställer sig något gynnsammare i fråga om rotfrukter och handelsväxter, så äro dock anparterna härför så obetydliga, att de ej kunna väsentligen förändra det förhållandet att — under nuvarande ekonomiska villkor — den tyska åkerjorden icke synes kunna nå synnerligt mycket större utsträckning än den redan har.

Men vid 1800-talets början egde Tyska riket inom sina nuvarande gränser endast omkring 24 millioner inb.; i våra dagar lifnärer det 64 millioner människor. En dylik tillväxt når visserligen icke upp till Englands, men den öfverskrider betydligt Europas tillväxt i medeltal. Framför allt utmärkes den af en mera utpräglad *acceleration* än i något annat land, undantagandes Ryssland. Och under de senaste åren har Tyska rikets folktillväxt täflat äfven med Rysslands och vida öfverträffat de andra europeiska stormakternas.



Denna acceleration af folkökningen i ett så gammalt kulturland som Tyskland innebär en i hög grad märkvärdig företeelse.

Under tidrymden 1800—1815 var Tysklands folkökning endast ringa, såsom lätteligen förklarar kan. Så mycket starkare var tillväxten under tidrymden 1815—1830, såsom öfverallt annars i Europa, och af lika lätt insedda skäl som nyss. Under åren 1815—1830 föll tillökningen emellertid till en högst väsentlig del på *barnaåldrarna*, i det att de föddas antal var alldeles oerhördt stort. Svårare blef det, när, under 1840-talet, dessa barnskaror begynte växa upp till arbetsför ålder och skulle själfva skapa sig en ställning i lifvet. Nu framträdde otillräckligheten af det tyska jordbrukets expansionsförmåga i öppen dag. Vi ha redan i det föregående skildrat det olyckliga tillståndet i Europa vid denna tid, och huru härigenom förklarar utbrottet af den stora emigrationen.

Det bedröfliga 1840-talet skulle dock icke gå till ända utan att medföra också en händelse af annat slag, ämnad att spela en ingripande roll i världens ekonomiska historia: vi mena upptäckten af Californiens guld. Några få år härefter uppdagades ännu rikare guld tillgångar i Australien. Härigenom lades den grund, som under senare hälften af 1850-talet och under 1860-talet skulle uppbära en ekonomisk uppblomstring af dittills okända proportioner. Den första och omedelbara verkan blef emellertid, såsom förut omnämnts, *en förökad utvandring*, i främsta rummet till de nya guldlanden.

Alla dessa skiftande företeelser återfinnas fullt typiska i Tysklands historia mellan åren 1840 och 1870. Tysklands betryck under senare delen af 1840-talet och förra delen af 1850-talet var ej mindre än andra länders; det framträdde synnerligen svårt i Württemberg och Baden, som under flere år aflämnade en kolossal utvandring och sågo sin befolkning nedgå i antal. I östra Tyskland, där folkmängden var glesare och där ännu funnos betydande möjligheter för ett utvidgadt jordbruk, voro svårigheterna mindre. Ostpreussen och Västpreussen kunna för denna tid till och med uppvisa *inflyttningsöfverskott*.<sup>1</sup> Sådant låter ju nästan otroligt i våra dagar men utgör en märklig parallelism till förhållandena i Sverige, där man under seklets förra hälft träffar inflyttningsöfverskott i bygder sådana som Dalsland och Öland.<sup>2</sup>

Under tiden hade emellertid Tysklands öfvergång från en agrikultur- till en industristat begynt, om än till en början i mera långsamt tempo. Vid seklets början uppgifves — otroligt nog — Tysklands hela stenkolsbrytning icke hafva utgjort mer än  $\frac{1}{3}$  million ton om året, medan Storbritanniens redan då uppgick till 10 millioner ton. År 1840 hade Tyskland hunnit till  $3\frac{1}{2}$  millioner, år 1860

<sup>1</sup> Tab. 16 och 17. — <sup>2</sup> Jfr. Bilaga VIII.



till nära 17 millioner, och år 1870 till 34 millioner.<sup>1</sup> Tysklands järntillverkning blef mellan åren 1853 och 1870 mer än fyrfaldigad. — För den inre *handeln*, och så småningom äfven för den yttre, blef Tullföreningens bildande epokgörande (år 1834). Hamburg och Bremen höjde sig småningom till sjöhamnar af första rang. Tysklands järnvägsnät hade år 1870 nått en utsträckning motsvarande tre fjärdedelar af det engelska, som då för tiden ännu utan gensägelse intog första rummet i Europa.

Befolkningens inre omflyttning höll jämna steg med denna nya utveckling. Ännu under 1850-talet förekom, såsom nyss nämndes, inflyttningsöfverskott i en del af de jordbrukande östra provinserna i Preussen; nu begynte inflyttningen i stället uppträda i de västra eller industriprovinserna.<sup>2</sup>

Med 1870-talet inträder Tyskland i den nya epok, som för det samma varit så rik på framgångar, på det ekonomiska området ej mindre än på det politiska. Hvad som lösgjort alla de bundna krafterna hos Tysklands folk är väl i främsta rummet de politiska framgångarna, enhetsverkets fullbordande och segern öfver en sedan århundraden öfvermodigt nedtryckande granne; men äfven ledningen af Tysklands inre angelägenheter, politiska, ekonomiska och kulturella, vittnar om så mycken erkänd storhet, både hos regeringar, institutioner och folk, att den i ofantligt många hänseenden fått tjäna andra nationer till mönster. Finnas vid sidan här af inom andra områden betydande brister, så får väl dock åtminstone inom det *ekonomiska* gebitet den tyska nationen i våra dagar tillerkännas priset för insiktsfull, energisk och framsynt handling. Framgången har svarat däremot. Om framstegen varit ännu större inom den nordamerikanska unionen, så hafva ock därstädes de naturliga förutsättningarna varit långt större, — på samma gång dessa utnyttjats i en »rofdrift», hvars skuggsidor framträda skarpt vid jämförelse med den tyska nationens på en gång energiska och omtänksamma arbete.

Det är naturligen icke meningen att härmed förneka att betydande svagheter låta sig påpekas också inom Tysklands ekonomiska lif, och att Tysklands framtid innebär väl så många svårigheter och faror som andra folks. Men hvad som i detta sammanhang måste framhållas, är, att under de senaste åren Tysklands folk verkligen löst den uppgiften att, under en stark och accelererad folkökning, höja i utomordentlig grad den ekonomiska såväl som den andliga kulturen, öka det allmänna välståndet och öfvervinna den länge så betydande *utvandringen*. Under flera af de senaste åren har denna till och med för riket i dess helhet lämnat rum för ett *invandringsöfverskott*.

<sup>1</sup> Numera har Tysklands stenkolsproduktion, med inräkning af brunkolen, hunnit till 215 millioner ton; på de Brittiska öarna utgör den 270 mill. ton. — <sup>2</sup> Tab. 18.



Grunddragen af den ekonomiska utveckling, som åstadkommit detta resultat, äro, att *jordbruket behållit och till och med i någon mån framskjutit sin position* — åtminstone i fråga om produktionens absoluta belopp, — medan dock *folkökningen* egentligen uppbäres af *de utomordentliga framstegen inom det industriella och kommersiella arbetet.*

Värdet af *jordbrukets* oförnekliga kvalitativa och i viss mån äfven kvantitativa framsteg förminskas visserligen något däraf, att desamma delvis måst köpas genom ett skyddstullsystem, som hvilat tungt på öfriga samhällsklasser. Vål torde knappast längre förnekas, att »tullskydd eller frihandel» är en konjunkturfråga, som löses efter sig företeende omständigheter; men en svaghet är det dock alltid, som bör snarast möjligt bortarbetas, när en näringsgren kräfter uppoffringar af andra för att kunna existera. Det tyska jordbrukets underlägsenhet i vissa fall torde nog delvis sammanhänga med föråldrade sociala förhållanden, särskildt i Preussens östra provinser. Förhållandena erbjuda alltså någon likhet med Englands, — i verkningar, om ej i orsaker; men de båda folken hafva, såsom välbekant är, följt olika vägar. Kanske skulle dock äfven Englands politik varit en annan, om jordbruket därstädes gäfve uppehälle åt 40 % af befolkningen, såsom i Tyskland, i stället för 10 %, såsom förhållandet för närvarande är ibland Englands folk.

Tysklands *industriella* och *kommersiella* utveckling i våra dagar är så allmänt känd och uppmärksammas, att den icke behöfver närmare belysas. Några betecknande fakta må det dock vara tillåtet att här erinra om. År 1870 var Englands tackjärnstillverkning 4 à 5 gånger större än Tysklands; numera är det Tysklands tillverkning som är större och öfverskrider Englands med bortåt 30 %. År 1870 uppgick Tysklands produktion af stenkol blott till 24 % af Englands; nu har den hunnit till mer än 55 %. Ännu år 1890 var Tysklands utförsel föga mer än hälften af Englands; numera har den hunnit till tre fjärdedelar. År 1883 var tonalet för engelska fartyg i Suezkanalen nästan trettio gånger större än för de tyska; numera ej fullt fyra gånger större. År 1906 öfversteg Hamburgs utrikes sjöfart Londons. År 1875 nådde Tysklands järnvägsnät *framför* det engelska i utsträckning och är numera 60 % större än detta. Sedan flera år tillbaka är ock de tyska järnvägarnas godstrafik större än de engelska järnvägarnas; numera gäller detta också om persontrafiken.

Tysklands *befolkningsförhållanden* under den märkvärdiga tidsrymden efter 1870 äro också väl värda uppmärksamhet. I allmänhet kan man säga, att de ännu i dag förete mera af en *äldre* tids prägel, än hvad förhållandet är bland andra västeuropeiska folk. Man erinras härigenom om att den tyska nationen under all sin



modernisering dock bibehållit mycket af sin ekonomiska anspråkslöshet och sin kärlek till hemmet och familjelifvet, men äfven af den »behovslöshet» i sämre mening, för hvilken den anklagades redan af Lassalle. Äktenskapsfrekvensen är synnerligen hög — numera nästan öfverallt, sedan vissa äldre restriktiva bestämmelser i Bayern och annorstädes afskaffats under 1860-talet. Giftermålens talrikhet företer ej heller någon minskning under senare tider, annat än de naturliga växlingarna mellan goda och dåliga år. Den äktenskapliga fruktsamheten har varit synnerligen hög, och äfven den moderna nedsättningen dröjde här längre än annorstädes i Västeuropa, — utom i storstäderna. Numera är barnantalets förminskning ett oförnekligt faktum äfven i Tyskland och har hunnit rätt långt i de större städerna samt, under de senaste åren, i konungariket Sachsen. Fortfarande är fruktsamhetens medelsiffra för Tyska riket dock hög i jämförelse med flertalet andra folks.

Dödlighetssiffran i Tyskland har förvånande länge bibehållit sig vid en höjd, som mera erinrar om flydda tiders kultur (eller kulturlöshet). I synnerhet gäller detta den spädaste åldern, inom hvilken dödligheten under årtionden ökades i stället för att minskas och äfven för närvarande, trots all senare tiders förbättring, är vid pass dubbelt så hög som bland de skandinaviska folken. Här träffar man kanske det mest afgörande beviset för att tysken i sitt hemlif nöjer sig med de torftiga och ohygieniska förhållanden, som stå i en så underlig strid med hans upplysning och vakenhet i öfrigt. Naturligtvis inverkar också att det allmänna välståndet ännu mångstädes lämnar öfrigt att önska, i synnerhet i de östra provinserna. Nekas kan dock i sin ordning icke, att till detta ogynnsamma förhållande bidrager äfven den oerhörda ölförbrukningen. Hvad tysken sparar genom sin sparsamhet i öfrigt lägger han alltför ofta ned på ölet. Möjligen bidrager också den öfverdrifna ölförbrukningen i någon mån direkt, genom försämring af föräldrarnas hälsotillstånd, till den stora dödligheten ibland barnen.

Inom de vuxna åldrarna har dödstalet förminskats betydligt under de senaste årtiondena. Utom med nutidens storartade hygieniska förbättringar sätter man i Tyskland detta förhållande i samband med *arbetareskydds-* och *arbetareförsäkringslagstiftningen*, som anses hafva inom hela nationen åstadkommit en storartad uppryckning och tillerkännes en god del af förtjänsten af Tysklands väldiga framsteg under senare tid. I all synnerhet måste denna lagstiftning och den trygghet den ingifver hafva utöfvat ett betydligt inflytande till *utvandringens* förminskande.

Till följd af den alltjämt höga barndödligheten, har, intill de allra senaste åren, det allmänna dödstalets nedgång i Tyskland varit jämförelsevis långsam. Till ersättning dröjde födelsetalets



nedgång längre än i andra länder. Följden är att födelseöfverskottet nått en oerhörd förökning: det nästan otroliga förhållandet äger i våra dagar rum, att de föddes antal i Tyskland öfverskrider de dödes med mer än 900,000 individer hvarje år. I industridistriktet i Västfalen och Rhenlandet, och likaså i en del af de polska distriktet i öster, nås öfverskottstal, till hvilka motstycken äro svåra att finna till och med i Ryssland och Balkanländerna, hvilka annars i vår tid i detta fall så långt öfverträffa Västeuropas folk.<sup>1</sup>

Det särskildt för oss svenskar underbara i detta är, att hela detta ofantliga födelseöfverskott år efter år tillgodogöres af landet själf, — icke såsom hos oss decimeras genom utvandring. Åren 1896/1905 mottog Tyskland till och med ett öfverskott af invandrare.<sup>2</sup> Till de egentliga industridistriktet strömmar därjämte naturligtvis den inländska omflyttningen.<sup>3</sup> En i Europa exempellös ekonomisk uppblomstring har under de senaste årtiondena försiggått i Västfalen och Rhenlandet. År 1870 ägde dessa båda provinser sammanlagdt något öfver 5 millioner inb., i våra dagar åter närmare 11 millioner. Huru under allt detta den allmänna välmågan förökats låter sig åtminstone anas af det faktum, att sedan 1870-talet dödsiffran i dessa provinser minskats från 26 promille till 17, alltså i åtskilligt högre grad än den samtida förbättringen för vår världsdel i dess helhet.<sup>4</sup> Den ekonomiska utvecklingen under senare år i dessa delar af Tyskland är i själfva verket en vida beundransvärdare företeelse än motsvarande framsteg i Amerika, eftersom den tyska utvecklingen representerar ett mera *rationellt* och med omtanke för framtiden förenadt utnyttjande af landets naturliga rikedomar.

Tysklands egen *utvandring* är väl numera ganska ringa, men öfver Hamburg och Bremen försiggår en högst betydande utvandring från Östeuropas länder. Omfattningen af denna rörelse framgår af Tab. 31 i det följande. Om det mönstergilla sätt, hvarpå den ordnats, är redan vid åtskilliga tillfällen taladt i Emigrationsutredningens bilagor. Sålunda redogöres i Bilaga I för den tyska utvandringslagstiftningen och i Bilaga II, sid. 133—135, för de utmärkta anordningar, som i de tyska hamnstäderna äro träffade för emigranternas mottagande och vårdande, hvilka anordningar bjärt afsticka mot de gammalmodiga och delvis otillfredsställande förhållandena i de engelska hamnarna, angående hvilka äfvenledes en redogörelse är lämnad i nyssnämnda bilaga.

Vid all industriell och kommersiell uppblomstring i våra dagars Tyskland har nationens intresse dock på samma gång, och vida mera än i England, varit riktadt äfven på jordbrukets upphjälpande och särskildt på skapandet i Preussen af en ny *småbrukareklass*. I de

<sup>1</sup> Tab. 11 och 12. — <sup>2</sup> Se t. ex. Statistisches Jahrbuch des Deutschen Reichs, 1909 sid. 37. <sup>3</sup> Tab. 19—21. — <sup>4</sup> Tab. 10 och 11.



af polackar delvis bebodda provinserna har man härvid i första rummet haft för ögonen det nationella tyska elementets stärkande; i öfriga delar af landet äro dessa sträfvande af rent agrarpolitisk art. Angående dessa förhållanden är en utförlig redogörelse meddelad i Emigrationsutredningens Bilaga XIV.

\* \* \*

Om England lyckats organisera sin utvandring till ett rationellt folkbyte mellan det brittiska världsväldets olika delar och Tyskland lyckats reducera emigrationen till ett minimum, är äfven **Frankrike** ett land, där utvandringen icke ingifver några bekymmer, åtminstone af samma art som de vi äro vana vid i Sverige. Snarare skulle de franska statsmännen hellre se att den franska utvandringen ökades något, om den nämligen riktade sig mot landets egna kolonier och bidroge att stärka sambandet med dessa. Ett afgörande hinder härför ligger såsom bekant däri, att Frankrike icke har något befolkningsöfverskott att aflåta. Frankrike behöfver icke, såsom Sverige, tåla en ständig blodaftappning genom emigrationen, men det har köpt denna fördel med risken af sin framtida existens. Intet synes längre kunna rädda den franska nationen från att praktiskt taladt *dö ut*. Om landet också icke militäriskt besattes af andra folk, kommer ett besittningstagande att ske på annat sätt, i det Frankrikes nuvarande befolkning så småningom utbytes mot en annan, uppkommen genom amalgamation af invandrande grannfolk.

\* \* \*

Inom mellersta Europa gifvas trenne smärre, ekonomiskt högt utvecklade folk, hvilkas utvandring åtminstone numera är ringa och ej gifver anledning till bekymmer. Dessa äro Nederländerna, Belgien och Schweiz.

**Nederländernas** ekonomiska historia under det sista halfseklet är ganska egendomlig. Dess jordbruk och dess boskapsskötsel äro högt uppdrifna, men kunna näppeligen längre ökas synnerligen mycket i kvantitatift afseende. Industrien är ringa och synes, till följd af bristen på råämnen, icke heller mäktig af någon kraftigare framtida utveckling. Landets hela tillvaro synes basera sig på dess *handel*. Också är, i förhållande till folkmängden, Nederländernas utrikes handel större än hvarje annat folks,<sup>1</sup> och — välordnad som den är och byggd på det väldiga kolonialrikets naturskatter — torde den äfven vara i utomordentlig grad *gifvande*.

<sup>1</sup> Aperçus, Tabl. 241.



Nederländernas befolkningsförhållanden i våra dagar äro, från de vanliga demografiska synpunkterna sedt, fördelaktiga. Giftermålsfrekvensen är i det närmaste så hög som bland de germanska folken i allmänhet och har snarare ökats än minskats.<sup>1</sup> Den äktenskapliga fruktsamheten är den högsta i Europa, eller i hvarje fall inom Västeuropa; den har visserligen under de båda senaste årtiondena gått tillbaka, men åtminstone icke mera än inom Västeuropas befolkning i medeltal.<sup>2</sup> Dödligheten, som ännu under 1860-talet var mycket hög, har förminskats med en hastighet som knappast hos något annat folk, och Nederländernas nuvarande dödstal är jämförbart med de skandinaviska nationernas.<sup>3</sup> Till följd häraf har födelseöfverskottet stegrats till samma höjd som Tysklands,<sup>4</sup> och då utvandringen är jämförelsevis ringa, har äfven den verkliga folkökningen under de senaste årtiondena fortgått i en skala, som är berent förvånande, om man erinrar sig landets ringa omfång och berent förvånande af dess naturalster. Förklaringen kan icke sökas annorstädes än i det holländska folkets idoga arbetsamhet och uppdrifna kommersiella duglighet. Att välståndet icke har sjunkit, trots den starka folkökningen, torde kunna tagas för gifvet redan på grund af den omnämnda utomordentliga nedgången af dödssiffran.

Ännu år 1899 var Nederländernas folkmängd endast så stor som Sveriges. På nio år sedan dess har det hunnit före oss med ej mindre än 400,000 människor, eller ungefär så mycket som folkmängden i två af våra län.<sup>5</sup>

I **Belgien** har den ekonomiska utvecklingen varit kanske ännu mera förvånande än i Nederländerna. Folkökningen har däremot varit mindre, beroende på lägre nativitetsöfverskott. Utvandringen till främmande världsdelar har alltid varit mycket obetydlig, hvar emot årligen en mängd belgiska arbetare söka anställning i norra Frankrike, särskildt i det angränsande departementet Nord. En stor del af dessa vända emellertid tillbaka eller ersättas af franska arbetssökande i Belgien. Under hela tidrymden 1841—1900 har Belgiens nettoförlust (af *all* omflyttning) endast uppgått till 107,000 personer, eller vid pass 1,800 personer om året.<sup>6</sup>

Att födelseöfverskottet i Belgien är jämförelsevis lågt, berodde i äldre tider på den synnerligen låga giftermålsfrekvensen. Ännu på 1870-talet var Belgiens ställning i detta fall ofördelaktigare än Sveriges, hvilket land ju annars under senare tider befunnit sig i en mycket ogynnsam situation i detta hänseende. Men ingenstädes har en så radikal förändring till det bättre kommit till stånd i detta fall som i Belgien.<sup>7</sup> Under 1860-talet svarade mot hvarje tusental ogifte män i åldern 20/50 år endast 64 vigde män pr år i

<sup>1</sup> Tab. 5. och 13. — <sup>2</sup> Tab. 14. — <sup>3</sup> Tab. 9. — <sup>4</sup> Tab. 11. — <sup>5</sup> Tab. 3. — <sup>6</sup> Tab. 15. — <sup>7</sup> Se särskildt Aperçus, Tabl. 76.



första giftet; numera har siffran stigit till 88. En dylik stegring vittnar om en utomordentlig förbättring af landets ekonomiska tillstånd. I äldre tider skildrades detta vanligen i mycket mörka färger. *Dödlighetsstatistiken* låter dock icke rätt väl förlika sig med dessa skildringar, ty dödstalen i Belgien ha alltid varit snarare låga än höga. Förbättringen under senare år är emellertid icke här lika så kraftig som t. ex. i Nederländerna.<sup>1</sup>

I äldre tider var den äktenskapliga *fruktsamheten* synnerligen stor i Belgien. Mot hvarje tusental gifta kvinnor i yngre ålder än fyrtiofem år svarade under 1860-talet årligen 348 äkta födelser i Belgien, under det Västeuropas medeltal endast var 282. Blott Nederländerna, med 366, stodo ännu högre än Belgien.<sup>2</sup> Men i mån som välståndet synes hafva förökats, har fruktsamheten undergått en högst betydlig förminskning. Numera utgör den endast 230; lägre tal än så visa endast England, med 225, och Frankrike med 158. En sänkning sådan som i Belgien, och på relativt så kort tid, vittnar om en nära nog revolutionerande förändring i uppfattning och folk-sed. Om orsakerna ha vi oss intet bekant. Belgien är tydligen också i detta hänseende, som i så många andra, ett mycket «modernt» land.

Till följd af fruktsamhetens nedgång har den ökade giftermåls-frekvensen icke förmått höja Belgiens födelsetal, hvilket alltid varit ganska lågt, liksom, i följd häraf, äfven öfverskottet af födde.

Spörjer man så näringsstatistiken om vittnesbörd beträffande den lysande industriella och kommersiella utveckling, som efter allt att döma kommit Belgien till del under de senaste årtiondena, så äro dessa vittnesbörd ganska svåra att konstatera. Delvis beror väl detta på att här, såsom nästan öfverallt annars, saknas en fullt genomförd industristatistik. Både järntillverkningen och stenkolsbrytningen, om hvilka man har säkra uppgifter, hafva emellertid gjort tämligen långsamma framsteg i Belgien<sup>3</sup>, åtminstone jämfördt med Tyskland och Amerika. Belgiens framsteg äro väl till finnandes inom förädlingsindustriens och kanske i främsta rummet på *handels* område. När man ser detta lilla folk i våra dagar uppträda i aflägsna länder i konkurrens eller åtminstone i samarbete med världens stormakter, tvingas man ovillkorligen till en mycket hög föreställning om belgiernas affärsduglighet och kapitalstyrka.

**Schweiz** har, i utvandringshänseende, ganska noga följt samma utveckling som den stora tyska grannen. Schweiz hör ju till utvandringens klassiska länder, men det fick detta sitt rykte under en tidrymd, då ej synnerligen stor emigration behöfdes för att ett land skulle betraktas såsom ett utvandringsland före de flesta. Lik-

<sup>1</sup> Tab. 10. — <sup>2</sup> Tab. 14. — <sup>3</sup> Aperçus, Tabl. 233 och 237.



som i Tyskland har förhållandet nu slagit helt och hållet om: i våra dagar företer Schweiz ett öfverskott af *inflyttning*<sup>1</sup>. Då jordbruket till följd af naturförhållandena icke är mäktigt af någon större kvantitativ utveckling och äfven boskapsskötseln ej torde kunna drifvas synnerligen längre än som redan skett sedan årtionden tillbaka, så torde uppblomstringen äfven i Schweiz få skrivas väsentligen på industriens och handelns räkning, förutom naturligtvis landets speciella inkomstkälla: den stora främlingsfrekvensen.

Befolkningsförhållandena i Schweiz äro nära nog i allt en kopia af Belgiens, blott att alla nyanser äro i Schweiz något mindre utpräglade. Men annars möter man samma ökning af äktenskapsfrekvensen, en nedsättning af den förut ganska höga fruktsamheten, en medelmåttig dödlighet med jämförelsevis ringa förbättring under senare tider samt ett svagt nativitetsöfverskott. Folkökningen var i äldre tider icke hög, men de senaste årens inflyttningar ha stegrat den utöfver Europas medeltal.<sup>2</sup>

Ett inflyttningsöfverskott i ett gammalt utvandringsland såsom Schweiz innebär onekligen ett ganska märkvärdigt förhållande. Det måste öfverhufvud erkännas såsom ett kraftigt vittnesbörd om schweizarnes idoghet och affärsduglighet, ty af naturen är ju landet icke synnerligen rikt utrustadt. Egendomligt är att ett dylikt inflyttningsöfverskott — efter tidigare stark utvandring — spåras äfven i Schweiz' tyska grannland *Baden*.<sup>1</sup> Den utomordentliga uppblomstring, som i våra dagar karakteriserar stränderna af nedre Rhen, synes så småningom hafva spridd sig äfven till de i äldre tid ganska missgynnade trakterna omkring den stora flodens öfre lopp. I någon mån har förbättringen gjort sig gällande äfven på vänstra Rhenstranden, eller Elsass—Lothringen.<sup>3</sup>

\* \* \*

Betraktar man under *ett* de nu senast genomgångna trenne landen, Nederländerna, Belgien och Schweiz, frapperas man af en egenskap, som är för dem alla gemensam: de äro folk af föga talrikhet, inklämda mellan mäktiga tullomgärdade grannar, och likväl själfva utpräglade *frihandelsländer*. Onekligen vittnar detta förhållande om en stor ekonomisk djärfhet, och utgången besannar, att, i en protektionistisk tid, den som verkligen har mod och kraft att lita endast på sin egen konkurrensduglighet, härmed också *kan* vinna lysande resultat. Till en del torde förklaringen ligga däri, att, i alla tre dessa länder, *handeln* spelar en ovanligt betydande roll vid industriens sida, medan jordbruket åtminstone i Schweiz och Belgien

<sup>1</sup> Tab. 21. — <sup>2</sup> Tab. 4. — <sup>3</sup> Tab. 15—22.



är för obetydligt för att tilltvinga sig statsmakternas särskilda uppmärksamhet och omvårdnad.

Ett fjärde land i mellersta Europa, också detta ett af de minsta, ansluter sig i åtskilligt till den nu behandlade ländergruppen: detta land är **Danmark**. Skillnaden är att Danmark, om man så vill, har en mycket obetydlig industri (liksom Nederländerna); å andra sidan kan man säga, att Danmark är det enda land i Europa som *lyckats förvandla hela sitt jordbruk till en industri*. Gemensamt med de nyssnämnda folken har Danmark en synnerligen högt uppdrifven och rationellt ordnad utrikes handel, hvarmed äfven här följer en utpräglad frihandelspolitik. Af stor betydelse för Danmark är dess i nyare tider utmärkt väl organiserade sjöfart.

Danmark är väl det enda land i vår tids Västeuropa, som lyckats uppehålla en stark folkökning väsentligen på grundvalen af ett utvidgadt jordbruk. Men också består utvidgningen icke egentligen i en utvidgad åkerareal utan i en exempellöst förökad intensitet i skötseln äfvensom en genom möjligast långt drifven kooperation åstadkommen rationell organisation af både uppköp och försäljning. Förutsättningarna för en dylik utveckling: en förträfflig jordmån, stor befolkningstäthet, högt uppdrifven folkupplysning, orubblig solidaritetskänsla och framstående affärsduglighet ända ned bland befolkningens stora massa, allt detta är fördelar, som ingenstädes annars uppträda i så kraftig förening. Hos oss skulle de väl finnas i Skåne; men äfven i Skåne saknas de båda sista faktorerna: solidaritetskänslan och den utpräglade ekonomiska förtänksamheten.

Danmarks befolkningsförhållanden äro numera i allmänhet mycket fördelaktiga. Giftermålsfrekvensen, som alltid varit högre än i Sverige och Norge, har under de senaste årtiondena märkbart ökats,<sup>1</sup> — alltså äfven härutinnan en likhet med Nederländerna, Belgien och Schweiz. Fruktksamheten har följt den allmänna västeuropeiska nedgången och är något mindre än i Sverige och Norge.<sup>2</sup> Dödligheten företedde i äldre tid relativt mycket gynnsamma siffror, men förbättringen var länge ganska svagt markerad. Under de senaste tio å femton åren däremot har en oväntad och plötslig sänkning bragt Danmarks dödstal ned till den lägsta punkt som öfver hufvud någonstädes uppnåtts.<sup>3</sup> Orsakerna till denna märkvärdiga förändring äro åtminstone för utomstående svåra att upptäcka. Danmarks höga folkbildning och allmänna välstånd borde långt tidigare hafva predisponerat detta land till synnerligen gynnsamma dödlighetsförhållanden; att verkligheten länge ej fullt svarade häremot, har kanske berott på den starkt uppdrifna alkoholförbrukningen. Men härutinnan har ännu icke någon nämnvärd minskning kommit till stånd; på

<sup>1</sup> Tab. 13. — <sup>2</sup> Tab. 14. — <sup>3</sup> Tab. 9.



denna punkt åtminstone torde alltså icke förklaringen till dödstalets senaste plötsliga nedgång vara att finna.

Giftermålsfrekvensens ökning har motvägt fruktsamhetens förminskning, hvarför de föddes relativa antal kunnat hålla sig ungefär oförändradt. Nedgången af dödstalet har alltså helt och hållet kommit födelseöfverskottet till godo och bragt detta till en betydande höjd.<sup>1</sup> Till följd häraf har Danmark kunnat uppehålla en stark folkökning till trots för att *utvandringen* stundom varit rätt betydande. Egentligen var detta fallet under den allmän-europeiska jordbrukskrisens årtionde, eller 1880-talet. Under senare tider har utvandringen från Danmark i allmänhet varit ganska ringa.<sup>2</sup>

Att den ljusa taffa, som här gifvits af Danmarks ekonomiska tillstånd, skymmes af vissa framtidsfaror, är välbekant; men då dessa väsentligen ligga å andra områden än som här äro föremål för behandling, torde icke vara skäl att nu inlåta sig på detta ämne. Möjligen blifver tillfälle härtill i en annan »bilaga»; hvad som rör sig hos våra närmaste grannfolk är ju alltid af betydelse äfven för oss själfva.

\* \* \*

Ett land, där utvandringen i och för sig är af betydande omfattning men dock otillräcklig att nämnvärdt inverka på folkökningen, är det stora **Ryska riket**. På de sextio åren från 1840 till 1900 synes det europeiska Ryssland ha förlorat minst  $3\frac{1}{3}$  millioner människor genom utflyttning, utöfver dem som inflyttat i riket.<sup>3</sup> Härvid är dock att märka, att en betydande del af denna förlust kommit det asiatiska Ryssland till godo och alltså utgör blott en omflyttning inom kejsarriket själf. Och äfvenledes bör ej glömmas, att födelseöfverskottet i Ryssland under samma tid uppgått till ej mindre än fulla 57 millioner. Blott 6 % af detta öfverskott ha alltså gått förlorade, mot för Sverige under samma tid 30 %.

Ryssland var redan vid 1800-talets början den folkrikaste staten i Europa, om man fränser det i upplösning stadda Tyska »riket». Under århundradet taget i sin helhet har Ryssland dessutom att uppvisa den största relativa tillväxten. Detta om de Brittiska öarna räknas såsom en enhet; annars kommer det egentliga England att stå framom Ryssland. Liksom Tyskland utmärkes Ryssland af en stark *acceleration* inom folkökningen. Under förra hälften af seklet uppgick den ryska folkökningssiffran till ungefär  $8\frac{1}{2}$  promille årligen, men under den senare hälften till öfver 12 promille och under det sista decenniet till omkring  $13\frac{1}{2}$ . Sistnämnda siffra öfverträffar

<sup>1</sup> Tab. 11. — <sup>2</sup> Tab. 28. — <sup>3</sup> Tab. 15.

<sup>3</sup>—09400. *Emigrationsutredningen. Bilaga IV.*



till och med det egentliga Englands samtida folkökningstal och äfven i någon mån siffran för det tyska riket.<sup>1</sup>

Vid 1800-talets början omfattade Ryssland (med Finland) inom sina nuvarande gränser blott något mer än 21 procent af Europas folkmängd. I närvarande stund har andelen stigit till öfver 29 procent.<sup>2</sup>

Accelerationen inom Rysslands folkökning beror dels därpå att födelsetalet, i motsats till hvad som är fallet med Västeuropas, snarare ökats än minskats. Denna ökning, som delvis synes sammanhänga med lifegenskapens upphäfvande, torde dock icke kunna tillmätas någon större betydelse. Viktigare är, att dödstalet ganska starkt förminskats.<sup>3</sup> Detta kan väl förefalla något oväntadt i betraktande af de många missförhållanden, som allt framgent karakterisera det ryska samhällslifvet. Men saken är naturligtvis, att kulturens *allmänna* framsteg alltid i någon mån komma äfven de folk till godo, som annars envisas att afstånga sig från tidens sträfvan. Äfven på detta område skulle man med visst fog kunna tala om en »oförtjänt värdestebring».

Födelseöfverskottet i det europeiska Ryssland har under senare tider nått fram till oerhörda belopp. Vissa år har det hunnit ända till 18 promille<sup>4</sup>, och i absoluta tal till mer än 2 millioner individer.

*Utvandringen* till transoceaniska länder (alltså icke till Ryska Asien) uppgick under 1860-talet blott till några hundratal årligen, under 1870-talet till nära 6,000, under 1880-talet till nära 30,000, under 1890-talet till öfver 50,000, och slutligen under innevarande århundrade till minst 150,000 årligen.<sup>5</sup> Härtill kommer en icke ringa utvandring till England (af judar) och äfven till Tyskland (mest af polackar). Men i alla händelser blifva siffrorna tämligen obetydliga i förhållande till de ofantliga födelseöfverskotten. Huruvida framtiden kan komma att medföra en massutvandring från Ryssland, är ju ej värddt att yttra sig om. Ett stort hinder härför ligger redan i den omständigheten, att det torde bli allt svårare att utpeka det land, som skulle vara lämpligt och villigt att mottaga dessa emigranter, om de anlända i millioner.

Till *ryska Polen* har i flere årtionden pågått en betydande *inflyttning*, som sammanhängar med de många industriella anläggningar, som särskildt tyska firmor funnit förmånligt att åstadkomma innanför den ryska tullgränsen (exempelvis i Lodz). Ehuru alla hithörande siffror äro mycket osäkra, synes sannolikt att ryska Polen under de senaste sextio åren fått mottaga ett invandringsöfverskott af mer än  $\frac{1}{2}$  million människor. Också har folkökningen här varit utomordentlig. År 1860 egde Polen endast omkring 5 millioner inb., numera åter öfver 11 millioner.

<sup>1</sup> Tab. 4. — <sup>2</sup> Tab. 23. — <sup>3</sup> Tab. 9. — <sup>4</sup> Tab. 11. — <sup>5</sup> Tab. 25.



Fränses nu relaterade förhållanden i Polen, äger med Rysslands kolossala folkökning under nittonde seklet det från vår synpunkt anmärkningsvärda förhållandet rum, att den grundar sig nästan helt och hållet på utvecklingen af *jordbruket*. Ty industri, handel och sjöfart äro ju ännu bland detta folk tämligen litet betydande förvärfskällor. Här träffas alltså ett europeiskt land, där ett extensift jordbruk kunnat så godt som ensamt under ett helt århundrade uppehålla en folkökning om mer än 10 promille årligen. Men Rysslands naturliga möjligheter i detta fall stå ju också öfver all jämförelse med öfriga länder i vår världsdal. Och klagan öfver »jordbristen» bland Rysslands bönder har ju redan gjort sig synnerligen kraftigt förnimbar. Man gifver för afhjälpan af detta sociala onda anvisning på de stora jordvidder, som vid lifegenskapens upphäfvande tillerkändes godsegarna. Men fråga är om till och med åtgärder i riktning af dessa jordars öfverlämnande (på ena eller andra sättet) åt bönderna skulle synnerligen länge råda bot på jordbristen. Sedan återstå visserligen de omätliga möjligheter, som ligga i öfvergången till *intensift* åkerbruk i stället för extensift. Men härför erfordras — upplysning och kapital.

Huru Ryssland skall kunna under det nu ingångna seklet gifva uppehålle åt sitt ständigt växande antal millioner af inbyggare, är för landet själf och för det öfriga Europa ett mörkt problem. *Detta* sekel åtminstone kommer väl också för Ryssland att medföra samma tvång som för öfriga europeiska folk: att söka sin räddning uti industrialismen — under förutsättning att öfverhufvud nutidens världsekonomiska system har att påräkna en väsentligen oförändrad tillvaro.

\*  
\*  
\*

Den **österrikisk-ungerska** monarkien består, kulturellt liksom politiskt, af tvänne hälfter, men gränserna mellan dessa bägge hälfter äro icke i båda fallen desamma. Från *kulturell* synpunkt måste Galizien och Bukovina föras till den östra hälften; enahanda är fallet med monarkiens gemensamma biländer, Bosnien och Herze-govina.

Från befolkningsstatistisk synpunkt blir delningen densamma som från kulturell. Skillnaden mellan monarkiens båda hälfter är i detta hänseende synnerligen skarp. Västra Österrike ansluter sig (möjligen med undantag af vissa tjeckiska distrikt i Böhmen och Mähren) till Västeuropas befolkningsförhållanden, medan monarkiens öfriga delar än afgjordare bära den östeuropeiska prägel.

Från utvandringssynpunkt gäller, att den större transoceaniska emigrationen är i alla monarkiens delar en tämligen ny företeelse. Under de senaste åren har den emellertid med ens skjutit till den



grad i höjden, att Österrike-Ungern numera måste räknas bland Europas allra främsta emigrationsländer. År 1907 nådde utvandrar-nes antal ända till nära 400,000 personer,<sup>1</sup> hvilket absolut taget var den högsta siffran i Europa näst Italiens, och relativt taget öfverträffades endast af Irlands, Skottlands, Italiens och Norges.<sup>2</sup>

Ångående utvandringens fördelning på monarkiens olika delar föreligga icke fullständiga uppgifter, men så mycket framgår, att den östra rikshalvvan är betydligt mera hemsökt än den västra.

Äfven här bekräftar sig alltså, att en längre hunnen *industriell* utveckling i viss mån skyddar mot utvandringen. I Ungern, och än mera i Galizien, är ju den moderna industrien ännu endast i sin linda.

Äfven här gäller alltså också, att *jordbruket* visar sin oförmåga att bära en folkökning sådan som nutidens stegrade födelseöfverskott medföra. Där endast jordbruket är att tillgå såsom näringskälla, där skall man i våra dagar öfverallt i Europa — med undantag blott för Ryssland — konstatera emigrationen såsom ett fullt inarbetadt fenomen.

Att så skall i den närmaste framtiden blifva fallet på **Balkan-halfön**, därom varslar de senaste årens erfarenhet tydligt. I Tab. 25 sammanfaller rubriken »Öfriga länder» i allt väsentligt med Balkan-halfön, och för år 1907 finna vi redan siffran 90,000 emigranter, motsvarande 4 promille af halföns folkmängd. Så snart konjunkturerna i Amerika hinna förbättras, skola sannolikt ännu vida högre siffror snart vara att förvänta. Exempelen från Ungern och Galizien ligga tillräckligt nära för att locka till efterföljd, och den ekonomiska situationen är i alla dessa länder densamma: ett allenahärskande jordbruk, utan möjligheter till den expansion, som nutidens folkökning och växande lefnadsanspråk med nödvändighet fordra.

\* \* \*

Vi komma så till Europas klassiska utvandringsland i våra dagar, **Italien**. Om den italienska utvandringen skola vi dock här icke ingå i detalj, emedan en utförlig framställning af densamma kommer att i ett annat sammanhang upptagas bland Emigrationsutredningens publikationer. På Emigrationsutredningens begäran har nämligen Professor Gustaf F. Steffen egnat Italiens utvandringsfråga en särskild undersökning, och är hans redogörelse härom afsedd att införas i Bilaga XVIII.

Här hänvisa vi endast till våra bifogade tabeller, i främsta rummet Tab. 25 och 28. Man finner där att år 1906 ensamt den

<sup>1</sup> Tab. 25. — <sup>2</sup> Tab. 28.



transoceaniska utvandringen från Italien öfversteg 500,000 personer, motsvarande nära nog 16 promille af landets folkmängd. Härtill kommer ytterligare den mera temporära utvandringen till Italiens grannländer i Europa, hvilken emigration vissa år hinner till 200,000 personer och däröfver, år 1907 till 276,000.

Att Italiens folkmängd under sådana förhållande numera förminskas, synes mer än sannolikt, ehuru väl inga direkta uppgifter därom ännu föreligga.

Man säger visserligen att en betydande del af de italienska emigranterna efter några år återvända till fäderneslandet. Men förhållandet lärer till stor del vara detsamma, som vi så väl känna från vårt eget land: att dessa hemkomna emigranter ej finna någon trefnad, utan ofta nog för andra gången uppsöka den nya världen, och då för att växa fast där för alltid.

Äfven **Spanien** och **Portugal** äro utvandringsländer af betydelse. Detta gäller alltså i våra dagar samtliga romanska folk, med undantag af det franska. Och som fransmännen i sin ordning, af andra, välbekanta orsaker, stagnerat i antal, så är det i våra dagar synnerligen illa ställt med hela den romanska folkgruppens numeriska tillväxt. Tab. 3 visar, att mellan åren 1900 och 1908 folkökningen i Frankrike, Italien, Spanien och Portugal sammanlagd icke synes hafva uppgått till mer än vid pass 200,000 personer om året, mot för det nordvästra (väsentligen germanska) Europa öfver 1,700,000 personer årligen, och för Östeuropa 2,170,000.

De fyra romanska hufvudfolkens andel af Europas folkmängd, som år 1800 uppgick till 32 procent och år 1900 nedgått till 24 procent, har sålunda ensamt på de åtta första åren af det nya seklet ytterligare nedgått till allenast 22½ procent.<sup>1</sup> Nedsättningen från år 1800 är så stor, att för uppnåendet igen af ståndpunkten för hundra år sedan kräfdes 40 millioner flere innebyggare än nu i de romanska länderna, alltså ingenting mindre än — ett nytt Frankrike.

\* \* \*

På den skandinaviska halfön har utvandringen, såsom välbekant är, under det senaste halfsekle utgjort en fråga af den mest allvarliga innebörd. Hvad angår vårt eget land, skall åt detsamma ägnas en utförligare framställning i ett följande kapitel. I **Norge** har sedan snart femtio år tillbaka utvandringen varit mycket betydlig, och nästan alltid större än från Sverige. Undantagsvis var under 1890-talet Sveriges *nettoförlust* större än Norges — fastän äfven då den norska utvandringen till transoceaniska länder öfversteg

<sup>1</sup> Tab. 23.



den svenska; men numera är utvandringen från Norge relativt ungefär dubbelt större än från Sverige, och nettoförlusten förhåller sig i ungefär samma proportion.

Att till trots för dessa förhållanden utvandringsspörsmålet tilldragit sig mindre uppmärksamhet i Norge än i vårt land, förklaras ur olika orsaker. Norge har förut haft fördelen af ett ovanligt högt nativitetsöfverskott, hvarigenom folkökningen åtminstone till vissa tider kunnat hållas någorlunda uppe till trots för emigrationen. Därtill har det offentliga intresset i Norge städse hellre sysselsatt sig med politiska frågor än med ekonomiska. Och slutligen har den allmänna meningen ännu mer än i Sverige varit böjd att betrakta utvandringen såsom en naturnödvändighet, mot hvilken intet botemedel stod till buds; ja i det hela har man haft blicken mera öppen för utvandringens goda sidor än för dess ofördelaktiga.

I Norges ekonomiska historia blef emellertid året 1899 en vändpunkt af den betydelse, att man under den senaste tiden begynt betrakta åtskilliga företeelser från något andra synpunkter än förr. Den kris, som då inleddes, kan näppeligen sägas vara fullt öfvervunnen ännu. Säkerligen i samband härmed hafva Norges befolkningsförhållanden undergått en anmärkningsvärd förändring. Giftermålsfrekvensen har minskats i synnerligt hög grad, så att den i förhållande till folkmängden i dess helhet varit under de senaste åren lägre än i Sverige. Samtidigt har fruktsamheten inom äktenskapen nedgått. Norge dröjde längre än något annat västeuropeiskt folk att beträda nymalthusianismens väg, men numera synes detta hafva skett äfven här. Födelseöfverskottet har därför minskats betydligt, så att det under de senaste åren knappt varit högre än för Europa i medeltal. Under sådana förhållanden har utvandringen naturligtvis haft makt att starkare än förr inkräkta på den verkliga folkökningen, och Norges numeriska betydelse bland de europeiska folken befinner sig i märkbart sjunkande. Allt detta har gjort att man begynt äfven i Norge mera sysselsätta sig med emigrationsspörsmålet och börjat söka efter möjligheter att åstadkomma utvandringens begränsning.

Norge gifver exemplet af ett folk, som ej längre kan lefva af sitt jordbruk och skogsbruk, ej ens med fiskets tillhjälp och med afkastningen af den högst betydande sjöfarten, — men som ännu icke hunnit synnerligen långt på den *industriella* utvecklingens väg, som måste vara dess enda räddning. Betydande orsaker härtill äro landets kapitalfattigdom samt — ännu mera afgörande — dess synnerliga fattigdom på råämnen.

Återstår **Finland**. Detta land har ju ock under senare tider aflämnat en mycket betydande transoceanisk utvandring. Men, såsom känt, är åtminstone det ursprungliga incitamentet här af politisk



art, icke af ekonomisk. I hvad mån den finska utvandringen kan anses vara framkallad af ekonomiska förhållanden, är en fråga om hvilken ännu så godt som ingen utredning föreligger. För en utanförstående är det icke lätt att därom bilda sig någon mening.

Den ojämförligt största utvandringen i Finland företer *Vasa län*, som på samma gång är landets kanske förnämsta jordbruksbygd. Detta är emellertid icke något afgörande bevis för det finska jordbrukets otillräcklighet redan nu, ty förhållandet kan vara beroende äfven därpå, att detta läns befolkning till stor del är svensk och förmodligen i denna egenskap djupare än finnarna berörts af det senaste årtiondets händelser. Härförutom har ju vandringslusten hos germanerna i regeln visat sig starkare än hos andra folk.

\* \* \*

Sammanfattas den föregående framställningen, finner man att de länder i Europa, där för närvarande utvandringen är stor och ingifver bekymmer, äro: Irland, Italien, Pyreneiska halfön, Österrike-Ungern, Sverige, Norge och i en nära framtid troligen också Balkanhalfön, — alltsammans länder, där den industriella och kommersiella utvecklingen ej nått den höjd, eller åtminstone ej den omfattning, som inom våra dagars Europa i gemen.



## III.

**Folkökningen i äldre och nyare tider i Sverige.**

Inom sina nuvarande gränser har Sverige vid nedannämnda tidpunkter inneslutit efterföljande folkmängd, under jämförelse äfven med folkmängden inom vår europeiska världsdel i dess helhet:

År.	Europa.	Sverige. <sup>1</sup>	Sverige i ‰.
1600 . . . . .	95,000,000	950,000	10·00 ‰
1700 . . . . .	130,000,000	1,485,000	11·42 >
1800 . . . . .	187,693,000	2,347,303	12·50 >
1865 . . . . .	295,542,000	4,100,649	13·88 >
1880 . . . . .	331,745,000	4,565,668	13·76 >
1900 . . . . .	400,577,000	5,136,441	12·82 >
1908 . . . . .	433,309,000	5,429,600	12·53 >

Talen för Europa åren 1600 och 1700 äro blotta gissningar, och äfven Sveriges siffra för år 1600 är synnerligen osäker. Men svårigen lärer kunna antagas, huru man än uppskattar de absoluta talen, att Sverige år 1600 skall hafva upptagit en *större* andel af Europas folkmängd än här angifves, eller 10·00 promille. År 1865 hade vår andel hunnit till 13·88 promille. Naturligtvis hafva under mellantiden funnits många perioder, under hvilka vi gått tillbaka, men detta har utjämnats under lyckligare tider. Åtminstone under denna tidrymd af trehundra år har Sverige ej blott hållit jämna steg med det öfriga Europa i fråga om folkökning, utan ock därutöfver vunnit icke så litet i numerisk betydighet gentemot det hela.

Vid midten af 1860-talet inträder härutinnan en vändpunkt. Sedan dess har vår folkmängd visserligen icke minskats, men vi hafva ej kunnat hålla oss uppe vid samma proportion som förr bland de öfriga folken. Från att vår andel af Europa år 1865 uppgick till 13·88 promille, hade den år 1908 sjunkit till 12·53 promille. Nedsättningen, 1·35 promille, motsvarar efter nuvarande förhållanden en absolut folkmängd af 585,000 personer. Om vi hållit oss fullt i jämnhöjd med det öfriga Europa, borde vårt land år 1908 haft 6,015,000 innebyggare, i stället för i verkligheten blott 5,430,000.

<sup>1</sup> För år 1865 approximativt korrigerad siffra enligt Tab. 39.



Denna relativa nedsättning af 585,000 personer förklaras mer än tillräckligt af *utvandringen*, som mellan 1865 och 1908 bragt oss en nettoförlust af 950,000 människor.<sup>1</sup>

Tiden efter år 1865 är alltså utvandringens epok i vårt land.

Denna epok sönderfaller, från folkökningens synpunkt, hittills i tvänne större tidrymder, med gränspunkt vid år 1880. Tiden mellan 1865 och 1880 inrymmer den första stora utvandringen i vårt land, med därefter följande reaktionsår. I sin helhet karaktäriseras denna period dock däraf, att vi ännu kunde någorlunda följa med det öfriga Europa i folkökning. Mellan åren 1865 och 1879 föll vår andel af Europas folkmängd blott från 13·88 promille till 13·84 promille.<sup>2</sup>

Med år 1880, då den andra stora utvandningsperioden redan begynt, begynner också från folkökningens synpunkt den senare perioden af utvandringstidehvarvet i Sverige. Tab. 41 visar, att från och med år 1880 och till våra dagar *Sverige blott ett enda år kunnat uppnå en lika stor relativ folkökning som Europa i gemen*. Under denna tidrymd har således vår andel af Europas folkmängd nästan oafbrutet sjunkit, i allt från 13·84 promille till 12·53.

Vända vi oss, vid ett studium af folkökningens historia i vårt land, till en början till tiden *före* den stora utvandringen, alltså till tiden före år 1865 (eller om man så vill 1867, — året 1865 är valdt blott såsom ett något rundare årtal), så finna vi, att denna tidrymd, med utgångspunkt från år 1720 (eller 1721), sönderfaller i tvänne hufvudepoker: å ena sidan åren 1720—1815 (eller 1814), en epok alltså, som sträcker sig fram till och med den sista krigsperioden, hittills, i vår historia; å andra sidan åren 1815 (eller 1814) till 1865 (eller 1867), utgörande den del af *fredsperioden* som faller före utvandringen.

Att vi föredraga de rundare årtalen för periodindelningen, har sin grund uti, att vi då kunna röra oss med folkräkningsåren, hvilket ju vid en statistisk behandling är en fördel.

**Tidrymden 1720—1815.** Omkring år 1700 hafva vi, med utgång från Edv. Axelsons detaljerade beräkningar,<sup>3</sup> uppskattat Sveriges folkmängd inom dess nuvarande gränser till vid pass 1,485,000 personer, och omkring 1720, likaledes med begagnandet af Axelsons siffror, till vid pass 1,350,000. På detta sätt blir nedsättningen under krigsperioden omkring 9 %, eller ungefär den af Axelson funna, fastän vi ansett oss böra sätta själfva folkmängdsbeloppen något högre. Axelson har nämligen för år 1697 räknat sig till en folkmängd af

<sup>1</sup> Tab. 48. — <sup>2</sup> Sveriges folkmängd år 1879 var 4,558,320 (enligt Tab. 39), och Europas 329,264,000 (Tab. 2). — <sup>3</sup> I den akademiska afhandlingen »Bidrag till kännedomen om Sveriges folkmängd på Karl XII:s tid», Visby 1888.



endast 1,376,000 personer och för 1718 till en folkmängd af blott 1,247,000. Sedan dessa beräkningar gjordes, har man emellertid i någon mån tillvaratagit de spridda uppgifter vi ega om de föddes och aflidnes antal mellan 1721 och 1748, och dessa tal gifva vid handen, att folkökningen under denna tid icke synes kunna sättas så högt som resultatet skulle blifva om man accepterar Axelsons folkmängdssiffra för år 1718. Denna senare siffra måste alltså vara något för låg. Den stöder sig på mantalslängderna från de särskilda länen, men det torde väl icke vara orimligt att antaga, att dessa ej varit alldeles fullständiga. Af nyssnämnda skäl ha vi trots oss kunna approximativt stanna vid de folkmängdssiffror för åren 1700 och 1720, som upptagas häröfvan.

År 1755 uppgick Sveriges folkmängd till 1,875,000 personer. Tillväxten sedan år 1720 skulle alltså uppgått till 525,000, eller i årligt medeltal 9.43 promille. Om man erinrar sig, att Europas normala ökningssiffra under 1700-talet ej nådde till 4 promille årligen, så framgår häraf, hvilken för den tiden utomordentlig folkökning vårt land presterade under denna tidrymd — en hel mansålder igenom. Denna tidrymd, fylld af nyvaknadt verksamhetsbegär och stora, ibland öfverdrifna förhoppningar om landets ekonomiska framtid, är ju också otvifvelaktigt en af de lyckligaste i hela vår historia.

Främjandet af industriens, handelns och sjöfartens utveckling var denna tids älsklingsidé. Helt säkert hafva också dess sträfvanen i denna riktning blifvit grundläggande för dessa näringars efterföljande historia i vårt land. Men *kvantitativt* blef resultatet för ögonblicket ganska ringa. Enligt hvad Doc. Wohlin har ådagalagt,<sup>1</sup> hemtade ännu år 1750 vid pass 80 procent af Sveriges befolkning sin utkomst af jordbruket och dess binäringar. Väsentligen blef det alltså jordbruket, som under denna tidrymd fick för en hel mansålder uppbära en folktillväxt för landet af nära nog 10 promille årligen.

Att detta kunde låta sig göra, och med en omisskännelig samtidig tillväxt af det allmänna välståndet, blir lättare förklarligt, om man erinrar sig att en god del af denna tids arbete helt enkelt bestod uti att vinna igen hvad man förlorat under den närmast föregående långvariga krigsperioden. Ett uttryck härför får man, om man låter beräkningen af folkökningen omspanna hela tidrymden från 1700 till 1755 i stället för endast från 1720 till sistnämnda år. Från 1700 till 1755 blir tillväxten blott 390,000 personer, och den årliga förökningen endast 4.25 promille. Detta motsvarar ungefärligen det europeiska medeltalet under århundradet i fråga, hvilket, såsom nyss nämndes, synes hafva uppgått till ungefär  $3\frac{2}{3}$  promille.

Den period af stark folkökning, som följde såsom en reaktion efter det stora nordiska kriget, upphörde efter midten af 1750-talet.

<sup>1</sup> Emigrationsutredningens Bilaga IX, sid. 4.



Räknadt fortfarande efter folkräkningsåren, finna vi, att från 1755 till 1815 Sveriges folkmängd växte från 1,875,000 till 2,465,000 eller med 590,000 personer, motsvarande en årlig tillväxt af endast 4·57 promille, medan under tidrymden mellan 1720 och 1755 till växten varit mer än dubbelt större, eller 9·43 promille. Hvad angår Europas folkökning mellan 1755 och 1815, kan den endast gissningsvis angifvas; men det är åtminstone sannolikt, att tillväxten för vår världsdel i dess helhet under sagda tid varit något högre än i vårt land, nämligen ej långt från 5 promille årligen.

Mellan åren 1755 och 1815 faller alltså en i det hela taget ogynnsam period af vår historia, från ekonomisk synpunkt räknadt. Orsakerna äro väl delvis de fyra krigen, men sannolikt därjämte minskadt intresse för ekonomiska framsteg både hos de styrande och allmänheten, ett växande slöseri, både offentligt och enskildt, starkt stegrad brännvinsförbrukning, våldsamma omkastningar inom världskonjunkturerna, o. s. v. På folkökningen inverkade nog också de svåra härjningarna af smittkoppsfarsoten, som borttryckte tusentals offer hvarje år, under maximiåret (1779) till och med 15,000 personer, eller 7½ promille af totalfolkmängden.

En afgjord förbättring i fråga om det ekonomiska tillståndet synes emellertid hafva inträdt redan under 1790-talet. Att den ofördelaktiga perioden fått, såsom här ofvan skett, framföras ända till år 1815, förklaras nästan uteslutande genom verkningarna af det olyckliga kriget i Finland.

Mellan åren 1815 och 1865 (eller 1866) faller så ett halfsekel med den starkaste folkökning vårt fädernesland under historisk tid torde hafva någonsin genomlevvat. Mot 2,465,000 inb. år 1815 svara vid 1866 års utgång ej mindre än 4,146,000. Årliga ökningen blifver alltså ej mindre än nära 33,000 personer i medeltal, motsvarande i relativt tal en tillväxt af 10·25 promille för hvarje år. För vår världsdel i dess helhet kan tillväxten nu med ganska god säkerhet beräknas hafva uppgått till något öfver 7·5 promille årligen. Sveriges siffra var alltså fullt en tredjedel högre.

*För utvandringsfrågans studium är detta halfsekel af en hos oss exempellöst stark folkökning ett af hufvudföremålen för undersökningen.* De utförliga studier öfver våra jordbruksförhållanden, som meddelas i Emigrationsutredningens Bilagor IX—XIII, sysselsätta sig i främsta rummet med att förklara den märkvärdiga utvecklingen under denna period, och en stor roll spelar densamma också vid de af Emigrationsutredningen föranstaltade «Bygdeundersökningarna», hvilkas resultat meddelas i Bilaga VIII.

Det hufvudfaktum, som härvid möter, är, att *äfven under denna långa tidrymd den starka folkökningen i vårt land fick uppbäras nära nog uteslutande af jordbruket.*



Doc. Wohlin uppvisar, i Bilaga IX, att ännu år 1840 ej mindre än 80 procent af vårt lands befolkning hämtade sin utkomst af jordbruket ensamt, alltså fortfarande ungefär samma andel som år 1750. Under hela den långa mellantiden af nästan etthundra år hade alltså Sveriges industri, handel och sjöfart icke förmått tillkämpa sig någon som helst ökad roll inom vårt ekonomiska lif. Detta förhållande bestyrkes af det välbekanta faktum, att ännu år 1840 folkmängden i våra städer icke upptog större andel af riksfolkmängden än den gjorde redan år 1800, — den tidigaste epok för hvilken denna proportion kan uträknas.

Med 1840-talet begynner, såsom känt är, våra städers kraftigare utveckling, delvis på landsbygdens bekostnad. Härmed antydes också, att våra stadsmannanärningar ändtligen begynt taga åtminstone någon del i den evolution, som då redan sedan länge var i full gång bland de flesta andra af Västeuropas folk. Huru obetydlig hela rörelsen dock ännu hos oss var från kvantitativ synpunkt, visar sig däraf, att ännu år 1865 jordbruket synes hafva gifvit uppehälle åt vid pass 75 procent af vårt lands befolkning, — en bra ringa förändring från 1840 års siffra af 80 procent, för att hafva kraft ej mindre än ett fjärdedels århundrade.

Sammanfatta vi utvecklingen under tidrymden 1815/1865, synes densamma kunna uttryckas med följande tal, hvilka tyvärr äro mycket osäkra, men åtminstone torde gifva en i hufvudsak riktig föreställning. Af Sveriges hela befolkning hemtade vid nedanstående tidpunkter sin utkomst inom en hvar af angifna hufvudgrupper af yrken:<sup>1</sup>

År.	Landtbruk.	Industri, handel, samfärdsel.	Allmän tjänst och s. k. fria yrken.	Summa.
1815 . . . . .	80 %	12 %	8 %	100 %
1840 . . . . .	80 >	12 >	8 >	100 >
1865 . . . . .	75 >	17 >	8 >	100 >

För en bättre uppfattning af dessa tal bör erinras, att i våra dagar landtbruket lifnärer mindre än 50 procent af folkmängden, industrien, handeln och samfärdseln 44 procent och öfriga yrken något mer än 6 procent.

Resultatet kan äfven sammanfattas så, att mellan 1815 och 1840 ökades Sveriges folkmängd från 2,465,000 till 3,139,000 personer utan någon som helst framryckning af de industriella och kommersiella näringsgrenarna, — och mellan 1840 och 1866 från 3,139,000 till 4,146,000 personer under en industriell utveckling, som visserligen i någon mån öfverskred förenämnda periods men i alla fall var synnerligen obetydlig i jämförelse med samtida förhållanden bland

<sup>1</sup> Jfr Bilaga IX.



Västeuropas öfriga folk, och i jämförelse äfven med den utveckling, som *under följande årtionden* kommit till stånd inom vårt eget land.

Vi återkomma alltså till utgångspunkten, som vi tillåta oss att ännu en gång upprepa: att mellan 1815 och 1865 den exceptionellt starka folkökningen i vårt land fick till den långt väsentligaste delen uppbäras af jordbruket ensamt. Såsom annars i våra dagars Väst-europa, visade sig också här detta vara utöfver jordbrukets förmåga, och följden blef den stora utvandringen.

Efter år 1865 har folkökningen i vårt land i genomsnitt ej varit högre än händelsen var under 1700-talet, — om vi i fråga om detta frånse årtiondena för det stora nordiska kriget. Den normala siffran för vårt folks tillväxt synes numera vara omkring 7 promille årligen. Om huru detta ställer oss i jämförelse med vår europeiska världsdel i dess helhet, är taladt redan här ofvan.



## IV.

## Den svenska utvandringen.

Med året 1908 har den tidrymd, som öfverspännes af den svenska befolkningsstatistiken, nått den ansenliga längden af 160 år. Den 31 december 1748 uppgick Sveriges folkmängd till 1,755,692 personer; den 31 december 1908 utgjorde den 5,429,600.

Folkökningen under dessa etthundrasextio år har alltså omfattat 3,673,908 personer. Under samma tid har de föddes öfverskott öfver de aflidne uppgått till ej mindre än 4,781,199. Vi hafva alltså under tiden förlorat, genom öfverskott af utvandring öfver invandring, 1,107,291 personer, eller ett godt stycke öfver 1 million.<sup>1</sup>

Födelseöfverskottet och förlusten hafva fördelat sig öfver olika tidrymder på följande sätt:

	Födelseöfverskott.	Folkökning.	Flyttningsförlust.
Åren 1749/1800 . . . . .	667,760	591,611	76,149
> 1801/1850 . . . . .	1,161,840	1,135,238	26,602
> 1851/1908 . . . . .	2,951,599	1,947,059	1,004,540

Eller, om man önskar talen för de sedvanliga femtioårsperioderna:

	Födelseöfverskott.	Folkökning.	Flyttningsförlust.
Åren 1751/1800 . . . . .	640,904	566,625	74,279
> 1801/1850 . . . . .	1,161,840	1,135,238	26,602
> 1851/1900 . . . . .	2,497,181	1,653,900	843,281

I Tab. 68 är för tidrymden 1851/1900 antalet utvandrare och invandrare beräknadt i sin helhet, alltså med approximativ uppskattning för den i de officiella tabellerna ej redovisade omflyttningen. Antager man för tiden före 1851 en årlig immigration af 1,000 personer — hvilket icke torde vara högt, särskildt för äldre tider med tanken på flyttningen mellan Sverige och Finland, — samt för tiden efter 1900, att den ej redovisade förlusten representerar utvandring, så vinner man följande slutsummor för utvandring och invandring sedan år 1748:

	Utvandrare.	Invandrare.	Förlust.
Åren 1749/1800 . . . . .	128,149	52,000	76,149
> 1801/1850 . . . . .	76,602	50,000	26,602
> 1851/1908 . . . . .	1,238,295	233,755	1,004,540

<sup>1</sup> Tab. 39.



Siffrorna för äldre tiders utvandring och invandring äro naturligtvis af ringa värde, men de torde tryggt kunna betraktas såsom minima. — För de tre femtioårsperioderna blifva talen:

	Utvandrare.	Invandrare.	Förlust.
Åren 1751/1800 . . . . .	124,279	50,000	74,279
» 1801/1850 . . . . .	76,602	50,000	26,602
» 1851/1900 . . . . .	1,008,825	165,544	843,281

Och slutsummorna för de etthundrasextio åren 1749/1908 blifva ändtligen **1,443,046 utvandrare** och **335,755 invandrare**, hvilket gifver den förut angifna nettoförlusten af 1,107,291 personer.

Vid en närmare behandling särskilja vi de tre tidrymderna 1751/1815, 1816/1850 samt tiden efter 1850, hvilka här bilda de karaktäristiska perioderna.

**Åren 1751/1815.** Hvad man kan sluta till angående omflyttningsförhållandena under denna tid, — indirekt, ty inga direkta uppgifter gifvas, — är ganska utförligt behandladt i Statistisk Tidsskrift häftet 139. Vi angifva här i korthet denna undersöknings hufvudresultat.

Nettoförlusten under denna tidrymd beräknas till 91,320 personer, alltså 1,405 personer i årligt medeltal. Det egendomliga förhållandet inträffar emellertid, att förlusten af *mankön* utgjorde 88,858, men af *kvinnkön* endast 2,462, eller i årliga medeltal 1,367 män och endast 38 kvinnor. Redan dessa tal vittna om helt andra förhållanden än i våra dagar. Omflyttningen af kvinnor, hvilken väsentligen skedde mellan Sverige och Finland, höll sig i fullkomlig numerisk jämnvikt. I själfva verket ådagalägger den citerade undersökningen, att denna jämnvikt torde uppstått genom den ungefärligen lika styrkan af tvänne motsatta strömningar. Å ena sidan förlorade Sverige under denna tidrymd årligen ett ej ringa antal gifta kvinnor, — hustrur till svenska ämbets- och tjänstemän och andra, hvilka öfverflyttade till Finland. Å andra sidan hade Sverige ett ungefärligen motsvarande inflyttningsöfverskott af ogifta kvinnor, sannolikt tjänstflickor från Åland och andra svenskspråkiga delar af Finland, som sökte sig anställning i Stockholm eller annorstädes.

De manliga utvandrarnes antal under denna tid är visserligen icke i och för sig ringa, men dock ej större än att det, förutom af den omnämnda flyttningen till Finland, torde kunna förklaras af den regelbundna årliga förlusten af sjömän, som slutade med att stanna i främmande land; vidare affärsmän som etablerade sig utrikes, en och annan studerande o. s. v.; samt slutligen de rena äfventyrarne (i bättre och sämre bemärkelse), på hvilka Sverige i alla tider torde hafva varit rikt. Någon regelbunden utvandring, sådan



som i våra dagar, har väl endast undantagsvis förekommit, såsom möjligen till de närmaste grannländerna under missväxtår.

Egentligen slutar väl denna tidrymd med år 1809, eller med skilsmässan från Finland. Vi ha framfört den till 1815, därför att detta år i andra hänseenden bildar en afgörande vändpunkt, och därför att 1815 års folkräkning synes ha gifvit ett säkrare resultat än 1810 års och därför bättre lämpar sig såsom utgångspunkt eller slutpunkt för beräkningar.

Åren 1816/1850 bilda en tidrymd af synnerligen obetydlig flyttningsförlust för vårt land. För alla de trettiofem åren kan den beräknas blott till 9,561 personer, eller 273 i medeltal för hvarje.<sup>1</sup> Orsaken till denna minskning gentemot föregående period är väl helt enkelt förlusten af Finland. Under åren mellan 1815 och 1825 (möjligen ock mellan 1810 och 1815) framträder till och med ett litet inflyttningsöfverskott,<sup>1</sup> hvilket — om det är verkligt och ej blott en ojämnhet i våra folkräkningstabeller — möjligen kan förklaras genom öfverflyttningen från Finland af ett antal personer, som under de nya förhållandena kände sig närmare bundna vid Sverige.

Mellan 1815 och 1850 synes någon större utvandring hafva förekommit endast under de sista åren af 1830-talet, under hvilka, såsom känt är, vårt land hemsöktes af svåra missväxter. Då missväxterna till stor del drabbade de västra delarna af vårt land, har denna utvandring kanske i främsta rummet vänt sig till Norge. Närmare upplysningar härom föreligga dock veterligen icke.

Tiden efter 1850 inrymmer den moderna svenska utvandringsrörelsen. Hela utvandringen under åren 1851/1908 är å sid. 46 beräknad till 1,238,295 personer, och antalet invandrare till 233,755. Den slutliga förlusten uppgår alltså till 1,004,540 personer.

Vid en mångfald tillfällen är framhållet, hurusom vi haft trenne epoker af större utvandring inom Sverige. Den första omfattar åren 1867/73 och framkallades närmast af en rad dåliga skördar. Den andra omfattar åren 1879/83 och är i främsta rummet att tillskrifva en öfvertalig befolkning inom ungdomsåldern. Vid midten af 1880-talet var detta öfverskott bortelimineradt, genom utvandringen, men icke desto mindre följde åren 1887/93 en tredje och synnerligen förödande utvandringsperiod, som på ett bedräfligt sätt uttunnade Sveriges redan undertaliga befolkning inom arbetsåldrarna. Efter denna tid har utvandringen varit något mindre än förr, om än med undantag för enstaka år, såsom 1902 och 1903. Fortfarande beröfvar oss emigrationen dock årligen ett par tiotusental människor — äfven efter afdrag för de återvändande; — och vid dåliga konjunk-

<sup>1</sup> Tab. 39.



turer har man allt framgent att befara plötsliga förluster af än större omfattning. Härtill kommer att vårt lands födelseöfverskott nu är mindre än förr, hvarigenom förlusten genom bortflyttningen blir mera märkbar. — Om utvandringens växlingar från år till annat redogöres utförligt af Professor Steffen i en artikel i Bilaga XVIII.

Vi skola nu lämna några antydningar om hvad här framlagda tabeller (Tab. 51—102) innehålla angående utvandringens fördelning efter kön, ålder och familjeställning samt efter yrke.

### Fördelningen efter kön.

Med de approximativa tillägg, som i Tab. 68 äro gjorda för perioden 1851/1900, samt med ytterligare tillägg för den ej redovisade anparten af utvandringen åren 1901/08, kommer man till det resultat, att under åren 1851/1908 utvandrat i runda tal 717,000 personer af mankön och 521,000 af kvinnkön, hvadan mot hvarje tusental män svarat 727 kvinnor.

Då den officiella statistiken är ofullständigare i fråga om den manliga utvandringen än i fråga om den kvinnliga, är den officiellt uppgifna proportionen för kvinnorna åtskilligt högre än den ofvan funna. Den redovisade utvandringen upptager nämligen för åren 1851/1908 endast 611,429 mankön och 509,219 kvinnkön, hvadan mot tusen män här svara 833 kvinnor, i stället för den ofvannämnda, sannolikt riktigare siffran 727. Också skulle, om våra beräkningar äro riktiga, endast 12,000 kvinnor hafva utvandrat utan anmälan, men ej mindre än 106,000 män.

Angående fördelningen efter kön inom de olika grupperna af familjeställning samt inom olika åldrar, se här nedan.

### Fördelningen efter familjeställning.

Såsom Tab. 51 utvisar, upptager den officiella statistiken för tidsrymden 1851/1908 en sammanlagd utvandring af 1,120,648 personer. Af dem voro 385,840 gifta personer och dem tillhörande barn<sup>1</sup>; återstoden, 734,808, utgöres således af vuxna ogifta personer, inräknadt änklingar och änkor.

Den första gruppen — man skulle kunna säga *familjeutvandringen* — omfattade således i allt 34.43 %, eller något mer än en tredjedel. Emellertid är detta tal säkerligen något för högt, emedan den ojämförligt största delen af den ej redovisade utvandringen utgöres af ogifta. Utan fara för större misstag — då våra approximativa tillägg i alla fall endast äro minima — skulle man kunna antaga, att af den ej redovisade utvandringen några få tusental (säg

<sup>1</sup> Inräknadt barn tillhörande änklingar, änkor och ogifta kvinnor, hvilket antal emellertid ej torde vara betydligt.



6,000) voro gifta män, men att alla öfriga, som rest utan anmälan, varit ogifta, alltså 100,000 män och 12,000 kvinnor.

Efter dessa korrektioner skulle vi bland i allt 1,238,000 utvandrare få 392,000 gifta personer och dem tillhörande barn samt 846,000 ogifta personer jämte änklingar och änkor. »Familjeutvandringen» skulle då komma att uppgå till 31.7 procent, i stället för den officiella statistikens något högre siffra af 34.4 procent.

Tab. 57 visar, att procenten af familjemedlemmar gentemot den öfriga utvandringen befunnit sig i ett ständigt *sjunkande*. Under 1850-talet bestodo ej mindre än 60 procent af utvandrarna af gifta personer och dem åtföljande barn; åren 1901/08 hade siffran sjunkit till mindre än 28 procent. Detta visar huru utvandringen under tidernas lopp har i betydlig grad ändrat karaktär. Till en början följdes gärna hela familjen åt, när man beslutit sig för det vågsamma steget. Nu utgöres hufvudmassan bland utvandrarna af ungdomar, som ännu ej hunnit stifta familj och som på egen hand begifva sig ut att söka sin lycka i världen.

Af stort intresse är proportionen mellan könen bland dessa ogifta utvandrare. Med ofvan omnämnda approximativa tillägg skulle under de femtioåtta åren hafva utvandrat 512,000 ogifta män (öfver femton års ålder) men endast 334,000 kvinnor. Mot tusen män svara alltså här endast 652 kvinnor. Den redovisade utvandringen upptager 412,902 ogifta män och 321,906 kvinnor, eller 780 kvinnor mot tusen män. Den betydelsefullaste omständigheten här är, att kvinnornas relativa antal under tidens längd högst väsentligt ökats. För 1850-talet äro redovisade endast 462 ogifta kvinnor mot hvarje tusental ogifta män; under 1890-talet åter hade denna siffra stigit till 981 mot tusen, alltså nära nog liktalighet för könen. De senast gångna åren hafva däremot återfört en lägre proportion för kvinnkönet, — om endast af en tillfällighet, är ännu omöjligt att säga.

Man igenkänner i ofvanstående tal den från början obetydliga men efterhand oerhördt ökade utflyttningen af *hemmadöttrar* och *tjänstflickor*. Denna utvandring har den egenheten att vara mera konstant än den öfriga emigrationen. Strömmen af utvandrande unga flickor flyter tämligen jämnt från det ena året till det andra; den upptager därför också en större procent af den samfällida utvandringen under tider då denna är jämförelsevis låg. Denna jämna utvandring af ogifta kvinnor visar, att konjunkturerna för kvinnliga tjänst-sökande i Amerika ännu hålla sig uppe, medan de för den manliga arbetskraften äro vida mera växlande och väl i det stora hela befinna sig i *sjunkande*.

Tab. 57 visar, att i fråga om här omhandlade förhållanden råder åtskillig olikhet mellan den *transoceaniska* utvandringen och utvandringen till våra grannländer i *Europa*. Den förra är ju vida öfver-



vägande och trycker på den samfällida utvandringen den prägel, som angifvits här ofvan. Emigrationen till våra europeiska grannfolk omfattade till en början mycket få familjer och utgjordes således väsentligen af ungt och ogift folk. Härutinnan har emellertid så småningom en rätt stor förändring inträdt, i det antalet ogifta män bland utvandrarne starkt förminskats i antal, men familjernas antal relativt ökats. Det är den minskade utvandringen till Norge och Danmark af manliga arbetssökande, som gifver sig tillkänna uti detta faktum. Äfven utvandringen af ogifta kvinnor till nämnda våra grannländer har minskats under senare tider, dock ej i så stor skala som emigrationen af mankön. Alltsedan 1880-talet utvandra därför till Norge och Danmark *flere ogifta kvinnor* än män.

#### Fördelningen efter ålder.

Det faktum, som här bildar det afgörande momentet, är, att utvandringens intensitet inom femårsgrupperna mellan 15 och 35 års ålder är *större* än medelintensiteten inom folkmängden i dess helhet, men däremot i åldrarna under 15 och öfver 35 år *mindre* än medelintensiteten. Eller med andra ord: åldrarna mellan 15 och 35 år åderlätas *företrädesvis* af utvandringen. De gå därför också tillbaka i betydighet i jämförelse med folkmängden i dess helhet.

Detta förhållande återkommer utan undantag inom vår svenska utvandring och synes vara regel äfven i andra länder, så vidt man af deras merendels ofullkomliga uppgifter kan döma.

Enligt Tab. 68, som innehåller approximativt kompletterade uppgifter för tidrymden 1851/1900, var, om utvandringensintensiteten inom folkmängden i dess helhet sättes = 100, frekvensen inom

åldern 15/20 år . . . . .	184
» 20/25 » . . . . .	350
» 25/30 » . . . . .	223
» 30/35 » . . . . .	123

Åldersgruppen 20/25 år lider alltså, relativt taget, en ej mindre än  $3\frac{1}{2}$  gånger större förlust genom utvandringen än som drabbar folkmängden såsom helhet. Åldrarna 15/20 år och 25/30 år lida ungefär dubbel förlust mot vanligt, men i åldern 30/35 år sjunker utvandringen åter ned mot det gemensamma medeltalet, som den här öfverskrider endast med en fjärdedel.

Ser man också till immigrationen, förändras proportionerna något i fråga om nettoförlusten, men icke i betydligare mån.

Tab. 86 låter, för årtiondet 1891/1900, emigrationen studeras efter *ettårsgrupper*. Under detta årtionde uppgick den *redovisade* utvandringen till 5.00 promille årligen af folkmängden i dess helhet. Ettårsvis räknadt finner man nu, att redan åldern 15 år hinner till utvandringstalet 5.07 promille, alltså öfver medeltalet. Och med



»femton år» menas dock här personer som fylla denna ålder under kalenderåret för utvandringen; då den största utvandringen försiggår på våren, har tydligen större delen hithörande emigranter ännu ej hunnit fylla mer än fjorton år. Man ser, i hvilket stort antal fall flyttningen öfver världshafvet företages så godt som omedelbart efter konfirmationen.

Detta gäller nu tydligen dem som genom egna tillgångar, eller föräldrars, eller släktingars och vänners i Amerika, äro i stånd att genast bekosta sin resa. De andra få stanna hemma ännu några år, »tills de hunnit tjäna ihop till biljetten». Därmed får man skynda sig innan man blir tjuγουett år, ty då inträder värnplikten och man har ej längre lof att resa. I tjuguaårsåldern är det därför som den stora rusningen äger rum. Under det att utvandringens medelintensitet åren 1891/1900 för folkmängden i dess helhet var, såsom nyss nämndes, 5.00 promille årligen, var den för männen i tjuguaårsåldern 34.33 promille, alltså nära sju gånger högre.

Tab. 73 och 75 visa, att härutinnan försiggått en ganska stor förskjutning sedan utvandringens första uppträdande. Hopningen af den manliga utvandringen på tjuguaårsåldern har skärpts betydligt, dels vid tiderna för införandet af långvarigare värnpliktsöfningar än förr, dels sedan man upphört att gifva *tillstånd* till utvandring innan värnplikten fullgjorts. Detta tillstånd gafs förr nära nog åt en hvar som anhöll därom, men nekas nu konsekvent hvarje värnpliktig, som ej fullgjort de föreskrifna öfningarna.

Också finner man, att medan år 1866 endast 4.26 procent af de manliga utvandrarne tillhörde tjuguaårsåldern, var detta år 1908 fallet med ej mindre än 16.54 procent. I Tab. 79 kan man tämligen tydligt afläsa inflytandet af värnpliktens utsträckning i detta fall. Närmast efter hvarje sådan utsträckning stiger utvandringen starkt bland tjuguaåringarna, men sedan återgår allt så småningom igen till det gamla, alltid dock med *någon* förblifvande höjning af den förra medelnivån.

Ett oerhördt sorgligt fall, som man väl må hoppas aldrig skall upprepas, erbjuder året 1887. Vid det årets ingång funnos 41,000 ynglingar i vårt land, som innan årets utgång skulle fylla tjugu år; vid årets slut voro ej mindre än 4,000 af dem i främmande land, alltså i det närmaste hvar tionde man. Året 1902 var ej fullt lika ogynnsamt, men äfven det året uppgick antalet tjuguaåringar, som lämnade fäderneslandet, till mer än 3,000 man.

I åldersåret *tjuγουett år* afspegla siffrorna i Tab. 78 tydligt den olika praxis i fråga om beviljandet af utflyttningstillstånd. År 1880 utvandrade 1,473 ynglingar i denna ålder; år 1908 var visserligen hela utvandringen endast fjärdedelen af 1880 års, men antalet 21-åringar var minskadt ända till endast 65 stycken. Detta på pap-



peret, d. v. s. den legitima utvandringen. Därutöfver komma de som oloffliga utvandrat och hvilkas antal ej kan uppgifvas.

Äfven i åldern tjugutvå år utvandrade endast 99 ynglingar under året 1908, mot 1,531 under året 1880. Förklaringen är densamma som nyss.

Här ofvan nämndes, att *femårsklasserna* mellan 15 och 35 år äro de som förete en utvandring öfver genomsnittet. Nyss visades, att, åtminstone under 1890-talet, öfvertaligheten inträdde redan i åldern (14 å) 15 år, alltså under den yngsta hithörande ettårsklassen. Frågar man sig så, när öfvertaligheten *upphör*, så befinnes detta vara just efter fyllda 35 år. Att gruppen 15—35 år förete mer än normal utvandringsintensitet gäller alltså ej blott om dess femårs- utan äfven om alla dess ettårsgrupper — och om inga andra ettårsgrupper än dessa.

Öfver hufvud kan man säga, att utvandringen så småningom förskjutit sig alltmera till den vuxna befolkningens yngsta grupper. Af samtliga utvandrare tillhörde under 1860-talet 11·33 procent gruppen 15/20 år, men åren 1901/08. ej mindre än 25·68 procent. Gruppen 20/25 år har under samma tid ökat sin andel från 20·27 till 27·05 procent. Däremot hafva åldrarna 25/30 och 30/35 relativt taget gått något tillbaka. Hela den ofta behandlade gruppen 15/35 år har emellertid ökats från 58·43 procent under 1860-talet till 74·56 procent under åren 1901/08.<sup>1</sup>

*Barnens* antal bland utvandrarne är numera relativt något mindre än förr, till följd af den förut omnämnda minskningen af antalet utvandrade *familjer*. Antalet barn, som medföras af hvarje hundratal gifta kvinnor, har något minskats. Tab. 57 visar, att detta egentligen gäller utvandringen till våra europeiska grannländer, icke i väsentlig mån Amerikafararne.

Öfverhufvud är åldersfördelningen något olika inom dessa båda hufvudafdelningar af utvandringen (till europeiska länder och till utomeuropeiska). Tab. 69 ådagalägger närmare detta förhållande. Enklast uttryckes detsamma genom att beräkna huru många procent af utvandrarne inom hvarje ålder, som nöja sig med en flyttning till Norge eller Danmark o. s. v. och alltså icke utsträcka färden öfver världshafvet.<sup>2</sup> I åldern 15/20 år var detta (åren 1891/1900) fallet med 12·53 procent, i åldern 20/25 år med 14·92 procent, i åldern 25/30 med 21·01 procent, i åldern 30/35 år med 22·71 procent, o. s. v., så att just de yngsta synas helst välja Amerika såsom mål. Inom de högre åldrarna vänder sig förhållandet ånyo, detta af det skäl att det relativt oftare inträffar att gamla föräldrar och farföräldrar hämtas öfver till det nya hemmet af barn i Amerika, än af dem som utvandrat till mindre aflägsna land.

<sup>1</sup> Tab. 64. — <sup>2</sup> Se anmärkningen till Tab. 69, sid. 193.



Af samtliga utvandrare äro endast vid pass 4 procent äldre än femtio år, och denna andel synes icke hafva undergått någon större förändring, i det att minskningen i åldern 50/65 år uppvägt ökningen i åldern 65/∞. Säkerligen är det flere nu än förr, som på gamla dagar öfverflytta till redan utvandrade barn och andra anförvanter; men i stället har det i utvandringens första tider varit vanligare än nu, att gamla makar på egen hand företogo sig den äfventyrliga färden, — då vanligen med sina barn i följe, alltså hela familjen på en gång.

I fråga om utvandrarnes fördelning *efter kön*, inom hvarje åldersgrupp för sig, gäller att kvinnornas utvandring icke, såsom männens, störes af värnplikten och därför är betydligt jämnare, icke blott — såsom förut visats — från det ena kalenderåret till det andra, utan ock från ålder till ålder. I öfrigt innehålla våra tabeller ett stort antal data om männens och kvinnornas skiftande antal inom olika åldrar m. m., såväl i absoluta som relativa tal, hvilka dock för att användas icke erfordra någon vidare förklaring.

Om den detaljerade utredning af utvandringsförhållandena inom olika åldrar, som meddelas i »Dödlighets-, Utvandrings- och Invandringstabellen» för åren 1891/00, jfr sid. 58 här nedan.

### Ålder och familjeställning.

En fullständig fördelning af våra emigranter med kombination af ålder och familjeställning är i vår utvandringsstatistik genomförd först med år 1891. Därförut funnos endast summariska uppgifter af den art som i Tab. 51—57.

I våra här bilagda tabeller är åt denna fråga ägnad en ganska utförlig behandling, emedan en sådan icke förr kommit ämnet till del. Hithörande data innehållas, i hvad angår femåriga åldersgrupper, i Tab. 69—72, och, i hvad angår ettårsklasser, i Tab. 80—88.

Tab. 86 visar, att utvandringen bland männen är inom hvarje åldersgrupp relativt större bland de ogifte än bland de gifte. Bland kvinnorna är regeln densamma; dock är skillnaden mellan gifta och ogifta här mindre, och i de högre åldrarna förekomma till och med undantagsfall, där utvandringsintensiteten är högre bland de gifta än bland de ogifta. — Såsom i fråga om nästan alla befolkningsförhållanden intaga änklingar och änkor äfven här i regeln en mellanställning mellan gifta och ogifta, om än de absoluta talen äro för små att åstadkomma full regelbundenhet. Inom de högre åldersklasserna är dock utvandringen starkare bland änklingar och änkor än bland både gifta och ogifta, — ett vittnesbörd om huru dragningskraften från det nya hemmet i Amerika blir starkare för den ensam lämnade maken eller maken.



En egendomlig omständighet är att utvandringsintensiteten för gifta män är nästan enahanda för alla de tre femårsklasserna från 20 till 35 år, och i fråga om gifta kvinnor för de tre femårsklasserna från 15 till 30 år.

De relativa utvandringstalen för *ettårsgrupperna*, efter familjeställning, meddelas för perioden 1891/00 i Tab. 86. Motsvarande tal för invandringen innehållas i Tab. 87, och för nettoutvandringen i Tab. 88.

### Immigrationen.

Uppgifter om immigrationen från främmande land föreligga först från och med år 1875. Hela det uppgifna antalet immigranter åren 1875/1908 uppgår till 212,369. I den officiella statistiken har man dock, för att vinna fullt årtionde, kalkulerat sig till tal äfven för åren 1871/74. Med inräkning häraf upptages i våra tabeller hela den redovisade immigrationen (för åren 1871/1908) till 224,200 personer.

Antalet är ju i och för sig icke ringa. För enstaka år ha vi nått ända till 10,000 immigranter och däröfver, hvilket är ett högre tal än den redovisade *emigrationen* för hvilket år som helst före 1868.

I den officiella statistiken behandlas immigrationen med samma utförlighet som utvandringen, och så har i hufvudsak skett äfven i våra här bilagda tabeller. Att ingå i någon detaljerad redogörelse för dessa tabellers innehåll torde icke vara erforderligt. En hvar, som för något ändamål behöfver använda tabellerna öfver invandringen, skall utan svårighet, hoppas vi, finna sig till rätta.

Anmärkas må endast, att *invandringen från främmande världsdelar*, alltså väsentligen från Amerika, nådde sin höjdpunkt år 1894, då den uppgick till ej mindre än 7,455 personer,<sup>1</sup> men att den sedan dess snarast gått tillbaka. Under femårsperioden 1891/1895 fingo vi mottaga 5,063 immigranter årligen från främmande världsdelar, — till största delen återvändande svenskar; under åren 1896/1900 uppgick motsvarande antal endast till 4,561, och åren 1901/05 till 3,891. De tre åren 1906/08 förete visserligen ånyo en höjning, till 5,271 immigranter årligen, men osäkert är om detta höga medeltal skall kunna hålla sig uppe för hela femårsperioden när talen för 1909 och 1910 kunna tilläggas.

Att återinvandringen från Amerika under de senare åren minskats i stället för att ökas, har uppmärksamats äfven af en af Emigrationsutredningens »bygdeundersökare», fil. lic. A. Brusewitz, som undersökt förhållandena å södra Dal. I sin därom afgifna berättelse säger han (Bilaga VIII N:r 4, sid. 94): »Sorgligt nog ser det ut, af meddelade uppgifter att döma, som om de amerikanska jordförvärfven

<sup>1</sup> Tab. 49.



under de allra senaste åren skulle varit i aftagande. I Grinstads socken uppgafs, att sedan år 1900 ej förekommit någon ny svensk-amerikansk bosättning.»

Om lic. Brusewitz' förmodan är riktig, att motviljan mot exercisen är en starkt medverkande orsak till detta förhållande, så bör ju den lättnad härutinnan, som år 1909 kommit till stånd för återvändande emigranter, möjligen kunna åstadkomma någon förbättring för framtiden.

I alla händelser är detta faktum af en aftynande immigration af svensk-amerikanare en omständighet, som förtjänar att noga beaktas, emedan det står i stark strid mot många gånger nu för tiden uttalade förhoppningar och väl äfven torde vara för det allmänna föreställningssättet så godt som obekant.

Återinvandringen från våra grannländer i Europa har däremot i det hela taget ökats, om än icke synnerligen hastigt.<sup>1</sup> På samma gång har utvandringen till dessa länder i ej obetydlig grad aftagit, så att vi sammanlagdt för åren 1903 till 1908 räknat endast 19,575 emigranter men 25,643 immigranter, alltså ett saldo *till vår fördel* af 6,068 personer. Detta förhållande förklaras i främsta rummet af den ogynnsamma ekonomiska ställningen i Norge efter år 1899 samt af 1905 års unionskris; därtill har kommit den af politiska orsaker framkallade ganska betydande invandringen dessa år af finnar och ryssar. Äfven folkbytet med Danmark medför numera för oss en betydligt minskad nettoförlust, jämfördt med förhållandena för ett par årtionden tillbaka.

### Nettoutvandringen.

Om våra statistiska uppgifter om in- och utvandringen vore fullständiga, skulle det naturligtvis vara af stort intresse att behandla *nettoutvandringen* med samma detaljerade utförlighet som bruttoutvandringen. Då emellertid ofullständigheten är notorisk och därtill mycket växlande, för olika år och för olika grupper, blifva nettosiffrorna af mindre värde och hafva därför fått sig en mera underordnad plats tilldelad i våra tabeller.

Hvad dessa tabeller i detta hänseende innehålla, är först en beräkning af den *totala* nettoförlusten (redovisad och ej redovisad) för hvarje tioårs- och femårsperiod samt för hvarje särskildt år af tidsrymden 1749/1908, med absoluta tal i Tab. 39 och relativa tal i Tab. 40. I Tab. 48—50 är denna förlust för åren 1851/1908 fördelad på sina särskilda faktorer. Tab. 68 utvisar den totala (approximativt kompletterade) nettoförlusten för åren 1851/1900 uppdelad efter åldersklasser och efter kön. Härnäst meddelas i Tab. 53 för hvarje

<sup>1</sup> Tab. 49.



år af tidrymden 1871/1908 den *redovisade* nettoförlusten, med fördelning efter kön och familjeställning, samt i Tab. 56 samma nettotal (för tioårsperioder) med särskiljande af utvandringen till europeiska och till utomeuropeiska länder. För tidrymden 1891/1900 i dess helhet äro de *relativa* nettoutvandringstalen (pr år och hundratusen inb. i hvarje grupp) uträknade för kombinerade grupper af kön, ålder och familjeställning, såväl för femåriga åldersklasser (Tab. 72) som för ettåriga (Tab. 88), med skillnad i förra fallet äfven mellan förlusten till europeiska och till utomeuropeiska länder. För de femåriga åldersklasserna äro äfven de *absoluta* talen upptagna, i Tab. 71.

Hvad som i dessa tabeller företrädesvis tilldrager sig uppmärksamheten är de icke så alldeles fåtaliga fallen af *invandringsöfverskott*, alltså af vinst i stället för förlust. Visserligen har väl ej under ett enda år af de femtioåtta inträffat, att vårt lands folkbyte med andra länder lämnat oss ett totalöfverskott; men i fråga om vissa länder och för vissa befolkningsgrupper möter dock vinst i stället för förlust vid åtskilliga tillfällen. Regelbundet ha vi haft större inflyttning från Finland och Ryssland, än vi till dessa länder aflämnat emigranter; dock har det i vanliga fall gällt ganska obetydliga belopp. Att hela vårt folkbyte med grannländerna lämnat oss öfverskott under åren 1903/08, är redan här ofvan anmärkt.

Vända vi oss till perioden 1891/1900, för hvilken vi undersökt saken i detalj (Tab. 71, 72 och 88), finna vi, att Sverige, egendomligt nog, för hela årtiondet har inflyttningsöfverskott i fråga om *äldre ogifta män* (efter ungefär trettiofem års ålder); och gäller detta äfven särskildt i fråga om den transoceaniska omflyttningen. I fråga om folkbytet med våra grannländer lämnade redan detta årtionde inflyttningsöfverskott beträffande gifta personer och barn, hvadan hela förlusten föll på gruppen af ogifta personer, i synnerhet kvinnor.

Vi erinra om, i detta sammanhang, att vi i förevarande tabeller icke redovisat för utvandringen till särskilda länder, annat än så till vida att vi skilt mellan europeiska och utomeuropeiska sådana. Hufvuddragen af hvad vår statistik upplyser om folkbytet med hvarje land för sig äro afsedda att meddelas i Bilaga XX («Svenskarna i utlandet»).

### Utvandrarnes fördelning efter yrke.

Vår officiella befolkningsstatistik upptager ännu en synpunkt för våra emigranters fördelning, hvilken dock egentligen hör hemma inom näringsstatistiken och därför bör behandlas i samband med denna, — såsom ock är ämnadt att ske. Denna synpunkt är utvandrarnes yrkesfördelning.



För att följa den officiella statistiken, ha vi i våra tabeller inrymt äfven denna fördelning (Tab. 92—102), ehuru vi här icke hafva tillfälle att närmare ingå på densamma. Tyvärr äro hit-hörande tal mycket bristfälliga och lämna därför icke mycken upp-lysning om det i och för sig högeligen betydelsefulla ämnet.

I all synnerhet gäller detta *tiden före år 1903*. Under denna tid särskildes blott vid pass ett tiotal yrkesgrupper, hvilka dessutom delvis voro mindre lämpligt begränsade. Än ofördelaktigare är, att kontinuiteten emellanåt afbröts, — såsom öppet angifves från och med 1891, då en afgjord försämring skedde beträffande gruppen »Jordbruk», i det att »hemmasönerna» och »hemmadöttrarna» nu frånräknades denna grupp och lades till »Arbetare af obestämdt slag». Men utom detta anar man vid närmare undersökning, att äfven andra förändringar i grupperingen skett utan att därom lämnats någon upplysning. Hvad beträffar de särskilda grupperna, voro emigranterna inom hvarje sådan från början uppdelade mellan minderåriga och vuxna, och dessa senare mellan gifta och ogifta, hvilket allt ju i och för sig är af intresse. Men äfven här bröts kontinuiteten, denna gång redan år 1881. Öfverhufvud är om våra utvandrares yrkesfördelning före år 1903 ganska litet af värde att finna i vår officiella befolkningsstatistik. Jfr vidare de till våra tabeller fogade anmärkningarna.

*Från och med år 1903* genomfördes en ny uppdelning af våra emigranter och immigranter, med anledning af en i en riksdags-skrifvelse uttalad begäran<sup>1</sup>. Gruppernas antal ökades till vid pass ett par hundra, ehuru väl, med hänsyn till de små och osäkra talen, i tryck offentliggöras siffror endast för ett femtiotal. Siffrorna för de smärre undergrupperna föreligga i manuskript och kunna användas för Statistiska Centralbyråns sedvanliga tioårssammandrag.

I Tab. 92—95 äro de nya talen meddelade, i summor för fem-årsperioden 1903/1907. Talen för hvarje år återfinnas i Centralbyråns årsberättelser.

Såsom ofvan omnämnes, kommer den sakliga behandlingen af dessa förhållanden före i ett annat sammanhang.

#### »Utvandrings- och Invandringstabell» för åren 1891/1900.

Sedan ett par hundra år tillbaka har man inom dödlighetsstatistiken — närmast för lifförsäkringsändamål — utarbetat så kallade »dödlighets- och lifslängdstabeller», i hvilka man bland annat räknat sig till dödsrisken för hvarje särskildt åldersår och sedan beräknat huru ett antaget antal födde efter hand decimeras från ålder till ålder, tills den siste af kullen upphör att existera.

<sup>1</sup> Se den officiella befolkningsstatistiken för 1903, sid. XXXVII.



Beräkningar af denna art komma troligen i en framtid att spela en stor roll också inom andra brancher af befolkningsstatistiken. Att detta ej redan skett, kommer sig helt enkelt däraf, att härför erfordras ett noggrannare detaljeradt material än som i regeln ännu står forskningen till buds. Den svenska befolkningsstatistiken har emellertid åtminstone under senare tid lämnat tillfredsställande material för dylika beräkningar både inom giftermåls- och födelsestatistiken, ehuru väl detsamma ännu ej kommit till användning. Inom utvandringsstatistiken föreligga användbara uppgifter ända sedan år 1861, och beträffande invandringen sedan år 1875.

Det har syns oss vara af intresse att en gång göra ett försök med en dylik »Utvandrings- och Invandringstabell», och meddelas en sådan för åren 1891/1900 — kombinerad med dödlighetstabellen, — i Tab. 90 och 91. Såvidt bekant, är detta det första försök i denna riktning, som någonstädes kommit till utförande.

De absoluta tal som härvid användts äro de som innehållas i Tab. 73—76. På grund af dessa tal samt motsvarande medelfolkmängder (se 1900 års officiella befolkningsstatistik, fjärde afdelningen sid. 3) hafva beräknats »utvandringstalen» och »invandringstalen», d. v. s. årliga antalet emigranter och immigranter på 100,000 inb. inom hvarje åldersgrupp (Tab. 86 och 87). Egentligen borde, i enlighet med det i dödlighetstabellerna använda förfaringssättet, medelfolkmängden först hafva ökats med halfva årliga nettoutvandringen (och halfva antalet döde), men denna lilla precisionsberäkning har ansetts kunna lämnas därhän, så mycket mera som ju de uppgifna antalen emigranter äro afgjort för låga.

Härefter kunde man nu fortsätta med en beräkning af samma slag som den vanliga »dödlighetstabellen», alltså utgå från ett förutsatt antal af t. ex. 100,000 lefvande födde och med begagnande af de funna utvandrings- och invandringskoefficienterna räkna sig till, huru många af denna generation komme att utvandra, och huru många samma generation komme att med sig införlifva genom invandring. Det resultat, som härigenom vunnas, skulle ju ha en viss betydelse, men det har syns oss vara af vida större reellt intresse att kombinera in- och utvandringsförhållandena med dödligheten. Af det förutsatta antalet hundratusen födde ha vi således beräknat huru många som aflida inom första lefnadsåret, huru många som emigrera inom samma lefnadsår och huru många immigranter som tillkomma. På detta sätt finner man huru många som äro »kvar i landet» vid ingången till andra lefnadsåret; därifrån fortsättes beräkningen på samma sätt till tredje året, och så vidare från ålder till ålder.

De tal för kvarlevande och kvarstannande vid hvarje års början och slut, som på detta sätt vunnits och som återgifvits i Tab. 90 och 91,



hoppas vi skola kunna komma till användning för åtskilliga sannolikhetsberäkningar, — skiftande efter de i hvarje fall föreliggande behofven.

För att med fördel kunna använda dessa tal bör man känna, huru utvandringen och invandringen under denna period ställa sig till hvad man i vår tid räknar såsom det ungefärligen normala i detta hänseende. Med afseende härå må nämnas, att ut- och invandringsintensiteten i det hela under den period som här behandlas, eller åren 1891/1900, utgjorde, för utvandringen 5.00 promille årligen af totalfolkmängden, och för invandringen 1.60 promille. Jämför man dessa tal med motsvarande approximativt kompletterade tal för hela tidrymden 1851/1900 (i Tab. 68), finner man dessa senare utgöra 4.65 promille för utvandringen och 0.76 promille för invandringen. Perioden 1891/1900 hade alltså en något större emigration än halfsekelsmedeltalet, men en mer än dubbelt större immigration. Nettoförlusten var 3.40 promille för perioden 1891/1900 och 3.89 promille för perioden 1851/1900. Man kan således säga, att årtiondet 1891/1900 representerar en något större bruttoutvandring men en något mindre nettoförlust än medelförhållandet för det nittonde århundradets senare hälft.

För den som så önskar är det lätt att, med begagnande af talen i Tab. 73—76 och motsvarande medelfolkmängder samt dödsrisiker, utföra samma beräkningar äfven för årtiondena 1871/80 och 1881/90. För 1860-talet försvåras beräkningen af att uppgifter då saknades om immigrationen. Detta sista är dock icke något absolut hinder, om man erinrar sig att då för tiden den *uppgifna bruttoutvandringen* säkerligen var åtskilligt lägre än den verkliga *nettoförlusten*, hvadan man ej finge för höga tal för den senare ens om man förutsatte att immigrationen var = 0. Dock lämnade man naturligtvis i så fall obeaktadt, att ut- och invandring fördela sig litet olika sinsemellan på de särskilda åldrarna.

Hufvudresultatet af den kombinerade »Dödlighets-, Utvandrings- och Invandringstabellen» för åren 1891/1900 innehålles i följande tal, om vi till en början utgå från födelsen:

	I allt.	Mankön.	Kvinnkøn.
Lefvande födde . . . . .	100,000	100,000	100,000
Af dem:			
afida inom Sverige . . . . .	85,097	85,993	84,264
afida i främmande land . . . . .	14,903	14,007	15,736
utvandrat hafva . . . . .	22,198	22,614	21,835
men återkommit . . . . .	7,295	8,607	6,099

Med »afida i främmande land» förstås här: afida såsom utvandrare, — alltså äro ej inräknade dödsfall som tillfalligtvis inträffat på



utländsk mark. Under »återkommit» äro upptagna samtliga immigranter, ehuru väl en del af dem äro främlingar. Uttrycket är således något oegentligt, men ett fullt noggrant resultat kan f. n. ej vinnas. En af Statistiska Centralbyrån verkställd specialundersökning för år 1907 har visat, att vid pass 78 % af immigranterna detta år torde hafva varit af svensk börd, däraf 98 % af invandrarne från främmande världsdelar och 55 % af invandrarne från europeiska länder.

Af samtliga barn, som födas i Sverige, skulle, enligt här gjorda förutsättningar och jämlikt 1890-talets förhållanden, 22·20 % utvandra till främmande land; af dem komma 7·30 % tillbaka. Borta för alltid blifva 14·90 procent, alltså vid pass en sjundedel.

Af mankønet utvandra 22·62 procent, och invandra 8·61 procent. Nettoförlusten är alltså 14·01 procent. Af kvinnkønet utvandra 21·84 procent, medan invandringen motsvarar 6·10 procent; här är alltså nettoförlusten 15·74 procent,

Man skall finna det öfverraskande, att nettoförlusten är större för kvinnkønet. Detta är visserligen också i öfverensstämmelse med de officiella talen för emigration och immigration, enligt hvilka nettoutvandringen under åren 1891/1900 utgjorde för mankønet 3·35 pr år och tusen inv., men för kvinnkønet 3·46 (Tab. 72, sid. 192). Årtiondet i fråga bildar i detta fall ett undantag: både före och efter denna tid har förlusten varit större för mankønet än för kvinnkønet.

*Faktiskt* var detta för öfrigt nog fallet äfven i fråga om årtiondet 1891/1900. Jämför man med hvarandra 1890 och 1900 årens folkräkningar äfvensom födelseöfverskottet under mellantiden, så finner man att under de tio åren mankønets verkliga förlust uppgått till 95,193 personer och kvinnkønets till 85,147. Att utvandrings- och invandringstatistiken i stället gifver resp. talen 80,155 och 87,807 (Tab. 53) vittnar om denna statistiks ofullkomlighet. Denna ofullkomlighet går tydligen i den riktningen, att det för mankønet i främsta rummet är utvandringen, som upptages för lågt, för kvinnkønet åter invandringen.

Vår »Dödlighets-, Utvandrings- och Invandringstabell» vidlades alltså i detta hänseende af en brist, som det för närvarande icke är möjligt att afhjälpa. Efter allt att döma faller ofullständigheten i utvandringstalen i främsta rummet på åldrarna omkring och närmast efter tjugu år. Den ej redovisade invandringen för kvinnkønet torde däremot företrädesvis vara att återfinna inom de något mera framskridna åldrarna.

För ett rätt förstående af vår tabell bör erinras om, att den följer *en och samma generation* genom hela dess lifstid, alltså *icke* afser en totalfolkmängd, hvilken senare ju är sammansatt af ett hundratal olika, samtidigt lefvande generationer, alla med olika ursprunglig numerär och i olika grad decimerade af död eller utvandring. Slutresultatet



ställer sig naturligtvis i någon mån olika i ena fallet och i det andra, — eller för den enskilda generationen mot för folkmängden i dess helhet. Af större omfattning torde dock denna åtskillnad knappast vara.

Här ofvan utgingo vi från att förutsatt antal af hundra tusen *födde*, i det hela och af hvaradera könet för sig. Vi skola härnäst se bort från barnåldrarna och flytta blicken till den ungdom som håller på att växa upp. Vi kunna lämpligen stanna vid *femton års ålder*. Vi antaga alltså än en gång, att vi hafva för oss 100,000 individer af hvaradera könet, och skola söka följa dem under deras framtida öden. Denna gång blifver resultatet sådant som synes här nedan:

	I allt.	Mankön.	Kvinnkön.
Kvarvarande vid femton års ålder . . . . .	100,000	100,000	100,000
Af dem:			
affida i Sverige . . . . .	83,183	84,078	82,403
affida i främmande land . . . . .	16,817	15,922	17,597
utvandrat hafva . . . . .	24,735	25,621	23,916
men återkommit . . . . .	7,918	9,699	6,319

Af dem som hunnit till femton års ålder förlorar Sverige alltså 16.82 procent genom utvandringen. I det hela afvika talen vida mindre, än man skulle väntat, från dem som möta redan vid födelsen.

Vid en examen i en småländsk folkskola på 1880-talet skall en gammal allmogeman, seende ut öfver den samlade barnskaran, hafva dragit en suck och yttrat: »En tredjedel af dem, vi här se, skola sluta sina dagar i Amerika.» Om vi erinra oss, att detta yttrades på 1880-talet och i en småländsk bygd, så måste vi säga, att den gamle mannen torde hafva träffat i det närmaste rätt.



## V.

## Utvandringens inverkan på befolkningsförhållandena.

Detta omfattande spörsmål har af förf. blifvit vid många olika tillfällen behandladt under loppet af mer än ett fjärdedels århundrade, och det skulle innebära onödiga upprepningar att nu ingå i detaljerade undersökningar vidkommande detta ämne. Vi skola därför här endast antyda några af hufvuddragen, under hänvisning för öfrigt till efterföljande våra äldre arbeten, nämligen »Bidrag till utvandringsfrågan från befolkningsstatistik synpunkt», Uppsala 1885/86; Grunddragen af befolkningsläran (i Ekonomiska Samhälslifvet, Stockholm 1894); Sveriges officiella befolkningstatistik årg. 1890 (Första afdelningens Bihang samt Tredje afdelningen) och årgg. 1899—1903; Statistisk Tidskrift, åtskilliga artiklar under 1890-talet samt därefter särskildt häftet 129; »Sveriges land och folk», Stockholm 1901; m. fl.

En sida af vårt lands befolkningsförhållanden, hvars beroende af utvandringen blifvit mycket uppmärksammat, är **proportionen mellan könen**. Vid flere tillfällen har förf. uppvisat, huruom denna proportion blifvit mindre rubbad än man skulle väntat, och att orsaken härtill är det egendomliga förhållandet, att efter utvandringens uppträdande både de föddes och de aflidnes antal fördelat sig fördelaktigare än förr för vidmakthållandet af mankönets relativa folkta. Också kan utvandringen sägas snarare hafva *hejdat* den förut pågående utjämningen mellan könen än den har ytterligare förökad kvinnökönets öfvervikt. Dock växte kvinnoöfverskottet märkbart under 1880-talet, i synnerhet i de yngre åldrarna. Sedermera, när utvandringen blef föga mindre af kvinnön än af mankön, återtog utjämningen sin gång. Om alla dessa förhållanden meddelas numera hvarje år fullständiga upplysningar i den officiella befolkningsstatistiken.

De här ofvan citerade undersökningarna hafva i främsta rummet afsett förhållandet mellan utvandringen och befolkningens **åldersfördelning**, hvilket spörsmål också i detta hänseende är att betrakta såsom det centrala.



Vore utvandringen jämnt fördelad öfver lifvets olika åldrar, skulle dess direkta inverkan begränsa sig till att förminska eller omintetgöra folkökningen, hvilket visserligen indirekt skulle medföra också vissa förändringar i åldersfördelningen. Utvandringens inverkan blir emellertid af mera komplicerad art, därför att den *icke* uppträder med samma intensitet inom olika åldrar, utan, såsom förut omnämmts, med större styrka i åldrarna mellan 15 och 35 år än i de öfriga. Den primära följden häraf blir, att dessa betydelsefulla åldersgrupper aftaga i numerisk betydelse; men den nästa följden blir att också de föddes antal minskas, — såvida ej en osedvanlig höjning skulle komma till stånd inom äktenskapsfrekvensen, hvilket ju inom vårt land ej varit händelsen.

Till följd af den sålunda åstadkomna minskningen af de föddes (relativa) antal, — hvilken minskning under senare tid förstärkts genom aftagande äktenskapsfrekvens och fruktsamhet — har alltså sedan år 1865, d. v. s. sedan den större utvandringens begynnelse, *åldersgruppen 0/5 år alltid i vårt land varit undertalig* i förhållande till hvad som förut varit att betrakta såsom den normala situationen.

Emellertid är utvandringsintensiteten jämförelsevis låg inom barnaåldrarna, hvilka alltså decimeras mindre starkt än folkmängden i dess helhet. Följden häraf är, att de ursprungligen undertaliga barnakullarna stiga i numerisk betydelse under barndomsårens gång, så att de vanligen snart nog uppnå fulltalighet (relativt taget), ja i åldern 10/15 år i regeln en ganska markerad öfvertalighet. Detta sista förhållande är i hög grad anmärkningsvärdt. Det åstadkommer nämligen att i hvarje utvandringsland antalet ynglingar och flickor, som passera femtonårsåldern, i regeln är större än som vederborde; eller med andra ord: *ett utvandringsland har alltid en öfvertalig ungdom*. Härigenom är det som utvandringen har så svårt att afstanna. Vid sin början decimerar utvandringen ungdomsåldern, men femton år därefter, och sedan allt framgent, passeras dock femtonårsgränsen af en skara, som är större än förr i proportion till den samfälliga folkmängden. Starkast är detta förhållande utprägladt på Irland; och i Sveriges olika landskap är det mera framträdande ju större utvandringen är.

Genast efter femtonårsålderns uppnående (eller till och med före, jfr sid. 51 och 52) begynner emellertid den stora emigrationen. Nu fortgår en utomordentlig decimering i tjugu år, fram till uppnådda trettiofem års ålder; och så betydande är den härigenom åstadkomna förlusten, att *alltsedan 1885 har i vårt land icke någonsin funnits en enda normalt talrik femårsgrupp i åldern mellan 20 och 45 år*.

Efter 35 års ålder blir emigrationen svagare igen. De i djup undertalighet nedtryckta kullarna bli återigen jämförelsevis förskönade och begynna så åter att växa i relativ styrka. Uppe vid fem-



tioårsåldern äro de ofta nog *öfvertaliga* ånyo. Och fortgår utvandringen, kan dessa numera skonade kullars öfvertalighet längre fram antaga högst betydande proportioner. Kullar, som i våra dagar härjas fruktansvärdt af utvandringen, kunna därför mycket väl en gång i framtiden komma att uppträda med en numerär styrka, som skall synas oproportionerlig och bereda fattigvården — eller då väl ålderdomsförsäkringen — bekymmer.

Det är denna utvandringens verkan att åstadkomma »öfverflöd på skolbarn och åldringar men brist på arbetskraftigt folk», som gjort sig så djupt känd i vårt land. Gruppen 0/5 år är visserligen alltid undertalig, men nästan lika regelbundet är, af skäl som nyss angifvits, gruppen 5/15 år eller skolåldern, öfvertalig. Och hvad angår den betydelsefulla gruppen 15/50 år, som i alla länder under normala förhållanden upptager vid pass 500 promille af totalfolkmängden och endast i sällsynta undantagsfall vidkännes någon *större* rubbning från denna siffra, har den i vårt land vid ett tillfälle (år 1893) sjunkit ända ned till 463 promille, hvilket är nästan exempellöst. Under de senaste åren har väl en förbättring å nyo inträdt, men den har gått mycket långsamt. Ännu i närvarande stund har åldersgruppen i fråga ej hunnit längre än till 475 promille, i stället för de normala 500.

Att andelen för åldern 15/50 år sjunkit så djupt i vårt land, beror emellertid också därpå, att åldringarnas antal för närvarande, af skäl som ej uteslutande få tillskrifvas utvandringen, är oproportionerligt högt. Äfven detta faktum är ofta af förf. förut behandladt; vi hänvisa t. ex. till »Sveriges land och folk», sid. 105.

Vid 1907 års slut tillhörde 205 promille af Sveriges befolkning gruppen öfver femtio års ålder, och 13 promille gruppen öfver åttio år. Bägge talen torde äga endast mycket få motstycken i vår europeiska världsdel. Motsvarande medeltal för Västeuropa äro resp. 168 promille och 5 promille.

Utvandringen sträfvar alltså till att *nedsätta* den relativa talrikheten af befolkningen mellan 15 och 35 års ålder. Häraf blir i sin ordning en följd, att antalet ingångna *äktenskap* minskas. Detta *behöfde* ju ej blifva händelsen, om procenten nygifte i stället stegrades bland dem som stanna hemma; och så *borde* ju blifva händelsen, om, såsom t. ex. prof. Wicksell anser, utvandringen gafve ökade tillfällen till bärgning åt den kvarstannande, decimerade befolkningen. Men faktiskt kan någon sådan ökning af giftermålsfrekvensen icke konstateras i Sverige, och oss veterligt icke heller i något annat utvandringsland, med undantag möjligen för Italien. Annars är tvärtom en ringa äktenskapsfrekvens, eller åtminstone en minskad äktenskapsfrekvens mot förr, ett gifvet särmärke för alla länder, där utvandringen nått en större omfattning. Påträffas



någon gång ett undantag från denna regel, så är det i någon enstaka *landsdel* af en storstat, och undantaget förklaras då genom ekonomisk påverkan af mera gynnade landsdelar. Att äktenskapsfrekvensen är stor i England, till trots för den starka utvandringen, förklaras lätt, om man erinrar sig att i England är det endast *bruttoutvandringen* som är hög; nettoförlusten däremot är i regeln ganska oansenlig. I Skottland, där nettoutvandringen är vida större, har giftermålsfrekvensen alltid varit jämförelsevis låg; och Irland, som så länge haft den största utvandringen i Europa, har också den minsta frekvensen af nyingångna äktenskap, vare sig man räknar på folkmängden i dess helhet eller endast i förhållande till den äktenskapslediga befolkningen.

När giftermålens antal sjunker, så sjunker helt naturligt också antalet födde. Äfven här kunde minskningen omintetgöras; om en ökning i stället inträdde af den äktenskapliga fruktsamheten, men en dylik ökning kan icke heller veterligen påvisas för något utvandringsland. Tvärtom är fallet åtminstone hos oss, att fruktsamhetens i våra dagar så allmänna nedgång utpräglar sig särskildt starkt i åtskilliga af våra utvandringsbygder.

Förklaringen till sistnämnda förhållande ligger sannolikt uti det socialt och ekonomiskt högst betydelsefulla faktum, som ådagalagts af Docenten Wohlin (i Emigrationsutredningens Bilaga IX) och som så fullständigt bestyrkes af våra »bygdeundersökare»: att nämligen den senaste mansålderns folkminskning i våra jordbruksbygder träffar i främsta rummet *jordbrukets understa klasser*. Då man har anledning förutsätta, att just hos dem fruktsamheten varit synnerligen hög, måste också den starka nedgången i dessa samhällsklassers numerär helt naturligt medföra en sänkning af fruktsamhetstalen på landsbygden.

Den minskning af födelsernas antal, som kommit till stånd, dels härigenom och dels genom äktenskapsfrekvensens nedgång, har inom flere trakter af vårt land varit rent utomordentlig. En närmare belysning häraf skall lämnas i den bilaga, som är afsedd att behandla de särskilda bygdernas ekonomiska och befolkningsstatistiska förhållanden, eller Bilaga V, Bygdestatistik.

Att *dödlighetsförhållandena* i regeln ställt sig ganska fördelaktigt i flertalet af våra utvandringsbygder torde för en del kunna ställas i samband med den nyss omnämnda minskningen af jordbrukets underklasser; härigenom har nämligen, redan af rent aritmetiska skäl, det allmänna välståndets medelnivå stigit på den svenska landsbygden. Att välståndet i och för sig ökats inom bondeklassen, intygas af så godt som alla de upplysningar, som ingått till Emigrationsutredningen, och har särskildt frapperat flere af våra »bygdeundersökare», såsom af deras redogörelser framgår (Bilaga VIII).



Att i en eller annan utvandringstrakt dödligheten dock håller sig ganska hög, förklaras åtminstone delvis af den rent abnormala åldersfördelning som för närvarande, på grund af en mängd sammanstötande omständigheter, karakteriserar befolkningen i många af våra landsdelar. Särskildt är detta händelsen på ön Öland.

Kan således, i allmänhet taget, utvandringen icke sägas hafva utöfvat något ogynnsamt inflytande på vårt lands dödssiffror, så gifves dock ett specialfall, där man måste ställa sig tveksam, nämligen beträffande åldrarna mellan 15 och 30 år. Såsom bekant, ha dessa åldrar icke deltagit i de senaste årtiondenas vackra hygieniska framsteg i vårt land, utan flerstädes företett snarast en ökning af dödssiffran, hvilket i synnerhet gäller om den kvinnliga befolkningen på landsbygden. Då nyssnämnda åldrar ju äro »utvandringsåldrar» framför alla andra, ligger det nära till hands att antaga, att utvandringen kan hafva någon skuld uti den relativt ökade dödligheten, — om det nämligen förhåller sig så, som vanligen antages, eller att emigrationen bortför just de friskaste och kraftigaste elementen af befolkningen. På så sätt skulle ju nämligen medelkvaliteten af dem, som stanna hemma, befinna sig i sjunkande. Och tydligt är ju, att det ej är de blinda, lama, ofärdiga och tuberkulösa som utvandra, utan dessa stanna mangrannt hemma och bli en jämförelsevis större kontingent än förr inom dessa åldrars så starkt decimerade folkmängd.

Att detta förhållande åtminstone icke kan vara den *enda* förklaringsgrunden, blir dock klart af det enkla faktum (se här ofvan), att den starkaste försämringen träffas bland den kvinnliga befolkningen, medan dock utvandringen är ännu större bland männen än bland kvinnorna. För kvinnornas del är troligt, att en mycket verksam orsak är deras öfvergång till fabriksindustrien, med dess i många hänseenden ogynnsamma förhållanden i jämförelse med det husliga arbetet i hemmet. Men naturligtvis är det *sannolikt* att, både för kvinnor och män, utvandringen också är en *bidragande* orsak till den ökade dödligheten i ungdomsåldern.

Så intressant denna fråga än är, måste vi här afstå från dess ytterligare behandling. Att lämna några *fakta* i detta fall, ej blott lösa förmodanden, skulle kräfva en omfattande och mångsidig undersökning, hvilken icke torde kunna sägas falla inom området för Emigrationsutredningens uppgift. Ett och annat uttalande i ämnet återfinnes i våra provinsialläkares utlåtanden, af hvilka ett urval är publicerad i Bilaga XVII. I Norge är frågan behandlad af militärläkaren Arbo och äfven andra författare.

Hvad angår dödligheten inom främmande länder, som aflämnas en större utvandring, synes, liksom i Sverige, regeln vara, att dödlighetsförhållandena förbättrats, — icke endast i proportion till den



allmänna europeiska förbättringen, utan äfven något därutöfver. Så är t. ex. särskildt fallet i Italien, hvars enorma utvandring under senare tid öfverstigit den irländska.<sup>1</sup>

Till och med i Galizien har dödstalet sjunkit under senare år, och äfven här får man höra beskrifningar om, huru emigranterna rikligen understödja sina kvarlämnade anförvandter i hemlandet och huru dessas ekonomi härigenom märkbart upphjälpes. Många emigranter vända tillbaka med ej obetydliga sparpennningar och blifva på nytt jordbrukare i sitt fattiga hemland, där de ej sällan hos sin omgifning ingjuta något af den vidsynthet och energi, som de själfva tillegnat sig i Amerika. Också befinner sig, såsom sagdt, äfven Galiziens dödstal i en afgjord nedgång,<sup>2</sup> trots de många vidriga omständigheter, som gjort detta land till ett af de mest olyckliga i det nutida Europa. Hvad här yttrats om Galizien torde i någon mån kunna tillämpas äfven på Ungern.

På Irland, den moderna utvandringens klassiska land, äro dödlighetsförhållandena också i det hela öfverraskande gynnsamma, — till och med om man gör ett ansenligt tillskott till de *officiella* talen, hvilka allmäneligen erkännas såsom ofullständiga.

Både födelse- och dödstalen gå alltså tillbaka i de specifika utvandringsbygderna, men i regeln i all synnerhet födelsetalen. *Nativitetsöfverskottet* får alltså vidkännas en stark nedsättning. Detta kräfver visserligen sin tid, och hvarken Italien eller Galizien hafva ännu hunnit därefter, liksom detta ej heller inom Sverige, såsom helhet betraktadt, blef händelsen förr än under 1890-talet. Ännu mot 1880-talets slut voro våra svenska öfverskottstal från svensk synpunkt sedt mycket höga. Inom vissa provinser var dock nedgången skarpt markerad redan då. Och under de sista tjugo åren har den blifvit nästan allmän. Vi hafva redan förut påvisat, att under tidrymden 1871/90 Sveriges födelseöfverskott besteg sig till mer än 12 promille årligen, hvilket var åtskilligt mer än det samtida medeltalet för Europa. Under de senaste åren däremot har vårt öfverskottstal föga öfverstigit 10 promille, och sänkningen fortgår, medan tvärtom under samma tid Europas medeltal höjt sig upp till 12 promille och därutöfver.

I Sveriges egentliga utvandringsbygder träffar man ej längre någonsin öfverskott ens af 10 promille; talen sjunka synbarligen mer och mer ned emot endast trefjärdedelar eller hälften af denna siffra. Om man så erinrar sig, att just de nuvarande utvandringsbygderna i äldre tider mången gång voro de landsändar som uppvisade de *högsta* öfverskotten, — ett begripligt sammanhang, — blir kontrasten

<sup>1</sup> För utvandringens inverkan på befolkningsförhållandena i Italien redogöres utförligt af Prof. Steffen i en artikel i Bilaga XVIII. — <sup>2</sup> Tab. 9 och 10.



mellan förr och nu så mycket större. I Värmland fanns under årtiondet 1858/67 ett årligt nativitetsöfverskott af 4,084 individer; åren 1901/05 hade detsamma nedgått till 2,199. Ännu större sänkning träffas naturligtvis för smärre områden. På Öland har snart nog *hvarje* öfverskott af födde försvunnit; i hela härader därstädes är numera de afidnes antal större än de föddes.

En dylik minskning af nativitetsöfverskottet — eller öfverskottets försvinnande, — när det är förorsakadt af den produktiva befolkningens bortflyttning, ej af låg äktenskapsfrekvens eller ringa äktenskaplig fruktsamhet, drager med sig såsom följd en abnorm sammansättning af befolkningen. På Öland tillhöra numera blott 41 procent af befolkningen åldern 15/50 år, i stället för de normala 50 procenten; men 28 procent äro öfver femtio år, i stället för normalt endast 17 procent. Om än understöd från de bortvandrade kan hålla välmågan uppe bland dessa gamlingar, så blir dock ett dylikt land endast ett slags »ålderdomshem», lefvande på andras bistånd — icke en bygd med friskt pulserande mänskligt lif, med kraft att uppehålla sig själf och skänka lifgifvande väckelser äfven åt sin omgifning. Det är icke till dylika »gubbbhus» vi önska att se förr blomstrande landsändar förvandlas.



## VI.

## Invandringsländerna.

Af de 38 millioner människor, som sedan adertonhundralets början utvandrat från Europa till transoceaniska länder, hafva mer än 24 millioner uppsökt Förenta Staterna, något öfver 2 millioner Brittiska Australien,  $3\frac{1}{2}$  millioner Canada och 8 millioner öfriga länder, — förnämligast Argentina och därefter, på långt afstånd, Sydafrika, Brasilien, Uruguay och Sydamerika i öfrigt.<sup>1)</sup>

Strömmen af utvandrare har under olika tider fördelat sig ganska olika på de särskilda bestämmelseorterna. Ännu på 1820-talet var det regel, att flere gingo till Canada än till Förenta Staterna, och på 1830-talet inträffade detta likaledes ej sällan. Sedan dess ha däremot Förenta Staterna alltid stått före ej blott Canada utan äfven hvarje annat destinationsland för Europas emigranter.

I här bilagda tabeller meddelas en mängd sifferdata om invandringen till **Förenta Staterna** (Tab. 32—36), hvilka data lätteligen torde finnas och kunna användas af den, som är i behof af dem. I Professor Steffens artikel i Bilaga XVIII äro dessa tal underkastade en utförlig behandling. Angående invandringen af *svenskar* äro ytterligare uppgifter afsedda att lämnas i Bilaga XX (Svenskarna i utlandet). — I fråga om Förenta Staternas egen invandringsstatistik må erinras om att den är ganska bristfällig, såsom närmare visas i de till våra tabeller fogade anmärkningarna.

Om utvandringen till **Argentina** föreligga uppgifter sedan år 1857; jfr Tab. 37. Hela antalet immigranter sedan dess — européer och andra — uppgår till åtskilligt öfver 4 millioner. Sitt första maximum nådde invandringen under åren 1885/89. Sistnämnda år fick Argentina mottaga en nettovinst af 220,000 människor, något som på en folkmängd af endast 4 millioner är ett fullkomligt exempellöst förhållande. Men redan år 1891 var detta förändradt till ett *utvandringsöfverskott* af 30,000 personer. Orsaken härtill var såsom bekant den stora finanskris, som i Europa uppkallats efter firman Baring Brothers i London. Så småningom nådde invandringen till

<sup>1)</sup> Tab. 24.



Argentina ånyo aktningvärda proportioner, och åren 1905—1908 förededde återigen utomordentligt höga tal, ända upp till 200,000 om året (nettoinvandring). Huru ofantligt hög denna siffra är, blir tydligare om man erinrar sig, att en motsvarande proportion för Förenta Staternas folkmängd skulle gifva ett belopp af ungeför 2 $\frac{1}{2}$  millioner immigranter på ett enda år. I verkligheten har Förenta Staternas bruttosiffra aldrig nått till 1 $\frac{1}{3}$  million.

För Sverige har Argentina varit destinationsorten för åtskilliga ingenjörer och andra teknici äfvensom affärsmän, men icke egentligen för jordbrukande emigranter. Sveriges handelsförbindelser med Argentina befinna sig, såsom bekant, för närvarande i en ganska lofvande utveckling.

Invandringen till **Brittiska Australien** har under de senaste femton å tjugu åren så godt som upphört,<sup>1</sup> — af skäl att därvarande arbetarebefolkning ej längre önskar konkurrens om de höga löner, som man tillkämpat sig. Till följd häraf — och då äfven födelsetalet sjunkit i vida högre grad än i Europa, — har folkökningen i Australien numera blifvit jämförelsevis ringa, eller ej större än i flere äfven europeiska industridistrikt.<sup>2</sup> Från Sverige har städse förekommit en sporadisk utvandring till Australien, men den har aldrig nått någon större omfattning. Flertalet härvarande svenskar torde i själfva verket hafva invandrat medelbart, — från Förenta Staterna eller andra länder på västra halfklotet.

En del svenskar torde hafva kommit till Australien öfver **Sydafrika**. Om denna immigrationsort meddelas några sifferdata i Tab. 30, hvilka emellertid afse endast utvandringen öfver engelska hamnar. Dessa siffror torde för öfrigt afse hela *passageraretrafiken*, ej blott de egentliga utvandrarne, och de motsvaras af ganska betydande siffror för en folkström i motsatt riktning, så att vissa år till och med händer att det är Sydafrika som får vidkännas *förlusten*. I betraktande af att den hvita befolkningen i Sydafrika icke uppgår till mer än ett par millioner, måste dessa länder allt fortfarande räknas såsom i emigrationshänseende af endast ringa betydelse.

Det land, som för närvarande ifrigast söker tilldraga sig de europeiska emigranternas uppmärksamhet, är **Canada**. Redan i Bilaga II är uppvisadt, att härifrån utgår det mesta af den emigrantvärfning för offentlig räkning, som för närvarande drifves i Sverige. De canadensiska agenterna hafva egendomligt nog äfven lyckats dupera den allmänna uppfattningen både i Europa och Amerika. Förnämsta medlet härtill är framhållandet af de stora *invandringsciffrorna*, om hvilka dock gäller, att de ofta äro i hög grad dubiösa. En hel mängd af Canadas »immigranter» landa visserligen i canadensisk

<sup>1</sup> Tab. 37. — <sup>2</sup> Tab. 4.



hamn men begifva sig ganska snart öfver Förenta Staternas gräns. Härtill kommer den regelbundna flyttningen »till Staterna» af Canadas egna medborgare, om hvilken flyttning aldrig talas, men som är så betydlig, att åtminstone under hela 1890-talet Canada torde i regeln haft *utflyttningsöfverskott*. Af Tab. 4 finner man nämligen, att årliga folkökningen i Canada under nämnda årtionde uppgick endast till något öfver 10 promille och alltså till och med från europeisk synpunkt icke kan sägas vara mer än medelmåttig; sammanställer man detta faktum med de franska canadensarnes kända synnerligen höga födelseöfverskott, kan slutsatsen näppeligen blifva någon annan än den ofvan gifna: att Canada dessa år förlorade mera folk genom utflyttning än det själfvt mottog immigranter. Ser man till nittonde seklet i dess helhet och den del som hittills gått af det tjugonde, finner man att Canada från Europa under denna tid mottagit  $3\frac{1}{2}$  millioner immigranter (Tab. 24), men dess folkmängd har under denna tid ökats med högst 6 millioner. Tager man landets eget nativitetsöfverskott i betraktande, framgår af dessa siffror såsom sannolikt, att från Canada utgått en mycket betydlig emigration äfven under andra perioder än 1890-talet.

Ofta anföras vackra tal för *Manitobas* uppblomstring. Men man glömmer att tala om, att Manitoba, trots årtiondens folkvärfning, icke har större folkmängd än — ett svenskt län. Kvantitatift åtminstone ter sig det hela alltså tämligen betydelselöst.

Se vidare Bilaga XX, Svenskarna i utlandet.



# TABELLER

---

I

INTERNATIONELLA JÄMFÖRELSER

(TAB. 1—37)

---



TABELLER

INTERNATIONELLA JAMFÖRELSER

(TAB. 1-10)



Tab. 1. Öfversikt af olika staters areal och folkmängd.

Stater.	Areal. Hektar.	Folkmängd. <sup>1</sup>	Med inräkning af kolonier och biländer.	
			Hektar.	Folkmängd.
Sverige .....	44,786,448	5,430,000	44,786,448	5,430,000
Norge .....	32,298,700	2,346,000	32,298,700	2,346,000
Danmark .....	14,516,900	2,787,000	23,362,800	2,830,000
Storbrittanien och Irland .....	31,519,700	45,473,000	3,334,704,100	415,000,000
Nederländerna .....	3,307,900	5,825,000	207,872,600	45,700,000
Belgien .....	2,945,503	7,400,000	241,225,503	27,400,000
Tyska riket .....	54,074,800	63,434,000	314,476,800	76,200,000
Österrike-Ungern .....	67,597,200	49,800,000	67,597,200	49,800,000
Schweiz .....	4,132,400	3,575,000	4,132,400	3,575,000
Frankrike .....	53,646,400	39,275,000	1,156,164,200	92,350,000
Italien .....	28,640,300	32,700,000	79,640,300	33,430,000
Spanien .....	50,456,700	19,400,000	71,726,700	19,930,000
Portugal .....	9,215,700	5,705,000	218,213,600	16,000,000
Ryssland med Finland .....	538,998,500	126,600,000	2,214,471,600	155,000,000
Rumänien .....	13,135,300	6,600,000	13,135,300	6,600,000
Serbien .....	4,830,300	2,820,000	4,830,300	2,820,000
Bulgarien .....	9,634,500	4,230,000	9,634,500	4,230,000
Grekland .....	6,467,900	2,675,000	6,467,900	2,675,000
Turkiet .....	16,930,000	6,300,000	298,756,800	24,700,000
Persien .....	164,500,000	10,000,000	164,500,000	10,000,000
Afganistan .....	62,400,000	5,000,000	62,400,000	5,000,000
Siam .....	61,300,000	7,000,000	61,300,000	7,000,000
Kina .....	1,113,888,000	400,000,000	1,113,888,000	400,000,000
Japan med Korea .....	67,157,200	62,900,000	67,157,200	62,900,000
Nepal .....	15,400,000	3,000,000	15,400,000	3,000,000
Abyssinien .....	80,000,000	8,000,000	80,000,000	8,000,000
Marocko .....	45,600,000	8,000,000	45,600,000	8,000,000
Liberia .....	9,540,000	1,500,000	9,540,000	1,500,000
Förenta staterna .....	942,067,200	85,817,000	989,442,300	97,100,000
Mexiko .....	198,720,100	14,500,000	198,720,100	14,500,000
Centralamerikas stater .....	51,309,000	5,000,000	51,309,000	5,000,000
Haiti .....	2,867,600	1,425,000	2,867,600	1,425,000
Venezuela .....	94,230,000	2,647,000	94,230,000	2,647,000
Columbia .....	120,620,000	4,630,000	120,620,000	4,630,000
Ecuador .....	30,724,300	1,400,000	30,724,300	1,400,000
Peru .....	113,700,000	4,000,000	113,700,000	4,000,000
Bolivia .....	147,019,600	2,268,000	147,019,600	2,268,000
Brasilien .....	852,477,700	20,000,000	852,477,700	20,000,000
Paraguay .....	25,310,000	700,000	25,310,000	700,000
Uruguay .....	17,870,000	1,103,000	17,870,000	1,103,000
Argentina .....	280,640,000	6,484,000	280,640,000	6,484,000
Chile .....	75,900,000	3,400,000	75,900,000	3,400,000
De fem världsdelarna <sup>2</sup> .....			<b>13,400,000,000</b>	<b>1,660,000,000</b>

<sup>1</sup> För Europas länder: folkmängd vid slutet af år 1908. — <sup>2</sup> Med inräkning af smärre, här ej upptagna stater, innanhaf m. m., men icke de rena polarländerna.



Tab. 2. Öfversikt af Befolkningsrörelsen i Europa sedan år 1800.

Åren.	Folkmängd vid periodens slut.	Lefvande födde.	Aflidne.	Öfver- skott.	Trans- oceanisk ut- vandring.	Annan om- flyttning. <sup>1</sup>	Folkökning.	
							Tusental.	Årl. o/oo. <sup>3</sup>
1800.....	187,693							
1801/1900..	400,577	1,047,583	810,324	237,259	28,269	3,894	212,884	7·61
1801/20.....	212,768	153,490	128,000	25,490	450	35	25,075	6·29
1821/40.....	250,972	182,369	143,073	39,296	1,340	248	38,204	8·29
1841/60.....	282,893	201,875	164,183	37,692	6,050	279	31,921	6·00
1861/80.....	331,745	236,984	181,289	55,695	7,036	193	48,852	8·00
1881/00.....	400,577	272,865	193,779	79,086	13,393	3,139	68,832	9·47
1821/30.....	233,962	88,934	67,468	21,466	340	68	21,194	9·54
1831/40.....	250,972	93,435	75,605	17,830	1,000	180	17,010	7·04
1841/50.....	266,228	98,376	80,529	17,847	2,500	91	15,256	5·92
1851/60.....	282,893	103,499	83,654	19,845	3,550	370	16,665	6·09
1861/70.....	305,399	113,667	87,316	26,351	3,500	345	22,506	7·68
1871/80.....	331,745	123,317	93,973	29,344	3,536	538	26,346	8·31
1881/90.....	362,902	132,228	95,296	36,932	7,104	1,329	31,157	9·02
1891/00.....	400,577	140,637	98,483	42,154	6,289	1,810	37,675	9·93
1901/08 <sup>2</sup> ...	433,309	118,350	77,100	41,250	9,960	.	32,732	9·87
1841/45.....	261,969	49,149	37,380	11,769	727	45	10,997	8·61
1846/50.....	266,228	49,227	43,149	6,078	1,773	46	4,259	3·23
1851/55.....	271,976	50,208	42,281	7,927	2,364	185	5,748	4·28
1856/60.....	282,893	53,291	41,373	11,918	1,186	185	10,917	7·90
1861/65.....	295,542	56,272	42,105	14,167	1,348	170	12,649	8·79
1866/70.....	305,399	57,395	45,211	12,184	2,152	175	9,857	6·58
1871/75.....	316,809	60,641	47,493	13,148	2,006	268	11,410	7·36
1876/80.....	331,745	62,676	46,480	16,196	1,530	270	14,936	9·26
1881/85.....	346,909	65,166	47,342	17,824	3,324	664	15,164	8·98
1886/90.....	362,902	67,062	47,954	19,108	3,780	665	15,993	9·05
1891/95.....	378,941	68,800	50,247	18,553	3,419	905	16,039	8·69
1896/00.....	400,577	71,837	48,236	23,601	2,870	905	21,636	11·17
1901/05 <sup>2</sup> ...	421,102	73,570	48,399	25,171	5,550	.	20,525	10·04
1841.....	252,774	9,575	7,599	1,976	165	9	1,802	7·18
1842.....	254,466	9,694	7,809	1,885	184	9	1,692	6·69
1843.....	256,788	9,838	7,411	2,427	96	9	2,322	9·12
1844.....	259,424	9,980	7,218	2,762	117	9	2,636	10·27
1845.....	261,969	10,062	7,343	2,719	165	9	2,545	9·81
1846.....	263,596	9,769	7,904	1,865	229	9	1,627	6·21
1847.....	263,817	9,560	8,932	628	398	9	221	0·84
1848.....	263,258	9,722	9,952	— 230	320	9	— 559	— 2·12
1849.....	264,232	10,026	8,636	1,390	407	9	974	3·70
1850.....	266,228	10,150	7,725	2,425	419	10	1,996	7·55
1851.....	267,971	10,067	7,892	2,175	469	37	1,743	6·55
1852.....	269,602	10,089	7,970	2,119	525	37	1,631	6·09
1853.....	270,871	10,246	8,518	1,728	496	37	1,269	4·71
1854.....	271,782	10,042	8,585	1,457	583	37	911	3·36
1855.....	271,976	9,764	9,316	448	291	37	194	0·71

<sup>1</sup> Kursiva tal utmärka öfverskott af utflyttning; öfriga tal i denna kol. utmärka öfverskott af inflyttning. — <sup>2</sup> Delvis preliminära tal. — <sup>3</sup> Beräknadt efter formeln för »ränta på ränta».



Tab. 2. (Forts.) *Befolkningsrörelsen i Europa sedan år 1800.*

Åren.	Folkmängd vid periodens slut.	Lefvande födde.	Aflidne.	Öfver- skott.	Trans- oceanisk ut- vandring.	Annan om- flyttning. <sup>1</sup>	Folkökning.	
							Tusental.	%o.
1856.....	273,585	9,967	8,118	1,849	277	37	1,609	5.92
1857.....	275,761	10,536	8,043	2,493	354	37	2,176	7.95
1858.....	278,073	10,788	8,329	2,459	184	37	2,312	8.38
1859.....	280,474	11,147	8,610	2,537	173	37	2,401	8.63
1860.....	282,893	10,853	8,273	2,580	198	37	2,419	8.62
1861.....	285,440	10,915	8,169	2,746	165	34	2,547	9.00
1862.....	288,274	11,102	8,040	3,062	194	34	2,834	9.93
1863.....	290,680	11,293	8,543	2,750	310	34	2,406	8.35
1864.....	293,217	11,544	8,646	2,898	327	34	2,537	8.73
1865.....	295,542	11,418	8,707	2,711	352	34	2,325	7.93
1866.....	296,906	11,297	9,501	1,796	397	35	1,364	4.62
1867.....	299,203	11,434	8,699	2,735	403	35	2,297	7.74
1868.....	300,973	11,318	9,117	2,201	396	35	1,770	5.92
1869.....	303,182	11,605	8,858	2,747	503	35	2,209	7.34
1870.....	305,399	11,741	9,036	2,705	453	35	2,217	7.31
1871.....	306,980	11,649	9,739	1,910	382	53	1,581	5.18
1872.....	308,935	11,982	9,580	2,402	500	53	1,955	6.37
1873.....	310,929	12,214	9,782	2,432	492	54	1,994	6.45
1874.....	313,707	12,277	9,190	3,087	363	54	2,778	8.93
1875.....	316,809	12,519	9,202	3,317	269	54	3,102	9.89
1876.....	320,250	12,684	9,064	3,620	233	54	3,441	10.86
1877.....	323,512	12,487	9,075	3,412	204	54	3,262	10.19
1878.....	326,053	12,271	9,555	2,716	229	54	2,541	7.85
1879.....	329,264	12,727	9,242	3,485	328	54	3,211	9.85
1880.....	331,745	12,507	9,544	2,963	536	54	2,481	7.53
1881.....	334,766	12,683	9,095	3,588	699	132	3,021	9.11
1882.....	337,404	13,013	9,757	3,256	751	133	2,638	7.88
1883.....	340,197	12,953	9,560	3,393	733	133	2,793	8.28
1884.....	343,747	13,326	9,305	4,021	604	133	3,550	10.44
1885.....	346,909	13,191	9,625	3,566	537	133	3,162	9.20
1886.....	350,229	13,227	9,442	3,785	598	133	3,320	9.57
1887.....	353,495	13,387	9,498	3,889	756	133	3,266	9.33
1888.....	356,894	13,553	9,411	4,142	876	133	3,399	9.62
1889.....	360,287	13,604	9,547	4,057	797	133	3,393	9.51
1890.....	362,902	13,291	10,056	3,235	753	133	2,615	7.26
1891.....	366,067	13,848	9,985	3,863	879	181	3,165	8.72
1892.....	368,089	13,252	10,667	2,585	744	181	2,022	5.52
1893.....	371,462	13,814	9,913	3,901	709	181	3,373	9.16
1894.....	375,238	13,781	9,736	4,045	450	181	3,776	10.17
1895.....	378,941	14,105	9,946	4,159	637	181	3,703	9.87
1896.....	383,194	14,251	9,568	4,683	611	181	4,253	11.22
1897.....	387,773	14,349	9,459	4,890	492	181	4,579	11.95
1898.....	391,960	14,142	9,664	4,478	472	181	4,187	10.80
1899.....	396,386	14,503	9,675	4,828	583	181	4,426	11.29
1900.....	400,577	14,592	9,870	4,722	712	181	4,191	10.57
1901.....	404,780	14,591	9,723	4,868	846	181	4,203	10.49
1902.....	409,178	14,898	9,662	5,236	1,018	180	4,398	10.87
1903.....	413,403	14,705	9,505	5,200	1,156	181	4,225	10.33
1904.....	417,863	14,912	9,542	5,370	1,091	181	4,460	10.79
1905.....	421,102	14,464	9,967	4,497	1,439	181	3,239	7.75
1906.....	424,811	14,848	9,574	5,274	1,746	181	3,709	8.81
1907.....	428,500	.	.	.	1,829	.	3,689	8.68
1908.....	433,309	.	.	.	835	.	4,809	11.22

<sup>1</sup> Se amn. 1 å föregående sida.



Tab. 3. Folkmängden i Europas länder sedan år 1800. I tusental.  
(Inom hvarje lands nuvarande gränser; jfr ock sid. 128.)

Land.	1800.	1810.	1820.	1830.	1840.	1850.	1860.
Sverige.....	2,347	2,396	2,585	2,888	3,139	3,483	3,860
Norge.....	883	898	977	1,131	1,246	1,400	1,609
Danmark.....	982	1,054	1,157	1,269	1,365	1,506	1,702
Finland.....	1,050	1,070	1,202	1,372	1,446	1,637	1,747
Storbrit. o. Irland <sup>2</sup> .....	16,526	18,634	21,411	24,536	27,207	27,901	29,484
Nederländerna.....	2,150	2,250	2,400	2,640	2,896	3,096	3,325
Luxemburg.....	160	165	170	175	175	191	196
Belgien.....	3,000	3,200	3,500	3,760	4,073	4,383	4,665
Tyskland.....	24,500	25,400	27,200	30,420	32,785	35,397	37,747
Österrike-Ungern.....	24,000	25,050	26,800	29,600	31,413	32,604	34,790
Schweiz.....	1,750	1,800	1,920	2,100	2,230	2,400	2,508
Frankrike.....	26,900	28,200	30,000	31,900	33,400	34,907	35,741
Italien.....	18,124	18,400	19,000	20,850	22,300	23,900	25,100
Spanien.....	12,000	12,400	12,800	13,600	14,000	14,700	15,675
Portugal.....	3,100	3,150	3,200	3,450	3,725	3,800	4,020
Ryssland.....	39,000	42,500	46,000	51,200	55,600	60,000	65,000
Balkanstaterna.....	11,200	11,800	12,425	13,050	13,950	14,900	15,700
Småstaterna.....	21	21	21	21	22	23	24
Nordvästeuropa.....	62,844	66,548	72,889	81,654	88,582	94,098	100,452
Sydvästeuropa.....	60,249	62,290	65,154	69,958	73,590	77,480	80,718
Västeuropa.....	123,093	128,838	138,043	151,612	162,172	171,578	181,170
Östeuropa.....	64,600	69,550	74,725	82,350	88,800	94,650	101,723
<b>Europa</b> .....	<b>187,693</b>	<b>198,388</b>	<b>212,768</b>	<b>233,962</b>	<b>250,972</b>	<b>266,228</b>	<b>282,893</b>
<i>Storbrit. o. Irl.:<sup>3</sup></i>							
England.....	9,156	10,454	12,173	14,052	16,035	18,054	20,228
Skottland.....	1,678	1,884	2,137	2,406	2,652	2,922	3,097
Irland.....	5,499	6,085	6,869	7,828	8,245	6,624	5,850
<i>Tyska riket:</i>							
Ostpreussen.....	.	.	1,100	1,270	1,395	1,483	1,655
Västpreussen.....	.	.	700	800	918	1,051	1,173
Berlin o. Brandenb....	.	.	1,410	1,600	1,859	2,163	2,428
Pommern.....	.	.	800	930	1,058	1,221	1,376
Posen.....	.	.	960	1,080	1,235	1,373	1,466
Schlesien.....	.	.	2,225	2,520	2,861	3,111	3,364
Sachsen.....	.	.	1,320	1,480	1,638	1,797	1,960
Schleswig-Holstein....	.	.	.	.	856	929	1,005
Hannover.....	.	.	.	.	1,739	1,795	1,877
Västfalen.....	.	.	1,140	1,290	1,384	1,484	1,605
Hessen-Nassau.....	.	.	.	.	1,218	1,283	1,295
Rhenlandet.....	.	.	2,080	2,385	2,594	2,864	3,192
Preussen <sup>1</sup> .....	13,525	14,050	15,195	17,135	18,853	20,638	22,410
Bayern.....	3,560	3,680	3,890	4,230	4,329	4,497	4,663
Sachsen.....	1,175	1,225	1,300	1,520	1,708	1,926	2,194
Württemberg.....	1,390	1,440	1,485	1,625	1,646	1,740	1,711
Baden.....	990	1,030	1,085	1,235	1,296	1,360	1,362
Andra stater.....	2,610	2,710	2,950	3,255	3,450	3,667	3,846
Elsass-Lothringen....	1,250	1,265	1,295	1,420	1,503	1,569	1,561
<i>Österrike-Ungern:</i>							
Västra Österrike.....	9,600	9,800	10,500	11,500	12,163	12,854	13,767
Galizien o. Bukovina..	3,700	4,000	4,300	4,800	5,100	5,200	5,423
Österrike.....	13,300	13,800	14,800	16,300	17,263	18,054	19,190
Ungern.....	10,000	10,500	11,200	12,400	13,150	13,450	14,400
Bosnien o. Herzegov..	700	750	800	900	1,000	1,100	1,200

<sup>1</sup> Jfr sid. 128. — <sup>2</sup> Med de mindre öarna samt biländerna i Europa. — <sup>3</sup> Med frånvarande soldater och sjömän.



Tab. 3. (Forts.) *Folkmängden i Europas länder.*

Land.	Folkmängd, tusental.					Tillväxt, %.		
	1870.	1880.	1890.	1900.	1908.	1801/50.	1851/00.	1801/00.
Sverige.....	4,169	4,566	4,785	5,136	5,430	48	47	119
Norge.....	1,740	1,923	2,004	2,243	2,346	59	60	154
Danmark.....	1,879	2,068	2,270	2,544	2,787	53	69	159
Finland.....	1,769	2,061	2,350	2,625	2,800	56	60	150
Storbrit. o. Irland <sup>2</sup> .....	32,018	35,425	38,306	42,191	45,473	69	51	155
Nederländerna.....	3,616	4,061	4,565	5,179	5,825	44	67	141
Luxemburg.....	198	210	211	237	253	.	25	.
Belgien.....	5,021	5,520	6,069	6,694	7,400	46	53	123
Tyskland.....	40,818	45,234	49,428	56,367	63,434	44	59	130
Österrike-Ungern.....	37,495	39,159	42,859	47,143	49,800	36	45	96
Schweiz.....	2,670	2,848	2,960	3,315	3,575	37	38	89
Frankrike.....	36,765	37,512	38,343	38,962	39,275	30	12	45
Italien.....	26,650	28,294	30,515	32,475	32,700	32	36	79
Spanien.....	16,500	17,120	17,735	18,618	19,400	23	27	55
Portugal.....	4,365	4,700	5,050	5,423	5,705	23	43	75
Ryssland.....	73,000	83,537	95,908	109,700	123,800	54	83	181
Balkanstaterna.....	16,700	17,475	19,507	21,683	23,260	.	46	.
Småstaterna.....	26	32	37	42	46	.	.	.
Nordvästeuropa.....	108,290	119,355	129,398	144,432	158,165	50	53	129
Sydvästeuropa.....	84,471	87,833	91,871	95,724	97,359	29	24	59
Västeuropa.....	192,761	207,188	221,269	240,156	255,524	39	40	95
Östeuropa.....	112,638	124,557	141,633	160,421	177,785	47	69	148
<b>Europa</b> .....	<b>305,399</b>	<b>331,745</b>	<b>362,902</b>	<b>400,577</b>	<b>433,309</b>	<b>42</b>	<b>50</b>	<b>113</b>
<i>Storbrit. o. Irl.:<sup>3</sup></i>								
England.....	22,856	26,122	29,160	32,812	35,780	97	82	258
Skottland.....	3,393	3,766	4,058	4,522	4,892	74	55	169
Irland.....	5,449	5,209	4,737	4,489	4,403	20	— 32	— 18
<i>Tyska riket:</i>								
Ostpreussen.....	1,820	1,934	1,959	1,997	2,030	.	35	.
Västpreussen.....	1,311	1,406	1,434	1,564	1,650	.	49	.
Berlin o. Brandenb....	2,844	3,389	4,121	4,997	5,950	.	131	.
Pommern.....	1,446	1,540	1,521	1,635	1,735	.	34	.
Posen.....	1,586	1,703	1,752	1,887	2,000	.	37	.
Schlesien.....	3,707	4,008	4,224	4,669	5,120	.	50	.
Sachsen.....	2,116	2,312	2,580	2,833	3,100	.	58	.
Schleswig-Holstein....	1,062	1,127	1,220	1,388	1,580	.	49	.
Hannover.....	1,965	2,120	2,278	2,591	2,870	.	44	.
Västfalen.....	1,773	2,043	2,429	3,188	3,925	.	115	.
Hessen-Nassau.....	1,399	1,554	1,664	1,898	2,180	.	48	.
Rhenlandet.....	3,583	4,074	4,710	5,760	6,900	.	101	.
Preussen <sup>1</sup> .....	24,514	27,279	29,957	34,473	39,110	53	67	155
Bayern.....	4,854	5,285	5,595	6,176	6,760	26	37	73
Sachsen.....	2,518	2,973	3,503	4,202	4,710	64	118	258
Württemberg.....	1,807	1,971	2,037	2,169	2,400	25	25	56
Baden.....	1,458	1,570	1,658	1,868	2,110	37	37	89
Andra stater.....	4,097	4,589	5,074	5,760	6,494	40	57	121
Elsass-Lothringen....	1,570	1,567	1,604	1,719	1,850	26	10	38
<i>Österrike-Ungern:</i>								
Västra Österrike.....	14,557	15,614	16,641	18,105	19,075	34	41	89
Galizien o. Bukovina.....	6,043	6,531	7,254	8,046	8,625	41	55	117
Österrike.....	20,600	22,145	23,895	26,151	27,700	36	45	97
Ungern.....	15,620	15,739	17,464	19,255	20,250	35	43	93
Bosnien o. Herzegov.....	1,275	1,275	1,500	1,737	1,850	.	.	.

<sup>1</sup> Jfr sid. 128. — <sup>2</sup> Med de mindre öarna samt biländerna i Europa. — <sup>3</sup> Med frånvarande soldater och sjömän.



Tab. 4. Årliga folkökningen åren 1801—1900. I promille.<sup>1</sup>

Land.	1801/1900.	1801/50.	1851/00.	1801/20.	1821/40.	1841/60.	1861/80.	1881/00.
Sverige .....	7.86	7.92	7.80	4.83	9.76	10.39	8.42	5.91
Norge .....	9.37	9.26	9.48	5.07	12.25	12.84	8.97	7.72
Danmark .....	9.56	8.56	10.54	8.23	8.30	11.09	9.78	10.41
Finland .....	9.21	8.92	9.49	6.78	9.27	9.50	8.30	12.17
Storbrit. o. Irland..	9.42	10.53	8.30	13.03	12.05	4.03	9.22	8.78
Nederländerna .....	8.83	7.32	10.35	5.52	9.44	6.93	10.04	12.24
Belgien .....	8.06	7.61	8.50	7.74	7.61	6.81	8.45	9.69
Tyskland .....	8.37	7.39	9.35	5.24	9.38	7.07	9.09	11.07
Österrike-Ungern ..	6.77	6.15	7.40	5.53	7.95	5.13	5.93	9.32
Schweiz .....	6.41	6.34	6.48	4.65	7.50	5.89	6.88	7.62
Frankrike .....	3.71	5.22	2.20	5.47	5.38	3.39	2.42	1.90
Italien .....	5.85	5.55	6.15	2.36	8.04	5.93	6.01	6.91
Spanien .....	4.40	4.07	4.74	3.23	4.49	5.67	4.42	4.20
Portugal .....	5.61	4.08	7.14	1.59	7.62	3.82	7.84	7.18
Ryssland .....	10.40	8.65	12.14	8.29	9.52	7.84	12.62	13.72
Balkanstaterna .....	6.63	5.73	7.53	5.20	5.81	5.92	5.37	10.85
Nordvästeuropa .....	8.36	8.11	8.61	7.44	9.80	6.31	8.66	9.58
Sydvästeuropa .....	4.64	5.04	4.24	3.92	6.11	4.63	4.23	4.31
Västeuropa .....	6.71	6.66	6.75	5.75	8.09	5.55	6.73	7.41
Östeuropa .....	9.14	7.67	10.61	7.31	8.67	6.82	10.18	12.73
Europa .....	7.61	7.02	8.20	6.29	8.29	6.00	8.00	9.47
Förenta staterna ....	27.01	29.93	24.10	30.25	29.01	31.02	23.62	21.20
Canada .....	.	.	16.24	.	.	.	15.18	10.89
Britt. Australien....	.	.	.	.	.	.	40.25	25.35
<i>Storbrit. o. Irl.:</i>								
England .....	12.85	13.67	12.02	14.34	13.87	11.68	12.87	11.47
Skottland .....	9.99	11.16	8.82	12.16	10.85	7.78	9.83	9.31
Irland .....	- 2.03	3.73	- 7.76	11.18	9.17	- 17.00	- 5.78	- 7.45
<i>Tyska riket:</i>								
Ostpreussen .....	.	.	5.98	.	.	8.55	7.85	1.55
Västpreussen .....	.	.	7.98	.	.	12.20	9.20	5.30
Berlin o. Brandenb. .	.	.	16.89	.	.	13.42	16.74	19.47
Pommern .....	.	.	5.85	.	.	13.15	6.00	3.00
Posen .....	.	.	6.87	.	.	8.50	7.85	5.15
Schlesien .....	.	.	8.16	.	.	8.10	8.90	7.65
Sachsen .....	.	.	9.15	.	.	8.95	8.60	10.15
Schleswig-Holstein ..	.	.	8.06	.	.	8.00	6.55	10.45
Hannover .....	.	.	7.36	.	.	3.85	6.25	10.05
Västfalen .....	.	.	15.41	.	.	7.40	12.25	22.45
Hessen-Nassau .....	.	.	7.86	.	.	3.05	7.35	10.00
Rhenlandet .....	.	.	14.07	.	.	10.40	12.30	17.40
Preussen <sup>2</sup> .....	9.40	8.49	10.31	.	10.84	8.68	9.88	11.77
Bayern .....	5.52	4.68	6.36	.	5.36	3.73	6.28	7.82
Sachsen .....	12.33	9.93	15.73	.	13.74	12.60	15.31	17.45
Württemberg .....	4.46	4.50	4.42	.	5.18	1.93	7.10	4.81
Baden .....	6.37	6.37	6.37	.	8.89	2.47	7.14	8.72
Elsass-Lothringen ..	8.19	4.56	1.83	.	7.47	1.89	0.18	4.66
<i>Österrike-Ungern:</i>								
Västra Österrike .....	6.36	5.86	6.87	4.49	7.39	6.21	6.31	7.43
Galizien o. Bukovina	7.80	6.83	8.77	7.54	8.57	3.08	9.33	10.49
Österrike .....	6.78	6.13	7.44	5.36	7.73	5.31	7.19	8.35
Ungern .....	6.57	5.95	7.20	5.68	8.06	4.55	4.46	10.13

<sup>1</sup> Beräknadt efter formeln för »ränta på ränta». — <sup>2</sup> Jfr sid. 128.



Tab. 4. (Forts.) Årliga folkökningen, promille.

Land.	1801/20.	1821/30.	1831/40.	1841/50.	1851/60.	1861/70.	1871/80.	1881/90.	1891/00.
Sverige.....	4.83	11.16	8.36	10.44	10.34	7.73	9.14	4.70	7.11
Norge.....	5.07	14.74	9.73	11.67	14.02	7.87	10.07	4.12	11.33
Danmark.....	8.23	9.28	7.31	9.87	12.32	9.97	9.59	9.38	11.44
Finland.....	6.78	13.32	5.24	12.50	6.51	1.26	15.40	13.22	11.13
Storbrit. o. Irland	13.03	13.72	10.39	2.52	5.53	8.27	10.16	7.85	9.71
Nederländerna.....	5.52	9.58	9.30	6.69	7.18	8.43	11.66	11.77	12.71
Belgien.....	7.74	7.19	8.03	7.37	6.25	7.38	9.53	9.53	9.84
Tyskland.....	5.24	11.25	7.52	7.69	6.45	7.85	10.33	8.91	13.22
Österrike-Ungern.....	5.53	9.99	5.96	3.73	6.51	7.52	4.85	9.07	9.57
Schweiz.....	4.65	9.00	6.02	7.37	4.41	6.27	6.50	3.85	11.40
Frankrike.....	5.47	6.16	4.61	4.42	2.36	2.83	2.01	2.20	1.60
Italien.....	2.36	9.33	6.75	6.95	4.91	6.01	6.00	7.59	6.24
Spanien.....	3.23	6.08	2.90	4.89	6.44	5.14	3.70	3.54	4.87
Portugal.....	1.59	7.55	7.70	2.00	5.64	8.27	7.42	7.21	7.16
Ryssland.....	8.29	10.77	8.28	7.65	8.04	11.68	13.57	13.91	13.53
Balkanstaterna.....	5.20	4.92	6.69	6.61	5.24	6.20	4.55	11.06	10.63
Nordvästeuropa.....	7.44	11.42	8.18	6.06	6.56	7.54	9.78	8.11	11.05
Sydvästeuropa.....	3.92	7.14	5.07	5.16	4.10	4.56	3.91	4.52	4.12
Västeuropa.....	5.75	9.42	6.76	5.65	5.45	6.22	7.24	6.60	8.22
Östeuropa.....	7.31	9.76	7.57	6.40	7.23	10.24	10.11	12.93	12.53
Europa.....	6.29	9.54	7.04	5.92	6.09	7.68	8.31	9.02	9.93
Förenta staterna.....	30.25	29.35	28.67	31.13	30.90	20.61	26.65	22.45	19.38
Canada.....	.	.	.	.	.	14.24	16.12	11.17	10.61
Britt. Australien.....	.	.	.	.	.	45.00	35.57	33.08	17.63
Storbrit. o. Irl.:.....									
England.....	14.34	14.46	13.29	11.93	11.45	12.99	13.45	11.06	11.87
Skottland.....	12.16	11.93	9.78	9.74	5.83	9.17	10.48	7.50	11.12
Irland.....	11.18	13.15	5.20	21.65	12.35	7.08	4.49	9.55	5.36
Tyska riket:.....									
Ostpreussen.....	.	.	.	6.10	11.00	9.40	6.30	1.30	1.80
Västpreussen.....	.	.	.	13.40	11.00	11.10	7.30	2.00	8.60
Berlin o. Brandenb.....	.	.	.	15.08	11.65	15.73	17.74	19.75	19.19
Pommern.....	.	.	.	14.30	12.00	5.00	7.00	1.20	7.20
Posen.....	.	.	.	10.40	6.60	7.90	7.80	2.80	7.50
Schlesien.....	.	.	.	8.30	7.90	9.70	8.10	5.30	10.00
Sachsen.....	.	.	.	9.20	8.70	7.60	9.60	11.00	9.30
Schleswig-Holstein.....	.	.	.	8.10	7.90	5.50	7.60	7.90	13.00
Hannover.....	.	.	.	3.20	4.50	4.60	7.90	7.20	12.90
Västfalen.....	.	.	.	6.90	7.90	10.00	14.50	17.30	27.60
Hessen-Nassau.....	.	.	.	5.20	0.90	4.10	10.60	6.80	13.20
Rhenlandet.....	.	.	.	9.90	10.90	11.50	13.10	14.50	20.30
Preussen <sup>1</sup> .....	.	12.09	9.60	9.09	8.27	9.01	10.75	9.41	14.14
Bayern.....	.	8.41	2.32	3.81	3.63	4.02	8.54	5.72	9.93
Sachsen.....	.	15.76	11.73	12.08	13.11	13.87	16.74	16.54	13.38
Württemberg.....	.	9.05	1.28	5.56	1.68	5.47	8.73	3.27	6.34
Baden.....	.	13.03	4.83	4.80	0.15	6.83	7.44	5.44	12.00
Elsass-Lothringen.....	.	9.26	5.70	4.31	0.51	0.58	0.19	2.33	7.01
Österrike-Ungern:.....									
Västra Österrike.....	4.49	9.14	5.62	5.54	6.88	5.59	7.04	6.39	8.47
Galizien o. Bukovina.....	7.54	11.06	6.08	1.94	4.22	10.88	7.79	10.57	10.41
Österrike.....	5.36	9.70	5.76	4.49	6.12	7.11	7.26	7.64	9.06
Ungern.....	5.68	10.23	5.89	2.26	6.85	8.16	0.76	10.45	9.81

<sup>1</sup> Jfr sid. 128.



Tab. 5. Giftermålstalet, årligen på 1,000 inb.

Land.	1801/20.	1821/40.	1841/60.	1861/80.	1881/90.	1891/00.	1901/05.	1906/07.
Sverige.....	8.50	7.70	7.44	6.68	6.26	5.94	5.90	6.17
Norge.....	7.91	7.55	7.73	6.95	6.55	6.67	6.13	5.95
Danmark.....	8.55	8.01	8.36	7.65	7.34	7.22	7.13	7.53
Finland.....	8.18	7.87	7.98	8.04	7.37	7.15	6.81	7.14
Storbrit. o. Irland..	.	.	.	7.61	7.02	7.44	7.48	7.54
Nederländerna.....	.	.	7.66	8.15	7.06	7.35	7.54	7.55
Belgien.....	.	.	7.10	7.43	7.01	7.98	8.12	8.08
Tyska riket.....	.	8.50	7.93	8.57	7.81	8.19	8.03	8.14
Österrike-Ungern...	.	.	.	9.19	8.53	8.31	8.23	8.51
Schweiz.....	.	.	6.46	7.42	6.93	7.45	7.52	7.83
Frankrike.....	7.85	7.85	7.91	7.92	7.85	7.50	7.64	7.91
Italien.....	.	.	.	7.62	7.86	7.25	7.43	7.98
Spanien.....	.	.	.	.	.	7.93	8.05	7.13
Portugal.....	.	.	.	.	.	6.99	6.96	.
Ryssland.....	.	.	9.50	9.65	8.84	8.88	.	.
Rumänien.....	.	.	.	.	8.20	7.74	8.11	10.50
Serbien.....	.	.	.	11.58	11.04	10.09	9.93	10.53
Bulgarien.....	.	.	.	.	.	8.29	9.94	9.68
Nordvästeuropa.....	.	.	7.65	8.00	7.36	7.72	7.66	7.77
Sydvästeuropa.....	.	.	.	7.76	7.57	7.47	7.61	7.68
Västeuropa.....	.	7.75	7.67	7.90	7.45	7.62	7.64	7.71
Östeuropa.....	.	.	9.32	9.59	8.94	8.77	.	.
Europa.....	.	.	8.26	8.52	8.02	8.08	.	.
<i>Storbrit. o. Irl.:</i>								
England.....	.	.	8.26	8.19	7.48	7.81	7.79	7.86
Skottland.....	.	.	.	7.08	6.70	7.05	6.95	6.99
Irland <sup>1</sup> .....	.	.	.	.	4.76	5.34	5.69	5.65
<i>Tyska riket:</i>								
Ostproussen.....	.	.	9.75	8.50	8.00	7.20	6.90	6.95
Västproussen.....	.	.	10.05	8.95	8.10	7.80	7.30	7.25
Berlin.....	.	.	9.50	11.60	10.70	10.10	10.40	11.20
Brandenburg.....	.	.	8.53	8.50	8.20	8.30	8.10	8.60
Pommern.....	.	.	8.60	8.20	7.60	7.90	7.50	7.75
Posen.....	.	.	9.65	9.00	7.90	7.70	7.25	7.00
Schlesien.....	.	.	8.60	8.45	8.00	8.30	7.55	7.50
Sachsen.....	.	.	8.65	8.75	8.50	8.30	8.35	8.50
Schleswig-Holstein..	.	.	7.85	8.15	7.70	8.50	8.40	8.65
Hannover.....	.	.	8.05	8.50	7.80	8.10	7.95	8.15
Västfalen.....	.	.	8.10	8.70	7.90	8.40	8.35	8.40
Hessen-Nassau.....	.	.	7.30	8.55	7.50	8.40	8.60	8.60
Rhenlandet.....	.	.	7.70	8.00	7.50	8.10	8.15	8.30
Preussen.....	.	8.95	8.52	8.58	8.03	8.25	8.08	8.20
Bayern.....	.	6.70	6.48	8.51	6.89	7.72	7.64	7.65
Sachsen.....	.	8.20	8.53	9.16	9.11	9.10	8.33	8.40
Württemberg.....	.	.	6.59	8.44	6.45	7.37	7.93	7.95
Baden.....	.	7.40	6.61	8.19	6.77	7.79	8.04	8.05
Elsass-Lothringen....	.	.	7.05	7.43	6.58	7.22	7.41	7.45
<i>Österrike-Ungern:</i>								
Västra Österrike.....	.	.	7.48	8.10	7.52	7.80	7.69	7.85
Galizien o. Bukovina.	.	.	9.05	9.50	8.55	8.43	8.33	7.79
Österrike.....	.	8.18	7.92	8.51	7.83	7.99	7.89	7.83
Ungern.....	.	.	.	10.13	9.51	8.73	8.70	9.43

<sup>1</sup> De officiella talen äro här höjda med 10 procent.



Tab. 6. Hvarje lands giftermålstal om Europas = 100.

Land.	1801/20. 1	1821/40. 1	1841/60.	1861/80.	1881/90.	1891/00.	1901/05. 1	1906/07. 1
Sverige.....	101	92	90	78	78	74	73	76
Norge.....	94	90	94	82	82	83	76	74
Danmark.....	102	96	101	90	92	89	88	93
Finland.....	97	94	97	94	92	88	84	88
Storbrit. o. Irland.....	.	.	.	89	88	92	93	93
Nederländerna.....	.	.	93	96	88	91	93	93
Belgien.....	.	.	86	87	87	99	100	100
Tyska riket.....	.	102	96	101	97	101	99	101
Österrike-Ungern.....	.	.	.	108	106	103	102	105
Schweiz.....	.	.	78	87	86	92	93	97
Frankrike.....	93	94	96	93	92	93	95	98
Italien.....	.	.	.	89	98	90	92	99
Spanien.....	.	.	.	.	.	98	100	88
Portugal.....	.	.	.	.	.	87	86	.
Ryssland.....	.	.	115	113	110	110	.	.
Rumänien.....	.	.	.	.	102	96	100	130
Serbien.....	.	.	.	136	133	125	123	130
Bulgarien.....	.	.	.	.	.	103	123	120
Nordvästeuropa.....	.	.	93	94	92	96	95	96
Sydvästeuropa.....	.	.	.	91	94	92	94	95
Västeuropa.....	.	93	93	93	93	94	95	95
Östeuropa.....	.	.	113	113	111	109	.	.
Europa <sup>1</sup> .....	100	100	100	100	100	100	100	100
<i>Storbrit. o. Irl.:</i>								
England.....	.	.	100	96	93	97	96	97
Skottland.....	.	.	.	83	84	87	86	87
Irland.....	.	.	.	.	59	66	70	70
<i>Tyska riket:</i>								
Ostpreussen.....	.	.	118	100	100	89	85	86
Västpreussen.....	.	.	122	105	101	97	90	90
Berlin.....	.	.	115	136	133	125	129	139
Brandenburg.....	.	.	104	100	102	103	100	106
Pommern.....	.	.	104	96	95	98	93	96
Posen.....	.	.	117	106	99	95	90	87
Schlesien.....	.	.	104	99	100	103	93	93
Sachsen.....	.	.	105	103	106	103	103	105
Schleswig-Holstein.....	.	.	95	96	96	105	104	107
Hannover.....	.	.	97	100	97	100	98	101
Västfalen.....	.	.	98	102	99	104	103	104
Hessen-Nassau.....	.	.	88	100	94	104	106	106
Rhenlandet.....	.	.	93	94	94	100	101	103
Preussen.....	.	107	103	101	100	102	100	101
Bayern.....	.	80	78	100	86	96	95	95
Sachsen.....	.	98	103	108	114	113	103	104
Württemberg.....	.	.	80	99	80	91	98	98
Baden.....	.	89	80	96	84	96	100	100
Elsass-Lothringen.....	.	.	85	87	82	89	92	92
<i>Österrike-Ungern:</i>								
Västra Österrike.....	.	.	91	95	94	97	95	97
Galizien o. Bukovina.....	.	.	110	112	107	104	103	96
Österrike.....	.	98	96	100	98	99	98	97
Ungern.....	.	.	.	119	119	108	108	117

<sup>1</sup> Europas giftermålstal är i de båda första koll. antaget till resp. 8'40 och 8'35, och i de båda sista till 8'08.



Tab. 7. Födelsetalet, årligen på 1,000 inb.

Land.	1801/20.	1821/40.	1841/60.	1861/80.	1881/90.	1891/00.	1901/05.	1906/07.
Sverige.....	32.1	33.0	32.0	30.9	29.0	27.2	26.1	25.6
Norge.....	28.8	31.3	31.9	30.8	31.0	30.3	28.6	26.1
Danmark.....	31.4	30.8	31.5	31.1	31.9	30.2	29.0	28.5
Finland.....	36.9	35.7	35.7	35.7	35.1	32.9	32.8	33.5
Storbrit. o. Irland..	.	.	.	34.6	31.5	29.4	27.9	26.7
Nederländerna.....	.	.	33.2	36.1	34.2	32.5	31.5	30.2
Belgien.....	.	.	30.4	32.5	30.1	29.0	27.9	25.6
Tyska riket.....	.	38.2	35.7	38.2	36.8	36.1	34.3	32.6
Österrike-Ungern....	.	.	.	40.3	40.4	38.7	36.5	35.9
Schweiz.....	.	.	28.8	30.3	28.0	27.9	28.1	27.1
Frankrike.....	32.3	29.7	26.7	25.7	23.9	22.1	21.2	20.1
Italien.....	.	.	.	37.4	37.5	34.9	32.9	32.0
Spanien.....	.	.	.	37.8	36.2	35.1	35.2	33.7
Portugal.....	.	.	.	.	.	32.1	32.3	.
Ryssland <sup>1</sup> .....	.	.	48.5	49.2	48.5	48.0	46.7	45.9
Rumänien.....	.	.	.	.	41.3	39.6	39.1	41.0
Serbien.....	.	.	.	42.5	45.4	41.9	35.9	40.7
Bulgarien.....	.	.	.	.	.	39.6	40.7	43.9
Nordvästeuropa.....	34.8	36.4	34.5	35.8	33.9	32.7	31.2	29.9
Sydvästeuropa.....	.	.	.	32.1	31.3	29.5	28.6	27.6
Västeuropa.....	34.4	35.3	33.5	34.2	32.8	31.4	30.2	29.0
Östeuropa.....	46.1	46.2	45.7	46.6	46.6	45.7	44.3	43.9
Europa.....	38.5	39.2	37.9	38.8	38.1	37.0	35.9	35.0
<i>Storbrit. o. Irl.:</i>								
England.....	.	.	35.2	35.9	32.5	29.9	28.1	26.6
Skottland.....	.	.	.	34.9	32.3	30.2	28.9	27.4
Irland <sup>2</sup> .....	.	.	.	.	25.7	25.4	25.5	25.7
<i>Tyska riket:</i>								
Ostpreussen.....	.	.	41.8	40.3	40.4	38.1	34.6	32.6
Västpreussen.....	.	.	44.4	44.2	43.6	41.9	40.6	38.7
Berlin.....	.	.	33.3	39.8	35.0	28.9	25.0	24.6
Brandenburg.....	.	.	36.4	36.9	36.7	34.1	29.2	28.2
Pommern.....	.	.	38.5	38.6	37.4	36.4	34.0	31.7
Posen.....	.	.	42.8	44.3	42.5	41.9	41.0	39.1
Schlesien.....	.	.	38.3	39.8	38.9	39.7	37.7	35.9
Sachsen.....	.	.	36.4	38.3	38.7	36.3	33.1	31.3
Schleswig-Holstein....	.	.	31.1	32.4	32.7	33.1	31.1	29.7
Hannover.....	.	.	31.3	32.9	32.8	32.9	31.1	29.9
Västfalen.....	.	.	34.0	38.1	38.7	40.0	40.4	39.5
Hessen-Nassau.....	.	.	32.4	35.2	32.1	31.7	30.9	29.5
Rhenlandet.....	.	.	34.5	37.6	37.5	37.4	36.8	35.2
Preussen.....	.	38.9	36.6	38.3	37.3	36.7	34.9	33.3
Bayern.....	.	33.7	33.7	38.7	36.8	36.5	36.0	34.1
Sachsen.....	.	39.3	39.3	41.7	41.8	39.4	34.5	31.2
Württemberg.....	.	38.8	38.3	41.9	35.7	34.2	34.0	32.7
Baden.....	.	37.9	35.4	37.8	33.1	33.2	33.9	32.5
Elsass-Lothringen....	.	.	30.6	32.9	30.7	30.1	29.7	28.1
<i>Österrike-Ungern:</i>								
Västra Österrike.....	.	.	35.6	36.2	35.3	34.3	32.8	31.6
Galizien o. Bukovina..	.	.	41.4	44.5	44.4	44.1	42.4	42.1
Österrike.....	.	38.6	37.4	38.6	38.0	37.3	35.8	34.9
Ungern.....	.	.	.	42.4	43.9	40.5	37.5	36.8

<sup>1</sup> Talet i sista kol. afser året 1906. — <sup>2</sup> De officiella talen äro här höjda med 10 procent.



Tab. 8. Hvarje lands födelsetal om Europas = 100.

Land.	1801/20.	1821/40.	1841/60.	1861/80.	1881/90.	1891/00.	1901/05.	1906/07.
Sverige.....	83	84	84	80	76	74	73	73
Norge.....	75	80	84	79	81	82	80	75
Danmark.....	82	79	83	80	84	82	81	81
Finland.....	96	91	94	92	92	89	91	96
Storbrit. o. Irland.....	.	.	.	89	83	79	78	76
Nederländerna.....	.	.	88	93	90	88	88	86
Belgien.....	.	.	80	84	79	78	78	73
Tyska riket.....	.	97	94	98	97	98	96	93
Österrike-Ungern.....	.	.	.	104	106	105	102	103
Schweiz.....	.	.	76	78	73	75	78	77
Frankrike.....	84	76	70	66	63	60	59	57
Italien.....	.	.	.	96	98	94	92	91
Spanien.....	.	.	.	97	95	95	98	96
Portugal.....	.	.	.	.	.	87	90	.
Ryssland.....	.	.	128	127	127	130	130	131
Rumänien.....	.	.	.	.	108	107	109	117
Serbien.....	.	.	.	110	119	113	108	116
Bulgarien.....	.	.	.	.	.	107	113	125
Nordvästeuropa.....	90	93	91	92	89	88	87	85
Sydvästeuropa.....	.	.	.	83	82	80	80	79
Västeuropa.....	89	90	88	88	86	85	84	83
Östeuropa.....	120	118	121	120	122	124	123	125
Europa.....	100	100	100	100	100	100	100	100
<i>Storbrit. o. Irl.:</i>								
England.....	.	.	93	93	85	81	78	76
Skottland.....	.	.	.	90	85	82	81	78
Irland.....	.	.	.	.	67	69	71	73
<i>Tyska riket:</i>								
Ostpreussen.....	.	.	110	104	106	103	96	93
Västpreussen.....	.	.	117	114	114	113	113	111
Berlin.....	.	.	88	103	92	78	70	70
Brandenburg.....	.	.	96	95	96	92	81	81
Pommern.....	.	.	102	99	98	98	95	91
Posen.....	.	.	113	114	112	113	114	112
Schlesien.....	.	.	101	103	102	107	105	103
Sachsen.....	.	.	96	99	102	98	92	89
Schleswig-Holstein.....	.	.	82	84	86	89	87	85
Hannover.....	.	.	83	85	86	89	87	85
Västfalen.....	.	.	90	98	102	108	113	113
Hessen-Nassau.....	.	.	85	91	84	86	86	84
Rhenlandet.....	.	.	91	97	98	101	103	101
Preussen.....	.	99	97	99	98	99	97	95
Bayern.....	.	86	89	100	97	99	100	97
Sachsen.....	.	100	104	107	110	106	96	89
Württemberg.....	.	99	101	108	94	92	95	93
Baden.....	.	97	93	97	87	90	94	93
Elsass-Lothringen.....	.	.	81	85	81	81	83	80
<i>Österrike-Ungern:</i>								
Västra Österrike.....	.	.	94	93	93	93	91	90
Galizien o. Bukovina.....	.	.	109	115	117	119	118	120
Österrike.....	.	98	99	99	100	101	100	100
Ungern.....	.	.	.	109	115	109	104	105



Tab. 9. Dödstalet, årligen på 1,000 inb.

Land.	1801/20.	1821/40.	1841/60.	1861/80.	1881/90.	1891/00.	1901/05.	1906/07.
Sverige.....	27.0	23.2	21.1	19.2	16.9	16.4	15.5	14.5
Norge.....	23.1	19.6	17.6	17.5	17.1	16.2	14.8	13.8
Danmark.....	22.8	22.6	20.5	19.7	18.6	17.4	14.8	13.9
Finland.....	28.9	26.7	26.2	27.0	21.1	20.2	19.5	18.9
Storbrit. o. Irland.....	.	.	.	21.8	19.2	18.4	16.5	15.7
Nederländerna.....	.	.	25.9	24.8	21.0	18.4	16.0	14.7
Belgien.....	.	.	23.5	23.3	20.5	19.2	17.1	16.0
Tyska riket.....	.	27.7	26.6	27.0	25.1	22.2	19.8	18.1
Österrike-Ungern.....	.	.	.	33.6	30.6	28.0	25.3	24.1
Schweiz.....	.	.	22.6	23.1	20.8	18.8	17.7	16.9
Frankrike.....	27.3	24.7	23.5	23.7	22.1	21.5	19.6	20.1
Italien.....	.	.	.	30.4	27.1	24.1	22.1	20.9
Spanien.....	.	.	.	30.6	31.8	29.8	26.1	25.3
Portugal.....	.	.	.	.	.	22.3	20.9	.
Ryssland <sup>1</sup> .....	.	.	40.3	36.2	33.9	33.0	30.2	29.2
Rumänien.....	.	.	.	.	27.7	28.4	25.4	25.5
Serbien.....	.	.	.	32.5	25.5	27.0	22.5	23.4
Bulgarien.....	.	.	.	.	.	25.9	22.5	22.3
Nordvästeuropa.....	27.3	26.1	25.6	24.9	22.7	20.7	18.7	17.3
Sydvästeuropa.....	.	.	.	27.3	25.7	24.0	21.8	21.5
Västeuropa.....	28.5	27.0	26.4	25.9	24.0	22.1	19.9	18.9
Östeuropa.....	38.7	37.6	38.7	36.0	33.1	31.9	29.1	28.2
Europa.....	32.1	30.7	30.8	29.6	27.5	25.9	23.6	22.7
<i>Storbrit. o. Irl.:</i>								
England.....	.	.	22.3	21.9	19.2	18.2	16.0	15.2
Skottland.....	.	.	.	21.8	19.2	18.5	16.9	16.1
Irland <sup>2</sup> .....	.	.	.	.	19.7	20.2	19.4	19.1
<i>Tyska riket:</i>								
Ostpreussen.....	.	.	33.6	29.4	28.4	24.5	22.4	20.0
Västpreussen.....	.	.	33.4	29.9	27.6	24.1	22.5	20.2
Berlin.....	35.0	29.0	25.7	30.2	24.6	19.2	16.7	15.6
Brandenburg.....	.	.	23.9	25.0	25.5	21.9	18.7	16.6
Pommern.....	.	.	24.0	24.3	24.0	22.2	20.6	18.5
Posen.....	.	.	33.6	29.2	26.2	22.5	21.1	19.0
Schlesien.....	.	.	29.9	28.8	28.5	26.3	23.9	21.9
Sachsen.....	.	.	25.5	26.3	25.2	22.1	19.7	18.0
Schleswig-Holstein.....	.	.	20.7	21.0	20.5	18.3	16.4	15.1
Hannover.....	.	.	23.0	23.1	21.7	19.0	16.9	16.0
Västfalen.....	.	.	24.4	26.0	23.0	20.2	18.2	17.3
Hessen-Nassau.....	.	.	24.1	24.9	22.4	18.7	16.8	15.1
Rhenlandet.....	.	.	23.9	25.2	23.6	20.9	18.5	16.9
Preussen.....	.	27.8	26.7	26.5	24.7	21.8	19.7	17.8
Bayern.....	.	27.5	27.7	30.4	28.1	25.3	22.9	21.0
Sachsen.....	.	28.0	27.7	28.7	28.0	23.9	20.0	17.4
Württemberg.....	.	.	30.3	31.2	25.6	23.3	20.7	19.0
Baden.....	.	26.8	26.8	27.5	23.6	22.1	20.4	18.9
Elsass-Lothringen.....	.	.	24.1	26.0	24.0	21.5	19.7	18.3
<i>Österrike-Ungern:</i>								
Västra Österrike.....	.	.	29.2	29.2	28.1	25.4	23.2	21.5
Galizien o. Bukovina.....	.	.	38.3	35.3	33.0	29.6	26.9	26.0
Österrike.....	.	30.7	31.8	31.0	29.6	26.7	24.4	22.9
Ungern.....	.	.	.	37.0	32.4	29.8	26.5	25.5

<sup>1</sup> Talet i sista kol. afser året 1906. — <sup>2</sup> De officiella talen äro här höjda med 10 procent.



Tab. 10. Hvarje lands dödstal om Europas = 100.

Land.	1801/20.	1821/40.	1841/60.	1861/80.	1881/90.	1891/00.	1901/05.	1906/07.
Sverige.....	84	76	69	65	61	63	66	64
Norge.....	72	64	57	59	62	63	63	61
Danmark.....	71	74	67	67	68	67	63	61
Finland.....	90	87	85	91	77	78	83	83
Storbrit. o. Irland ..	.	.	.	74	70	71	70	69
Nederländerna.....	.	.	84	84	76	71	68	65
Belgien.....	.	.	76	79	75	74	72	70
Tyska riket.....	.	90	86	91	91	86	84	80
Österrike-Ungern.....	.	.	.	114	111	108	107	106
Schweiz.....	.	.	73	78	76	73	75	74
Frankrike.....	85	80	76	80	80	83	83	89
Italien.....	.	.	.	103	99	93	94	92
Spanien.....	.	.	.	103	116	115	111	111
Portugal.....	.	.	.	.	.	86	89	.
Ryssland.....	.	.	131	122	123	127	128	129
Rumänien.....	.	.	.	.	101	110	108	112
Serbien.....	.	.	.	110	93	104	95	103
Bulgarien.....	.	.	.	.	.	100	95	98
Nordvästeuropa.....	85	85	83	84	83	80	79	76
Sydvästeuropa.....	.	.	.	92	93	93	92	95
Västeuropa.....	89	88	86	88	87	85	84	83
Östeuropa.....	121	122	126	122	120	123	123	124
Europa	100	100	100	100	100	100	100	100
<i>Storbrit. o. Irl.:</i>								
England.....	.	.	72	74	70	70	68	67
Skottland.....	.	.	.	74	70	71	72	71
Irland.....	.	.	.	.	72	78	82	84
<i>Tyska riket:</i>								
Ostpreussen.....	.	.	109	99	103	95	95	88
Västpreussen.....	.	.	108	101	100	93	95	89
Berlin.....	109	94	83	102	90	74	71	69
Brandenburg.....	.	.	78	84	93	85	79	73
Pommern.....	.	.	78	82	87	86	87	82
Posen.....	.	.	109	99	95	87	89	84
Schlesien.....	.	.	97	97	104	102	101	96
Sachsen.....	.	.	83	89	92	85	83	79
Schleswig-Holstein.....	.	.	67	71	75	71	69	67
Hannover.....	.	.	75	78	79	73	72	70
Västfalen.....	.	.	79	88	84	78	77	76
Hessen-Nassau.....	.	.	78	84	81	72	71	67
Rhenlandet.....	.	.	78	85	86	81	78	74
Preussen.....	.	91	87	90	90	84	83	78
Bayern.....	.	90	90	103	102	98	97	93
Sachsen.....	.	91	90	97	102	92	85	77
Württemberg.....	.	.	98	105	93	90	88	84
Baden.....	.	87	87	93	86	85	86	83
Elsass-Lothringen.....	.	.	78	88	87	83	83	81
<i>Österrike-Ungern:</i>								
Västra Österrike.....	.	.	95	99	102	98	98	95
Galizien o. Bukovina.....	.	.	124	119	120	114	114	115
Österrike.....	.	100	103	105	108	103	103	101
Ungern.....	.	.	.	125	118	115	112	112



Tab. 11. Öfverskottstalet, årligen på 1,000 inb.

Land.	1801/20.	1821/40.	1841/60.	1861/80.	1881/90.	1891/00.	1901/05.	1906/07.
Sverige.....	5.1	9.8	10.9	11.7	12.1	10.8	10.6	11.1
Norge.....	5.7	11.7	14.3	13.3	13.9	14.1	13.8	12.3
Danmark.....	8.6	8.2	11.0	11.4	13.3	12.8	14.2	14.6
Finland.....	8.0	9.0	9.5	8.7	14.0	12.7	13.3	14.6
Storbrit. o. Irland..	.	.	.	12.8	12.3	11.0	11.4	11.0
Nederländerna.....	.	.	7.3	11.3	13.2	14.1	15.5	15.5
Belgien.....	.	.	6.9	9.2	9.6	9.8	10.8	9.6
Tyska riket.....	.	10.5	9.1	11.2	11.7	13.9	14.5	14.5
Österrike-Ungern...	.	.	.	6.7	9.8	10.7	11.2	11.8
Schweiz.....	.	.	6.2	7.2	7.2	9.1	10.4	10.2
Frankrike.....	5.0	5.0	3.2	2.0	1.8	0.6	1.6	0.0
Italien.....	.	.	.	7.0	10.4	10.8	10.8	11.1
Spanien.....	.	.	.	7.2	4.4	5.3	9.1	8.4
Portugal.....	.	.	.	.	.	9.8	11.4	.
Ryssland <sup>1</sup> .....	.	.	8.2	13.0	14.6	15.0	16.5	16.7
Rumänien.....	.	.	.	.	13.6	11.2	13.7	15.5
Serbien.....	.	.	.	10.0	19.9	14.9	16.4	17.3
Bulgarien.....	.	.	.	.	.	13.7	18.2	21.6
Nordvästeuropa.....	7.5	10.3	8.9	10.9	11.2	12.0	12.5	12.6
Sydvästeuropa.....	.	.	.	4.8	5.6	5.5	6.8	6.1
Västeuropa.....	5.9	8.3	7.1	8.3	8.8	9.3	10.3	10.1
Östeuropa.....	7.4	8.6	7.0	10.6	13.5	13.8	15.2	15.7
Europa.....	6.4	8.5	7.1	9.2	10.6	11.1	12.3	12.3
<i>Storbrit. o. Irl.:</i>								
England.....	.	.	12.9	14.0	13.3	11.7	12.1	11.4
Skottland.....	.	.	.	13.1	13.1	11.7	12.0	11.3
Irland <sup>2</sup> .....	.	.	.	.	6.0	5.2	6.1	6.6
<i>Tyska riket:</i>								
Ostpreussen.....	.	.	8.2	10.9	12.0	13.6	12.2	12.6
Västpreussen.....	.	.	11.0	14.3	16.0	17.8	18.1	18.5
Berlin.....	.	.	7.6	9.6	10.4	9.7	8.3	9.0
Brandenburg.....	.	.	12.5	11.9	11.2	12.2	10.5	11.6
Pommern.....	.	.	14.5	14.3	13.4	14.2	13.4	13.2
Posen.....	.	.	9.2	15.1	16.3	19.4	19.9	20.1
Schlesien.....	.	.	8.4	11.0	10.4	13.4	13.8	14.0
Sachsen.....	.	.	10.9	12.0	13.5	14.2	13.4	13.3
Schleswig-Holstein...	.	.	10.4	11.4	12.2	14.8	14.7	14.6
Hannover.....	.	.	8.3	9.8	11.1	13.9	14.2	13.9
Västfalen.....	.	.	9.6	12.1	15.7	19.8	22.2	22.2
Hessen-Nassau.....	.	.	8.3	10.3	9.7	13.0	14.1	14.4
Rhenlandet.....	.	.	10.6	12.4	13.9	16.5	18.3	18.3
Preussen.....	.	11.1	9.9	11.8	12.6	14.9	15.2	15.5
Bayern.....	.	6.2	6.0	8.3	8.7	11.2	13.1	13.1
Sachsen.....	.	11.3	11.6	13.0	13.8	15.5	14.5	13.8
Württemberg.....	.	.	8.0	10.7	10.1	10.9	13.3	13.7
Baden.....	.	11.1	8.6	10.3	9.5	11.1	13.5	13.6
Elsass-Lothringen....	.	.	6.5	6.9	6.7	8.6	10.0	9.8
<i>Österrike-Ungern:</i>								
Västra Österrike.....	.	.	6.4	7.0	7.2	8.9	9.6	10.1
Galizien o. Bukovina..	.	.	3.1	9.2	11.4	14.5	15.5	16.1
Österrike.....	.	7.9	5.6	7.6	8.4	10.6	11.4	12.0
Ungern.....	.	.	.	5.4	11.5	10.7	11.0	11.3

<sup>1</sup> Talet i sista kol. afser året 1906. — <sup>2</sup> Jfr anm. å sid. 84 och 86.



Tab. 12. Hvarje lands öfverskottstal om Europas = 100.

Land.	1801/20.	1821/40.	1841/60.	1861/80.	1881/90.	1891/00.	1901/05.	1906/07.
Sverige.....	80	115	154	127	114	97	86	90
Norge.....	89	138	201	145	131	127	112	100
Danmark.....	134	96	155	124	125	115	115	119
Finland.....	125	106	134	95	132	114	108	119
Storbrit. o. Irland ..	.	.	.	139	116	99	93	89
Nederländerna.....	.	.	103	123	125	127	126	126
Belgien.....	.	.	97	100	91	88	88	78
Tyska riket.....	.	124	128	122	110	125	117	118
Österrike-Ungern.....	.	.	.	73	92	96	91	96
Schweiz.....	.	.	87	78	68	82	85	83
Frankrike.....	78	59	45	22	17	5	13	0
Italien.....	.	.	.	76	98	97	88	90
Spanien.....	.	.	.	78	42	48	74	68
Portugal.....	.	.	.	.	.	88	93	.
Ryssland.....	.	.	115	141	138	135	134	136
Rumänien.....	.	.	.	.	128	101	111	126
Serbien.....	.	.	.	109	188	134	133	141
Bulgarien.....	.	.	.	.	.	123	148	176
Nordvästeuropa.....	117	121	125	118	106	108	102	102
Sydvästeuropa.....	.	.	.	52	53	50	55	50
Västeuropa.....	92	98	100	90	83	84	84	82
Östeuropa.....	116	101	99	115	127	124	124	128
Europa.....	100	100	100	100	100	100	100	100
<i>Storbrit. o. Irl.:</i>								
England.....	.	.	182	152	125	105	98	93
Skottland.....	.	.	.	142	124	105	98	92
Irland.....	.	.	.	.	57	47	50	54
<i>Tyska riket:</i>								
Ostpreussen.....	.	.	115	118	113	123	99	102
Västpreussen.....	.	.	155	155	151	160	147	150
Berlin.....	.	.	107	104	98	87	67	73
Brandenburg.....	.	.	176	129	106	110	85	94
Pommern.....	.	.	204	155	126	128	109	107
Posen.....	.	.	130	164	154	175	162	163
Schlesien.....	.	.	118	120	98	121	112	114
Sachsen.....	.	.	154	130	127	128	109	108
Schleswig-Holstein ..	.	.	146	124	115	133	120	119
Hannover.....	.	.	117	107	105	125	115	113
Västfalen.....	.	.	135	132	148	178	180	180
Hessen-Nassau.....	.	.	117	112	92	117	115	117
Rhenlandet.....	.	.	149	135	131	149	150	149
Preussen.....	.	131	139	128	119	134	124	126
Bayern.....	.	73	85	90	82	101	107	107
Sachsen.....	.	133	163	141	130	140	118	112
Württemberg.....	.	.	113	116	95	98	108	111
Baden.....	.	131	121	112	90	100	110	111
Elsass-Lothringen....	.	.	92	75	63	77	81	80
<i>Österrike-Ungern:</i>								
Västra Österrike.....	.	.	90	76	68	80	78	82
Galizien o. Bukovina ..	.	.	44	100	108	131	126	131
Österrike.....	.	93	79	83	79	95	93	98
Ungern.....	.	.	.	59	108	96	89	92



Tab. 13. Årliga antalet Vigde män, i första giftet, mot 1,000 ogifta män i åldern 20/50 år.

L a n d.	1851/60.	1861/70.	1871/80.	1881/90.	1891/00.	1901/05.
Sverige.....	78·0	70·9	75·2	69·4	67·0	64·1
Norge.....	78·8	76·4	81·5	79·3	85·1	77·0
Danmark.....	87·0	77·7	86·8	89·3	93·5	93·0
Finland.....	·	·	92·8	84·6	80·4	73·0
England.....	100·0	100·2	99·1	90·7	89·3	88·0
Skottland.....	·	78·6	80·7	70·3	70·9	69·0
Irland.....	·	·	50·7	43·1	42·9	45·0
Nederländerna.....	·	76·6	85·5	78·7	82·8	85·0
Belgien.....	56·4	64·4	69·6	70·3	83·0	88·0
Tyska riket.....	·	·	97·1	90·7	96·9	95·0
Västra Österrike.....	·	·	77·2	75·2	78·7	78·0
Schweiz.....	·	58·6	70·8	67·6	72·5	72·0
Frankrike.....	81·4	90·1	92·4	79·6	82·9	85·0
Italien.....	·	78·7	82·2	88·7	85·5	95·0
Spanien.....	·	100·5	·	100·0	·	110·0
Portugal.....	·	·	·	·	·	·
Nordvästeuropa.....	·	83·8	87·4	82·2	85·9	85·0
Sydvästeuropa.....	·	87·5	89·6	86·4	87·3	92·0
Västeuropa.....	·	85·4	88·3	83·9	86·4	88·0
Galizien-Bukovina.....	·	·	118·3	101·2	97·6	·
<i>Om Västeuropas tal = 100, bli fva talen för:</i>						
Sverige.....	·	83	85	83	78	73
Norge.....	·	89	92	95	98	88
Danmark.....	·	91	98	106	108	106
Finland.....	·	·	105	101	93	83
England.....	·	117	112	108	103	100
Skottland.....	·	92	91	84	82	78
Irland.....	·	·	57	51	50	51
Nederländerna.....	·	90	97	94	96	97
Belgien.....	·	75	79	84	96	100
Tyska riket.....	·	·	110	108	112	108
Västra Österrike.....	·	·	87	90	91	89
Schweiz.....	·	69	80	81	84	82
Frankrike.....	·	106	105	95	96	97
Italien.....	·	92	93	106	99	108
Spanien.....	·	118	·	119	·	125
Portugal.....	·	·	·	·	·	·
Nordvästeuropa.....	·	98	99	98	99	97
Sydvästeuropa.....	·	102	102	103	101	105
Västeuropa.....	·	100	100	100	100	100

*Anmärkning.*

Talen för perioden 1901/05 äro osäkra, enär de (utom för Sverige) måst uträknas under antagande att folkmängden år 1905 inneslöt proportionsvis lika många ogifta män som år 1900. De officiella talen för de vigde på Irland äro här höjda med 10 procent, utgörande en approximativ korrektion för materialets brister. Finlands folkmängd är korrigerad; annars skulle de senaste årens giftermålsfrekvens framträda ännu lägre.



Tab. 14. Årliga antalet Föderskor med äkta barn, mot 1,000 gifta kvinnor i åldern 15/45 år.

L a n d.	1851/60.	1861/70.	1871/80.	1881/90.	1891/00.	1905.
Sverige.....	296.4	289.5	300.9	291.8	276.1	259.8
Norge.....	322.0	301.7	322.5	313.3	307.5	280.0
Danmark.....	290.0	272.4	286.4	289.7	269.8	248.0
Finland.....	.	.	308.9	304.6	297.2	296.0
England.....	295.0	300.3	303.9	281.5	255.0	225.0
Skottland.....	.	325.2	323.9	310.9	289.2	259.0
Irland.....	.	.	.	.	.	.
Nederländerna.....	.	365.6	366.6	351.8	336.7	312.0
Belgien.....	337.0	348.0	342.0	304.9	272.3	230.0
Tyska riket.....	.	.	333.8	311.8	300.0	273.0
Västra Österrike.....	.	.	302.7	291.2	281.7	251.0
Schweiz.....	.	304.5	304.8	278.5	272.9	256.0
Frankrike.....	212.0	209.6	201.4	193.0	174.4	158.0
Italien.....	.	293.6	290.8	295.6	283.1	274.0
Spanien.....	.	273.1	.	266.4	262.9	270.0
Portugal.....	.	.	.	.	.	.
Nordvästeuropa.....	.	309.4	321.0	301.3	285.5	257.0
Sydvästeuropa.....	.	252.9	248.0	247.0	234.2	226.0
Västeuropa.....	.	281.8	287.1	276.7	263.1	244.0
Galizien-Bukovina.....	.	.	289.7	297.6	314.1	.
Ungern.....	.	.	.	266.4	256.2	242.0
<i>Om Västeuropas tal = 100, blifva talen för:</i>						
Sverige.....	.	103	105	105	105	106
Norge.....	.	107	112	113	116	115
Danmark.....	.	97	100	105	103	102
Finland.....	.	.	108	110	113	121
England.....	.	107	106	102	97	92
Skottland.....	.	115	115	112	110	105
Irland.....	.	.	.	.	.	.
Nederländerna.....	.	130	128	127	128	128
Belgien.....	.	123	119	110	103	94
Tyska riket.....	.	.	116	113	114	112
Västra Österrike.....	.	.	105	105	107	103
Schweiz.....	.	108	106	101	104	105
Frankrike.....	.	74	70	70	66	65
Italien.....	.	104	101	107	108	112
Spanien.....	.	97	.	96	100	111
Portugal.....	.	.	.	.	.	.
Nordvästeuropa.....	.	110	112	109	109	105
Sydvästeuropa.....	.	90	86	89	89	93
Västeuropa.....	.	100	100	100	100	100

## Anmärkning.

Liksom i närmast föregående tabell har (utom för Sverige) 1905 års folkmängd måst antagas hafva varit sammansatt på enahanda sätt som 1900 års. — För Österrike och Ungern afse talen i sista kol. 1906, ej 1905, enär sistnämnda år, till följd af 1904 års dåliga skörd, måste betraktas såsom abnormt. — På Irland är fruktsamheten hög, men till följd af uppgifternas bristfällighet kan den verkliga siffran ej angifvas. Om Finland, se anm. till föreg. tabell.



Tab. 15. Folkökningen och omflyttningen åren 1841/1900.

Land.	Folkmängd.		Åren 1841/1900.		
	1840.	1900.	Öfverskott af födde.	Omflyttnings- resultat.	Folk- ökning.
Sverige .....	3,138,887	5,136,441	2,844,896	— 847,342	1,997,554
Norge .....	1,246,355	2,242,995	1,439,593	— 442,953	996,640
Danmark .....	1,300,200	2,449,540	1,303,390	— 154,050	1,149,340
Finland .....	1,445,626	2,625,000	1,254,415	— 75,041	1,179,374
Storbrit. o. Irland .....	26,730,929	41,458,721	22,441,514	— 7,713,722	14,727,792
Nederländerna .....	2,896,000	5,179,138	2,538,158	— 255,020	2,283,138
Belgien .....	4,072,619	6,693,810	2,728,539	— 107,348	2,621,191
Tyska riket .....	32,785,150	56,367,178	28,435,281	— 4,853,253	23,582,028
Österrike-Ungern .....	30,413,023	45,405,267	16,502,651	— 1,510,407	14,992,244
Schweiz .....	2,230,000	3,315,443	1,185,374	— 99,931	1,085,443
Frankrike .....	33,400,000	38,961,945	4,692,742	+ 869,203	5,561,945
Italien .....	22,300,000	32,475,253	13,102,530	— 2,927,277	10,175,253
Spanien .....	14,000,000	18,618,086	5,664,589	— 1,046,503	4,618,086
Portugal .....	3,725,000	5,423,132	2,346,223	— 648,091	1,698,132
Diverse områden .....	738,217	1,104,830	324,673		366,613
Ryssland .....	55,600,000	109,700,000	57,543,052	— 3,443,052	54,100,000
Balkanstaterna <sup>1</sup> .....	14,950,000	23,419,770	8,125,226		8,469,770
Nordvästeuropa .....	88,582,006	144,430,818	70,781,667	— 14,932,855	55,848,812
Sydvästeuropa .....	73,590,000	95,725,268	25,990,934	— 3,795,666	22,135,268
Västeuropa .....	162,172,006	240,156,086	96,712,601	— 18,728,521	77,984,080
Östeuropa .....	88,800,000	160,420,463	75,760,245	— 4,139,782	71,620,463
<b>Europa</b> .....	<b>250,972,006</b>	<b>400,576,549</b>	<b>172,472,846</b>	<b>— 22,868,303</b>	<b>149,604,543</b>
<i>Storbrit. o. Irl.:</i>					
England .....	15,914,148	32,527,843	17,992,600	— 1,378,905	16,613,695
Skottland .....	2,620,184	4,472,103	2,568,759	— 716,840	1,851,919
Irland .....	8,196,597	4,458,775	1,880,155	— 5,617,977	— 3,737,822
<i>Tyska riket:</i>					
Ostpreussen .....	1,395,054	1,996,626	1,149,985	— 548,413	601,572
Västpreussen .....	917,666	1,563,658	1,096,418	— 450,426	645,992
Berlin o. Brandenburg .....	1,859,163	4,997,402	2,056,476	+ 1,081,763	3,138,239
Pommern .....	1,057,814	1,634,832	1,192,796	— 615,778	577,018
Posen .....	1,235,342	1,887,275	1,355,953	— 708,020	651,933
Schlesien .....	2,861,205	4,668,857	2,364,521	— 556,869	1,807,652
Sachsen .....	1,638,458	2,832,616	1,615,056	— 420,898	1,194,158
Schleswig-Holstein .....	856,205	1,387,968	767,372	— 235,609	531,763
Hannover .....	1,738,850	2,590,939	1,269,269	— 417,180	852,089
Västfalen .....	1,384,210	3,187,777	1,619,464	+ 184,103	1,803,567
Hessen-Nassau .....	1,217,533	1,897,981	887,875	— 207,427	680,448
Rhenlandet .....	2,593,977	5,759,798	2,957,858	+ 207,963	3,165,821
Preussen <sup>2</sup> .....	18,853,233	34,472,509	18,334,580	— 2,715,304	15,619,276
Bayern .....	4,329,210	6,176,057	2,477,665	— 630,818	1,846,847
Sachsen .....	1,708,000	4,202,216	2,154,751	+ 339,465	2,494,216
Württemberg .....	1,646,136	2,169,480	1,097,246	— 573,902	523,344
Baden .....	1,296,464	1,867,944	880,934	— 309,454	571,480
Elsass-Lothringen .....	1,503,000	1,719,470	666,597	— 450,127	216,470
<i>Österrike-Ungern:</i>					
Västra Österrike .....	12,163,023	18,104,574	6,410,684	— 469,133	5,941,551
Galizien o. Bukovina .....	5,100,000	8,046,134	3,301,965	— 355,831	2,946,134
Österrike .....	17,263,023	26,150,708	9,712,649	— 824,964	8,887,685
Ungern .....	13,150,000	19,254,559	6,790,002	— 685,443	6,104,559
Bosnien o. Herzegov. <sup>1</sup> .....					

<sup>1</sup> Bosnien och Herzegovina ingå under »Balkanstaterna». — <sup>2</sup> Om Preussens provinser, se sid. 128.



Tab. 16. Folkökningen och omflyttningen åren 1841/1850.

Land.	Folkmängd.		Åren 1841/1850.		
	1840.	1850.	Öfverskott af födde.	Omflyttnings- resultat.	Folk- ökning.
Sverige.....	3,138,887	3,482,541	347,715	— 4,061	343,654
Norge.....	1,246,355	1,399,783	165,634	— 12,256	153,378
Danmark.....	1,300,200	1,437,500	136,491	+ 809	137,300
Finland.....	1,445,626	1,636,915	184,977	+ 6,312	191,289
Storbrit. o. Irland.....	26,730,929	27,390,629	2,300,468	.	659,700
Nederländerna.....	2,896,000	3,095,700	207,191	— 7,491	199,700
Belgien.....	4,072,619	4,382,996	259,184	+ 51,193	310,377
Tyska riket.....	32,785,150	35,397,000	3,204,581	— 592,731	2,611,850
Österrike-Ungern.....	30,413,023	31,504,477	1,220,419	.	1,091,454
Schweiz.....	2,230,000	2,400,000	168,414	.	170,000
Frankrike.....	33,400,000	34,907,000	1,401,887	+ 105,113	1,507,000
Italien.....	22,300,000	23,900,000	1,650,000	.	1,600,000
Spanien.....	14,000,000	14,700,000	831,000	.	700,000
Portugal.....	3,725,000	3,800,000	172,000	.	75,000
Diverse områden.....	738,217	793,553	46,500	.	55,336
Ryssland.....	55,600,000	60,000,000	4,550,000	.	4,400,000
Balkanstaterna <sup>1</sup> .....	14,950,000	16,000,000	1,000,000	.	1,050,000
Nordvästeuropa.....	88,582,006	94,098,044	7,769,822	— 2,253,784	5,516,038
Sydvästeuropa.....	73,590,000	77,480,000	4,072,887	— 182,887	3,890,000
Västeuropa.....	162,172,006	171,578,044	11,842,709	— 2,436,671	9,406,038
Östeuropa.....	88,800,000	94,650,000	6,003,752	— 153,752	5,850,000
<b>Europa</b> .....	<b>250,972,006</b>	<b>266,228,044</b>	<b>17,846,461</b>	<b>— 2,590,423</b>	<b>15,256,038</b>
<i>Storbrit. o. Irl.:</i>					
England.....	15,914,148	17,927,609	1,969,268	+ 44,193	2,013,461
Skottland.....	2,620,184	2,888,742	.	.	268,558
Irland.....	8,196,597	6,574,278	.	.	— 1,622,319
<i>Tyska riket:</i>					
Ostpreussen.....	1,395,054	1,483,300	111,312	— 23,066	88,246
Västpreussen.....	917,666	1,050,800	121,323	+ 11,811	133,134
Berlin o. Brandenburg.....	1,859,163	2,163,300	238,996	+ 65,141	304,137
Pommern.....	1,057,814	1,221,200	167,706	— 4,320	163,386
Posen.....	1,235,342	1,373,400	147,246	— 9,188	138,058
Schlesien.....	2,861,205	3,110,700	255,439	— 5,944	249,495
Sachsen.....	1,638,458	1,796,600	175,182	— 17,040	158,142
Schleswig-Holstein.....	856,205	929,000	85,143	— 12,348	72,795
Hannover.....	1,738,850	1,794,700	136,925	— 81,075	55,850
Västfalen.....	1,384,210	1,483,700	131,952	— 32,462	99,490
Hessen-Nassau.....	1,217,533	1,283,200	113,132	— 47,465	65,667
Rhenlandet.....	2,593,977	2,863,600	282,593	— 12,970	269,623
Preussen <sup>2</sup> .....	18,853,233	20,638,000	1,972,789	— 188,022	1,784,767
Bayern.....	4,329,210	4,497,000	284,250	— 116,460	167,790
Sachsen.....	1,708,000	1,926,000	199,587	+ 18,413	218,000
Württemberg.....	1,646,136	1,740,000	165,775	— 71,911	93,864
Baden.....	1,296,464	1,360,000	135,716	— 72,180	63,536
Elsass-Lothringen.....	1,503,000	1,569,000	119,623	— 53,623	66,000
<i>Österrike-Ungern:</i>					
Västra Österrike.....	12,163,023	12,854,477	766,667	— 75,213	691,454
Galizien o. Bukovina.....	5,100,000	5,200,000	97,752	.	100,000
Österrike.....	17,263,023	18,054,477	864,419	.	791,454
Ungern.....	13,150,000	13,450,000	.	.	.
Bosnien o. Herzegov. <sup>1</sup> .....			.	.	.

<sup>1</sup> Bosnien och Herzegovina ingå under »Balkanstaterna». — <sup>2</sup> Om Preussens provinser, se sid. 128.



Tab. 17. Folkökningen och omflyttningen åren 1851/1860.

Land.	Folkmängd.		Åren 1851/1860.		
	1850.	1860.	Öfverskott af födde.	Omflyttnings- resultat.	Folk- ökning.
Sverige.....	3,482,541	3,859,728	404,141	— 26,954	377,187
Norge.....	1,399,733	1,608,653	237,223	— 28,303	208,920
Danmark.....	1,437,500	1,625,900	182,528	+ 5,872	188,400
Finland.....	1,636,915	1,746,725	122,191	— 12,281	109,810
Storbrit. o. Irland.....	27,390,629	28,927,485	3,237,884	—	1,536,856
Nederländerna.....	3,095,700	3,325,200	247,589	— 18,089	229,500
Belgien.....	4,382,996	4,664,669	350,928	— 69,255	281,673
Tyska riket.....	35,397,000	37,747,000	3,261,295	— 911,295	2,350,000
Österrike-Ungern.....	31,504,477	33,590,407	2,062,831	—	2,085,930
Schweiz.....	2,400,000	2,508,000	132,371	— 24,371	108,000
Frankrike.....	34,907,000	35,740,783	805,743	+ 28,040	833,783
Italien.....	23,900,000	25,100,000	1,300,000	—	1,200,000
Spanien.....	14,700,000	15,675,000	1,100,000	—	975,000
Portugal.....	3,800,000	4,020,000	300,000	—	220,000
Diverse områden.....	793,553	853,826	50,719	—	60,273
Ryssland.....	60,000,000	65,000,000	5,200,000	—	5,000,000
Balkanstaterna <sup>1</sup> .....	16,000,000	16,900,000	850,000	—	900,000
Nordvästeuropa.....	94,098,044	100,452,167	9,121,434	— 2,767,311	6,354,123
Sydvästeuropa.....	77,480,000	80,717,720	3,523,743	— 286,023	3,237,720
Västeuropa.....	171,578,044	181,169,887	12,645,177	— 3,053,334	9,591,843
Östeuropa.....	94,650,000	101,723,489	7,200,166	— 126,677	7,073,489
<b>Europa</b> .....	<b>266,228,044</b>	<b>282,893,376</b>	<b>19,845,343</b>	<b>— 3,180,011</b>	<b>16,665,332</b>
<i>Storbrit. o. Irl.:</i>					
England.....	17,927,609	20,066,224	2,449,816	— 311,201	2,138,615
Skottland.....	2,888,742	3,062,294	—	—	173,552
Irland.....	6,574,278	5,798,967	—	—	— 775,311
<i>Tyska riket:</i>					
Ostpreussen.....	1,483,300	1,655,000	137,971	+ 33,729	171,700
Västpreussen.....	1,050,800	1,172,700	108,232	+ 13,668	121,900
Berlin o. Brandenburg.....	2,163,300	2,427,900	257,535	+ 7,065	264,600
Pommern.....	1,221,200	1,375,700	183,924	— 29,424	154,500
Posen.....	1,373,400	1,465,800	104,387	— 11,987	92,400
Schlesien.....	3,110,700	3,363,500	271,811	— 19,011	252,800
Sachsen.....	1,796,600	1,959,900	218,273	— 54,973	163,300
Schleswig-Holstein.....	929,000	1,005,300	109,533	— 33,233	76,300
Hannover.....	1,794,700	1,876,800	162,485	— 80,385	82,100
Västfalen.....	1,483,700	1,605,400	153,833	— 32,133	121,700
Hessen-Nassau.....	1,283,200	1,295,300	97,002	— 84,902	12,100
Rheulandet.....	2,863,600	3,192,100	324,841	+ 3,659	328,500
Preussen <sup>2</sup> .....	20,638,000	22,410,000	2,133,298	— 361,298	1,772,000
Bayern.....	4,497,000	4,663,000	253,594	— 87,594	166,000
Sachsen.....	1,926,000	2,194,000	248,388	+ 19,612	268,000
Württemberg.....	1,740,000	1,711,000	107,612	— 136,612	— 29,000
Baden.....	1,360,000	1,362,000	94,622	— 92,622	2,000
Elsass-Lothringen.....	1,569,000	1,561,000	82,967	— 90,967	— 8,000
<i>Österrike-Ungern:</i>					
Västra Österrike.....	12,854,477	13,766,918	912,665	— 224	912,441
Galizien o. Bukovina.....	5,200,000	5,423,489	215,166	+ 8,323	223,489
Österrike.....	18,054,477	19,190,407	1,127,831	+ 8,099	1,135,930
Ungern.....	13,450,000	14,400,000	—	—	950,000
Bosnien o. Herzegov. <sup>1</sup> .....	—	—	—	—	—

<sup>1</sup> Bosnien och Herzegovina ingå under »Balkanstaterna». — <sup>2</sup> Om Preussens provinser, se sid. 128.



Tab. 18. Folkökningen och omflyttningen åren 1861/1870.

Land.	Folkmängd.		Åren 1861/1870.		
	1860.	1870.	Öfverskott af födde.	Omflyttnings- resultat.	Folk- ökning.
Sverige.....	3,859,728	4,168,525	458,745	— 149,948	308,797
Norge.....	1,608,653	1,739,841	216,963	— 85,775	131,188
Danmark.....	1,625,900	1,799,400	186,340	— 12,840	173,500
Finland.....	1,746,725	1,768,769	39,393	— 17,349	22,044
Storbrit. o. Irland.....	28,927,485	31,484,661	3,743,159	— 1,185,983	2,557,176
Nederländerna.....	3,325,200	3,616,200	359,355	— 68,355	291,000
Belgien.....	4,664,669	5,020,752	410,165	— 54,082	356,083
Tyska riket.....	37,747,000	40,818,000	4,043,333	— 972,333	3,071,000
Österrike-Ungern.....	33,590,407	36,219,439	2,812,057	— 183,025	2,629,032
Schweiz.....	2,508,000	2,669,696	186,368	— 24,672	161,696
Frankrike.....	35,740,783	36,764,641	935,150	+ 88,708	1,023,858
Italien.....	25,100,000	26,650,000	1,777,542	— 227,542	1,550,000
Spanien.....	15,675,000	16,500,000	1,158,794	— 333,794	825,000
Portugal.....	4,020,000	4,365,000	427,500	—	345,000
Diverse områden.....	853,826	839,053	50,936	—	14,773
Ryssland.....	65,000,000	73,000,000	8,454,099	— 454,099	8,000,000
Balkanstaterna <sup>1</sup> .....	16,900,000	17,975,000	1,091,000	—	1,075,000
Nordvästeuropa.....	100,452,167	108,289,172	10,581,266	— 2,744,261	7,837,005
Sydvästeuropa.....	80,717,720	84,471,941	4,316,986	— 562,765	3,754,221
Västeuropa.....	181,169,887	192,761,113	14,898,252	— 3,307,026	11,591,226
Östeuropa.....	101,723,489	112,637,864	11,452,647	— 538,272	10,914,375
<b>Europa</b> .....	<b>282,893,376</b>	<b>305,398,977</b>	<b>26,350,899</b>	<b>— 3,845,298</b>	<b>22,505,601</b>
<i>Storbrit. o. Irl.:</i>					
England.....	20,066,224	22,712,266	2,378,325	— 232,283	2,646,042
Skottland.....	3,062,294	3,360,018	414,596	— 116,872	297,724
Irland.....	5,798,967	5,412,377	450,238	— 836,828	— 386,590
<i>Tyska riket:</i>					
Ostpreussen.....	1,655,000	1,820,400	184,904	— 19,504	165,400
Västpreussen.....	1,172,700	1,311,100	170,399	— 31,999	138,400
Berlin o. Brandenburg.....	2,427,900	2,843,600	283,697	+ 132,003	415,700
Pommern.....	1,375,700	1,446,400	190,086	— 119,386	70,700
Posen.....	1,465,800	1,586,200	210,647	— 90,247	120,400
Schlesien.....	3,363,500	3,707,000	389,467	— 45,967	343,500
Sachsen.....	1,959,900	2,115,800	225,303	— 69,403	155,900
Schleswig-Holstein.....	1,005,300	1,061,500	114,389	— 58,189	56,200
Hannover.....	1,876,800	1,965,300	180,901	— 92,401	88,500
Västfalen.....	1,605,400	1,773,400	177,641	— 9,641	168,000
Hessen-Nassau.....	1,295,300	1,399,000	127,281	— 23,581	103,700
Rhenlandet.....	3,192,100	3,583,300	386,995	+ 4,205	391,200
Preussen <sup>2</sup> .....	22,410,000	24,514,000	2,616,858	— 512,858	2,104,000
Bayern.....	4,663,000	4,854,000	336,712	— 145,712	191,000
Sachsen.....	2,194,000	2,518,000	290,590	+ 33,410	324,000
Württemberg.....	1,711,000	1,807,000	162,827	— 66,827	96,000
Baden.....	1,362,000	1,458,000	135,350	— 39,350	96,000
Elsass-Lothringen.....	1,561,000	1,570,000	103,098	— 94,098	9,000
<i>Österrike-Ungern:</i>					
Västra Österrike.....	13,766,918	14,556,575	904,509	— 114,852	789,657
Galizien o. Bukovina.....	5,423,489	6,043,041	627,961	— 8,409	619,552
Österrike.....	19,190,407	20,599,616	1,532,470	— 123,261	1,409,209
Ungern.....	14,400,000	15,619,823	1,279,587	— 59,764	1,219,823
Bosnien o. Herzegov. <sup>1</sup> .....					

<sup>1</sup> Bosnien och Herzegovina ingå under »Balkanstaterna». — <sup>2</sup> Om Preussens provinser, se sid. 128.



Tab. 19. Folkökningen och omflyttningen åren 1871/1880.

Land.	Folkmängd.		Åren 1871/1880.		
	1870.	1880.	Öfverskott af födde.	Omflyttnings- resultat.	Folk- ökning.
Sverige.....	4,168,525	4,565,668	535,897	— 138,754	397,143
Norge.....	1,739,841	1,923,283	255,175	— 71,733	183,442
Danmark.....	1,799,400	1,984,000	226,246	— 41,646	184,600
Finland.....	1,768,769	2,060,782	282,668	—	292,013
Storbrit. o. Irland.....	31,484,661	34,884,848	4,393,295	— 993,108	3,400,187
Nederländerna.....	3,616,200	4,060,600	461,467	— 17,067	444,400
Belgien.....	5,020,752	5,520,009	513,619	— 14,362	499,257
Tyska riket.....	40,818,000	45,234,061	5,110,342	— 694,281	4,416,061
Österrike-Ungern.....	36,219,439	37,883,503	1,950,472	— 286,408	1,664,064
Schweiz.....	2,669,696	2,848,325	201,621	— 22,992	178,629
Frankrike.....	36,764,641	37,512,082	640,661	+ 106,780	747,441
Italien.....	26,650,000	28,294,000	1,910,067	— 266,067	1,644,000
Spanien.....	16,500,000	17,120,000	845,406	— 225,406	620,000
Portugal.....	4,365,000	4,700,000	455,000	—	335,000
Diverse områden.....	839,053	866,372	55,397	—	27,319
Ryssland.....	73,000,000	83,537,000	10,786,300	— 249,300	10,537,000
Balkanstaterna <sup>1</sup> .....	17,975,000	18,750,000	720,670	—	775,000
Nordvästeuropa.....	108,289,172	119,354,070	13,136,149	— 2,071,251	11,064,898
Sydvästeuropa.....	84,471,941	87,833,626	3,876,134	— 514,449	3,361,685
Västeuropa.....	192,761,113	207,187,696	17,012,283	— 2,585,700	14,426,583
Östeuropa.....	112,637,864	124,556,837	12,332,020	— 413,047	11,918,973
<b>Europa</b> .....	<b>305,398,977</b>	<b>331,744,533</b>	<b>29,344,303</b>	<b>— 2,998,747</b>	<b>26,345,556</b>
<i>Storbrit. o. Irl.:</i>					
England.....	22,712,266	25,974,439	3,469,935	— 207,762	3,262,173
Skottland.....	3,360,018	3,735,573	468,363	— 92,808	375,555
Irland.....	5,412,377	5,174,836	454,997	— 692,538	— 237,541
<i>Tyska riket:</i>					
Ostpreussen.....	1,820,400	1,933,936	208,752	— 95,216	113,536
Västpreussen.....	1,311,100	1,405,898	203,253	— 108,455	94,798
Berlin o. Brandenburg..	2,843,600	3,389,155	361,105	+ 184,450	545,555
Pommern.....	1,446,400	1,540,034	224,341	— 130,707	93,634
Posen.....	1,586,200	1,703,397	262,517	— 145,320	117,197
Schlesien.....	3,707,000	4,007,925	424,783	— 123,858	300,925
Sachsen.....	2,115,800	2,312,007	281,770	— 85,563	196,207
Schleswig-Holstein.....	1,061,500	1,127,149	126,569	— 60,920	65,649
Hannover.....	1,965,300	2,120,168	207,030	— 52,162	154,868
Västfalen.....	1,773,400	2,043,442	260,711	+ 9,331	270,042
Hessen-Nassau.....	1,399,000	1,554,376	164,778	— 9,402	155,376
Rhenlandet.....	3,583,300	4,074,000	504,433	— 13,733	490,700
Preussen <sup>2</sup> .....	24,514,000	27,279,111	3,232,946	— 467,835	2,765,111
Bayern.....	4,854,000	5,284,778	479,535	— 48,757	430,778
Sachsen.....	2,518,000	2,972,805	380,253	+ 74,552	454,805
Württemberg.....	1,807,000	1,971,118	230,447	— 66,329	164,118
Baden.....	1,458,000	1,570,254	167,517	— 55,263	112,254
Elsass-Lothringen.....	1,570,000	1,566,670	113,446	— 116,776	— 3,330
<i>Österrike-Ungern:</i>					
Västra Österrike.....	14,556,575	15,613,666	1,125,422	— 68,331	1,057,091
Galizien o. Bukovina.....	6,043,041	6,530,578	469,843	+ 17,694	487,537
Österrike.....	20,599,616	22,144,244	1,595,265	— 50,637	1,544,628
Ungern.....	15,619,823	15,739,259	355,207	— 235,771	119,436
Bosnien o. Herzegov. <sup>1</sup> .....					

<sup>1</sup> Bosnien och Herzegovina ingå under »Balkanstaterna». — <sup>2</sup> Om Preussens provinser, se sid. 128.



Tab. 20. Folkökningen och omflyttningen åren 1881/1890.

Land.	Folkmängd.		Åren 1881/1890.		
	1880.	1890.	Öferskott af födde.	Omflyttnings- resultat.	Folk- ökning.
Sverige.....	4,565,668	4,784,981	566,598	— 347,285	219,313
Norge.....	1,923,283	2,004,102	268,948	— 188,129	80,819
Danmark.....	1,984,000	2,186,000	278,981	— 76,981	202,000
Finland.....	2,060,782	2,350,000	308,071	— 18,853	289,218
Storbrit. o. Irland.....	34,884,848	37,782,922	4,447,854	— 1,599,780	2,848,074
Nederländerna.....	4,060,600	4,564,565	572,990	— 69,025	503,965
Belgien.....	5,520,009	6,069,321	561,370	— 12,058	549,312
Tyska riket.....	45,234,061	49,428,470	5,513,080	— 1,318,671	4,194,409
Österrike-Ungern.....	39,158,503	42,859,204	3,995,026	— 294,325	3,700,701
Schweiz.....	2,848,325	2,960,000	210,438	— 98,763	111,675
Frankrike.....	37,512,082	38,343,192	669,692	+ 161,418	831,110
Italien.....	28,294,000	30,515,000	3,070,825	— 849,825	2,221,000
Spanien.....	17,120,000	17,735,000	776,567	— 161,567	615,000
Portugal.....	4,700,000	5,050,000	480,000	.	350,000
Diverse områden.....	866,372	904,225	60,098	.	37,853
Ryssland.....	83,537,000	95,908,000	13,169,271	— 798,227	12,371,000
Rumänien.....	4,800,000	5,525,000	690,135	.	725,000
Serbien.....	1,740,000	2,161,961	385,839	+ 36,122	421,961
Öfriga Balkanstaterna.....	10,935,000	11,820,000	905,855	.	885,000
Nordvästeuropa.....	119,354,070	129,397,790	13,921,581	— 3,877,861	10,043,720
Sydvästeuropa.....	87,833,626	91,870,994	5,021,084	— 983,716	4,037,368
Västeuropa.....	207,187,696	221,268,784	18,942,665	— 4,861,577	14,081,088
Östeuropa.....	124,556,837	141,633,159	17,988,929	— 912,607	17,076,322
<b>Europa</b> .....	<b>331,744,533</b>	<b>362,901,943</b>	<b>36,931,594</b>	<b>— 5,774,184</b>	<b>31,157,410</b>
<i>Storbrit. o. Irl.:</i>					
England.....	25,974,439	29,002,525	3,645,468	— 617,382	3,028,086
Skottland.....	3,735,573	4,025,647	508,348	— 218,274	290,074
Irland.....	5,174,836	4,704,750	294,038	— 764,124	— 470,086
<i>Tyska riket:</i>					
Ostpreussen.....	1,933,936	1,958,663	235,564	— 210,837	24,727
Västpreussen.....	1,405,898	1,433,681	226,083	— 198,300	27,783
Berlin o. Brandenburg.....	3,389,155	4,120,577	405,474	+ 325,948	731,422
Pommern.....	1,540,034	1,520,889	203,357	— 222,502	— 19,145
Posen.....	1,703,397	1,751,642	281,345	— 233,100	48,245
Schlesien.....	4,007,925	4,224,458	427,385	— 210,852	216,533
Sachsen.....	2,312,007	2,580,010	328,953	— 60,950	268,003
Schleswig-Holstein.....	1,127,149	1,219,523	140,589	— 48,215	92,374
Hannover.....	2,120,168	2,278,361	243,399	— 85,206	158,193
Västfalen.....	2,043,442	2,428,661	348,404	+ 36,815	385,219
Hessen-Nassau.....	1,554,376	1,664,426	155,782	— 45,732	110,050
Rhenlandet.....	4,074,000	4,710,391	606,088	+ 30,303	636,391
Preussen <sup>1</sup> .....	27,279,111	29,957,367	3,607,229	— 928,973	2,678,256
Bayern.....	5,284,778	5,594,982	469,868	— 159,664	310,204
Sachsen.....	2,972,805	3,502,684	441,845	+ 88,034	529,879
Württemberg.....	1,971,118	2,036,522	203,429	— 138,025	65,404
Baden.....	1,570,254	1,657,867	152,859	— 65,246	87,613
Elsass-Lothringen.....	1,566,670	1,603,506	105,352	— 68,516	36,836
<i>Österrike-Ungern:</i>					
Västra Österrike.....	15,613,666	16,641,006	1,157,153	— 129,813	1,027,340
Galizien o. Bukovina.....	6,530,578	7,254,407	783,797	— 59,968	723,829
Österrike.....	22,144,244	23,895,413	1,940,950	— 189,781	1,751,169
Ungern.....	15,739,259	17,463,791	1,908,066	— 183,534	1,724,532
Bosnien o. Herzegovina.....	1,275,000	1,500,000	146,010	.	225,000

<sup>1</sup> Om Preussens provinser, se sid. 128.



Tab. 21. Folkökningen och omflyttningen åren 1891/1900.

Land.	Folkmängd.		Åren 1891/1900.		
	1890.	1900.	Öfverskott af födde.	Omflyttnings- resultat.	Folk- ökning.
Sverige .....	4,784,981	5,136,441	531,800	— 180,340	351,460
Norge .....	2,004,102	2,242,995	295,650	— 56,757	238,893
Danmark .....	2,186,000	2,449,540	292,804	— 29,264	263,540
Finland .....	2,350,000	2,625,000	317,215	— 42,215	275,000
Storbrit. o. Irland .....	37,732,922	41,458,721	4,318,854	— 593,055	3,725,799
Nederländerna .....	4,564,565	5,179,138	689,566	— 74,993	614,573
Belgien .....	6,069,321	6,693,810	633,273	— 8,784	624,489
Tyska riket .....	49,428,470	56,367,178	7,302,650	— 363,942	6,938,708
Österrike-Ungern .....	42,859,204	47,142,267	4,779,916	— 496,853	4,283,063
Schweiz .....	2,960,000	3,315,443	286,162	+ 69,281	355,443
Frankrike .....	38,343,192	38,961,945	239,609	+ 379,144	618,753
Italien .....	30,515,000	32,475,253	3,394,096	— 1,433,843	1,960,253
Spanien .....	17,735,000	18,618,086	952,822	— 69,736	883,086
Portugal .....	5,050,000	5,423,132	511,723	— 138,591	373,132
Diverse områden .....	904,225	1,104,880	61,023		200,605
Ryssland .....	95,908,000	109,700,000	15,383,426	— 1,591,426	13,792,000
Rumänien .....	5,525,000	6,200,000	652,901		675,000
Serbien .....	2,161,961	2,494,445	345,611	— 13,127	332,484
Öfriga Balkanstaterna .....	11,820,000	12,988,325	1,165,145		1,168,325
Nordvästeuropa .....	129,397,790	144,430,818	16,251,415	— 1,218,387	15,033,028
Sydvästeuropa .....	91,870,994	95,725,268	5,120,100	— 1,265,826	3,854,274
Västeuropa .....	221,268,784	240,156,086	21,371,515	— 2,484,213	18,887,302
Östeuropa .....	141,633,159	160,420,463	20,782,731	— 1,995,427	18,787,304
<b>Europa</b> .....	<b>362,901,943</b>	<b>400,576,549</b>	<b>42,154,246</b>	<b>— 4,479,640</b>	<b>37,674,606</b>
<i>Storbrit. o. Irl.:</i>					
England .....	29,002,525	32,527,843	3,579,788	— 54,470	3,525,318
Skottland .....	4,025,647	4,472,103	498,184	— 51,728	446,456
Irland .....	4,704,750	4,458,775	240,332	— 486,857	— 245,975
<i>Tyska riket:</i>					
Ostpreussen .....	1,958,663	1,996,626	271,482	— 233,519	37,963
Västpreussen .....	1,433,681	1,563,658	267,128	— 137,151	129,977
Berlin o. Brandenburg .....	4,120,577	4,997,402	509,669	+ 367,156	876,825
Pommern .....	1,520,889	1,634,832	223,382	— 109,439	113,943
Posen .....	1,751,642	1,887,275	353,811	— 218,178	135,633
Schlesien .....	4,224,458	4,668,857	595,636	— 151,237	444,399
Sachsen .....	2,580,010	2,832,616	385,575	— 132,969	252,606
Schleswig-Holstein .....	1,219,523	1,387,968	191,149	— 22,704	168,445
Hannover .....	2,278,361	2,590,939	338,529	— 25,951	312,578
Västfalen .....	2,428,661	3,187,777	546,923	+ 212,193	759,116
Hessen-Nassau .....	1,664,426	1,897,981	229,900	+ 3,655	233,555
Rhenlandet .....	4,710,391	5,759,798	852,908	+ 196,499	1,049,407
Preussen <sup>1</sup> .....	29,957,367	34,472,509	4,771,460	— 256,318	4,515,142
Bayern .....	5,594,982	6,176,057	653,706	— 72,631	581,075
Sachsen .....	3,502,684	4,202,216	594,088	+ 105,444	699,532
Württemberg .....	2,036,522	2,169,480	227,156	— 94,198	132,958
Baden .....	1,657,867	1,867,944	194,870	+ 15,207	210,077
Elsass-Lothringen .....	1,603,506	1,719,470	142,111	— 26,147	115,964
<i>Österrike-Ungern:</i>					
Västra Österrike .....	16,641,006	18,104,574	1,544,268	— 80,700	1,463,568
Galizien o. Bukovina .....	7,254,407	8,046,134	1,107,446	— 315,719	791,727
Österrike .....	23,895,413	26,150,708	2,651,714	— 396,419	2,255,295
Ungern .....	17,463,791	19,254,559	1,956,142	— 165,374	1,790,768
Bosnien o. Herzegov. ....	1,500,000	1,737,000	172,060	+ 64,940	237,000

<sup>1</sup> Om Preussens provinser, se sid. 128.



Tab. 22. Omflyttningsresultatet, årligen på 100,000 inb.

Land.	1841/50.	1851/60.	1861/70.	1871/80.	1881/90.	1891/00.
Sverige .....	— 12	— 74	— 368	— 316	— 743	— 365
Norge .....	— 92	— 189	— 2509	— 2395	— 2971	— 4272
Danmark .....	+ 6	+ 39	— 75	— 221	— 369	— 127
Finland .....	+ 41	— 73	— 97	.	.	.
Storbrit. o. Irland .....	— 596	— 608	— 394	— 300	— 442	— 150
Nederländerna .....	— 25	— 56	— 197	— 44	— 159	— 154
Belgien .....	+ 120	— 153	— 112	— 29	— 21	— 13
Tyska riket .....	— 173	— 250	— 246	— 162	— 280	— 69
Österrike-Ungern .....	.	.	— 52	— 78	— 72	— 111
Schweiz .....	.	— 99	— 94	— 82	— 340	+ 220
Frankrike .....	+ 31	+ 8	+ 24	+ 29	+ 42	+ 98
Italien .....	.	.	— 88	— 97	— 288	— 2455
Spanien .....	.	.	— 206	.	— 93	— 39
Portugal .....	.	.	.	.	.	— 265
Ryssland .....	.	.	— 66	— 32	— 89	— 156
Serbien .....	.	.	.	.	+ 186	— 60
Nordvästeuropa .....	— 245	— 286	— 263	— 183	— 313	— 90
Sydvästeuropa .....	.	.	— 68	— 60	— 109	— 135
Västeuropa .....	— 145	— 174	— 177	— 130	— 227	— 108
Östeuropa .....	.	.	— 50	— 35	— 69	— 133
<b>Europa</b> .....	<b>— 98</b>	<b>— 116</b>	<b>— 131</b>	<b>— 95</b>	<b>— 166</b>	<b>— 118</b>
<i>Storbrit. o. Irl.:</i>						
England .....	+ 26	— 164	— 109	— 86	— 225	— 18
Skottland .....	— 81	— 721	— 4365	— 4263	— 4564	— 122
Irland .....	— 2,097	— 1,939	— 1,497	— 1,307	— 1,552	— 1,067
<i>Tyska riket:</i>						
Ostpreussen .....	— 160	+ 220	— 110	— 490	— 1,080	— 1,180
Västpreussen .....	+ 120	+ 120	— 260	— 780	— 1,400	— 920
Berlin o. Brandenburg... + 323	+ 31	+ 500	+ 614	+ 881	+ 795	
Pommern .....	— 40	— 250	— 820	— 830	— 1,460	— 700
Posen .....	— 70	— 90	— 590	— 830	— 1,350	— 1,180
Schlesien .....	— 30	— 50	— 130	— 290	— 510	— 340
Sachsen .....	— 100	— 290	— 340	— 330	— 250	— 490
Schleswig-Holstein .....	— 140	— 340	— 570	— 410	— 420	— 180
Hannover .....	— 460	— 440	— 480	— 230	— 390	— 110
Västfalen .....	— 230	— 210	— 60	+ 80	+ 160	+ 630
Hessen-Nassau .....	— 380	— 670	— 530	— 60	— 290	+ 20
Rhenlandet .....	— 50	+ 10	+ 10	— 10	+ 60	+ 390
Preussen <sup>1</sup> .....	— 82	— 143	— 228	— 181	— 326	— 80
Bayern .....	— 263	— 259	— 315	— 97	— 294	— 124
Sachsen .....	+ 98	+ 115	+ 131	+ 271	+ 274	+ 276
Württemberg .....	— 392	— 803	— 391	— 351	— 689	— 450
Baden .....	— 496	— 708	— 287	— 366	— 406	+ 87
Elsass-Lothringen .....	— 372	— 558	— 605	— 754	— 435	— 158
<i>Österrike-Ungern:</i>			.			
Västra Österrike .....	— 60	— 0	— 81	— 45	— 80	— 47
Galizien o. Bukovina .....	.	+ 16	— 15	+ 28	— 87	— 415
Österrike .....	— 41	+ 4	— 62	— 24	— 83	— 159
Ungern .....	.	.	— 40	— 152	— 111	— 90

<sup>1</sup> Om Preussens provinser, se sid. 128.



Tab. 23. De särskilda ländernas andel af Europas folkmängd, %/oo.

Land.	1800.	1840.	1850.	1860.	1870.	1880.	1890.	1900.	1908.
Ryssland .....	207.8	221.5	225.4	229.8	239.0	251.8	264.3	273.9	285.7
Tyska riket .....	130.5	130.6	132.9	133.4	133.7	136.4	136.2	140.7	146.4
Österrike-Ungern .....	127.9	125.2	122.5	123.0	122.8	118.0	118.1	117.7	114.9
Storbrit. o. Irland <sup>1</sup> .....	88.0	108.4	104.8	104.2	104.8	106.8	105.6	105.3	104.9
Frankrike .....	143.3	133.1	131.1	126.3	120.4	113.1	105.7	97.3	90.6
Italien .....	96.6	88.9	89.8	88.7	87.3	85.3	84.1	81.1	75.5
Balkanstaterna .....	59.7	55.6	56.0	55.5	54.7	52.7	53.7	54.1	53.7
Spanien .....	63.9	55.8	55.2	55.4	54.0	51.6	48.9	46.5	44.8
Belgien .....	16.0	16.2	16.5	16.5	16.4	16.6	16.7	16.7	17.1
Nederländerna .....	11.5	11.5	11.6	11.8	11.8	12.2	12.6	12.9	13.4
Portugal .....	16.5	14.8	14.3	14.2	14.3	14.2	13.9	13.5	13.2
Sverige .....	12.5	12.5	13.1	13.6	13.7	13.8	13.2	12.8	12.5
Schweiz .....	9.3	8.9	9.0	8.9	8.7	8.6	8.1	8.3	8.3
Finland .....	5.6	5.8	6.1	6.2	5.8	6.2	6.5	6.6	6.5
Danmark .....	5.2	5.4	5.6	6.0	6.2	6.2	6.2	6.3	6.4
Norge .....	4.7	5.0	5.3	5.7	5.7	5.8	5.5	5.6	5.4
Andra stater .....	1.0	0.8	0.8	0.8	0.7	0.7	0.7	0.7	0.7
Nordvästeuropa .....	334.8	353.0	353.5	355.1	354.6	359.8	356.6	360.5	365.0
Sydvästeuropa .....	321.0	293.2	291.0	285.3	276.6	264.7	253.1	239.0	224.7
Västeuropa .....	655.8	646.2	644.5	640.4	631.2	624.5	609.7	599.5	589.7
Östeuropa .....	344.2	353.8	355.5	359.6	368.8	375.5	390.3	400.5	410.3
<b>Europa</b> .....	<b>1,000</b>	<b>1,000</b>	<b>1,000</b>	<b>1,000</b>	<b>1,000</b>	<b>1,000</b>	<b>1,000</b>	<b>1,000</b>	<b>1,000</b>
<i>Storbrit. o. Irl.:</i>									
England .....	48.8	63.9	67.8	71.5	74.8	78.7	80.4	81.9	82.6
Skottland .....	8.9	10.6	11.0	10.9	11.1	11.4	11.2	11.3	11.3
Irland .....	29.3	32.9	24.9	20.7	17.8	15.7	13.1	11.2	10.1
<i>Tyska riket:</i>									
Ostpreussen .....	.	5.6	5.6	5.8	5.9	5.8	5.4	5.0	4.7
Västpreussen .....	.	3.7	3.9	4.1	4.3	4.2	4.0	3.9	3.8
Berlin o. Brandenburg .....	.	7.4	8.1	8.6	9.3	10.2	11.3	12.5	13.7
Pommern .....	.	4.2	4.6	4.9	4.7	4.6	4.2	4.1	4.0
Posen .....	.	4.9	5.2	5.2	5.2	5.1	4.8	4.7	4.6
Schlesien .....	.	11.4	11.7	11.9	12.1	12.1	11.6	11.6	11.8
Sachsen .....	.	6.5	6.7	6.9	6.9	7.0	7.1	7.1	7.2
Schleswig-Holstein .....	.	3.4	3.5	3.6	3.5	3.4	3.4	3.5	3.7
Hannover .....	.	6.9	6.7	6.6	6.4	6.4	6.3	6.5	6.6
Västfalen .....	.	5.5	5.6	5.7	5.8	6.2	6.7	8.0	9.1
Hessen-Nassau .....	.	4.9	4.8	4.6	4.6	4.7	4.6	4.7	5.0
Rhenlandet .....	.	10.3	10.8	11.3	11.7	12.3	13.0	14.4	15.9
Preussen <sup>2</sup> .....	72.1	75.1	77.5	79.2	80.3	82.2	82.5	86.1	90.3
Bayern .....	19.0	17.2	16.9	16.5	15.9	15.9	15.4	15.4	15.6
Sachsen .....	6.3	6.8	7.2	7.8	8.2	9.0	9.7	10.5	10.9
Württemberg .....	7.4	6.6	6.5	6.0	5.9	5.9	5.6	5.4	5.5
Baden .....	5.3	5.2	5.1	4.8	4.8	4.7	4.6	4.7	4.9
Andra stater .....	13.7	13.7	13.8	13.6	13.5	14.0	14.0	14.3	14.9
Elsass-Lothringen .....	6.7	6.0	5.9	5.5	5.1	4.7	4.4	4.3	4.3
<i>Österrike-Ungern:</i>									
Västra Österrike .....	51.1	48.5	48.2	48.7	47.7	47.1	45.9	45.2	44.0
Galizien o. Bukovina .....	19.8	20.3	19.6	19.1	19.8	19.7	19.9	20.1	19.9
Österrike .....	70.9	68.8	67.8	67.8	67.5	66.8	65.8	65.3	63.9
Ungern .....	53.3	52.4	50.5	50.9	51.1	47.4	48.1	48.1	46.7
Bosnien o. Herzegov. ....	3.7	4.0	4.2	4.3	4.2	3.8	4.2	4.3	4.3

<sup>1</sup> Med de mindre öarna samt biländerna i Europa. — <sup>2</sup> Om Preussens provinser jfr sid. 128.



Tab. 24. Den transoceaniska utvandringen från Europa i dess helhet under åren 1801/1908.<sup>1</sup>

Åren	Medel-folkmängd.	Utvandrare.		Af utvandrarne gingo till			
		Hela antalet.	Årl. på 100,000 inb.	Förenade Staterna.	Brittiska Nord-amerika.	Brittiska Australien.	Öfriga länder.
1801/1908..	284,205,000	38,228,351	125	24,456,032	3,528,904	2,075,291	8,168,124
1801/1900..	273,594,000	28,268,779	103	17,927,136	2,604,658	1,915,177	5,821,808
1801/1850..	224,883,000	4,290,000	38	2,488,600	1,086,000	209,900	505,500
1851/1900..	322,304,000	23,978,779	149	15,438,536	1,518,658	1,705,277	5,316,308
1851/1908..	335,343,000	33,938,351	174	21,967,432	2,442,904	1,865,391	7,662,624
1801/20.....	199,550,000	450,000	11	175,000	175,000	.	100,000
1821/40.....	232,824,000	1,340,000	29	674,600	467,000	77,400	121,000
1841/60.....	266,548,000	6,050,000	113	4,116,000	712,000	664,500	557,500
1861/80.....	305,749,000	7,035,961	115	4,539,964	465,173	626,989	1,403,835
1881/00.....	363,297,000	13,392,818	184	8,421,572	785,485	546,288	3,639,473
1815/20.....	207,000,000	165,000	13	59,200	70,700	.	35,100
1821/30.....	223,409,000	340,000	15	132,600	141,000	9,200	57,200
1831/40.....	242,238,000	1,000,000	41	542,000	326,000	68,200	63,800
1841/50.....	259,667,000	2,500,000	96	1,639,000	444,000	132,500	284,500
1851/60.....	273,428,000	3,550,000	130	2,477,000	268,000	532,000	273,000
1861/70.....	294,412,000	3,500,000	119	2,193,000	225,000	295,000	787,000
1871/80.....	317,084,000	3,535,961	112	2,346,964	240,173	331,989	616,835
1881/90.....	346,995,000	7,104,334	205	4,745,130	403,179	403,261	1,552,764
1891/00.....	379,598,000	6,288,484	166	3,676,442	382,306	143,027	2,086,709
1901/08.....	416,838,000	9,959,572	299	6,528,896	924,246	160,114	2,346,316
1816/20.....	208,000,000	160,000	15	58,000	70,000	.	32,000
1821/25.....	218,300,000	123,000	11	34,600	58,500	3,200	26,700
1826/30.....	228,520,000	217,000	19	98,000	82,500	6,000	30,500
1831/35.....	237,960,000	471,000	40	216,000	210,000	14,200	30,800
1836/40.....	246,520,000	529,000	43	326,000	116,000	54,000	33,000
1841/45.....	255,624,000	727,000	57	425,000	173,000	48,000	81,000
1846/50.....	263,710,000	1,773,000	134	1,214,000	271,000	84,500	203,500
1851/55.....	269,710,000	2,364,000	175	1,689,000	192,000	322,000	161,000
1856/60.....	277,146,000	1,186,000	86	788,000	76,000	210,000	112,000
1861/65.....	288,977,000	1,348,000	93	735,000	89,000	207,000	317,000
1866/70.....	299,847,000	2,152,000	144	1,458,000	136,000	88,000	470,000
1871/75.....	309,987,000	2,006,390	129	1,399,936	150,208	155,741	300,505
1876/80.....	324,182,000	1,529,571	94	947,028	89,965	176,248	316,330
1881/85.....	339,028,000	3,324,186	196	2,436,722	205,148	229,241	453,075
1886/90.....	354,961,000	3,780,148	213	2,308,408	198,031	174,020	1,099,689
1891/95.....	369,938,000	3,418,408	185	2,146,821	201,419	76,030	994,138
1896/00.....	389,258,000	2,870,076	147	1,529,621	180,887	66,997	1,092,571
1901/05.....	411,000,000	5,549,852	271	3,842,027	464,246	78,853	1,164,726
1906/08.....	426,567,000	4,409,720	345	2,686,869	460,000	81,261	1,181,590

<sup>1</sup> Om beräkningen af *totalsumman* utvandrare för äldre tider, se sid. 129. Utvandringen till *Förenade Staterna* är hemtad från Unionens officiella utvandringsstatistik, dock att antalet invandrare från okänd ort utproportionerats samt ungefärlig reduktion skett från fiskalår till kalenderår där så behöfts (jfr anm. sid. 120). Utvandringen till *Brittiska Nordamerika* omfattar till en början utvandringen dit öfver brittiska hamnar (med afrundning uppåt); med



Tab. 24. (Forts.) *Transoceaniska utvandringen från Europa.*

År.	Medel- folkmängd.	Utvandrare.		Af utvandrarne gingo till			
		Hela antalet.	På 100,000 inb.	Förenta Staterna.	Brittiska Nord- amerika.	Brittiska Australien.	Öfriga länder.
1815.....	202,000,000	5,000	2	1,200	700	.	3,100
1816.....	204,000,000	20,000	10	10,600	3,400	.	6,000
1817.....	206,000,000	29,000	14	12,100	9,800	.	7,100
1818.....	208,000,000	35,000	17	14,700	15,200	.	6,100
1819.....	210,000,000	43,000	20	12,600	23,600	.	6,800
1820.....	212,000,000	32,000	15	8,000	18,000	.	6,000
1821.....	214,100,000	26,000	12	7,600	13,000	400	5,000
1822.....	216,200,000	28,000	13	5,600	16,000	900	5,500
1823.....	218,300,000	23,000	11	5,400	11,500	600	5,500
1824.....	220,400,000	22,000	10	6,700	9,000	800	5,500
1825.....	222,500,000	24,000	11	9,300	9,000	500	5,200
1826.....	224,500,000	31,000	14	11,000	13,000	900	6,100
1827.....	226,500,000	39,000	17	19,000	13,000	700	6,300
1828.....	228,500,000	43,000	19	24,000	12,000	1,100	5,900
1829.....	230,500,000	38,000	16	17,000	13,500	2,000	5,500
1830.....	232,600,000	66,000	28	27,000	31,000	1,300	6,700
1831.....	234,500,000	92,000	39	26,000	58,000	1,600	6,400
1832.....	236,200,000	120,000	51	43,000	67,000	3,800	6,200
1833.....	238,000,000	82,000	34	43,000	29,000	4,100	5,900
1834.....	239,700,000	111,000	46	62,000	40,000	2,800	6,200
1835.....	241,400,000	66,000	27	42,000	16,000	1,900	6,100
1836.....	243,100,000	116,000	48	71,000	35,000	3,200	6,800
1837.....	244,800,000	117,000	48	75,000	30,000	5,100	6,900
1838.....	246,600,000	61,000	25	36,000	5,000	14,000	6,000
1839.....	248,200,000	99,000	40	64,000	13,000	15,800	6,200
1840.....	249,900,000	136,000	54	80,000	33,000	15,900	7,100
1841.....	251,455,000	165,000	66	77,000	39,000	32,700	16,300
1842.....	253,294,000	184,000	73	100,000	55,000	8,600	20,400
1843.....	255,297,000	96,000	38	57,000	24,000	3,500	11,500
1844.....	257,765,000	117,000	45	78,000	23,000	2,300	13,700
1845.....	260,308,000	165,000	63	113,000	32,000	900	19,100
1846.....	262,627,000	229,000	87	157,000	44,000	2,400	25,600
1847.....	263,668,000	398,000	151	228,000	118,000	5,900	46,100
1848.....	263,466,000	320,000	121	225,000	33,000	25,600	36,400
1849.....	263,717,000	407,000	154	284,000	42,000	34,000	47,000
1850.....	265,068,000	419,000	158	320,000	34,000	16,600	48,400
1851.....	266,698,000	469,000	176	370,000	44,000	28,000	32,000
1852.....	268,457,000	525,000	196	363,000	38,000	90,000	34,000
1853.....	269,998,000	496,000	184	362,000	37,000	64,000	33,000
1854.....	271,365,000	583,000	215	406,000	51,000	89,000	37,000
1855.....	272,035,000	291,000	107	188,000	22,000	56,000	25,000
1856.....	272,894,000	277,000	102	186,000	20,000	47,000	24,000
1857.....	274,830,000	354,000	129	237,000	26,000	64,000	27,000
1858.....	277,070,000	184,000	66	112,000	11,000	41,000	20,000
1859.....	279,363,000	173,000	62	112,000	8,000	33,000	20,000
1860.....	281,572,000	198,000	70	141,000	11,000	25,000	21,000
1861.....	283,837,000	165,000	58	81,000	15,000	25,000	44,000
1862.....	286,428,000	194,000	68	84,000	18,000	43,000	49,000
1863.....	288,995,000	310,000	107	164,000	22,000	56,000	68,000
1864.....	291,561,000	327,000	112	185,000	15,000	42,000	85,000
1865.....	294,060,000	352,000	120	221,000	19,000	41,000	71,000

år 1846 tillkomma de tyska hamnarna, och med år 1872 Antwerpen. Utvandringen till *Brittiska Australien* omfattar likaledes utvandringen enligt de europeiska hamnuppgifterna, med afrundning uppåt. Talen för »*Öfriga länder*» utgöra naturligtvis hvad som återstår af total-



Tab. 24. (Forts.) *Transoceaniska utvandringen från Europa.*

År.	Medel- folkmängd.	Utvandrare.		Af utvandrarne gingo till			
		Hela antalet.	På 100,000 inb.	Förenta Staterna.	Brittiska Nord- amerika.	Brittiska Australien.	Öfriga länder.
1866.....	295,867,000	397,000	134	282,000	17,000	25,000	73,000
1867.....	297,708,000	403,000	135	286,000	22,000	15,000	80,000
1868.....	299,721,000	396,000	132	266,000	26,000	13,000	91,000
1869.....	301,773,000	503,000	167	335,000	35,000	16,000	117,000
1870.....	304,162,000	453,000	149	289,000	36,000	19,000	109,000
1871.....	305,891,000	382,649	125	296,754	32,689	14,245	38,961
1872.....	307,511,000	500,066	163	381,459	32,856	18,421	67,330
1873.....	309,546,000	491,659	159	369,486	37,257	29,295	55,621
1874.....	311,989,000	363,089	116	208,059	27,169	56,167	71,694
1875.....	314,986,000	268,927	85	144,178	20,237	37,613	66,899
1876.....	318,211,000	233,351	73	114,548	13,700	35,132	69,971
1877.....	321,439,000	203,779	63	94,791	9,497	32,746	66,745
1878.....	324,228,000	229,341	71	111,382	14,299	40,002	63,658
1879.....	327,048,000	327,342	100	184,211	22,828	42,616	77,687
1880.....	329,984,000	535,758	162	442,096	29,641	25,752	38,269
1881.....	332,999,000	698,592	210	600,331	34,923	25,032	38,306
1882.....	335,947,000	751,085	224	603,086	54,046	40,092	53,861
1883.....	338,770,000	733,387	216	498,497	54,252	75,532	105,106
1884.....	342,014,000	604,155	177	407,606	37,983	47,022	111,544
1885.....	345,418,000	536,967	155	327,202	23,944	41,563	144,258
1886.....	348,601,000	598,011	172	385,448	30,965	46,787	134,811
1887.....	351,746,000	756,342	215	508,260	45,013	38,120	164,949
1888.....	354,943,000	876,280	247	513,493	50,002	33,365	279,420
1889.....	358,230,000	796,923	222	420,129	38,776	31,582	306,436
1890.....	361,286,000	752,592	208	481,078	33,275	24,166	214,073
1891.....	364,246,000	879,222	241	579,409	38,305	22,263	239,245
1892.....	366,706,000	744,236	203	532,530	47,287	17,687	146,732
1893.....	369,346,000	708,375	192	478,949	63,433	12,567	153,426
1894.....	372,854,000	450,075	121	240,722	27,163	11,910	170,280
1895.....	376,531,000	636,500	169	315,211	25,231	11,603	284,455
1896.....	380,391,000	611,209	161	285,282	25,086	11,497	289,344
1897.....	384,820,000	492,045	128	208,540	28,161	13,759	241,585
1898.....	389,244,000	471,602	121	253,971	32,258	12,330	173,043
1899.....	393,766,000	582,828	148	335,379	39,828	13,124	194,497
1900.....	398,074,000	712,392	179	446,449	55,554	16,287	194,102
1901.....	402,600,000	845,753	210	500,386	46,111	17,146	282,110
1902.....	406,700,000	1,018,539	250	702,368	74,692	16,276	225,203
1903.....	411,000,000	1,155,717	281	894,246	111,945	13,845	135,681
1904.....	415,400,000	1,090,966	263	758,591	105,242	15,223	211,910
1905.....	419,300,000	1,438,877	343	986,436	126,256	16,363	309,822
1906.....	422,700,000	1,745,704	413	1,135,551	160,000	20,000	430,153
1907.....	426,400,000	1,828,962	429	1,220,127	200,000	26,261	382,574
1908.....	430,600,000	835,054	194	331,191	100,000	35,000	368,863

summan utvandrare. För åren 1861/70 äro talen för dessa länder sannolikt något för höga, men däremot för låga för de i tabellen specificerade länderna, jfr sid. 132. *Samtliga* tal i Tab. 24 äro naturligtvis endast approximativa, delvis blott på försök gjorda uppskattningar.



Tab. 25. Transoceaniska utvandringen från Europas olika länder under åren 1851—1908.

Land.	År 1851.	År 1852.	År 1853.	År 1854.	År 1855.	År 1856.
Sverige .....	947	3,046	2,670	3,992	586	972
Norge .....	2,640	4,030	6,050	5,950	1,600	3,200
Danmark .....	14	3	32	691	528	173
Finland .....	.	.	.	.	.	.
England .....	280,000	300,000	62,915	90,966	57,132	64,527
Skottland .....			22,605	25,872	14,037	12,033
Irland .....			192,609	150,209	78,854	71,724
Nederländerna .....	.	.	.	.	.	.
Belgien .....	.	8	87	266	1,506	1,982
Tyska riket .....	72,482	145,918	141,946	215,009	71,918	71,028
Österrike-Ungern .....	864	1,179	4,654	7,141	4,005	2,779
Schweiz .....	427	2,788	2,748	7,953	4,433	1,780
Frankrike .....	20,126	6,763	5,257	10,395	10,155	9,433
Italien .....	.	.	.	.	.	.
Spanien .....	.	.	.	.	.	.
Portugal .....	.	.	.	.	.	.
Ryssland .....	11	112	36	210	475	29
Öfriga länder .....	2	13	27	10	9	7
Nordvästeuropa .....	357,086	456,579	434,785	505,669	233,264	229,272
Sydvästeuropa .....	.	.	.	.	.	.
Västeuropa .....	.	.	.	.	.	.
Östeuropa .....	.	.	.	.	.	.
Europa, redovisadt .....	377,513	463,860	441,666	518,664	245,238	239,667
Approx. tillägg .....	91,487	61,140	54,334	64,336	45,762	37,333
Summa	<b>469,000</b>	<b>525,000</b>	<b>496,000</b>	<b>583,000</b>	<b>291,000</b>	<b>277,000</b>
	År 1857:	År 1858:	År 1859:	År 1860:	År 1861:	År 1862:
Sverige .....	1,765	516	211	268	1,105	1,385
Norge .....	6,400	2,500	1,800	1,900	8,900	5,250
Danmark .....	1,035	232	499	542	234	1,658
Finland .....	.	.	.	.	.	.
England .....	78,560	39,971	33,930	26,421	22,145	35,487
Skottland .....	16,253	11,815	10,182	8,733	6,730	12,596
Irland .....	86,238	43,281	52,981	60,835	36,322	49,680
Nederländerna .....	.	.	.	.	1,283	1,432
Belgien .....	644	205	55	80	197	208
Tyska riket .....	91,781	45,310	41,784	54,491	31,661	27,529
Österrike-Ungern .....	2,836	2,126	1,431	2,032	2,513	1,582
Schweiz .....	2,148	1,130	910	980	1,600	1,000
Frankrike .....	10,808	9,004	8,737	9,532	8,506	7,302
Italien .....	.	.	.	.	.	.
Spanien .....	.	.	.	.	.	.
Portugal .....	.	.	.	.	7,000	7,000
Ryssland .....	149	255	197	147	81	142
Öfriga länder .....	15	19	11	3	9	16
Nordvästeuropa .....	286,715	146,379	143,306	155,605	111,852	137,280
Sydvästeuropa .....	.	.	.	.	.	.
Västeuropa .....	.	.	.	.	.	.
Östeuropa .....	.	.	.	.	.	.
Europa, redovisadt .....	298,632	156,364	152,728	165,964	128,286	152,267
Approx. tillägg .....	55,368	27,636	20,272	32,036	36,714	41,733
Summa	<b>354,000</b>	<b>184,000</b>	<b>173,000</b>	<b>198,000</b>	<b>165,000</b>	<b>194,000</b>



Tab. 25. (Forts.) *Transoceanisk utvandring.*

Land.	År 1863.	År 1864.	År 1865.	År 1866.	År 1867.	År 1868.
Sverige.....	1,769	3,577	4,708	4,901	6,153	21,669
Norge.....	1,100	4,300	4,000	15,455	12,829	13,211
Danmark.....	1,492	712	1,149	1,862	1,436	2,019
Finland.....	.	.	.	.	.	.
England.....	61,243	56,618	61,345	58,856	55,494	58,268
Skottland.....	15,230	15,035	12,870	12,307	12,866	14,954
Irland.....	116,391	115,428	100,676	98,890	88,622	64,965
Nederländerna.....	1,416	1,708	1,779	2,716	3,223	1,652
Belgien.....	352	450	797	1,322	823	1,664
Tyska riket.....	33,162	57,276	72,000	88,000	94,000	101,000
Österrike-Ungern.....	1,515	2,322	2,954	3,807	9,299	4,149
Schweiz.....	1,100	2,100	4,400	5,800	6,300	5,007
Frankrike.....	5,575	5,094	4,715	5,752	6,047	6,406
Italien.....	.	.	.	.	.	.
Spanien.....	.	.	.	.	.	.
Portugal.....	7,000	8,000	7,000	7,812	7,812	7,812
Ryssland.....	171	421	709	699	515	452
Öfriga länder.....	20	16	23	31	36	21
Nordvästeuropa.....	234,165	258,752	265,693	292,647	287,945	287,175
Sydvästeuropa.....	.	.	.	.	.	.
Västeuropa.....	.	.	.	.	.	.
Östeuropa.....	.	.	.	.	.	.
Europa, redovisadt.....	247,536	273,057	279,125	308,210	305,455	303,249
Approx. tillägg.....	62,464	53,943	72,875	88,790	97,545	92,751
Summa	<b>310,000</b>	<b>327,000</b>	<b>352,000</b>	<b>397,000</b>	<b>403,000</b>	<b>396,000</b>
	År 1869:	År 1870:	År 1871:	År 1872:	År 1873:	År 1874:
Sverige.....	32,285	15,568	13,186	11,968	9,642	3,569
Norge.....	18,070	14,838	12,276	13,865	10,362	4,601
Danmark.....	4,859	3,525	3,906	6,893	7,200	3,322
Finland.....	.	.	24	71	113	4
England.....	90,416	105,293	102,452	118,190	123,343	116,490
Skottland.....	22,559	22,935	19,232	19,541	21,310	20,286
Irland.....	73,325	74,283	71,067	72,763	83,692	60,496
Nederländerna.....	2,360	2,000	4,000	8,000	8,000	4,000
Belgien.....	1,046	1,068	193	1,006	1,454	758
Tyska riket.....	94,000	63,000	80,000	134,200	115,800	50,700
Österrike-Ungern.....	5,559	5,920	9,499	9,609	11,228	9,901
Schweiz.....	5,206	3,494	3,852	4,899	4,957	2,672
Frankrike.....	7,898	4,600	5,947	15,829	8,404	7,163
Italien.....	22,000	19,000	17,000	35,000	42,000	30,000
Spanien.....	.	.	25,000	25,000	25,000	25,000
Portugal.....	7,812	7,812	12,500	17,284	12,989	14,835
Ryssland.....	667	1,190	2,480	5,892	6,038	9,236
Öfriga länder.....	27	29	35	56	127	56
Nordvästeuropa.....	369,333	328,951	314,937	396,200	391,487	271,848
Sydvästeuropa.....	.	.	60,447	93,113	88,393	76,998
Västeuropa.....	.	.	375,384	489,313	479,880	348,846
Östeuropa.....	.	.	7,265	10,753	11,779	14,243
Europa, redovisadt.....	387,589	344,555	382,649	500,066	491,659	363,089
Approx. tillägg.....	115,411	108,445	—	—	—	—
Summa	<b>503,000</b>	<b>453,000</b>	<b>382,649</b>	<b>500,066</b>	<b>491,659</b>	<b>363,089</b>



Tab. 25. (Forts.) *Transoceanisk utvandring.*

Land.	År 1875.	År 1876.	År 1877.	År 1878.	År 1879.	År 1880.
Sverige .....	3,689	3,796	2,997	4,400	12,866	36,398
Norge .....	4,048	4,355	3,206	4,863	7,608	20,212
Danmark .....	2,088	1,581	1,877	2,972	3,068	5,658
Finland .....	23	21	8	22	19	247
England .....	84,540	73,396	63,711	72,323	104,275	111,845
Skottland .....	14,686	10,097	8,653	11,087	18,703	22,056
Irland .....	41,449	25,976	22,831	29,492	41,296	93,641
Nederländerna .....	3,000	2,500	1,500	2,000	4,000	6,000
Belgien .....	664	534	387	454	842	1,549
Tyska riket .....	35,300	32,100	24,900	28,100	38,900	121,100
Österrike-Ungern .....	12,120	11,457	7,404	5,954	9,149	29,051
Schweiz .....	1,772	1,741	1,691	2,608	4,288	7,255
Frankrike .....	4,284	2,190	2,116	2,316	3,634	4,612
Italien .....	14,000	19,848	21,385	21,203	37,286	33,258
Spanien .....	25,000	25,000	25,000	25,000	25,000	25,000
Portugal .....	15,440	11,035	11,057	9,926	13,208	12,597
Ryssland .....	6,752	7,636	5,005	6,584	3,138	5,162
Öfriga länder .....	72	88	51	37	62	117
Nordvästeuropa .....	197,319	161,825	135,463	161,298	240,439	440,486
Sydvästeuropa .....	58,724	58,073	59,558	58,445	79,128	75,467
Västeuropa .....	256,043	219,898	195,021	219,743	319,567	515,953
Östeuropa .....	12,884	13,453	8,758	9,598	7,775	19,805
<b>Europa</b> .....	<b>268,927</b>	<b>233,351</b>	<b>203,779</b>	<b>229,341</b>	<b>327,342</b>	<b>535,758</b>
	År 1881:	År 1882:	År 1883:	År 1884:	År 1885:	År 1886:
Sverige .....	40,762	44,585	25,911	17,895	18,466	28,271
Norge .....	25,976	28,804	22,167	14,776	13,981	15,158
Danmark .....	7,985	11,614	8,375	6,307	4,346	6,264
Finland .....	320	1,559	1,616	889	439	1,324
England .....	139,976	162,992	183,236	147,660	126,260	146,301
Skottland .....	26,826	32,242	31,139	21,953	21,367	25,323
Irland .....	76,200	84,132	105,743	72,566	60,017	61,276
Nederländerna .....	10,100	7,304	4,855	3,729	2,146	2,024
Belgien .....	1,939	1,129	1,673	1,722	1,286	2,048
Tyska riket .....	226,900	209,600	178,600	153,100	110,119	83,225
Österrike-Ungern .....	35,977	35,756	34,509	34,793	34,511	45,808
Schweiz .....	10,935	10,896	13,502	9,608	7,583	6,342
Frankrike .....	4,456	4,858	4,011	6,100	6,063	7,314
Italien .....	41,064	59,826	64,283	56,319	73,481	82,877
Spanien .....	25,000	25,796	26,669	20,769	24,315	34,043
Portugal .....	14,637	18,272	19,251	17,518	13,153	13,738
Ryssland .....	9,409	11,400	7,619	17,423	18,792	34,175
Öfriga länder .....	130	320	228	1,028	642	2,500
Nordvästeuropa .....	585,907	612,735	594,071	467,601	383,265	400,460
Sydvästeuropa .....	85,157	108,752	114,214	100,706	117,012	137,972
Västeuropa .....	671,064	721,487	708,285	568,307	500,277	538,432
Östeuropa .....	27,528	29,598	25,102	35,848	36,690	59,579
<b>Europa</b> .....	<b>698,592</b>	<b>751,085</b>	<b>733,387</b>	<b>604,155</b>	<b>536,967</b>	<b>598,011</b>



Tab. 25. (Forts.) *Transoceanisk utvandring.*

Land.	År 1887.	År 1888.	År 1889.	År 1890.	År 1891.	År 1892.
Sverige.....	46,556	45,864	29,067	30,128	38,818	41,275
Norge.....	20,741	21,452	12,642	10,991	13,341	17,049
Danmark.....	8,801	8,659	8,967	10,298	10,382	10,422
Finland.....	6,117	4,205	4,340	5,982	4,869	6,620
England.....	168,221	170,822	163,518	139,979	137,881	133,815
Skottland.....	34,365	35,873	25,354	20,653	22,190	23,325
Irland.....	78,901	73,233	64,923	57,484	58,436	52,902
Nederländerna.....	5,018	4,298	9,111	3,526	4,075	6,299
Belgien.....	3,834	7,794	8,406	2,976	3,456	5,174
Tyska riket.....	104,787	103,951	96,070	97,103	120,089	116,339
Österrike-Ungern.....	44,394	48,567	55,667	74,002	81,407	74,947
Schweiz.....	7,558	8,346	8,430	7,712	7,516	7,835
Frankrike.....	11,170	23,339	31,354	20,560	6,217	5,528
Italien.....	130,302	204,700	123,589	114,949	187,575	114,246
Spanien.....	37,200	49,283	97,719	37,025	37,721	30,190
Portugal.....	16,521	23,632	19,647	28,945	33,234	20,772
Ryssland.....	30,531	39,879	37,246	88,624	109,515	75,498
Öfriga länder.....	1,325	2,383	873	1,655	3,000	2,000
Nordvästeuropa.....	507,096	508,780	458,661	423,833	461,256	458,528
Sydvästeuropa.....	195,193	300,954	272,309	201,479	264,747	170,736
Västeuropa.....	702,289	809,734	730,970	625,312	726,003	629,264
Östeuropa.....	54,953	66,546	65,953	127,280	153,219	114,972
<b>Europa</b>	<b>756,342</b>	<b>876,280</b>	<b>796,923</b>	<b>752,592</b>	<b>879,222</b>	<b>744,236</b>
	År 1893:	År 1894:	År 1895:	År 1896:	År 1897:	År 1898:
Sverige.....	37,504	9,678	15,104	15,175	10,314	8,683
Norge.....	18,778	5,642	6,207	6,679	4,669	4,859
Danmark.....	9,150	4,105	3,607	2,876	2,260	2,340
Finland.....	9,117	1,380	4,020	5,185	1,916	3,467
England.....	134,045	99,590	112,538	102,837	94,658	90,679
Skottland.....	22,637	14,432	18,294	16,866	16,124	15,570
Irland.....	52,132	42,008	54,349	42,222	35,678	34,395
Nederländerna.....	4,820	1,146	1,314	1,387	792	851
Belgien.....	3,881	1,267	1,318	1,429	923	928
Tyska riket.....	87,677	40,964	37,498	33,824	24,631	22,221
Österrike-Ungern.....	65,544	25,566	66,101	70,083	38,646	55,007
Schweiz.....	6,177	3,849	4,268	3,330	2,508	2,288
Frankrike.....	5,586	7,000	7,000	7,000	6,000	6,000
Italien.....	138,982	111,898	184,518	194,247	172,078	135,912
Spanien.....	38,707	34,102	36,220	45,317	39,372	33,269
Portugal.....	30,093	26,656	44,419	27,625	21,369	23,280
Ryssland.....	40,545	17,792	36,725	32,127	18,107	27,853
Öfriga länder.....	3,000	3,000	3,000	3,000	2,000	4,000
Nordvästeuropa.....	418,690	236,844	291,567	266,851	213,796	213,784
Sydvästeuropa.....	213,368	179,656	272,157	274,189	238,819	198,461
Västeuropa.....	632,058	416,500	563,724	541,040	452,615	412,245
Östeuropa.....	76,317	33,575	72,776	70,169	39,430	59,357
<b>Europa</b>	<b>708,375</b>	<b>450,075</b>	<b>636,500</b>	<b>611,209</b>	<b>492,045</b>	<b>471,602</b>



Tab. 25. (Forts.) *Transoceanisk utvandring.*

Land.	År 1899.	År 1900.	År 1901.	År 1902.	År 1903.	År 1904.
Sverige.....	12,028	16,434	20,464	33,477	35,975	18,968
Norge.....	6,699	10,931	12,745	20,343	26,784	22,264
Danmark.....	2,799	3,570	4,657	6,823	8,214	9,034
Finland.....	12,075	10,397	12,561	23,152	16,964	10,952
England.....	87,400	102,448	111,585	137,121	177,581	175,733
Skottland.....	16,072	20,472	20,920	26,285	36,801	37,445
Irland.....	42,890	45,905	39,210	42,256	45,568	58,257
Nederländerna.....	1,347	1,899	1,874	2,301	2,963	2,440
Belgien.....	1,456	2,215	2,769	3,464	4,117	2,656
Tyska riket.....	24,323	22,309	22,073	32,098	36,310	27,984
Österrike-Ungern.....	99,900	117,372	136,557	185,449	222,237	162,613
Schweiz.....	2,493	3,816	3,921	4,707	5,817	4,818
Frankrike.....	6,000	6,000	7,000	6,000	9,000	14,000
Italien.....	140,767	166,503	279,674	284,654	282,435	252,366
Spanien.....	33,638	59,260	53,304	48,529	53,660	83,509
Portugal.....	17,541	20,861	20,439	23,880	21,291	27,927
Ryssland.....	70,000	87,000	81,000	113,000	140,000	155,000
Öfriga länder.....	6,000	15,000	15,000	25,000	30,000	25,000
Nordvästeuropa.....	259,232	299,082	298,298	393,843	471,173	424,755
Sydvästeuropa.....	197,946	252,624	360,417	363,063	366,386	377,802
Västeuropa.....	457,178	551,706	658,715	756,906	837,559	802,557
Östeuropa.....	125,650	160,686	187,038	261,633	318,158	288,409
<b>Europa</b>	<b>582,828</b>	<b>712,392</b>	<b>845,753</b>	<b>1,018,539</b>	<b>1,155,717</b>	<b>1,090,966</b>
	År 1905:	År 1906:	År 1907:	År 1908:	År 1909:	År 1910:
Sverige.....	20,862	21,692	19,818	9,246	20,000	.
Norge.....	21,059	21,967	22,135	8,497	17,000	.
Danmark.....	8,051	8,516	7,890	4,558	.	.
Finland.....	17,427	17,517	18,000	10,000	.	.
England.....	170,408	219,765	265,229	176,986	.	.
Skottland.....	41,510	53,162	66,355	42,273	.	.
Irland.....	50,159	52,210	64,096	38,352	.	.
Nederländerna.....	2,297	2,548	4,393	3,030	.	.
Belgien.....	2,540	3,637	4,374	2,000	.	.
Tyska riket.....	28,075	31,074	31,696	19,883	.	.
Österrike-Ungern.....	249,200	313,167	386,528	70,000	.	.
Schweiz.....	5,049	5,296	5,710	3,656	.	.
Frankrike.....	15,000	15,000	15,000	13,000	.	.
Italien.....	447,083	511,935	415,901	238,573	.	.
Spanien.....	122,041	120,418	125,000	75,000	.	.
Portugal.....	33,116	37,800	41,837	30,000	.	.
Ryssland.....	170,000	255,000	245,000	75,000	.	.
Öfriga länder.....	35,000	55,000	90,000	15,000	.	.
Nordvästeuropa.....	450,504	541,773	638,538	341,814	.	.
Sydvästeuropa.....	617,240	685,153	597,738	356,573	.	.
Västeuropa.....	1,067,744	1,226,926	1,236,276	698,387	.	.
Östeuropa.....	371,133	518,778	592,686	136,667	.	.
<b>Europa</b>	<b>1,438,877</b>	<b>1,745,704</b>	<b>1,828,962</b>	<b>835,054</b>	.	.

Anm. Talen för 1908 äro i regeln endast preliminära eller kalkylerade.



Tab. 25. (Forts.) *Transoceanisk utvandring; summor för femårsperioder.*

Land.	1851/55.	1856/60.	1861/65.	1866/70.	1871/75.	1876/80.
Sverige .....	11,241	3,732	12,544	80,576	42,054	60,457
Norge .....	20,270	15,800	23,550	74,403	45,152	40,244
Danmark .....	1,268	2,481	5,245	13,201	23,409	15,156
Finland .....	.	.	.	.	235	317
England .....	1,275,199	243,409	236,838	368,327	545,015	425,550
Skottland .....		59,016	62,461	85,621	95,055	70,596
Irland .....		315,059	418,497	400,085	329,467	213,236
Nederländerna .....		.	7,618	11,951	27,000	16,000
Belgien .....	1,867	2,966	2,004	5,923	4,075	3,766
Tyska riket .....	647,273	304,394	221,628	440,000	416,000	245,100
Österrike-Ungern .....	17,873	11,204	10,886	28,734	52,357	63,015
Schweiz .....	18,349	6,948	10,200	25,807	18,152	17,583
Frankrike .....	52,696	47,514	31,192	30,703	41,627	14,868
Italien .....	.	.	.	41,000	138,000	132,980
Spanien .....	.	.	.	.	125,000	125,000
Portugal .....	.	.	36,000	39,060	73,048	57,823
Ryssland .....	844	777	1,524	3,523	30,398	27,525
Öfriga länder .....	61	55	84	144	346	355
Nordvästeuropa .....	1,987,383	961,277	1,007,742	1,566,051	1,571,791	1,139,511
Sydvästeuropa .....	.	.	.	.	377,675	330,671
Västeuropa .....	.	.	.	.	1,949,466	1,470,182
Östeuropa .....	.	.	.	.	56,924	59,389
Europa, redovisadt .....	2,046,941	1,013,355	1,080,271	1,649,058	2,006,390	1,529,571
Approx. tillägg .....	317,059	172,645	267,729	502,942	—	—
Summa	<b>2,364,000</b>	<b>1,186,000</b>	<b>1,348,000</b>	<b>2,152,000</b>	<b>2,006,390</b>	<b>1,529,571</b>
	<i>1881/85:</i>	<i>1886/90:</i>	<i>1891/95:</i>	<i>1896/00:</i>	<i>1901/05:</i>	<i>1906/08:</i>
Sverige .....	147,619	179,886	141,879	62,634	129,746	50,756
Norge .....	105,704	80,984	61,017	33,837	103,195	52,599
Danmark .....	38,627	42,989	37,666	13,845	36,779	20,964
Finland .....	4,823	21,968	26,006	33,040	81,056	45,517
England .....	760,124	788,841	617,869	478,022	772,428	661,980
Skottland .....	133,527	141,568	100,878	85,104	162,961	161,790
Irland .....	398,658	335,817	259,827	201,090	235,450	154,658
Nederländerna .....	28,134	23,977	17,654	6,276	11,875	9,971
Belgien .....	7,749	25,058	15,096	6,951	15,546	10,011
Tyska riket .....	878,319	485,136	402,567	127,908	146,540	82,653
Österrike-Ungern .....	175,546	268,438	313,565	380,408	956,056	769,695
Schweiz .....	52,524	38,388	29,645	14,435	24,312	14,662
Frankrike .....	25,488	93,737	31,331	31,000	51,000	43,000
Italien .....	294,973	656,417	737,219	809,507	1,546,212	1,166,409
Spanien .....	122,549	255,270	176,940	210,856	361,043	320,418
Portugal .....	82,831	102,483	155,174	110,676	126,653	109,637
Ryssland .....	64,643	230,455	280,075	235,087	659,000	575,000
Öfriga länder .....	2,348	8,736	14,000	30,000	130,000	160,000
Nordvästeuropa .....	2,643,579	2,298,830	1,866,885	1,252,745	2,038,573	1,522,125
Sydvästeuropa .....	525,841	1,107,907	1,100,664	1,162,039	2,084,908	1,639,464
Västeuropa .....	3,169,420	3,406,737	2,967,549	2,414,784	4,123,481	3,161,589
Östeuropa .....	154,766	373,411	450,859	455,292	1,426,371	1,248,131
Europa	<b>3,324,186</b>	<b>3,780,148</b>	<b>3,418,408</b>	<b>2,870,076</b>	<b>5,549,852</b>	<b>4,409,720</b>

Ann. Angående året 1908, se föregående sida.



Tab. 26. Transoceaniska utvandringen, årl. på 100,000 inb.

Land.	1851/60.	1861/70.	1871/80.	1881/90.	1891/00.	1901/08.	1851/55.	1856/60.	1861/65.
Sverige .....	41	5 228	5 234	4 701	6 415	8 428	63	20	63
Norge .....	241	2 581	2 470	2 963	4 454	4 855	281	204	286
Danmark .....	25	108	205	391	224	282	17	32	63
Finland .....	.	.	3	122	238	.	.	.	.
England .....	.	4 284	4 401	5 566	7 358	6 526	.	250	230
Skottland .....	.	3 463	2 469	3 710	5 439	3 869	.	390	399
Irland .....	.	1,465	1,024	1,492	1,010	1,108	.	1,069	1,467
Nederländerna .....	.	.	.	120	49	49	.	.	.
Belgien .....	11	16	15	56	34	46	8	13	8
Tyska riket .....	261	167	154	289	101	48	360	165	114
Österrike-Ungern .....	9	11	31	108	155	6 450	11	7	6
Schweiz .....	103	139	130	313	140	142	151	56	80
Frankrike .....	28	17	15	31	16	30	30	27	17
Italien .....	.	.	99	323	3 491	2,1039	.	.	.
Spanien .....	.	.	.	216	214	7 448	.	.	.
Portugal .....	.	.	288	380	2 507	5 529	.	.	.
Ryssland .....	.	1	7	33	51	157	.	.	.
Balkanstaterna .....	.	.	.	6	21	160	.	.	.
Nordvästeuropa .....	305	228	239	399	229	295	417	196	158
Sydvästeuropa .....	.	.	83	181	242	481	.	.	.
Västeuropa .....	.	.	172	307	234	368	.	.	.
Östeuropa .....	.	.	10	40	60	198	.	.	.
<b>Europa</b> .....	<b>130</b>	<b>119</b>	<b>112</b>	<b>205</b>	<b>166</b>	<b>299</b>	<b>175</b>	<b>86</b>	<b>93</b>
	1866/70	1871/75	1876/80	1881/85	1886/90	1891/95	1896/00	1901/05	1906/08
Sverige .....	387	197	269	641	759	587	249	497	315
Norge .....	864	510	432	1,105	826	602	315	912	759
Danmark .....	150	255	157	380	401	338	117	292	266
Finland .....	.	3	3	45	193	216	259	606	.
England .....	336	466	340	571	561	415	303	463	632
Skottland .....	523	552	389	703	718	489	392	712	1,130
Irland .....	1,463	1,235	810	1,583	1,397	1,126	892	1,067	1,176
Nederländerna .....	.	.	.	134	107	75	25	44	58
Belgien .....	24	16	14	27	84	48	21	45	.
Tyska riket .....	219	200	111	382	201	158	47	50	45
Österrike-Ungern .....	16	29	34	88	128	143	166	398	540
Schweiz .....	196	134	125	366	261	193	89	143	139
Frankrike .....	17	23	8	13	49	16	16	26	36
Italien .....	.	102	95	204	437	476	506	947	1,191
Spanien .....	.	.	.	142	290	198	231	383	556
Portugal .....	183	328	250	346	413	603	415	459	646
Ryssland .....	1	8	7	15	50	57	45	116	225
Balkanstaterna .....	.	.	.	3	9	14	28	117	232
Nordvästeuropa .....	295	285	196	436	364	282	179	275	328
Sydvästeuropa .....	.	89	76	118	243	237	246	433	561
Västeuropa .....	.	200	145	301	313	264	206	337	418
Östeuropa .....	.	10	10	24	54	62	59	172	241
<b>Europa</b> .....	<b>144</b>	<b>129</b>	<b>94</b>	<b>196</b>	<b>213</b>	<b>185</b>	<b>147</b>	<b>271</b>	<b>345</b>

Anm. Angående året 1908, se anm. sid. 108.







Tab. 28. Transoceanisk utvandring, på 100,000 inb.

År.	Europa.	Nord- väst- europa.	Syd- väst- europa.	Öst- europa.	Sverige.	Norge.	Dan- mark.	Fin- land.	Eng- land.	Skott- land.
1851.....	176	378	.	.	27	187	1	.	.	.
1852.....	196	481	.	.	86	283	—	.	.	.
1853.....	184	456	.	.	75	420	2	.	342	769
1854.....	215	528	.	.	111	408	46	.	489	874
1855.....	107	243	.	.	16	108	35	.	303	473
1856.....	102	237	.	.	27	213	11	.	339	402
1857.....	129	295	.	.	48	421	67	.	408	540
1858.....	66	149	.	.	14	162	15	.	205	390
1859.....	62	145	.	.	6	115	31	.	172	335
1860.....	70	156	.	.	7	119	34	.	133	286
1861.....	58	111	.	.	28	551	14	.	110	219
1862.....	68	135	.	.	35	323	100	.	174	407
1863.....	107	229	.	.	44	67	89	.	297	487
1864.....	112	250	.	.	88	258	42	.	271	476
1865.....	120	255	.	.	115	237	67	.	290	404
1866.....	134	279	.	.	118	905	108	.	275	383
1867.....	135	273	.	.	147	748	83	.	256	396
1868.....	132	271	.	.	518	766	115	.	265	457
1869.....	167	346	.	.	775	1,045	246	.	407	682
1870.....	149	305	.	.	374	855	197	.	468	687
1871.....	125	290	72	6	315	703	216	1	450	571
1872.....	163	363	111	9	283	790	378	4	512	574
1873.....	159	355	104	10	226	586	392	6	527	619
1874.....	116	244	91	12	83	258	179	—	491	583
1875.....	85	175	69	11	85	225	112	1	352	418
1876.....	73	142	68	11	86	240	84	1	301	284
1877.....	63	118	69	7	67	174	98	—	258	241
1878.....	71	139	67	8	98	261	154	1	289	306
1879.....	100	205	91	6	282	403	157	1	411	510
1880.....	162	371	86	16	797	1,060	286	12	435	595
1881.....	210	490	97	22	892	1,360	400	15	537	717
1882.....	224	509	123	23	974	1,511	577	74	619	855
1883.....	216	490	128	20	564	1,163	413	76	688	820
1884.....	177	383	112	28	387	772	308	41	548	574
1885.....	155	311	130	28	396	724	209	20	464	554
1886.....	172	322	153	44	602	780	298	60	532	652
1887.....	215	405	215	40	985	1,061	414	272	604	878
1888.....	247	402	330	48	967	1,093	404	184	607	910
1889.....	222	360	298	47	610	642	415	188	575	638
1890.....	208	329	220	90	630	555	473	256	487	516
1891.....	241	355	288	108	799	668	473	206	474	550
1892.....	203	350	185	80	859	848	472	277	455	572
1893.....	192	317	230	53	779	930	411	379	455	549
1894.....	121	177	193	23	200	277	183	57	331	346
1895.....	169	216	291	49	308	301	159	164	370	435
1896.....	161	195	293	47	307	320	125	208	334	396
1897.....	128	155	254	26	207	220	97	76	304	375
1898.....	121	153	210	38	172	226	99	135	288	358
1899.....	148	183	208	80	237	307	116	465	274	366
1900.....	179	209	264	101	321	495	147	398	318	461
1901.....	210	206	376	116	396	570	189	476	342	467
1902.....	250	269	378	160	645	903	274	873	416	580
1903.....	281	318	380	192	691	1,183	326	636	532	804
1904.....	263	283	391	172	362	979	355	407	520	809
1905.....	343	297	637	219	395	920	313	641	499	888
1906.....	413	353	705	304	408	955	327	639	636	1,125
1907.....	429	412	613	343	370	958	300	.	759	1,389
1908.....	194	218	365	78	171	365	171	.	501	876



Tab. 28. (Forts.) *Transoceanisk utvandring, på 100,000 inb.*

År.	Irland.	Neder- län- derna.	Belgien.	Tyska riket.	Öster- rike- Ungern	Schweiz.	Italien.	Spa- nien.	Portu- gal.	Ryss- land.
1851.....	.	.	.	203	3	18	.	.	.	.
1852.....	.	.	.	407	4	115	.	.	.	.
1853.....	3,107	.	2	394	15	113	.	.	.	.
1854.....	2,469	.	6	596	22	326	.	.	.	.
1855.....	1,311	.	33	199	13	181	.	.	.	.
1856.....	1,201	.	44	196	9	72	.	.	.	.
1857.....	1,457	.	14	251	9	87	.	.	.	.
1858.....	735	.	4	123	7	46	.	.	.	.
1859.....	904	.	1	112	4	36	.	.	.	.
1860.....	1,045	.	2	145	6	39	.	.	.	.
1861.....	628	.	4	83	7	63	.	.	.	.
1862.....	860	.	4	72	5	39	.	.	.	.
1863.....	2,036	.	7	86	4	43	.	.	.	.
1864.....	2,046	.	9	146	7	82	.	.	193	.
1865.....	1,799	.	17	182	8	170	.	.	167	.
1866.....	1,791	.	27	221	11	223	.	.	186	.
1867.....	1,615	.	17	235	26	241	.	.	184	.
1868.....	1,189	.	34	251	12	190	.	.	183	.
1869.....	1,346	.	21	232	16	196	84	.	181	.
1870.....	1,371	.	21	225	16	131	72	.	180	.
1871.....	1,316	.	4	195	26	144	64	.	285	3
1872.....	1,354	.	20	326	26	182	130	.	391	8
1873.....	1,571	.	28	279	31	183	155	.	292	8
1874.....	1,142	.	15	121	27	98	111	.	330	12
1875.....	785	.	13	83	33	64	51	.	341	9
1876.....	492	.	10	75	31	63	72	.	242	10
1877.....	432	.	7	57	20	61	77	.	241	6
1878.....	558	.	8	64	16	93	76	.	215	8
1879.....	784	.	15	87	24	152	133	.	284	4
1880.....	1,800	.	28	269	77	256	118	.	269	6
1881.....	1,481	247	35	499	95	333	144	.	310	11
1882.....	1,649	176	20	458	93	381	209	149	385	13
1883.....	2,105	116	29	388	89	470	222	154	402	9
1884.....	1,459	88	30	330	89	333	193	119	363	20
1885.....	1,215	50	22	236	88	262	250	140	271	21
1886.....	1,249	46	35	177	115	218	279	195	281	38
1887.....	1,624	114	65	220	111	259	436	212	335	33
1888.....	1,525	96	130	216	83	285	682	280	476	43
1889.....	1,365	202	139	197	136	286	409	553	393	40
1890.....	1,218	78	49	197	179	258	378	209	575	93
1891.....	1,249	89	57	241	196	250	613	213	656	113
1892.....	1,142	136	84	231	179	258	371	169	406	78
1893.....	1,132	103	62	173	156	201	448	216	585	41
1894.....	916	24	20	80	60	124	358	190	515	18
1895.....	1,192	27	21	72	154	136	588	201	851	37
1896.....	930	28	22	64	162	105	616	251	525	31
1897.....	788	16	14	46	88	78	542	217	403	17
1898.....	761	17	14	41	124	71	425	182	437	26
1899.....	953	26	23	44	222	76	437	182	327	65
1900.....	1,028	37	33	40	260	116	514	319	386	80
1901.....	883	36	41	39	300	118	860	286	375	73
1902.....	955	43	51	56	404	140	874	259	436	101
1903.....	1,032	55	59	62	480	171	865	285	386	123
1904.....	1,326	45	38	47	349	141	771	440	503	134
1905.....	1,143	41	36	47	530	146	1,365	640	593	144
1906.....	1,190	45	51	51	662	152	1,568	628	673	214
1907.....	1,462	77	60	51	811	162	1,277	649	740	202
1908.....	877	52	.	32	.	103	730	.	.	.



Tab. 29. Utvandringen öfver olika europeiska hamnar.<sup>1</sup>

År.	Brittiska hamnar.	Tyska.	Nederländska.	Belgiska (Antwerpen.)	Österr.-ungerska. (Triest o. Fiume).	Franska.	Italienska.	Spanska och portug.
1815/20..	123,528	.	.	.	.	.	.	.
1821/30..	249,810	.	.	.	.	.	.	.
1831/40..	703,150	.	.	.	.	.	.	.
1841/50..	1,684,892	275,285	.	.	.	.	.	.
1851/60..	2,287,205	673,771	.	100,047	.	.	.	.
1861/70..	1,967,570	779,618	.	40,693	.	.	.	.
1871/80..	2,228,396	862,569	.	67,568	.	347,672	.	.
1881/90..	3,555,655	1,981,227	191,165	337,877	.	604,421	995,235	563,496
1891/00..	2,661,832	1,543,765	221,785	302,302	.	.	1,778,024	653,644
1901/08..	3,630,996	2,136,443	380,000	640,000	240,000	.	2,337,138	917,751
1815.....	2,081	.	.	.	.	.	.	.
1816.....	12,510	.	.	.	.	.	.	.
1817.....	20,634	.	.	.	.	.	.	.
1818.....	27,787	.	.	.	.	.	.	.
1819.....	34,787	.	.	.	.	.	.	.
1820.....	25,729	.	.	.	.	.	.	.
1821.....	18,617	.	.	.	.	.	.	.
1822.....	21,304	.	.	.	.	.	.	.
1823.....	17,093	.	.	.	.	.	.	.
1824.....	14,805	.	.	.	.	.	.	.
1825.....	14,891	.	.	.	.	.	.	.
1826.....	20,900	.	.	.	.	.	.	.
1827.....	28,003	.	.	.	.	.	.	.
1828.....	26,092	.	.	.	.	.	.	.
1829.....	31,198	.	.	.	.	.	.	.
1830.....	56,907	.	.	.	.	.	.	.
1831.....	83,160	.	.	.	.	.	.	.
1832.....	103,140	10,344	.	.	.	.	.	.
1833.....	62,527	8,891	.	.	.	.	.	.
1834.....	76,222	13,086	.	.	.	.	.	.
1835.....	44,478	6,185	.	.	.	.	.	.
1836.....	75,417	17,007	.	.	.	.	.	.
1837.....	72,034	17,514	.	.	.	.	.	.
1838.....	33,222	10,267	.	.	.	.	.	.
1839.....	62,207	13,981	.	.	.	.	.	.
1840.....	90,743	14,526	.	.	.	.	.	.
1841.....	118,592	11,001	.	.	.	.	.	.
1842.....	128,344	14,234	.	.	.	.	.	.
1843.....	57,212	11,683	.	3,179	.	.	.	.
1844.....	70,686	21,631	.	2,624	.	.	.	.
1845.....	93,501	34,210	.	5,210	.	.	.	.
1846.....	129,851	37,229	.	13,178	.	.	.	.
1847.....	258,270	41,310	.	14,612	.	.	.	.
1848.....	248,089	36,532	.	11,074	.	.	.	.
1849.....	299,498	34,249	.	10,260	.	.	.	.
1850.....	280,849	33,206	.	7,016	.	.	.	.
1851.....	335,966	52,055	.	9,243	.	.	.	.
1852.....	368,764	87,586	.	14,428	.	.	.	.
1853.....	329,937	87,760	.	15,262	.	.	.	.
1854.....	323,429	127,694	.	25,843	.	.	.	.
1855.....	176,807	50,202	.	7,434	.	.	.	.

<sup>1</sup> Siffrorna för de olika hamnarna kunna ej summeras, enär här ingå jämväl »indirekta» utvandrare, som embarkera blott för att fortsätta resan från annan utvandringshamn och alltså dubbelräknas. För tyska hamnar se härom Tab. 31.



Tab. 29. (Forts.) *Utvandringen öfver olika europeiska hamnar.*

År.	Brittiska hamnar.	Tyska.	Nederländska.	Belgiska (Antwerpen.)	Österr.-ungerska. (Triest o. Fiume).	Franska.	Italienska.	Spanska och portug. <sup>1</sup>
1856.....	176,554	62,720	.	10,010	.	.	.	.
1857.....	212,875	81,014	.	10,000	.	.	.	.
1858.....	113,972	42,976	.	4,080	.	.	.	.
1859.....	120,432	35,253	.	1,305	.	.	.	.
1860.....	128,469	46,511	.	2,442	.	.	.	.
1861.....	91,770	30,939	.	2,123	.	.	.	.
1862.....	121,214	35,264	.	3,155	.	.	.	.
1863.....	223,758	42,856	.	2,881	.	.	.	.
1864.....	208,900	52,756	.	5,827	.	.	.	.
1865.....	209,801	87,549	.	3,507	.	19,173	.	.
1866.....	204,882	106,761	.	3,310	.	29,090	.	.
1867.....	195,953	116,860	.	9,101	.	31,025	.	.
1868.....	196,325	116,483	.	1,790	.	27,855	.	.
1869.....	258,027	110,813	.	8,873	.	36,600	.	.
1870.....	256,940	79,337	.	126	.	26,113	.	.
1871.....	252,435	102,740	.	—	.	14,556	.	.
1872.....	295,213	154,824	.	1,408	.	49,679	.	.
1873.....	310,612	132,417	3,867	6,294	.	48,024	.	.
1874.....	241,014	75,680	1,042	5,316	.	60,356	.	.
1875.....	173,809	56,581	2,130	4,735	.	26,893	.	.
1876.....	138,222	50,600	2,402	7,374	.	23,424	31,935	.
1877.....	119,971	41,824	2,403	5,082	.	20,074	31,199	.
1878.....	147,663	46,371	2,783	7,541	.	24,543	31,137	.
1879.....	217,163	51,763	4,664	9,828	.	35,174	49,576	.
1880.....	332,294	149,769	11,875	19,990	.	44,949	41,557	.
1881.....	392,514	247,336	29,110	47,523	.	50,663	53,050	40,000
1882.....	413,288	231,740	34,321	35,120	.	56,076	58,290	44,068
1883.....	397,157	201,314	19,643	32,644	.	52,353	62,794	45,920
1884.....	303,901	195,497	11,278	28,576	.	37,449	60,489	38,287
1885.....	264,385	155,147	8,090	24,057	.	36,487	83,786	37,468
1886.....	330,801	166,474	11,924	22,049	.	42,932	78,772	47,781
1887.....	396,494	172,462	19,192	33,750	.	72,119	134,202	53,721
1888.....	398,494	187,057	18,137	36,086	.	94,675	218,610	72,915
1889.....	342,641	180,909	22,334	39,401	.	89,155	134,081	117,366
1890.....	315,980	243,291	17,136	38,671	.	72,512	111,161	65,970
1891.....	334,543	289,225	32,109	51,487	.	57,815	202,390	70,955
1892.....	321,397	241,595	28,327	46,600	.	34,356	136,795	50,962
1893.....	307,633	169,296	39,260	43,124	.	.	162,762	68,800
1894.....	226,827	86,326	15,138	15,915	.	.	132,146	60,758
1895.....	271,772	124,300	15,919	20,690	.	.	216,208	80,639
1896.....	241,952	121,574	12,787	24,384	.	.	228,365	72,942
1897.....	213,280	83,220	9,036	15,793	.	.	205,511	60,741
1898.....	205,171	100,978	14,119	16,711	.	.	155,980	56,549
1899.....	240,696	150,432	20,296	26,835	.	.	157,412	51,179
1900.....	298,561	176,819	34,794	40,763	.	.	180,455	80,121
1901.....	302,575	183,093	34,343	46,336	.	.	249,674	73,743
1902.....	386,779	244,962	45,886	62,799	.	.	251,467	72,409
1903.....	449,006	295,841	53,590	72,486	.	19	275,167	74,951
1904.....	453,877	241,114	49,854	65,453	21,851	.	228,420	111,436
1905.....	459,662	306,753	56,880	83,815	39,888	.	372,410	155,157
1906.....	557,737	351,464	50,954	106,775	68,065	.	430,000	158,218
1907.....	634,949	389,995	62,402	121,247	73,905	.	330,000	166,837
1908.....	386,411	123,221	.	.	.	.	150,000	105,000

<sup>1</sup> Talen utgöra summorna af spanska och portugisiska utvandrare jämlikt Tab. 25.



Tab. 30. Specifikationer rörande utvandringen öfver Brittiska hamnar.

År.	Hela antalet utvandrare.	Däraf		Till Förenta Staterna.	Till Britt. Nordamerika.	Till Britt. Australien.	Till Britt. Sydafrika.	Till öfriga länder.
		Brittiska undersåtar.	Främ-lingar. <sup>1</sup>					
1815/20.....	123,528	.	.	50,359	70,438	.	.	2,731
1821/30.....	249,810	.	.	99,801	139,269	8,985	.	1,805
1831/40.....	703,150	.	.	308,247	322,485	67,882	.	4,586
1841/50.....	1,684,892	.	.	1,094,556	429,044	127,124	12,085	22,083
1851/52.....	704,730	.	.	511,618	75,478	109,413	1,552	6,669
1853/60.....	1,582,475	1,312,683	269,792	983,625	159,807	397,389	12,974	28,680
1861/70.....	1,967,570	1,571,829	395,741	1,424,466	195,250	280,198	12,094	55,562
1871/80.....	2,228,396	1,678,919	549,477	1,531,851	232,213	313,106	49,754	101,472
1881/90.....	3,555,655	2,558,535	997,120	2,546,018	395,160	383,729	88,991	141,757
1891/00.....	2,661,832	1,742,790	919,042	1,814,293	328,411	131,629	215,890	171,609
1901/08.....	3,630,996	2,154,855	1,476,141	2,150,891	832,927	151,256	278,238	217,684
1815.....	2,081	.	.	1,209	680	.	.	192
1816.....	12,510	.	.	9,022	3,370	.	.	118
1817.....	20,634	.	.	10,280	9,797	.	.	557
1818.....	27,787	.	.	12,429	15,136	.	.	222
1819.....	34,787	.	.	10,674	23,534	.	.	579
1820.....	25,729	.	.	6,745	17,921	.	.	1,063
1821.....	18,617	.	.	4,958	12,955	320	.	384
1822.....	21,304	.	.	4,137	16,013	875	.	279
1823.....	17,093	.	.	5,032	11,355	543	.	163
1824.....	14,805	.	.	5,152	8,774	780	.	99
1825.....	14,891	.	.	5,551	8,741	485	.	114
1826.....	20,900	.	.	7,063	12,818	903	.	116
1827.....	28,003	.	.	14,526	12,648	715	.	114
1828.....	26,092	.	.	12,817	12,084	1,056	.	135
1829.....	31,198	.	.	15,678	13,307	2,016	.	197
1830.....	56,907	.	.	24,887	30,574	1,242	.	204
1831.....	83,160	.	.	23,418	58,067	1,561	.	114
1832.....	103,140	.	.	32,872	66,339	3,733	.	196
1833.....	62,527	.	.	29,109	28,808	4,093	.	517
1834.....	76,222	.	.	33,074	40,060	2,800	.	288
1835.....	44,478	.	.	26,720	15,573	1,860	.	325
1836.....	75,417	.	.	37,774	34,226	3,124	.	293
1837.....	72,034	.	.	36,770	29,884	5,054	.	326
1838.....	33,222	.	.	14,332	4,577	14,021	.	292
1839.....	62,207	.	.	33,536	12,658	15,786	.	227
1840.....	90,743	.	.	40,642	32,293	15,850	.	1,958
1841.....	118,592	.	.	45,017	38,164	32,625	.	2,786
1842.....	128,344	.	.	63,852	54,123	8,534	.	1,835
1843.....	57,212	.	.	28,335	23,518	3,478	.	1,881
1844.....	70,686	.	.	43,660	22,924	2,229	.	1,873
1845.....	93,501	.	.	58,538	31,803	830	.	2,330
1846.....	129,851	.	.	82,239	43,439	2,347	.	1,826
1847.....	258,270	.	.	142,154	109,680	4,949	.	1,487
1848.....	248,089	.	.	188,233	31,065	23,904	.	4,887
1849.....	299,498	.	.	219,450	41,367	32,191	.	6,490
1850.....	280,849	.	.	223,078	32,961	16,037	.	8,773
1851.....	335,966	.	.	267,357	42,605	21,532	.	4,472
1852.....	368,764	.	.	244,261	32,873	87,881	.	3,749
1853.....	329,937	278,129	51,808	230,885	34,522	61,401	.	3,129
1854.....	323,429	267,047	56,382	193,065	43,761	83,237	.	3,366
1855.....	176,807	150,023	26,784	103,414	17,966	52,309	.	3,118

<sup>1</sup> I denna kol. ingår alltså det stora flertalet af våra svenska utvandrare, hvilka ju mestadels resa öfver Liverpool och Glasgow eller numera äfven Southampton.



Tab. 30. (Forts.) *Specifikationer rörande utvandringen öfver Brittiska hamnar.*

År.	Hela antalet utvandrare.	Däraf		Till Förenta Staterna.	Till Britt. Nordamerika.	Till Britt. Australien.	Till Britt. Syd. afrika.	Till öfriga länder.
		Brittiska undersåtar.	Främ-lingar.					
1856.....	176,554	148,284	28,270	111,837	16,378	44,584	.	3,755
1857.....	212,875	181,051	31,824	126,905	21,001	61,248	.	3,721
1858.....	113,972	95,067	18,905	59,716	9,704	39,295	.	5,257
1859.....	120,432	97,093	23,339	70,303	6,689	31,013	.	12,427
1860.....	128,469	95,989	32,480	87,500	9,786	24,302	.	6,881
1861.....	91,770	65,197	26,573	49,764	12,707	23,738	.	5,561
1862.....	121,214	97,763	23,451	58,706	15,522	41,843	.	5,143
1863.....	223,758	192,864	30,894	146,813	18,083	53,054	.	5,808
1864.....	208,900	187,081	21,819	147,042	12,721	40,942	.	8,195
1865.....	209,801	174,891	34,910	147,258	17,211	37,283	.	8,049
1866.....	204,882	170,053	34,829	161,000	13,255	24,097	.	6,530
1867.....	195,953	156,982	38,971	159,275	15,503	14,466	.	6,709
1868.....	196,325	138,187	58,138	155,532	21,062	12,809	.	6,922
1869.....	258,027	186,300	71,727	203,001	33,891	14,901	.	6,234
1870.....	256,940	202,511	54,429	196,075	35,295	17,065	.	8,505
1871.....	252,435	192,751	59,684	198,843	32,671	12,227	1,070	7,624
1872.....	295,213	210,494	84,719	233,747	32,205	15,876	1,842	11,543
1873.....	310,612	228,345	82,267	233,073	37,208	26,428	2,838	11,065
1874.....	241,014	197,272	43,742	148,161	25,450	53,958	4,023	9,422
1875.....	173,809	140,675	33,134	105,046	17,378	35,525	5,628	10,232
1876.....	138,222	109,469	28,753	75,533	12,327	33,191	6,634	10,537
1877.....	119,971	95,195	24,776	64,027	9,289	31,071	5,321	10,263
1878.....	147,663	112,902	34,761	81,557	13,836	37,214	4,930	10,126
1879.....	217,163	164,274	52,889	134,590	22,509	42,178	7,665	10,221
1880.....	332,294	227,542	104,752	257,274	29,340	25,438	9,803	10,439
1881.....	392,514	243,002	149,512	307,973	34,561	24,093	14,229	11,658
1882.....	413,288	279,366	133,922	295,539	53,475	38,604	13,614	12,056
1883.....	397,157	320,118	77,039	252,226	53,566	73,017	6,713	11,635
1884.....	303,901	242,179	61,722	203,519	37,043	45,944	4,699	12,696
1885.....	264,385	207,644	56,741	184,470	22,928	40,689	3,960	12,338
1886.....	330,801	232,900	97,901	238,386	30,121	44,055	4,659	13,580
1887.....	396,494	281,487	115,007	296,901	44,406	35,198	5,658	14,331
1888.....	398,494	279,928	118,566	293,087	49,107	31,725	7,705	16,870
1889.....	342,641	253,795	88,846	240,395	38,056	28,834	15,671	19,685
1890.....	315,980	218,116	97,864	233,522	31,897	21,570	12,083	16,908
1891.....	334,543	218,507	116,036	252,016	33,752	19,957	10,686	18,132
1892.....	321,397	210,042	111,355	235,221	41,866	16,183	11,641	16,486
1893.....	307,633	208,814	98,819	213,212	50,381	11,412	16,158	16,470
1894.....	226,827	156,030	70,797	159,431	23,633	11,151	16,760	15,852
1895.....	271,772	185,181	86,591	195,632	22,357	10,809	25,988	16,986
1896.....	241,952	161,925	80,027	154,496	22,590	10,710	35,840	18,316
1897.....	213,280	146,460	66,820	132,048	22,669	12,396	28,801	17,366
1898.....	205,171	140,644	64,527	123,703	27,487	11,020	25,635	17,326
1899.....	240,696	146,362	94,334	159,143	33,669	12,268	18,863	16,753
1900.....	298,561	168,825	129,736	189,391	50,007	15,723	25,518	17,922
1901.....	302,575	171,715	130,860	194,941	42,898	15,754	28,553	20,429
1902.....	386,779	205,662	181,117	232,099	67,600	14,675	51,886	20,519
1903.....	449,006	259,950	189,056	251,941	99,582	12,573	62,824	22,086
1904.....	453,877	271,435	182,442	291,945	91,684	14,210	32,278	23,760
1905.....	459,662	262,077	197,585	276,636	108,118	15,488	31,166	28,254
1906.....	557,737	325,137	232,600	338,612	141,786	19,589	26,323	31,427
1907.....	634,949	395,680	239,269	366,396	185,831	25,067	23,264	34,391
1908.....	386,411	263,199	123,212	198,321	95,428	33,900	21,944	36,818



Tab. 31. Specifikationer rörande utvandringen öfver Bremen och Hamburg.<sup>1</sup>

År.	Hela utvandringen.		Däraf <i>direkt</i> utvandrings.		Tyska utvandrare.		Främlingar.	
	Bremen.	Hamburg.	Bremen.	Hamburg.	Bremen.	Hamburg.	Bremen.	Hamburg.
1832/40..	102,260	.	102,260	.	.	.	.	.
1841/50..	235,225	40,060	235,225	40,030	.	.	.	.
1851/60..	424,029	249,378	424,029	200,782	.	199,447	.	49,931
1861/70..	434,849	344,769	434,660	301,261	.	267,362	.	77,407
1871/80..	428,622	430,916	428,549	313,037	290,789	270,430	137,833	160,486
1881/90..	1,054,628	908,522	1,049,328	631,497	656,009	418,209	398,619	490,313
1891/00..	851,633	678,534	823,712	578,981	240,983	168,030	610,650	510,504
1901/08..	1,266,772	869,671	1,238,913	916,852	112,819	67,352	1,153,953	802,319
1832/35..	38,506	.	38,506	.	.	.	.	.
1836/40..	63,754	9,541	63,754	9,228	.	.	.	.
1841/45..	84,819	7,940	84,819	7,910	.	.	.	.
1846/50..	150,406	32,120	150,406	32,120	.	.	.	.
1851/55..	262,580	142,353	262,580	101,114	.	113,968	.	28,385
1856/60..	161,449	107,025	161,449	99,668	.	85,479	.	21,546
1861/65..	122,268	127,096	122,268	111,513	.	95,405	.	31,691
1866/70..	312,581	217,673	312,392	189,748	244,931	171,957	67,650	45,716
1871/75..	259,311	261,059	259,238	185,507	191,705	179,220	67,606	81,839
1876/80..	169,311	169,857	169,311	127,530	99,084	91,210	70,227	78,647
1881/85..	537,353	486,823	534,627	364,114	410,469	296,575	126,884	190,248
1886/90..	517,275	421,699	514,701	267,383	245,540	121,634	271,735	300,065
1891/95..	495,130	405,783	479,411	313,845	191,851	120,457	303,279	285,326
1896/00..	356,503	272,751	344,301	265,136	49,132	47,573	307,371	225,178
1901/05..	749,790	521,973	736,216	589,728	68,914	42,681	680,876	479,292
1906/08..	516,982	347,698	512,697	329,124	43,905	24,671	473,077	323,027
1832.....	10,344	.	10,344	.	.	.	.	.
1833.....	8,891	.	8,891	.	.	.	.	.
1834.....	13,086	.	13,086	.	.	.	.	.
1835.....	6,185	.	6,185	.	.	.	.	.
1836.....	14,137	2,870	14,137	2,870	.	.	.	.
1837.....	15,087	2,427	15,087	2,427	.	.	.	.
1838.....	9,312	955	9,312	955	.	.	.	.
1839.....	12,412	1,569	12,412	1,569	.	.	.	.
1840.....	12,806	1,720	12,806	1,407	.	.	.	.
1841.....	9,594	1,407	9,594	1,377	.	.	.	.
1842.....	13,619	615	13,619	615	.	.	.	.
1843.....	9,927	1,756	9,927	1,756	.	.	.	.
1844.....	19,857	1,774	19,857	1,774	.	.	.	.
1845.....	31,822	2,388	31,822	2,388	.	.	.	.
1846.....	32,372	4,857	32,372	4,857	.	.	.	.
1847.....	33,682	7,628	33,682	7,628	.	.	.	.
1848.....	29,947	6,585	29,947	6,585	.	.	.	.
1849.....	28,629	5,620	28,629	5,620	.	.	.	.
1850.....	25,776	7,430	25,776	7,430	.	.	.	.
1851.....	37,493	14,562	37,493	12,279	.	14,004	.	558
1852.....	58,551	28,840	58,551	21,916	.	23,715	.	5,125
1853.....	58,111	29,480	58,111	18,946	.	23,243	.	6,237
1854.....	76,875	50,819	76,875	32,310	.	39,315	.	11,504
1855.....	31,550	18,652	31,550	15,663	.	13,691	.	4,961

<sup>1</sup> I Tab. 29 ingår äfven den vissa år förekommande utvandringen öfver andra tyska hamnar än Bremen och Hamburg (förmåligast Stettin).



Tab. 31. (Forts.) *Specifikationer rörande utvandringen öfver Bremen och Hamburg.*

År.	Hela utvandringen.		Däraf direkt utvandring.		Tyska utvandrare.		Främlingar.	
	Bremen.	Hamburg.	Bremen.	Hamburg.	Bremen.	Hamburg.	Bremen.	Hamburg.
1856.....	36,517	26,203	36,517	24,286	.	22,196	.	4,007
1857.....	49,448	31,566	49,448	28,894	.	26,479	.	5,087
1858.....	23,177	19,799	23,177	18,822	.	15,261	.	4,538
1859.....	22,011	13,242	22,011	12,753	.	9,703	.	3,539
1860.....	30,296	16,215	30,296	14,913	.	11,840	.	4,375
1861.....	16,540	14,399	16,540	13,724	.	10,822	.	3,577
1862.....	15,187	20,077	15,187	18,560	.	13,591	.	6,486
1863.....	18,175	24,681	18,175	22,060	.	17,908	.	6,773
1864.....	27,701	25,055	27,701	19,957	.	20,101	.	4,954
1865.....	44,665	42,884	44,665	37,212	.	32,983	.	9,901
1866.....	61,877	44,884	61,877	39,040	49,067	35,442	12,810	9,442
1867.....	73,971	42,889	73,971	38,214	54,879	33,846	19,092	9,043
1868.....	66,433	50,050	66,433	43,628	54,752	41,273	11,681	8,777
1869.....	63,519	47,294	63,330	41,424	51,199	37,330	12,320	9,964
1870.....	46,781	32,556	46,781	27,442	35,034	24,066	11,747	8,490
1871.....	60,516	42,224	60,516	35,143	45,658	30,254	14,858	11,970
1872.....	80,418	74,406	80,345	53,223	66,919	57,615	13,499	16,791
1873.....	63,241	69,176	63,241	44,578	48,608	51,432	14,633	17,744
1874.....	30,633	43,443	30,633	30,625	17,907	24,093	12,726	19,350
1875.....	24,503	31,810	24,503	21,938	12,613	15,826	11,890	15,984
1876.....	21,665	28,733	21,665	21,179	10,972	12,706	10,693	16,027
1877.....	19,179	22,570	19,179	19,000	9,328	10,725	9,851	11,845
1878.....	21,483	24,803	21,483	20,446	11,329	11,827	10,154	12,976
1879.....	26,654	24,864	26,654	17,805	15,828	13,165	10,826	11,699
1880.....	80,330	68,887	80,330	49,100	51,627	42,787	28,703	26,100
1881.....	122,767	123,131	122,767	75,519	98,510	84,425	24,257	38,706
1882.....	116,197	113,221	114,955	82,093	96,116	71,164	20,081	42,057
1883.....	111,295	89,465	109,881	76,200	87,739	55,666	23,556	33,799
1884.....	103,121	91,603	103,051	75,264	75,776	49,985	27,345	41,618
1885.....	83,973	69,403	83,973	55,038	52,328	35,335	31,645	34,068
1886.....	76,809	88,633	76,748	48,303	40,224	25,714	36,585	62,919
1887.....	99,476	71,007	99,350	46,554	55,290	22,648	44,186	48,359
1888.....	95,500	88,483	95,270	56,346	52,974	25,402	42,526	63,081
1889.....	104,065	74,248	102,923	48,841	48,972	22,963	55,093	51,285
1890.....	141,425	99,328	140,410	67,339	48,080	24,907	93,345	74,421
1891.....	139,821	144,239	138,457	94,394	59,673	31,581	80,148	112,658
1892.....	129,418	108,748	127,029	77,264	59,897	28,072	69,521	80,676
1893.....	109,400	58,872	106,291	56,805	39,852	30,510	69,548	28,362
1894.....	47,499	38,827	43,339	34,821	17,269	16,297	30,230	22,530
1895.....	68,992	55,097	64,295	50,561	15,160	13,997	53,832	41,100
1896.....	67,040	52,748	64,628	49,888	12,548	12,324	54,492	40,424
1897.....	46,798	35,049	44,778	32,742	9,559	8,802	37,239	26,247
1898.....	60,486	39,882	57,074	38,159	8,826	8,170	51,660	31,712
1899.....	86,218	64,214	83,995	63,845	9,126	10,660	77,092	53,554
1900.....	95,961	80,858	93,826	80,502	9,073	7,617	86,888	73,241
1901.....	110,606	72,487	108,319	71,967	9,143	7,324	101,463	65,163
1902.....	143,329	101,633	139,988	100,765	13,960	9,570	129,369	92,063
1903.....	175,320	120,521	171,929	196,595	16,639	10,975	158,681	109,546
1904.....	133,681	107,433	131,152	104,358	14,329	7,689	119,352	99,744
1905.....	186,854	119,899	184,828	116,043	14,843	7,123	172,011	112,776
1906.....	208,343	143,121	202,329	135,921	16,653	8,821	191,690	134,300
1907.....	234,013	155,982	227,946	146,620	17,130	9,250	216,883	146,732
1908.....	74,626	48,595	72,422	46,583	10,122	6,600	64,504	41,995



Tab. 32. Invandringen till Förenta Staterna, sedan 1801.

År.	Immi- granter.	Pr år och 1,000 inb.	År.	Immi- granter.	På 1,000 inb.	År.	Immi- granter.	På 1,000 inb.
1801/1908	26,633,546	7·37	1823	6,354	0·62	1866	314,917	8·90
1801/1900	19,619,931	6·65	1824	7,912	0·75	1867	310,965	8·59
			1825	10,199	0·93	1868	289,145	7·82
			1826	10,837	0·96	1869	385,287	10·19
1801/50	2,615,815	4·32	1827	18,875	1·63	1870	356,303	9·23
1851/00	17,004,116	7·25	1828	27,382	2·28	1871	346,938	8·76
			1829	22,520	1·83	1872	437,750	10·78
			1830	23,322	1·84	1873	422,545	10·13
1801/20	160,000	1·13	1831	22,633	1·73	1874	260,814	6·09
1821/30	143,439	1·28	1832	60,482	4·51	1875	191,231	4·35
1831/40	599,125	4·00	1833	58,640	4·22	1876	157,440	3·49
1841/50	1,713,251	8·47	1834	65,365	4·57	1877	130,502	2·81
1851/60	2,582,580	9·20	1835	45,374	3·09	1878	153,207	3·22
1861/70	2,450,520	6·96	1836	76,242	5·05	1879	250,565	5·12
1871/80	2,944,695	6·59	1837	79,340	5·12	1880	593,703	11·83
1881/90	5,176,212	9·10	1838	38,914	2·43	1881	720,045	14·04
1891/00	3,850,109	5·52	1839	68,069	4·15	1882	730,349	13·91
1901/08	7,013,615	10·62	1840	84,066	5·00	1883	570,316	10·62
			1841	80,289	4·56	1884	461,346	8·40
			1842	104,565	5·76	1885	332,361	5·92
1821/25	40,503	0·78	1843	52,496	2·81	1886	392,887	6·84
1826/30	102,936	1·72	1844	78,615	4·09	1887	516,933	8·81
1831/35	252,494	3·63	1845	114,371	5·78	1888	525,019	8·75
1836/40	346,631	4·33	1846	154,416	7·58	1889	431,935	7·05
1841/45	430,336	4·60	1847	234,968	11·17	1890	495,021	7·91
1846/50	1,282,915	11·79	1848	226,527	10·43	1891	595,251	9·32
1851/55	1,748,424	13·44	1849	297,024	13·23	1892	547,060	8·41
1856/60	834,156	5·54	1850	369,980	15·95	1893	495,030	7·46
1861/65	793,903	4·76	1851	379,466	15·74	1894	250,313	3·70
1866/70	1,656,617	8·95	1852	371,603	14·80	1895	326,000	4·73
1871/75	1,659,278	7·96	1853	368,645	14·18	1896	301,067	4·29
1876/80	1,285,417	5·40	1854	427,833	15·85	1897	222,399	3·11
1881/85	2,814,417	10·48	1855	200,877	7·20	1898	279,545	3·83
1886/90	2,361,795	7·87	1856	195,857	6·85	1899	361,318	4·86
1891/95	2,213,654	6·67	1857	249,945	8·50	1900	472,126	6·19
1896/00	1,636,455	4·47	1858	119,501	3·96	1901	522,573	6·73
1901/05	4,065,133	10·11	1859	118,616	3·84	1902	739,289	9·36
1906/08	2,948,482	11·46	1860	150,237	4·75	1903	939,830	11·69
			1861	89,724	2·79	1904	808,999	9·90
			1862	89,007	2·72	1905	1,054,442	12·68
1820	8,385	0·88	1863	174,524	5·24	1906	1,214,836	14·37
1821	9,127	0·93	1864	193,195	5·68	1907	1,323,327	15·42
1822	6,911	0·68	1865	247,453	7·13	1908	410,319	4·69

## Anmärkning.

För åren 1820/31 och 1844/49 afse talen i hvarje fall år räckande från oktober till september; åren 1833/42 och 1851/1908 äro däremot kalenderår. Vid övergångarna uppstå oregelbundenheter; sålunda omfattar talet för året 1843 endast de nio månaderna januari—september, men för året 1832 tiden oktober 1831—december 1832, och för året 1850 tiden oktober 1849—december 1850. I fråga om invandringen från Europa äro dessa ojämnheter i Tab. 24 aflägsnade förmedels approximativa beräkningar, hvarjämte i sagda tabell invandringen från ej specificerade länder utproportionerats. — För åren 1820/1855 äro såsom immigranter räknade samtliga främlingar, som anländt till Förenta Staterna, vare sig de haft för afsikt att där bosätta sig eller icke. Talen för invandringen från Brittiska Nordamerika och från Mexiko äro mycket ofullständiga, och saknas nästan helt och hållet från och med maj 1885; jfr anmärkningen till nästa tabell.



Tab. 33. Invandringen till Förenta Staterna från Europa och från öfriga länder.<sup>1</sup>

År.	Hela invandringen.	Däraf från		År.	Hela invandringen.	Däraf från	
		Europa.	Öfriga länder.			Europa.	Öfriga länder.
1821/30.....	143,439	98,816	44,623	1859.....	118,616	110,949	7,667
1831/40.....	599,125	495,688	103,437	1860.....	150,237	141,206	9,031
1841/50.....	1,713,251	1,597,502	115,749	1861.....	89,724	81,200	8,524
1851/60.....	2,582,580	2,452,657	129,923	1862.....	89,007	83,710	5,297
1861/70.....	2,450,520	2,180,399	270,121	1863.....	174,524	163,733	10,791
1871/80.....	2,944,695	2,346,964	597,731	1864.....	193,195	185,233	7,962
1881/90.....	5,176,212	4,745,130	431,082	1865.....	247,453	214,048	33,405
1891/00.....	3,850,109	3,676,442	173,667	1866.....	314,917	278,916	36,001
1901/08.....	7,013,615	6,528,896	484,719	1867.....	310,965	283,751	27,214
				1868.....	289,145	265,853	23,292
				1869.....	385,287	335,364	49,923
1820.....	8,385	7,691	694	1870.....	356,303	288,591	67,712
1821.....	9,127	5,935	3,192	1871.....	346,938	296,754	50,184
1822.....	6,911	4,418	2,493	1872.....	437,750	381,459	56,291
1823.....	6,354	4,016	2,338	1873.....	422,545	369,486	53,059
1824.....	7,912	4,965	2,947	1874.....	260,814	208,059	52,755
1825.....	10,199	8,543	1,656	1875.....	191,231	144,178	47,053
1826.....	10,837	9,751	1,086	1876.....	157,440	114,548	42,892
1827.....	18,875	16,719	2,156	1877.....	130,502	94,791	35,711
1828.....	27,382	24,729	2,653	1878.....	153,207	111,382	41,825
1829.....	22,520	12,523	9,997	1879.....	250,565	184,211	66,354
1830.....	23,322	7,217	16,105	1880.....	593,703	442,096	151,607
1831.....	22,633	13,039	9,594	1881.....	720,045	600,331	119,714
1832.....	60,482	34,193	26,289	1882.....	730,349	603,086	127,263
1833.....	58,640	29,111	29,529	1883.....	570,316	498,497	71,819
1834.....	65,365	57,510	7,855	1884.....	461,346	407,606	53,740
1835.....	45,374	41,987	3,387	1885.....	332,361	327,202	5,159
1836.....	76,242	70,465	5,777	1886.....	392,887	385,448	7,439
1837.....	79,340	71,039	8,301	1887.....	516,933	508,260	8,673
1838.....	38,914	34,070	4,844	1888.....	525,019	513,493	11,526
1839.....	68,069	64,148	3,921	1889.....	431,935	420,129	11,806
1840.....	84,066	80,126	3,940	1890.....	495,021	481,078	13,943
1841.....	80,289	76,216	4,073	1891.....	595,251	579,409	15,842
1842.....	104,565	99,946	4,619	1892.....	547,060	532,530	14,530
1843.....	52,496	49,013	3,483	1893.....	495,030	478,949	16,081
1844.....	78,615	74,745	3,870	1894.....	250,313	240,722	9,591
1845.....	114,371	109,301	5,070	1895.....	326,000	315,211	10,789
1846.....	154,416	146,315	8,101	1896.....	301,067	285,282	15,785
1847.....	234,968	229,117	5,851	1897.....	222,399	208,540	13,859
1848.....	226,527	218,025	8,502	1898.....	279,545	253,971	25,574
1849.....	297,024	286,501	10,523	1899.....	361,318	335,379	25,939
1850.....	369,980	308,323	61,657	1900.....	472,126	446,449	25,677
1851.....	379,466	369,510	9,956	1901.....	522,573	500,386	22,187
1852.....	371,603	362,484	9,119	1902.....	739,289	702,368	36,921
1853.....	368,645	361,576	7,069	1903.....	939,830	894,246	45,584
1854.....	427,833	405,542	22,291	1904.....	808,999	758,591	50,408
1855.....	200,877	187,729	13,148	1905.....	1,054,442	986,436	68,006
1856.....	195,857	186,083	9,774	1906.....	1,214,836	1,135,551	79,285
1857.....	249,945	216,224	33,721	1907.....	1,323,327	1,220,127	103,200
1858.....	119,501	111,354	8,147	1908.....	410,319	331,191	79,128

<sup>1</sup> Se anmärkningen å föregående sida. — Talen för »öfriga länder» äro af ytterst ojämnt värde. Här ingår nämligen äfven invandringen från »Countries not stated», hvilken under de äldre åren stundom (såsom åren 1830, 1832 och 1833) kunde uppgå till halfva invandrareantalet och däröfver, stundom var mycket obetydlig. Från maj 1885 ingår ej invandringen öfver land från Canada och Mexiko.



Tab. 34. Invandringen till Förenta Staterna sedan 1821, med

L a n d.	1821/30.	1831/40.	1841/50.	1851/60.	1861/70.	1871/80.
Sverige.....		120	2,000	6,140	63,858	115,922
Norge.....	91	1,081	11,903	14,791	45,440	95,323
Danmark.....	169	1,063	539	3,749	17,094	31,771
Storbritannien o. Irland.....	75,803	283,191	1,047,763	1,338,093	1,042,674	984,914
Nederländerna.....	1,078	1,412	8,251	10,789	9,102	16,541
Belgien.....	27	22	5,074	4,738	6,734	7,221
Tyska riket.....	6,761	152,454	434,626	951,667	787,468	718,182
Österrike-Ungern.....					7,800	72,969
Schweiz.....	3,226	4,821	4,644	25,011	23,286	28,293
Frankrike.....	8,497	45,575	77,262	76,358	35,984	72,206
Italien.....	408	2,253	1,870	9,231	11,728	55,759
Spanien.....	2,477	2,125	2,209	9,298	6,639	5,266
Portugal.....	145	829	550	1,055	1,854	4,627
Ryssland.....	91	646	656	1,621	4,536	52,254
Öfriga Europa.....	43	96	155	116	210	656
Europa.....	98,816	495,688	1,597,502	2,452,657	2,064,407	2,261,904
Asien.....	10	48	82	41,458	64,609	123,823
Afrika.....	16	52	55	210	312	229
Amerika.....	11,564	33,424	62,469	74,720	166,597	403,726
Australien.....	2	9	29	158	221	10,913
Ej specificerad.....	33,031	69,904	53,114	29,011	18,678	11,596
Summa.....	<b>143,439</b>	<b>599,125</b>	<b>1,713,251</b>	<b>2,598,214</b>	<b>2,314,824</b>	<b>2,812,191</b>
<i>Storbritannien o. Irland:</i>						
England.....	22,167	73,143	263,332	385,643	568,128	460,479
Wales.....						
Skottland.....	2,912	2,667	3,712	38,331	38,768	87,564
Irland.....	50,724	207,381	780,719	914,119	435,778	436,871
<i>»Öfriga Europa»:</i>						
Rumänien.....						
Grekland.....						
Serbien, Bulgarien.....						
Turkiet.....						
I öfrigt.....	43	96	155	116	210	656
<i>Asien:</i>						
Kina.....	2	8	35	41,397	64,301	123,201
Japan.....						
Öfriga Asien.....	8	40	47	61	308	622
<i>Amerika:</i>						
Brittiska Nordamerika.....	2,277	13,624	41,723	59,309	153,871	383,269
Mexiko.....	4,817	6,599	3,271	3,078	2,191	5,362
Centralamerika.....	105	44	368	449	96	210
Västindien.....	3,834	12,301	13,528	10,660	9,043	13,957
Sydamerika.....	531	856	3,579	1,224	1,396	928

Anm. Perioderna i denna tabell omfatta, närmare angifvet, följande tidrymder: 1821/30 = oktober 1820—december 1830; 1831/40 och 1841/50 = resp. tioårsperioder; 1861/70 = januari 1861—juni 1870; 1871/80 = juli 1870—juni 1880; 1881/90 = juli 1880—juni 1890; 1891/1900 = juli 1890—juni 1900; 1901/1908 = juli 1900—juni 1908; 1821/1908 = oktober 1820—juni 1908. Den amerikanska statistikens fördelning af immigranterna efter deras hemorter är för äldre tider



## fördelning efter ursprungsorten; summor för större perioder.

1881/90.	1891/00.	1901/08.	1821/1860.	1821/1908.	L a n d.
391,776	230,679	211,315	8,260	1,021,810	Sverige.
176,586	95,264	159,340	27,866	599,819	Norge.
88,132	52,670	53,906	5,520	249,093	Danmark.
1,462,839	745,829	694,393	2,744,850	7,675,499	Storbritannien o. Irland.
53,701	31,816	36,030	21,530	168,720	Nederländerna.
20,177	20,062	32,541	9,861	96,596	Belgien.
1,452,970	543,922	284,675	1,545,508	5,332,725	Tyska riket.
353,719	597,047	1,716,338	.	2,747,873	Österrike-Ungern.
81,988	33,149	28,695	37,702	233,113	Schweiz.
50,464	36,006	59,324	207,692	461,676	Frankrike.
307,309	655,694	1,647,122	13,762	2,691,374	Italien.
4,418	6,723	21,847	16,109	61,002	Spanien.
2,117	23,010	55,964	2,579	90,151	Portugal.
265,088	593,703	1,290,054	3,014	2,208,649	Ryssland.
10,318	37,487	263,306	410	312,387	Öfriga Europa.
4,721,602	3,703,061	6,554,850	4,644,663	23,950,487	Europa.
68,380	86,815	207,130	41,598	592,355	Asien.
437	1,343	5,438	333	8,092	Afrika.
426,523	42,659	190,146	182,177	1,411,828	Amerika.
12,574	8,793	11,035	198	43,734	Australien.
17,097	1,749	33,431	185,060	267,611	Ej specificerad.
<b>5,246,613</b>	<b>3,844,420</b>	<b>7,102,030</b>	<b>5,054,029</b>	<b>26,274,107</b>	Summa.
					<i>Storbritannien o. Irland:</i>
657,488	271,094	308,502	744,285	3,009,976	England.
.	11,186	13,760	.	24,946	Wales.
149,869	60,053	87,954	47,622	471,830	Skottland.
655,482	403,496	284,177	1,952,943	4,168,747	Irland.
					<i>»Öfriga Europa»:</i>
.	14,559	49,273	.	.	Rumänien.
.	15,996	127,520	.	.	Grekland.
.	2,562	86,045	.	.	Serbien, Bulgarien etc.
10,318	4,370	468	410	.	Turkiet.
					I öfrigt.
					<i>Asien:</i>
61,711	23,166	2,511	41,442	316,332	Kina.
.	26,855	123,966	.	.	Japan.
6,669	36,794	80,653	156	.	Öfriga Asien.
					<i>Amerika:</i>
392,802	2,631	70,730	116,933	1,120,236	Brittiska Nordamerika.
1,913	746	14,700	17,765	42,677	Mexiko.
462	1,183	6,369	966	9,286	Centralamerika.
29,042	35,040	85,124	40,323	212,529	Västindien.
2,304	3,059	13,223	6,190	27,100	Sydamerika.

synnerligen bristfällig och har äfven för senare år gifvit anledning till berättigad kritik. Talen här ofvan kunna därför ej tillmätas mer än ett mycket relativt värde. I fråga om Brittiska Nordamerika och Mexiko upphörde registreringen af *landväga* immigranter från och med 1 maj 1885. — Sverige och Norge, som för äldre tider sammanfördes, äro här gissningsvis åtskilda.



Tab. 35. Invandringen till Förenta Staterna från Europas olika länder, åren 1897—1908 (kalenderår).

Land.	År 1897.	År 1898.	År 1899.	År 1900.	År 1901.	År 1902.
Sverige .....	13,375	11,256	15,033	20,785	24,859	39,020
Norge .....	5,299	5,530	6,937	11,059	13,436	20,152
Danmark .....	1,872	2,090	2,895	3,213	4,168	6,318
England .....	10,990	40,638	45,844	11,975	13,441	17,069
Skottland .....	1,714			1,906	2,257	2,863
Irland .....	27,067			35,651	29,777	31,406
Nederländerna .....	768	871	1,219	1,890	2,315	2,487
Belgien .....	747	748	1,156	1,534	1,840	2,832
Tyska riket .....	18,785	16,315	17,989	20,768	22,159	32,736
Österrike-Ungern .....	31,320	56,885	84,837	108,701	133,805	185,659
Schweiz .....	1,417	1,210	1,107	1,710	2,257	2,623
Frankrike .....	2,004	1,674	1,761	2,971	2,684	3,391
Italien .....	58,787	69,975	72,297	111,088	143,131	201,266
Spanien .....	611	349	447	468	757	1,281
Portugal .....	2,034	1,693	2,570	4,897	3,978	7,565
Ryssland .....	29,301	41,035	76,114	92,486	87,384	123,882
Rumänien .....	726	1,326	2,580	9,953	5,768	8,853
Serbien m. m. ....			90	402	657	851
Grekland .....	1,501	2,240	2,362	4,664	5,319	11,490
Turkiet .....	146	82	135	310	273	541
I öfrigt .....	76	54	6	18	121	83
S:a från Europa	<b>208,540</b>	<b>253,971</b>	<b>335,379</b>	<b>446,449</b>	<b>500,386</b>	<b>702,368</b>
	År 1903:	År 1904:	År 1905:	År 1906:	År 1907:	År 1908:
Sverige .....	43,487	23,780	24,870	22,115	19,236	8,466
Norge .....	26,190	24,152	23,202	22,259	21,236	8,024
Danmark .....	8,108	9,179	7,996	7,654	7,076	3,530
England .....	39,719	59,600	49,891	54,315	122,812	62,808
Skottland .....	10,514	14,451	14,286	17,565		
Irland .....	38,423	49,419	37,644	35,215		
Nederländerna .....	5,000	4,758	4,840	5,315	8,135	3,820
Belgien .....	4,332	4,286	4,709	5,922	6,511	2,508
Tyska riket .....	49,383	42,829	36,943	38,838	39,848	22,524
Österrike-Ungern .....	234,636	165,793	284,967	296,208	341,650	66,074
Schweiz .....	5,300	4,485	3,980	3,655	4,169	2,367
Frankrike .....	9,329	9,971	9,463	8,903	10,661	6,210
Italien .....	233,417	156,764	267,541	292,221	277,827	56,096
Spanien .....	2,946	2,892	2,318	2,473	17,991	6,264
Portugal .....	8,283	5,533	6,941	8,166		
Ryssland .....	147,623	161,610	177,860	263,269	254,218	71,791
Rumänien .....	8,402	5,135	4,388	4,213	6,258	2,041
Serbien m. m. ....	2,296	1,254	2,595	5,879		
Grekland .....	13,703	9,619	15,150	28,126	39,173	5,701
Turkiet .....	3,149	3,072	6,833	13,158	43,326	2,967
I öfrigt .....	6	9	19	82		
S:a från Europa	<b>894,246</b>	<b>758,591</b>	<b>986,436</b>	<b>1,135,551</b>	<b>1,220,127</b>	<b>331,191</b>

## Anmärkning.

Här tillgängliga uppgifter (för kalenderåren) medgifva ej annat än ofvanstående, tämligen heterogena tabell. Såsom flere gånger förut anmärkts, lämnar den amerikanska invandringsstatistiken mycket öfrigt att önska i fråga om anordning och kontinuitet. Tab. 35 är afsedd i främsta rummet att upplysa om invandringen till Förenta Staterna från de europeiska länder, hvilkas *totala* emigrantsiffror icke gifva antydan härom (Italien, Spanien, Portugal) eller för hvilka utvandringsstatistik saknas (Balkanländerna).



Tab. 36. Förenta Staternas befolkning, efter födelseorter.

Födelseorter.	År 1850. <sup>1</sup>	År 1860. <sup>1</sup>	År 1870.	År 1880.	År 1890.	År 1900.
Förenta Staterna	17,776,732	23,353,386	32,991,142	43,475,840	53,372,703	65,653,299
Utlandet .....	2,210,839	4,136,175	5,567,229	6,679,943	9,249,547	10,341,276
<b>Summa</b>	<b>19,987,571</b>	<b>27,489,561</b>	<b>38,558,371</b>	<b>50,155,783</b>	<b>62,622,250</b>	<b>75,994,575</b>
<b>I utlandet:</b>						
Sverige .....	3,559	18,625	97,332	194,337	478,041	572,014
Norge .....	12,678	43,995	114,246	181,729	322,665	336,388
Danmark .....	1,838	9,962	30,107	64,196	132,543	153,807
Storbrit. o. Irl.	1,340,812	2,199,079	2,626,241	2,772,169	3,122,911	2,783,082
Nederländerna ..	9,848	28,281	46,802	58,090	81,828	104,931
Belgien .....	1,313	9,072	12,553	15,535	22,639	29,757
Tyska riket <sup>2</sup> .....	583,774	1,276,075	1,696,335	1,979,578	2,787,776	2,666,449
Österrike-Ung. ....	946	25,061	74,534	135,550	303,812	578,512
Schweiz .....	13,358	53,327	75,153	88,621	104,069	115,593
Frankrike .....	54,069	109,870	116,402	106,971	113,174	104,191
Italien .....	3,679	11,677	17,157	44,230	182,580	484,027
Spanien .....	3,113	4,244	3,764	5,121	6,185	7,050
Portugal .....	1,274	4,116	4,542	8,138	15,996	30,608
Ryssland <sup>3</sup> .....	1,414	3,160	4,644	35,722	182,644	423,726
Öfriga Europa .....	192	9,157	16,806	54,324	163,745	481,760
Europa .....	2,031,867	3,805,701	4,936,618	5,744,311	8,020,608	8,871,895
Asien <sup>4</sup> .....	1,135	36,796	64,565	107,630	113,383	120,248
Afrika .....	551	526	2,657	2,204	2,207	2,538
Amerika .....	168,484	289,646	555,769	814,871	1,097,984	1,327,033
Australien .....	588	2,140	4,028	6,859	15,963	8,820
Ej specif. <sup>5</sup> .....	8,214	1,366	3,592	4,068	6,012	10,742
<b>Summa</b>	<b>2,210,839</b>	<b>4,136,175</b>	<b>5,567,229</b>	<b>6,679,943</b>	<b>9,249,547</b>	<b>10,341,276</b>
<i>Storbrit. o. Irl.:</i>						
England .....	308,543	477,455	625,457	745,978	1,008,220	934,099
Skottland .....	70,550	108,518	140,835	170,136	242,231	233,524
Irland .....	961,719	1,611,304	1,855,827	1,854,571	1,871,509	1,615,459
Ej specificerade ..	—	1,802	4,122	1,484	951	—
<i>»Öfriga Europa»:</i>						
Finland .....	.	.	.	.	.	62,645
»Polen» .....	.	7,298	14,436	48,557	147,440	383,407
Rumänien .....	.	.	.	.	.	15,032
Grekland .....	86	328	390	776	1,887	8,515
Turkiet .....	106	128	302	1,205	1,839	9,910
Ej specificerade ..	.	1,403	1,678	3,786	12,579	2,251
<i>Asien:</i>						
Kina .....	758	35,565	63,042	104,468	106,688	81,534
Indien .....	.	.	586	1,707	2,143	2,031
Japan .....	.	.	73	401	2,292	24,788
Ej specif. <sup>4</sup> .....	377	1,231	864	1,054	2,260	11,895
<i>Amerika:</i>						
Britt. Nordamer. ..	147,711	249,970	493,464	717,157	980,938	1,179,807
Mexiko .....	13,317	27,466	42,435	68,399	77,853	103,393
Centralamerika ..	141	233	301	707	1,192	3,897
Västindien .....	5,772	7,353	11,570	16,401	23,256	25,435
Sydamerika .....	1,543	3,263	3,565	4,566	5,006	4,733
Ej specif. <sup>6</sup> .....	.	1,361	4,434	7,641	9,739	9,768

<sup>1</sup> Utom slafbefolkningen. — <sup>2</sup> Med Luxemburg (men icke »Polen»; se nedanför. — <sup>3</sup> Utom »Polen», se nedan. — <sup>4</sup> Sannolikt ingår ett visst antal australier. — <sup>5</sup> Inräknadt personer födda å hafvet (8,196, år 1900). — <sup>6</sup> Rubriken är: »Atlantic islands, not specified».



Tab. 37. Invandringen till vissa länder i främmande världsdelar.

År.	Förenta Staterna. <sup>1</sup>	Britt. Nordamerika. <sup>2</sup>	Argentina. <sup>1</sup>	Uruguay. <sup>1</sup>	Brasilien. <sup>1</sup>	Britt. Australien. <sup>2</sup>	Nettoinvandring. <sup>3</sup>	
							Argentina. <sup>1</sup>	Britt. Australien. <sup>1</sup>
1815/20..	59,585	70,438	.	.	.	.	.	.
1821/30..	143,439	139,269	.	.	.	8,935	.	.
1831/40..	599,125	322,485	.	.	.	67,882	.	.
1841/50..	1,713,251	439,025	.	.	.	131,935	.	.
1851/60..	2,582,580	263,695	.	.	.	525,896	.	613,570
1861/70..	2,450,520	220,915	190,407	.	90,698	290,313	.	291,914
1871/80..	2,944,695	240,173	451,699	114,048	205,495	331,989	275,936	335,998
1881/90..	5,176,212	403,179	1,089,850	150,376	508,745	403,261	854,970	386,018
1891/00..	3,827,335	382,306	923,993	101,373	1,129,871	143,027	396,623	53,726
1901/08..	7,013,615	924,246	1,580,687	.	.	160,114	827,917	.
1815.....	1,200	680	.	.	.	.	.	.
1816.....	10,600	3,370	.	.	.	.	.	.
1817.....	12,100	9,797	.	.	.	.	.	.
1818.....	14,700	15,136	.	.	.	.	.	.
1819.....	12,600	23,534	.	.	.	.	.	.
1820.....	8,385	17,921	.	.	.	.	.	.
1821.....	9,127	12,955	.	.	.	320	.	.
1822.....	6,911	16,013	.	.	.	875	.	.
1823.....	6,354	11,355	.	.	.	543	.	.
1824.....	7,912	8,774	.	.	.	780	.	.
1825.....	10,199	8,741	.	.	.	485	.	.
1826.....	10,837	12,818	.	.	.	903	.	.
1827.....	18,875	12,648	.	.	.	715	.	.
1828.....	27,382	12,084	.	.	.	1,056	.	.
1829.....	22,520	13,307	.	.	.	2,016	.	.
1830.....	23,322	30,574	.	.	.	1,242	.	.
1831.....	22,633	58,067	.	.	.	1,561	.	.
1832.....	60,482	66,339	.	.	.	3,733	.	.
1833.....	58,640	28,808	.	.	.	4,093	.	.
1834.....	65,365	40,060	.	.	.	2,800	.	.
1835.....	45,374	15,573	.	613	.	1,860	.	.
1836.....	76,242	34,226	.	3,146	.	3,124	.	.
1837.....	79,340	29,884	.	2,583	.	5,054	.	.
1838.....	38,914	4,577	.	5,424	.	14,021	.	.
1839.....	68,069	12,658	.	1,163	.	15,786	.	.
1840.....	84,066	32,293	.	2,475	.	15,850	.	.
1841.....	80,289	38,164	.	7,860	.	32,625	.	.
1842.....	104,565	54,123	.	9,874	.	8,534	.	.
1843.....	52,496	23,518	.	.	.	3,478	.	.
1844.....	78,615	22,924	.	.	.	2,229	.	.
1845.....	114,371	31,803	.	.	.	830	.	.
1846.....	154,416	43,838	.	.	.	2,347	.	.
1847.....	234,968	117,032	.	.	.	5,837	.	.
1848.....	226,527	32,387	.	.	.	25,555	.	.
1849.....	297,024	41,682	.	.	.	33,945	.	.
1850.....	369,980	33,554	.	.	.	16,555	.	.
1851.....	379,466	43,252	.	.	.	22,320	.	.
1852.....	371,603	37,821	.	.	.	39,076	.	.
1853.....	363,645	36,998	.	.	.	63,266	.	.
1854.....	427,833	50,684	.	.	.	88,144	.	.
1855.....	200,877	21,134	.	.	11,597	55,428	.	.

<sup>1</sup> Invandring från samtliga länder. Talen för Förenta Staterna för åren 1815/20 grunda sig å Tab. 30, med approximativt tillägg för utvandringen öfver andra hamnar. — <sup>2</sup> Invandring från Europa (beräknad såsom i Tab. 24, men i Tab. 37 utan afrundning för de äldre åren). — <sup>3</sup> I fråga om Australien jfr anm. 3 å nästföljande sida.



Tab. 37. (Forts.) *Invandringen till vissa länder.*

År.	Förenta Staterna. <sup>1</sup>	Britt. Nordamerika. <sup>2</sup>	Argentina. <sup>1</sup>	Uruguay. <sup>1</sup>	Brasilien. <sup>1</sup>	Britt. Australien. <sup>2</sup>	Nettoinvandring. <sup>3</sup>	
							Argentina. <sup>1</sup>	Britt. Australien. <sup>1</sup>
1856.....	195,857	20,011	.	.	13,800	46,475	.	.
1857.....	249,945	25,209	4,951	.	14,194	63,427	.	.
1858.....	119,501	10,607	4,658	.	18,252	40,945	.	.
1859.....	118,616	7,657	4,735	.	19,695	32,073	.	.
1860.....	150,237	10,322	5,656	.	14,915	24,742	.	.
1861.....	89,724	14,690	6,301	.	12,747	24,504	.	.
1862.....	89,007	17,738	6,716	.	12,666	42,781	.	.
1863.....	174,524	21,169	10,408	.	7,434	55,620	.	.
1864.....	193,195	14,868	11,682	.	7,600	41,592	.	.
1865.....	247,453	18,623	11,767	.	5,952	40,117	.	.
1866.....	314,917	16,653	13,696	9,326	7,281	24,670	.	.
1867.....	310,965	21,094	17,046	17,356	10,012	14,610	.	.
1868.....	289,145	25,404	29,234	16,982	8,355	12,982	.	.
1869.....	385,287	34,973	37,934	20,435	9,528	15,042	.	.
1870.....	356,303	35,703	39,967	21,148	9,123	18,395	.	.
1871.....	346,938	32,689	20,933	17,912	12,331	14,245	10,247	20,039
1872.....	437,750	32,856	37,037	11,516	18,441	18,421	27,884	17,563
1873.....	422,545	37,257	76,332	24,339	14,931	29,295	58,096	29,664
1874.....	260,814	27,169	68,277	13,757	19,942	56,167	46,937	66,084
1875.....	191,231	20,237	42,066	5,298	11,001	37,613	16,488	55,678
1876.....	157,440	13,700	30,965	5,570	30,567	35,132	17,478	47,937
1877.....	130,502	9,497	36,325	6,160	29,029	32,746	17,975	50,450
1878.....	153,207	14,299	42,958	9,464	24,205	40,002	28,098	43,827
1879.....	250,565	22,828	55,155	10,829	22,189	42,616	31,459	55,304
1880.....	593,703	29,641	41,651	9,203	22,859	25,752	21,274	43,199
1881.....	720,045	34,923	47,484	8,336	20,530	25,032	25,110	43,085
1882.....	730,349	54,046	51,503	10,116	25,845	40,092	42,783	52,976
1883.....	570,316	54,252	63,243	11,086	26,789	75,532	53,733	83,666
1884.....	461,346	37,983	77,805	11,954	20,380	47,022	63,361	62,372
1885.....	332,361	23,944	108,722	15,679	30,317	41,563	94,137	30,182
1886.....	392,887	30,965	93,116	12,291	25,888	46,787	79,209	36,817
1887.....	516,933	45,013	120,842	12,867	54,990	38,120	107,212	35,989
1888.....	525,019	50,002	155,632	16,581	131,745	33,365	138,790	18,962
1889.....	431,935	38,776	260,909	27,349	65,161	31,582	220,260	17,769
1890.....	495,021	33,275	110,594	24,117	107,100	24,166	30,375	25,521
1891.....	595,251	38,305	52,097	11,916	277,905	22,263	29,835	25,589
1892.....	547,060	47,287	73,294	11,871	86,213	17,687	— 29,441	— 195
1893.....	495,030	63,433	84,420	9,543	127,279	12,567	35,626	1,857
1894.....	250,313	27,163	80,671	11,875	60,200	11,910	39,272	5,778
1895.....	303,226	25,231	80,988	9,158	169,524	11,603	44,168	3,087
1896.....	301,067	25,086	135,205	10,505	157,948	11,497	89,284	10,219
1897.....	222,399	28,161	105,143	9,140	112,495	13,759	47,686	9,610
1898.....	279,545	32,258	95,190	9,467	53,826	12,330	41,654	1,369
1899.....	361,318	39,828	111,083	9,006	56,706	13,124	48,842	— 2,105
1900.....	472,126	55,554	105,902	8,892	27,775	16,287	50,485	— 3,297
1901.....	522,573	46,111	125,951	9,620	76,932	17,146	45,700	11,132
1902.....	739,289	74,692	96,080	6,883	49,438	16,276	16,653	10,092
1903.....	939,830	111,945	112,671	7,268	21,647	13,845	37,895	4,026
1904.....	808,999	105,242	161,078	7,012	52,859	15,223	94,481	.
1905.....	1,054,442	126,256	221,622	7,878	.	16,363	138,850	.
1906.....	1,214,836	160,000	302,249	.	.	20,000	198,397	.
1907.....	1,323,327	200,000	257,924	.	.	26,261	119,861	.
1908.....	410,319	100,000	303,112	.	.	35,000	176,080	.

<sup>1</sup> Invandring från samtliga länder. — <sup>2</sup> Invandring från Europa (se anm. 2 å föreg. sida).

— <sup>3</sup> Talen för Australien å denna sida äro anförda efter en annan beräkning än tioårs summorna å sid. 126. Differenserna äro delvis ganska betydande.



## Anmärkningar till Tab. 1—37.

Dessa tabeller äro till större delen hämtade från förf:s *Aperçus statistiques internationaux*, onzième année, Stockholm 1908, dock med utbyte af en del af innehållet, och i fråga om de internationella utvandringssiffrorna med betydande utvidgning samt förnyad bearbetning af primärkällorna, hvarom mera här nedan. Nytt i denna redigering af tabellerna är bland annat upptagandet af Preussens samtliga provinser (utom Hohenzollern), hvilket motiveras af det betydande intresse den skiftande utvecklingen inom dessa olika landsdelar eger för bedömandet af Tysklands omflyttningsförhållanden.

## Tab. 1—23.

*Tab. 1.* Då denna tabell icke spelar någon själfständig roll i förevarande tabellverk, ha vi i hufvudsak nöjt oss med återgifvande af talen i *Aperçus statistiques*, blott med nyare folkmängdsberäkningar för Europa samt några få andra nya data. Angående omfattningen i hvarje fall af kolonialväldena jfr *Aperçus*.

*Tab. 2.* Angående utvandringssiffrorna se här nedan vid Tab. 24—28.

*Tab. 3.* Talen för äldre år äro naturligtvis delvis endast kalkylerade, jfr *Aperçus*, Tabl. 11. Talen för år 1908 äro likaledes i en del fall endast approximativa. Finlands folkmängd efter år 1880 är approximativt korrigerad. Om talen för de preussiska provinserna, se under Tab. 15—22 här nedan. Med »Nordvästeuropa» menas här, såsom i förf:s öfriga arbeten, de Skandinaviska länderna och Finland, Brittiska öarna, Nederländerna, Luxemburg, Belgien, Tyska riket, Västra Österrike med Liechtenstein samt Schweiz. »Sydvästeuropa» motsvarar Frankrike, Italien, Spanien och Portugal, Malta och Gibraltar samt Monaco, Andorra och San Marino. Östeuropa blir då = Galizien och Bukovina, Ungern, Bosnien-Herzegovina, Ryssland och Balkanstaterna.

*Tab. 4.* Talen för äldre tider äro i flera fall utan själfständigt värde, men de gifva åtminstone en föreställning om det större eller mindre värdet af folkmängdskalkylerna. För Preussens provinser äro talen hämtade ur *Vierteljahrshefte zur Statistik des Deutschen Reichs* 1902, häft. I; de grunda sig före år 1880 å andra folkmängdsberäkningar än i Tab. 3 och äro uträknade på *medelfolkmängden*, icke efter formeln för ränta på ränta; egentligen borde de därför i någon ringa mån ökas för att bli jämförliga med de andra talen i Tab. 4.

*Tab. 15—22.* Sveriges folkmängd år 1860 är här den officiella, ej den i Tab. 39 upptagna, approximativt korrigerade. — Folkmängden i *Preussens provinser* för år 1840 är hämtad ur *Statistik des Deutschen Reichs, Neue Folge*, Band 44. För åren 1850, 1860 och 1870 äro folkmängdstalen vunna genom successivt tilläggande af folkökningsbeloppen för resp. tioårsperiod, sådana de beräknas i ofvannämnda *Vierteljahrshefte*. För åren 1880—1900 ha de officiella folkräkningsresultaten kunnat användas. En följd af dessa ojämnheter (som innesluta en del gränsregleringar) är, att en förskjutning inträder mellan folkmängderna af 1870 och 1880, samt att de absoluta talen i Tab. 16—21 ej fullt stämma med de rela-



tiva talen i Tab. 4 och 22, som äro hämtade ur nämnda »Vierteljahrshefte». Likaledes stämma provinsernas summor ej fullt med talen för Preussen, — äfven ofafsedt att Hohenzollern saknas i våra tabeller. Alla dessa smärre brister äro dock utan *väsentlig* betydelse, och vi ha ej ansett det kunna försvaras att här nedlägga mera arbete på denna detalj än som redan skett.

*Tab. 23.* Om talen för Preussens provinser, jfr här närmast ofvan; likaså om Sveriges tal för perioderna 1851/60 och 1861/70.

#### Tab. 24.

Denna tabell utvisar den totala utvandringen från den europeiska världsdelen sedan början af det nittonde seklet. Hufvudsiffror i ämnet äro gifna redan i förf:s *Aperçus statistiques*, men hela materialet har nu undergått en fullständigt ny bearbetning, för hvilken här skall redogöras och som i vissa hänseenden ledt till något olika resultat mot i nämnda publikation.

*Källorna* för här förebragta tabeller öfver utvandringen från Europas olika länder hafva i främsta rummet varit resp. länders officiella publikationer, men i stor utsträckning äfven de ytterst noggranna och fullständiga materialsamlingar, som af chefen för Italiens officiella statistik *L. Bodio* och hans efterföljare under loppet af tre årtionden, med hjälp af kollegerna i Europas öfriga länder hopbragts och som finnas publicerade i den officiella italienska utvandringsstatistiken. Mycket värdefulla siffersamlingar i detta hänseende finnas också meddelade i Hamburgs statistik, särskildt i häftena IV och XVII, i det senare i en artikel af *Dr W. Beukemann*. — Äfven Förenta Staternas invandringsstatistik är naturligtvis en flitigt anlitad källa. Af öfriga transoceaniska länder har Argentina en användbar invandringsstatistik, och det samma gäller Brittiska Australien under den tid dess statistik omhänderhades af den utmärkte statistikern *T. A. Coghlan*, men däremot hvarken före eller efter hans tid.

Inom Europa är den *svenska* utvandringsstatistiken den långt rikhaltigaste i fråga om sitt innehåll, men till sin omfattning icke alldeles fullständig (hvarom mera under särskild afdelning i det följande). Den *engelska* utvandringsstatistiken är relativt fullständig och praktiskt anordnad; därjämte går den längre tillbaka i tiden än hvarje annan och innehåller en mängd uppgifter äfven för andra länder (främmande utvandrare som passera öfver England). Å andra sidan är den engelska statistiken ej på något sätt jämförlig med den svenska beträffande rikedomen på detaljer.

Vi måste tyvärr nöja oss med dessa korta notiser i fråga om de särskilda ländernas olika ställning i detta hänseende samt med de försök till beräkningar öfver Europas utvandring och de främmande världsdelarnas invandring, som här framlagts i våra tabeller. Att lämna en fullständig utredning i detta ämne skulle kräfva ett långvarigt odeladt arbete och torde helt och hållet falla utom den svenska emigrationsutredningens uppgift. I själfva verket är i många länder den statistiska kändedomen om utvandringen både af sent datum och allt framgent mycket otillfredsställande, hvadan den *internationella* utvandringsstatistiken har att röra sig med ett *yttre olikformigt* och många gånger *synnerligen bristfälligt* material. Redan *begreppet* »utvandrare» växlar nära nog i det oändliga och inbegriper ofta nog ej blott vanliga resande som alls ej ha för afsikt att »utvandra», utan äfven stora massor återvändande amerikanare och andra främlingar, hvilka icke bilda något verkligt tillskott till emigrationen från Europa. Till ersättning *saknas* hvarje år i dessa tabeller *verkliga* utvandrare i tiotusental. Den statistiska forskningen



har den nästan tröstlösa uppgiften att ur detta kaos framleta åtminstone de *gröfsta hufvuddragen*, och nöjer man sig med en så anspråklös uppgift, så torde också kunna sägas, att våra här meddelade tabeller kunna betraktas såsom gifvande en ungefärligen riktig föreställning om verkliga förhållandet.

En brist i dessa — och alla andra jämförande internationella statistiska tabeller öfver emigrationen — är att man i regeln känner endast *utvandringen*, icke den motsvarande *invandringen*. För flertalet länder gifvas i detta hänseende inga som helst upplysningar. I någon mån ha vi sökt afhjälpa denna brist genom tabellerna öfver *nettoomflyttningen* i det föregående (Tab. 15—22). I fråga om dessa må dock erinras om, att de utvisa resultatet af folkbytet icke blott med transoceanska länder utan äfven med grannländer och andra delar af Europa.

Vid beräkningen af den totala utvandringen från Europa till transoceanska länder får man särskilja trenne olika perioder. För tidrymden 1815/1850 gifvas uppgifter endast om antalet transporterade emigranter från vissa europeiska hamnar, förutom uppgifterna från Förenta Staterna. För tidrymden 1851/1870 gifvas därjämte uppgifter från åtskilliga länder om antalet utvandrare, som tillhört dessa länders befolkning. Efter 1870 ändtligen blifva sistnämnda uppgifter så talrika och tillförlitliga, att vi ansett oss kunna bygga *hela* vår beräkning på denna grund och alltså lämna hamnstatistiken å sido.

**Tidrymden 1815/1850.** Allt ifrån förstnämnda år föreligga uppgifter om utvandringen öfver brittiska hamnar.<sup>1</sup> Med år 1832 begynner statistiken för Bremen, och med år 1836 för Hamburg.<sup>2</sup> Vår första uppgift blir att approximativt beräkna siffror för de tyska hamnarna tillbaka till samma tidpunkt som för de engelska.

För år 1831 var utvandringen öfver England 81 procent af siffran för år 1832. Antaga vi samma proportion för Bremen, kommer sistnämnda hamns utvandringssiffra för år 1831 att uppgå till 8,379, slutsumman för femårsperioden 1831/35 till 46,885, och för årtiondet 1831/40 alltså till 110,639. För Hamburg börjar, såsom nyss nämndes, statistiken med året 1836, och summan för femårsperioden 1836/40 är 9,541, eller 15 procent af Bremens tal (63,754). Antages samma proportion för åren 1831/35, blir Hamburgs tal för dessa år = 7,032, och slutligen summan för hela årtiondet, för Hamburg och Bremen tillsammans, 127,212.

Utvandringen öfver Englands hamnar under årtiondet 1831/40 uppgick till 703,150. Den nyss beräknade tyska siffran för samma tid, eller 127,212, motsvarar 18 procent af den engelska. I brist på annan utväg antaga vi samma proportion äfven för tidrymden 1815/1830. Härigenom får man för åren 1815/20 en supponerad utvandring öfver tyska hamnar af 22,215 personer, och för åren 1821/30 en utvandring af 44,966 personer. Sammanlagda utvandringen öfver engelska och tyska hamnar blir då för den förra perioden 145,743, och för den senare 294,776. För den öfriga utvandringen från norra och västra Europa (utvandringen till kolonierna från Nederländerna och Frankrike m. m.) hafva vi tillagt 5 % till ofvanstående tal, hvilka härigenom ökas till resp. 153,030 och 309,515.

Ännu en icke obetydlig utvandringskälla under denna tid utgjordes af bidraget från den pyreneiska halfön. Visserligen pågick under perioden i fråga Sydamerikas själfständighetskamp; men anslå vi utflyttningen från Spanien och Portugal till 2,000 årligen för perioden 1815/20 och 3,000 årligen för perioden 1821/30, så torde vi kunna vara tämligen trygga för att icke hafva antagit för höga tal.<sup>3</sup> Tilläggas dessa siffror till de ofvan beräknade, stiger slutsumman utvandrare för tidrymden 1815/20 till 165,030 och för tidrymden 1821/30 till 339,515. I Tab. 24 hafva vi afrundat dessa tal till resp. 165,000 och 340,000 personer. Af förstnämnda siffra faller på året 1815 ett antal af rundt 5,000 utvandrare.

För årtiondet 1831/1840 känna vi, att utvandringen öfver engelska hamnar utgjorde 703,150 personer, och med de approximativa kompletteringar, som omnämnas här ofvan, ha vi för utvandringen öfver de tyska hamnarna kommit till en summa af 127,212. Tillägga vi äfven här 5 % för den öfriga utvandringen (den pyreneiska halfön

<sup>1</sup> Tab. 30. — <sup>2</sup> Tab. 31. — <sup>3</sup> Erinras må, att här är fråga om *brutto*-utvandringen. Vid sidan häraf kan ju ha försiggått en återflyttning under krigsåren, hvarom här icke är tal.



oafsedt) samt för Spanien och Portugal denna gång 5,000 personer årligen (hvilket näppeligen torde vara för högt), så vinnes en slutsumma af 921,880 personer.

Denna gång äro vi emellertid i stånd att göra en kontrollberäkning, med begagnande af siffrorna från Förenta Staterna.<sup>1</sup> Under årtiondet 1831/40 uppgifvas därstädes 495,688 personer hafva ankommit från Europa, en siffra som dock torde vara för låg, enär den amerikanska statistiken ännu för detta årtionde slutar med en kontingent af nära 70,000 immigranter från «Countries not stated», af hvilka åtskilliga torde ha varit europeer. Lägga vi till ofvanstående siffra utvandringen öfver engelska hamnar till andra länder än Förenta Staterna, alltså 394,903 personer, samt vår supponerade utvandring från Pyreneiska halfön till Sydamerika m. fl. länder eller 50,000 personer, erhålles en slutsiffra af 940,591 personer, hvaruti således dock icke ingår emigrationen till Frankrikes och Hollands kolonier, och ej håller utvandringen från Tyskland till andra länder än Förenta Staterna. I betraktande häraf samt af att siffran för invandringen till Förenta Staterna är för lågt uppgifven (jfr här ofvan), ha vi ansedt skäl föreligga att höja utvandringsbeloppet för Europa under 1830-talet till i rundt tal 1 million människor.

För årtiondet 1841/50 föreligga siffror för utvandringen öfver engelska och tyska hamnar, resp. 1,684,892 och 275,255, eller tillsammans 1,960,147 personer.<sup>2</sup> För Pyreneiska halfön hafva vi denna gång, i Tab. 16, beräknat en nettoförlust af 228,000 människor. Denna siffra är visserligen mycket osäker; vi sätta emellertid bruttoutvandringen endast lika med nämnda nettobelopp, hvilket ju bör i någon mån förminska felet, i händelse sistnämnda belopp skulle vara för högt.<sup>3</sup> På så sätt hinna vi till en slutsumma — tillsvidare — af 2,188,147 emigranter. Återstår utvandringen öfver andra hamnar än de tyska och engelska samt hamnarna på den Pyreneiska halfön. Tillägga vi, som förut, för denna post 5 % af utvandringen öfver Tyskland och Storbritannien, höjes ofvanstående siffra af 2,188,147 emigranter till 2,286,154. Talen börja emellertid nu nå en sådan storlek, att en dylik slumpvis gjord kalkyl icke blir mycket tillfredsställande. Vi skola därför söka att vinna ytterligare stödjepunkter för vår beräkning.

Vända vi oss äfven här till den amerikanska statistiken, finna vi Förenta Staterna uppgifva sig hafva under årtiondet 1841/50 mottagit i allt 1,597,502 immigranter från Europa. Öfver engelska hamnar hafva till andra länder än Förenta Staterna gått 590,336 personer; dessa båda poster gifva tillsammans 2,187,838 emigranter, eller, med tillägg af vår beräknade siffra för Pyreneiska halfön, i rundt tal 2,416,000. Här saknas då fortfarande utvandringen till de franska och nederländska kolonierna samt utvandringen öfver Tyskland till andra länder än Förenta Staterna; denna sistnämnda post är känd för åren 1847/50 och uppgick för dessa fyra år till 15,929 personer. Under sådana förhållanden synes oss, som skulle Europas totala utvandring under 1840-talet icke hafva kunnat mycket understiga siffran 2½ millioner och möjligen till och med hafva något öfverstigit densamma.

På helt andra vägar ha vi i Tab. 16 beräknat Europas *nettoförlust* under perioden 1841/50 till 2,590,000 människor. Här ingår visserligen äfven flyttningen öfver land till asiatiska länder, men, med undantag möjligen för flyttningen till Sibirien, kan denna förlust icke hafva varit synnerligen betydlig.

I betraktande af alla omständigheter tro vi oss då icke hafva gått för långt, när vi i Tab. 24 uppskattat Europas hela *bruttoutvandring* till transoceaniska världsdelar under 1840-talet till i rundt tal 2,500,000 människor.

**Perioden 1851/70.** För denna tidrymd begynna vi, såsom redan omnämndt, att få utvandringssiffror äfven för Europas särskilda länder, hvilka i detalj framläggas i Tab. 25. Ännu saknas dock i denna tabell alltför många stater för att vi skulle kunna bygga utslutande på dessa siffror, helst åtskilliga af de uppgifna talen torde, åtminstone till en början, vara ganska ofullständiga. För beräkning af utvandringens *totalsiffra* äro vi därför i stort sedt nödsakade att gå ungefär samma vägar som förut.

För årtiondet 1851/60 redovisa Förenta Staterna för 2,452,657 europeiska immigranter, och den engelska statistiken upptager 791,962 europeiska utvandrare till andra länder än Förenta Staterna. Tillägga vi, såsom förut, den i Tab. 17 upptagna nettoförlusten af 205,000 personer från Pyreneiska halfön, nå vi fram till en första slutsumma af 3,449,619 emigranter.

<sup>1</sup> Äfven för 1820-talet finnes visserligen en amerikansk statistik om invandringen (Tab. 33), men den är tydligen mycket ofullkomlig i fördelningen på ursprungsländerna. — <sup>2</sup> För Tyskland *direkta* utvandrare enligt Tab. 31. — <sup>3</sup> Att den Pyreneiska halfön under denna tid skulle hafva förlorat något nämnvärdt antal af sina invånare till europeiska länder, är ej sannolikt.



Vid denna tid börjar äfven de tyska hamnarnas trafik på andra transoceaniska länder än Förenta Staterna att bli af större betydhet. Från Hamburg befordrades under 1850-talet 66,366 utvandrare till andra länder än den stora Unionen, och från Bremen 17,687. Härigenom ökas slutsumman här ofvan till 3,533,672. Fortfarande saknas här åtminstone utvandringen till Frankrikes kolonialländer.

Gå vi den andra vägen af de tvänne, af hvilka vi allt hittills haft att begagna oss, finna vi att under 1850-talet utvandrat öfver engelska hamnar 2,287,205 personer, öfver tyska hamnar 624,811 (direkta utvandrare, Tab. 31), öfver Antwerpen 100,000 samt öfver spanska och portugisiska hamnar 205,000 (enligt uppskattning, såsom ofvan). Summan här blir 3,217,016. Denna gång blir, såsom synes, differensen mellan de båda olika beräkningssätten ganska betydlig.

Anmärkas må, att skillnaden icke beror på den blott kalkylerade utvandringen från Pyreneiska halfön, ty denna är vid båda beräkningarna upptagen med samma belopp. Däremot kan visserligen en utvandring nu hafva begynt äfven från andra europeiska länder, t. ex. Italien (jfr Tab. 17), hvilken icke gått öfver de hamnar, för hvilka nu redogjorts. Så stor kan denna folkrörelse dock icke ha varit, att den förklarar den nu funna differensen, hvilken i det hela taget framstår såsom ganska öfventad. En möjlighet är, att, under utvandringens nu inträdda oerhörda expansion, öfvervakandet i Europa af emigrationen icke kunnat blifva lika fullständig som under tidigare, lugnare förhållanden; detta blir så mycket sannolikare som man kan anse troligt att utvandringslagstiftningens tillämpning under denna tid snarast blifvit slappare än förr.

Med stöd af den första beräkningen ha vi alltså i Tab. 24 ansett oss böra anslå 1850-talets hela utvandring till i rundt tal 3,550,000 personer. Att i Tab. 17 beräkningen af Europas *nettoförlust* under årtiondet gifver ett belopp af 3,180,000 personer, är intet bevis häremot, ty under 1850-talet måste redan hafva hunnit uppstå en ganska betydlig *återströmning* från de främmande världsdelarna till Europa. Denna återinvandring kan mycket väl hafva uppgått till några tiotusental årligen, hvarmed den funna differensen skulle vara förklarad.

För *årtiondet 1861/70* äro de särskilda europeiska ländernas utvandringsuppgifter åtskilligt rikhaltigare än förut, men ännu äro de icke tillräckligt fullständiga att ensamma bilda underlaget för en kalkyl öfver den europeiska utvandringen i dess helhet. Ännu en gång vända vi oss alltså i främsta rummet till samma källor som här ofvan.

Under årtiondet 1861/70 utvandrade öfver de brittiska hamnarna 1,967,570 personer, öfver de tyska 735,921, öfver de spanska och portugisiska 416,000 (uppskattning såsom förr, jfr Tab. 18), öfver Antwerpen 40,000 och öfver de franska hamnarna sannolikt omkring 250,000 (jfr Tab. 29 och 25). Summa alltså 3,409,491 utvandrare. Den andra af våra sedvanliga beräkningar gifver följande resultat: europeiska invandrare till Förenta Staterna 2,180,399, utvandring öfver brittiska hamnar till andra länder än den nordamerikanska unionen 543,104, motsvarande utvandring öfver tyska hamnar 84,053 samt utvandringen från Pyreneiska halfön 416,000, hvartill vi uppskattningsvis lägga 80% af utvandringen öfver franska hamnar<sup>1</sup>, eller 200,000 människor. Summa 3,423,566. Denna gång blir alltså differensen nästan ingen.

Däremot strider resultatet nu ganska betydligt mot den sedvanliga beräkningen öfver Europas *nettoförlust* (Tab. 18), hvilket vid föregående decennier icke varit händelsen. Enligt Tab. 18 skulle nämligen denna *nettoförlust* hafva uppgått till ej mindre än 3,845,000 personer, alltså bortåt en half million människor flere än det belopp, hvartill vi nyss hunnit vid beräkningen af bruttoutvandringen.

Då ofvannämnda nettobelopp inbegriper äfven utflyttningen från Ryssland till Sibirien — hvilken naturligtvis icke ingår i våra beräkningar öfver den transoceanska utvandringen, — och då man vet, att kolonisationen af Sibirien tog ett mäktigt uppsving under 1860-talet, så kan nog härutinnan ligga *en del* af förklaringen till den funna differensen. Men äfven om vi i Tab. 18 utesluta Ryssland, så blir det öfriga Europas *nettoförlust* 3,390,000 personer, medan vi ha hunnit till vid pass 3,420,000 för bruttoutvandringen. Man erinrar sig härvid ytterligare, att redan 1850-talets siffror antyddes en återinvandring af några hundra tusen personer, och det sannolika är ju, — i betraktande af det amerikanska inbördeskriget, — att denna återinvandring under 1860-talet snarare ökades än minskades.

Nu kan visserligen den invändningen göras, att våra beräkningar i Tab. 18 öfver *nettoförlusten* äro ganska vanskliga och alltså ej få tillmätas alltför stort vitsord. Härtill kan dock svaras, att om vi bortse från Ryssland, såsom nu senast skett, så äro beräkningarne vanskliga nästan endast i fråga om Pyreneiska halfön, Balkanhalfön och Italien. Men af dessa länder utgår Pyreneiska halfön af sig själf, ty dess tal äro i

<sup>1</sup> Enligt tillgängliga uppgifter gingo nämligen under detta årtionde 35,984 franska utvandrare till Förenta Staterna.



bägge kalkylerna upptagna med identiska belopp. Återstår alltså endast Italien och Balkanhalvön, och möjligen Irland, hvars förlustsiffra kan vara något högt beräknad. Men felen för dessa länder kunna dock icke på långt när förklara den differens, om hvilken här är fråga och hvilken uppgår till inemot en half million människor.

Resultatet synes icke kunna blifva något annat än att *de uppgifna utvandrings-siffrorna äro för låga*. Att så var fallet med de europeiska siffrorna, visade sig nyss vara sannolikt redan för 1850-talet. Nu tyckes denna bristfällighet inom statistiken hafva gjort sitt intåg äfven på den amerikanska sidan. Detta förefaller ej håller oförklarligt, om vi erinra oss att den tid, som här behandlas, omfattar det stora amerikanska inbördeskriget. Att under krigets dagar kontrollen öfver invandringen kan hafva i någon mån slappats, förefaller visserligen icke osannolikt, om än, å andra sidan, vi åtminstone ej ha oss bekant något erkännande i denna riktning från amerikanarne själfva. — Att de europeiska uppgifterna kunna vara för låga, ha vi oss alltför väl bekant t. ex. från vårt eget land, och särskildt i fråga om den period, som här afses, eller åren 1861/70.

Under nu anförda förhållanden ha vi i Tab. 24 stannat vid att förutsätta, att utvandringen från Europa under 1860-talet uppgått till i rundt tal 3,500,000 personer. Vi anse visserligen för vår del, att denna siffra ändock är för låg, och kanske borde höjas med cirka 10 procent. Men då de europeiska och de amerikanska siffrorna öfverensstämma, såsom förut visats, är det vanskligt att göra en höjning på måfå. En dylik kräfd åtminstone en specialundersökning, för hvilken här ej kan ifrågasättas tid eller utrymme. — För att nå här fastställda siffror ha i Tab. 25 fått göras ovanligt stora »tillägg» till *summan* af de särskilda ländernas tal; likaså bli i Tab. 24 talen i sista kol. (»Öfriga länder») osannolikt höga, — helt naturligt om talen för de specificerade länderna äro för små.

Från och med 1871 äro siffrorna i Tab. 24 byggda helt och hållet på de tal, som rörande utvandringen uppgifvas från eller som vi trots oss från annat håll kunna henta för en hvar af Europas särskilda stater (Tab. 23). Angående dessa tal-uppgifter lämnas några upplysningar här närmast nedan. Vid öfvergången från den ena beräkningsmetoden till den andra, alltså mellan åren 1870 och 1871, uppstår ett språng, som sannolikt icke helt motsvaras af verkligheten.

#### Tab. 25—28.

Uppgifterna i Tab. 25—28 äro naturligtvis af mycket olika värde; såsom regel gäller dock, att de så småningom blifva bättre, hvarför de senaste årens tal äro mera tillförlitliga än de äldre. I följande fall hafva fått insättas helt enkelt de i Förenta Staternas (eller andra transoceaniska länders) statistik gifna talen för invandring från resp. länder, nämligen för Danmark de nordamerikanska siffrorna för åren 1851/68; för Tyska riket de nordamerikanska siffrorna för åren 1851/64; för Schweiz de nordamerikanska siffrorna för åren 1851/56 samt Nordamerikas och Argentinas siffror för 1857/60; för Frankrike de nordamerikanska siffrorna för åren 1851 och 1852, samt för åren efter 1893 invandringstalen från Förenta Staterna, Brasilien, Argentina och Uruguay. För Nederländerna äro Förenta Staternas tal för åren 1861/70 ökade med 1,000 personer hvarje år för utvandringen till kolonierna. Belgiens tal i Tab. 25 äro för åren 1851/56 hemtade från Förenta Staterna, för åren 1857/69 från Förenta Staterna och Argentina, för åren 1870/78 från Förenta Staterna, Argentina och Uruguay. För åren 1861/67 äro siffrorna för Schweiz beräknade på det sätt, att de nordamerikanska siffrorna för invandringen ökats med femtio procent, hvarefter summan afrundats uppåt. Sistnämnda och andra motsvarande beräkningar för äldre år stöjda sig naturligtvis på den erfarenhet, som gifves vid handen under de tidigaste åren af den egna statistiken.

Talen för Italien åren 1869/75 äro delvis beräknade på grund af uppgifter från Förenta Staterna, Argentina, Brasilien och Uruguay. — För Nederländerna åren 1870/77 är endast utvandringen till samtliga länder känd (europeiska och utomeuropeiska); siffrorna i Tab. 25 för den transoceaniska



utvandringen utgöra blott en uppskattning. — Rysslands tal för åren 1851/70 afse invandringen till Förenta Staterna; för åren 1871/98 utgöra de den uppgifna ryska utvandringen öfver tyska hamnar; därefter hafva Förenta Staternas invandringssiffror ånyo ansetts vara att föredraga, dock först sedan de minskats med halfva den i Finland uppgifna utvandringen, — detta sista på grund af att i Amerika blott en del af finnarna synas vara upptagna under Ryssland.

»Öfriga länder» i Tab. 25 (väsentligen Balkanhalfön men därjämte smärre belopp för Malta, Gibraltar etc.) representeras af den uppgifna invandringen i Förenta Staterna.

Med afseende å betydelsen af ordet *transoceanisk* utvandring må till sist anmärkas, att detsamma principiellt fattats såsom liktydigt med utvandring som sker medels öfverfarande af något af de stora världshafven, alltså icke t. ex. Medelhafvet. Men i de särskilda ländernas statistik är denna distinktion visst icke alltid iakttagen. All utvandring *öfver land* är så vidt möjligt utesluten, sålunda i främsta rummet den stora utflyttningen från Europeiska Ryssland till Sibirien. Om denna sistnämnda flyttnings åtminstone nettobelopp skulle man kunna erhålla en viss föreställning genom jämförelser mellan Tab. 17—21 och Tab. 25, — för den händelse nämligen att dessa siffrors tillförlitlighet räcker till för ändamålet, något som vi icke vilja garantera.

#### Tab. 29—31.

Talen för utvandringen öfver de olika *hamnarna* äro för England hemtade ur den officiella engelska statistiken, för de tyska hamnarna ur Hamburgs och Bremens statistik äfvensom Vierteljahrshefte zur Statistik des Deutschen Reichs, 1908, I. Öfriga uppgifter äro i regeln hemtade ur förut omnämnda publikationer af L. Bodio. För »spanska och portugisiska hamnar» äro införda talen i Tab. 25 för den sammanlagda utvandringen från Pyreneiska halfön.

Förevarande tabeller förete, såsom synes, åtskilliga luckor. En del af dem kunde möjligen utfyllas genom skriftväxling med vederbörande statistiska byråer, men ämnets betydelse för härvarande ändamål är ej tillräckligt stor att motivera besväret och tidsutdräkten härmed. De lämnade uppgifterna äro för öfrigt endast af relativt värde, enär källorna ofta äro motsägende och kontinuiteten ej sällan bruten.

#### Tab. 32—37.

Förenta Staternas siffror äro hämtade från de officiella publikationerna och likaså talen för Argentina, Brasilien och Uruguay, — för sistnämnda båda länder i regeln efter Bodio och Beukemann. Invandringstalen för Canada och Australien däremot utgöra summorna af den uppgifna utvandringen till dessa länder öfver brittiska, tyska och belgiska hamnar; de officiella talen äro här af mindre intresse, emedan de för Canada saknas för en hel följd af år och för Australien omfatta äfven flyttningen mellan de olika kolonierna inbördes.



# TABELLER

---

## II

### FOLKÖKNINGEN OCH UTVANDRINGEN

#### I SVERIGE

(TAB. 38—102)

---



TABELLER

II

FORÖKNINGER OCH FÖRSTÄLLNINGAR

I STORIK

(Tavla 1)



Tab. 38. Folkmängden i Sverige, jämförd med folkmängden i Europa och i de fyra nordiska länderna.

År.	Folk-mängd.		Sverige i promille.	Folk-mängd.		Sverige i procent.
	Europa.	Sverige.		De fyra nordiska länderna.	Sverige.	
1600 .....	95,000,000	950,000	10·00	.	950,000	.
1700 .....	130,000,000	1,485,000	11·42	.	1,485,000	.
1800 .....	187,693,000	2,347,303	12·50	5,262,000	2,347,303	44·61
1900 .....	400,577,000	5,136,441	12·82	12,548,000	5,136,441	40·93
1908 .....	433,309,000	5,429,600	12·53	13,363,000	5,429,600	40·63
1700 .....	130,000,000	1,485,000	11·42	.	1,485,000	.
1750 .....	150,000,000	1,780,678	11·87	3,750,000	1,780,678	47·48
1800 .....	187,693,000	2,347,303	12·50	5,262,000	2,347,303	44·61
1850 .....	266,228,000	3,482,541	13·08	8,026,000	3,482,541	43·39
1900 .....	400,577,000	5,136,441	12·82	12,548,000	5,136,441	40·93
1908 .....	433,309,000	5,429,600	12·53	13,363,000	5,429,600	40·63
1800 .....	187,693,000	2,347,303	12·50	5,262,000	2,347,303	44·61
1805 .....	193,000,000	2,422,039	12·55	5,460,000	2,422,039	44·36
1810 .....	198,388,000	2,396,351	12·08	5,418,000	2,396,351	44·23
1815 .....	203,000,000	2,465,066	12·14	5,591,000	2,465,066	44·09
1820 .....	212,768,000	2,583,329	12·14	5,928,000	2,583,329	43·58
1825 .....	224,000,000	2,768,530	12·36	6,349,000	2,768,530	43·61
1830 .....	233,962,000	2,883,999	12·33	6,669,000	2,883,999	43·24
1835 .....	242,500,000	3,019,995	12·45	6,930,000	3,019,995	43·58
1840 .....	250,972,000	3,138,887	12·51	7,196,000	3,138,887	43·62
1845 .....	261,969,000	3,316,536	12·66	7,636,000	3,316,536	43·43
1850 .....	266,228,000	3,482,541	13·08	8,026,000	3,482,541	43·39
1855 .....	271,976,000	3,641,011	13·39	8,427,000	3,641,011	43·21
1860 .....	282,893,000	3,856,107	13·63	8,916,000	3,856,107	43·25
1865 .....	295,542,000	4,100,649	13·88	9,439,000	4,100,649	43·44
1870 .....	305,399,000	4,168,525	13·65	9,557,000	4,168,525	43·62
1875 .....	316,809,000	4,375,542	13·81	10,067,000	4,375,542	43·46
1880 .....	331,745,000	4,565,668	13·76	10,618,000	4,565,668	43·00
1885 .....	346,909,000	4,669,219	13·46	10,985,000	4,669,219	42·51
1890 .....	362,902,000	4,784,981	13·19	11,409,000	4,784,981	41·94
1895 .....	378,941,000	4,919,207	12·98	11,845,000	4,919,207	41·53
1900 .....	400,577,000	5,136,441	12·82	12,548,000	5,136,441	40·93
1905 .....	421,102,000	5,290,600	12·56	13,021,000	5,290,600	40·63
1908 .....	433,309,000	5,429,600	12·53	13,363,000	5,429,600	40·63

## Anmärkning.

Folk-mängden i Europa åren 1600 och 1700 är föga mer än en gissning. För öfriga år är den upptagen enligt Tab. 2. — Äfven Sveriges folk-mängd år 1600 är ytterst osäker; för öfriga år, från och med 1800, är den hämtad från Tab. 39 och afviker för vissa år, i oväsentlig mån, från talen i Tab. 3. — Med »de fyra nordiska länderna» menas Sverige, Norge, Danmark och Finland, jämte Färöarna och Island. Folk-mängden för år 1750 är osäker.



Tab. 39. Folkmängd, födelseöfverskott och omflyttning åren 1749/1908.<sup>1</sup>

Åren.	Folk­mängd vid perio­dens slut.	Under perioden.			Flytt­nings­förlustens faktorer.		
		Födelse­öfverskott.	Folk­ökning.	Flytt­nings­förlust.	Känd ut­vandring.	Känd in­vandring.	Ej redovi­sad förlust.
1748.....	1,755,692						
1749/1908..	5,429,600	4,781,199	3,673,908	1,107,291	1,120,648	224,200	210,843
1751/60 <sup>2</sup> ...	1,925,248	156,901	144,570	12,331	.	.	12,331
1761/70.....	2,042,574	130,775	117,326	13,449	.	.	13,449
1771/80.....	2,118,281	84,646	75,707	8,939	.	.	8,939
1781/90.....	2,187,732	87,023	69,451	17,572	.	.	17,572
1791/00.....	2,347,303	181,559	159,571	21,988	.	.	21,988
1801/10.....	2,396,351	63,161	49,048	14,113	.	.	14,113
1811/20.....	2,583,329	186,269	186,978	<b>709</b>	.	.	<b>709</b>
1821/30.....	2,883,999	302,892	300,670	2,222	.	.	2,222
1831/40.....	3,138,887	261,803	254,888	6,915	.	.	6,915
1841/50.....	3,482,541	347,715	343,654	4,061	.	.	4,061
1851/60.....	3,856,107	404,141	373,566	30,575	16,900	.	13,675
1861/70.....	4,168,525	458,745	312,418	146,327	122,447	.	23,880
1871/80.....	4,565,668	535,897	397,143	138,754	150,269	29,578	18,063
1881/90.....	4,784,981	566,598	219,313	347,285	376,401	47,601	18,485
1891/00.....	5,136,441	531,800	351,460	180,340	246,772	78,810	12,378
1901/08 <sup>3</sup> ...	5,429,600	454,418	293,159	161,259	207,859	68,211	21,611
1751/55 <sup>2</sup> ...	1,875,029	99,029	94,351	4,678	.	.	4,678
1756/60.....	1,925,248	57,872	50,219	7,653	.	.	7,653
1761/65.....	1,976,324	54,936	51,576	3,360	.	.	3,360
1766/70.....	2,042,574	75,839	65,750	10,089	.	.	10,089
1771/75.....	2,020,847	— 16,454	— 21,727	5,273	.	.	5,273
1776/80.....	2,118,281	101,100	97,434	3,666	.	.	3,666
1781/85.....	2,149,773	42,354	31,492	10,862	.	.	10,862
1786/90.....	2,187,732	44,669	37,959	6,710	.	.	6,710
1791/95.....	2,281,137	98,809	93,405	5,404	.	.	5,404
1796/00.....	2,347,303	82,750	66,166	16,584	.	.	16,584
1801/05.....	2,422,039	83,055	74,736	8,319	.	.	8,319
1806/10.....	2,396,351	— 19,894	— 25,688	5,794	.	.	5,794
1811/15.....	2,465,066	71,643	68,715	2,928	.	.	2,928
1816/20.....	2,583,329	114,626	118,263	<b>3,637</b>	.	.	<b>3,637</b>
1821/25.....	2,768,530	183,938	185,201	<b>1,263</b>	.	.	<b>1,263</b>
1826/30.....	2,883,999	118,954	115,469	3,485	.	.	3,485
1831/35.....	3,019,995	137,468	135,996	1,472	.	.	1,472
1836/40.....	3,138,887	124,335	118,892	5,443	.	.	5,443
1841/45.....	3,316,536	178,563	177,649	914	.	.	914
1846/50.....	3,482,541	169,152	166,005	3,147	.	.	3,147
1851/55.....	3,641,011	180,733	158,470	22,263	12,744	.	9,519
1856/60.....	3,856,107	223,408	215,096	8,312	4,156	.	4,156
1861/65.....	4,100,649	268,223	244,542	23,681	19,816	.	3,865
1866/70.....	4,168,525	190,522	67,876	122,646	102,631	.	20,015
1871/75.....	4,375,542	264,594	207,017	57,577	64,463	14,636	7,750
1876/80.....	4,565,668	271,303	190,126	81,177	85,806	14,942	10,313
1881/85.....	4,669,219	272,481	103,551	168,930	174,828	21,380	15,482
1886/90.....	4,784,981	294,117	115,762	178,355	201,573	26,221	3,003
1891/95.....	4,919,207	261,539	134,226	127,313	161,462	38,955	4,806
1896/00.....	5,136,441	270,261	217,234	53,027	85,310	39,855	7,572
1901/05.....	5,290,600	277,292	154,159	123,133	147,678	39,899	15,354
1906/08 <sup>3</sup> ...	5,429,600	177,126	139,000	38,126	60,181	28,312	6,257

<sup>1</sup> Fetstil i kol. »Flytt­nings­förlust» och i kol. »Ej redovisad förlust» utmärker öfverskott af invandring. — <sup>2</sup> Folk­mängden vid 1750 års slut var 1,780,678. — <sup>3</sup> Födelseöfverskottets tal 1907 och 1908 är preliminärt.



Tab. 39. (Forts.). *Befolkningsrörelsen.*<sup>1</sup>

År.	Folkmängd vid årets slut. <sup>2</sup>	Under året.			Flyttningsförlustens faktorer.		
		Födelse- öfverskott.	Folk- ökning.	Flyttnings- förlust.	Känd ut- vandring.	Känd in- vandring.	Ej redovi- sad förlust.
1748.....	1,755,692						
1749.....	1,764,724	9,967	9,032	935	.	.	935
1750.....	<b>1,780,678</b>	16,889	15,954	935	.	.	935
1751.....	1,802,132	22,389	21,454	935	.	.	935
1752.....	1,816,703	15,506	14,571	935	.	.	935
1753.....	1,837,869	22,102	21,166	936	.	.	936
1754.....	1,857,047	20,114	19,178	936	.	.	936
1755.....	<b>1,875,029</b>	18,918	17,982	936	.	.	936
1756.....	1,889,424	15,925	14,395	1,530	.	.	1,530
1757.....	1,892,990	5,096	3,566	1,530	.	.	1,530
1758.....	1,893,444	1,985	454	1,531	.	.	1,531
1759.....	1,905,866	13,953	12,422	1,531	.	.	1,531
1760.....	<b>1,925,248</b>	20,913	19,382	1,531	.	.	1,531
1761.....	1,942,007	17,431	16,759	672	.	.	672
1762.....	1,948,859	7,524	6,852	672	.	.	672
1763.....	1,952,238	4,051	3,379	672	.	.	672
1764.....	1,966,190	14,624	13,952	672	.	.	672
1765.....	<b>1,976,824</b>	11,306	10,634	672	.	.	672
1766.....	1,992,142	17,335	15,318	2,017	.	.	2,017
1767.....	2,009,596	19,472	17,454	2,018	.	.	2,018
1768.....	2,020,546	12,968	10,950	2,018	.	.	2,018
1769.....	2,030,491	11,963	9,945	2,018	.	.	2,018
1770.....	<b>2,042,574</b>	14,101	12,083	2,018	.	.	2,018
1771.....	2,050,680	9,161	8,106	1,055	.	.	1,055
1772.....	2,032,235	— 17,390	— 18,445	1,055	.	.	1,055
1773.....	1,977,205	— 53,975	— 55,030	1,055	.	.	1,055
1774.....	2,000,208	24,057	23,003	1,054	.	.	1,054
1775.....	<b>2,020,847</b>	21,693	20,639	1,054	.	.	1,054
1776.....	2,041,291	21,177	20,444	733	.	.	733
1777.....	2,057,155	16,597	15,864	733	.	.	733
1778.....	2,073,295	16,873	16,140	733	.	.	733
1779.....	2,089,624	17,062	16,329	733	.	.	733
1780.....	<b>2,118,281</b>	29,391	28,657	734	.	.	734
1781.....	2,132,926	16,817	14,645	2,172	.	.	2,172
1782.....	2,140,995	10,241	8,069	2,172	.	.	2,172
1783.....	2,143,579	4,756	2,584	2,172	.	.	2,172
1784.....	2,145,219	3,813	1,640	2,173	.	.	2,173
1785.....	<b>2,149,773</b>	6,727	4,554	2,173	.	.	2,173
1786.....	2,163,415	14,984	13,642	1,342	.	.	1,342
1787.....	2,178,403	16,330	14,988	1,342	.	.	1,342
1788.....	2,192,760	15,699	14,357	1,342	.	.	1,342
1789.....	2,188,962	— 2,456	— 3,798	1,342	.	.	1,342
1790.....	<b>2,187,732</b>	112	— 1,230	1,342	.	.	1,342
1791.....	2,202,319	15,667	14,587	1,080	.	.	1,080
1792.....	2,229,343	28,105	27,024	1,081	.	.	1,081
1793.....	2,250,919	22,657	21,576	1,081	.	.	1,081
1794.....	2,272,890	23,052	21,971	1,081	.	.	1,081
1795.....	<b>2,281,137</b>	9,328	8,247	1,081	.	.	1,081
1796.....	2,300,793	22,972	19,656	3,316	.	.	3,316
1797.....	2,322,814	25,338	22,021	3,317	.	.	3,317
1798.....	2,344,228	24,731	21,414	3,317	.	.	3,317
1799.....	2,356,993	16,082	12,765	3,317	.	.	3,317
1800.....	<b>2,347,303</b>	— 6,373	— 9,690	3,317	.	.	3,317
1801.....	2,354,952	9,312	7,649	1,663	.	.	1,663

<sup>1</sup> Se anm. 1 å föregående sida. — <sup>2</sup> Fetstil är använd för folkmängden vid slutet af hvarje femårsperiod.



Tab. 39. (Forts.). *Befolkningsrörelsen.*<sup>1</sup>

År.	Folk- mängd vid årets slut. <sup>2</sup>	Under året.			Flyttningsförlustens faktorer.		
		Födelse- öfverskott.	Folk- ökning.	Flyttnings- förlust.	Känd ut- vandring.	Känd in- vandring.	Ej redo- visad förlust.
1802	2,372,216	18,928	17,264	1,664	.	.	1,664
1803	2,388,619	18,067	16,403	1,664	.	.	1,664
1804	2,403,814	16,859	15,195	1,664	.	.	1,664
1805	<b>2,422,039</b>	19,889	18,225	1,664	.	.	1,664
1806	2,428,734	7,853	6,695	1,158	.	.	1,158
1807	2,439,599	12,024	10,865	1,159	.	.	1,159
1808	2,427,592	10,848	12,007	1,159	.	.	1,159
1809	2,394,201	32,232	33,391	1,159	.	.	1,159
1810	<b>2,396,351</b>	3,309	2,150	1,159	.	.	1,159
1811	2,411,382	15,616	15,031	585	.	.	585
1812	2,418,780	7,984	7,398	586	.	.	586
1813	2,423,949	5,755	5,169	586	.	.	586
1814	2,438,241	14,878	14,292	586	.	.	586
1815	<b>2,465,066</b>	27,410	26,825	585	.	.	585
1816	2,497,212	31,419	32,146	<b>727</b>	.	.	<b>727</b>
1817	2,520,897	22,958	23,685	<b>727</b>	.	.	<b>727</b>
1818	2,545,593	23,969	24,696	<b>727</b>	.	.	<b>727</b>
1819	2,560,690	14,369	15,097	<b>728</b>	.	.	<b>728</b>
1820	<b>2,583,329</b>	21,911	22,639	<b>728</b>	.	.	<b>728</b>
1821	2,609,238	25,656	25,909	<b>253</b>	.	.	<b>253</b>
1822	2,644,410	34,919	35,172	<b>253</b>	.	.	<b>253</b>
1823	2,686,855	42,192	42,445	<b>253</b>	.	.	<b>253</b>
1824	2,724,428	37,321	37,573	<b>252</b>	.	.	<b>252</b>
1825	<b>2,768,530</b>	43,850	44,102	<b>252</b>	.	.	<b>252</b>
1826	2,801,931	34,098	33,401	697	.	.	697
1827	2,824,452	23,218	22,521	697	.	.	697
1828	2,843,249	19,494	18,797	697	.	.	697
1829	2,859,321	16,769	16,072	697	.	.	697
1830	<b>2,883,999</b>	25,375	24,678	697	.	.	697
1831	2,896,683	12,979	12,684	295	.	.	295
1832	2,918,172	21,784	21,489	295	.	.	295
1833	2,954,240	36,362	36,068	294	.	.	294
1834	2,977,883	23,937	23,643	294	.	.	294
1835	<b>3,019,995</b>	42,406	42,112	294	.	.	294
1836	3,055,001	36,094	35,006	1,088	.	.	1,088
1837	3,072,918	19,005	17,917	1,088	.	.	1,088
1838	3,088,085	16,256	15,167	1,089	.	.	1,089
1839	3,105,371	18,375	17,286	1,089	.	.	1,089
1840	<b>3,138,887</b>	34,605	33,516	1,089	.	.	1,089
1841	3,173,160	34,455	34,273	182	.	.	182
1842	3,206,776	33,799	33,616	183	.	.	183
1843	3,236,632	30,039	29,856	183	.	.	183
1844	3,275,133	38,684	38,501	183	.	.	183
1845	<b>3,316,536</b>	41,586	41,403	183	.	.	183
1846	3,342,927	27,020	26,391	629	.	.	629
1847	3,362,072	19,774	19,145	630	.	.	629
1848	3,397,454	36,011	35,382	629	.	.	629
1849	3,441,286	44,462	43,832	630	.	.	630
1850	<b>3,482,541</b>	41,885	41,255	630	.	.	630
1851	3,519,175	38,559	36,634	1,925	1,102	.	823
1852	3,541,600	28,215	22,425	5,790	3,314	.	2,476
1853	3,563,723	27,360	22,123	5,237	2,998	.	2,239
1854	3,605,572	49,261	41,849	7,412	4,243	.	3,169
1855	<b>3,641,011</b>	37,338	35,439	1,899	1,087	.	812

<sup>1</sup> Fetstil i kol. »Flyttningsförlust» och i kol. »Ej redovisad förlust» utmärker öfverskott af *invandring*. — <sup>2</sup> Fetstil är använd för folkmängden vid slutet af hvarje femårsperiod.



Tab. 39. (Forts.). *Befolkningsrörelsen.*

År.	Folk- mängd vid årets slut. <sup>1</sup>	Under året.			Flyttningsförlustens faktorer.		
		Födelse- öfverskott.	Folk- ökning.	Flyttnings- förlust.	Känd ut- vandring.	Känd in- vandring.	Ej redo- visad förlust.
1856	3,674,215	35,464	33,204	2,260	1,130	.	1,130
1857	3,688,411	17,858	14,196	3,662	1,831	.	1,831
1858	3,735,810	48,541	47,399	1,142	571	.	571
1859	3,791,143	55,885	55,333	552	276	.	276
1860	<b>3,856,107</b>	65,660	64,964	696	348	.	348
1861	3,908,180	54,805	52,073	2,732	2,286	.	446
1862	3,952,385	47,234	44,205	3,029	2,535	.	494
1863	4,005,700	57,052	53,315	3,737	3,127	.	610
1864	4,053,580	54,067	47,880	6,187	5,177	.	1,010
1865	<b>4,100,649</b>	55,065	47,069	7,996	6,691	.	1,305
1866	4,146,361	54,323	45,712	8,611	7,206	.	1,405
1867	4,181,967	46,760	35,606	11,154	9,334	.	1,820
1868	4,176,820	27,148	— 5,147	32,295	27,024	.	5,271
1869	4,155,040	24,902	— 21,780	46,682	39,064	.	7,618
1870	<b>4,168,525</b>	37,389	13,485	23,904	20,003	.	3,901
1871	4,207,222	55,287	38,697	16,590	17,450	2,957	2,097
1872	4,250,533	58,181	43,311	14,870	15,915	2,958	1,913
1873	4,296,396	58,118	45,863	12,255	13,580	2,958	1,633
1874	4,336,115	45,489	39,719	5,770	7,791	2,958	937
1875	<b>4,375,542</b>	47,519	39,427	8,092	9,727	2,805	1,170
1876	4,417,760	49,556	42,218	7,338	9,418	3,212	1,132
1877	4,467,824	55,301	50,064	5,237	7,610	3,288	915
1878	4,513,593	53,046	45,769	7,277	9,032	2,841	1,086
1879	4,558,320	61,891	44,727	17,164	17,637	2,592	2,119
1880	<b>4,565,668</b>	51,509	7,348	44,161	42,109	3,009	5,061
1881	4,570,038	52,004	4,370	47,634	45,992	2,957	4,599
1882	4,573,303	54,894	3,265	51,629	50,178	3,567	5,018
1883	4,596,079	53,388	22,776	30,612	31,605	4,153	3,160
1884	4,632,742	57,668	36,663	21,005	23,560	4,911	2,356
1885	<b>4,669,219</b>	54,527	36,477	18,050	23,493	5,792	349
1886	4,702,901	61,837	33,682	28,155	32,889	5,224	490
1887	4,719,942	63,942	17,041	46,901	50,786	4,642	757
1888	4,734,310	60,620	14,368	46,252	50,323	4,821	750
1889	4,761,899	55,945	27,589	28,356	33,363	5,504	497
1890	<b>4,784,981</b>	51,773	23,082	28,691	34,212	6,030	509
1891	4,802,590	54,913	17,609	37,304	42,776	6,114	642
1892	4,806,642	43,728	4,052	39,676	45,504	6,511	683
1893	4,823,239	50,702	16,597	34,105	40,869	7,377	613
1894	4,871,085	51,965	47,846	4,119	13,358	10,425	1,186
1895	<b>4,919,207</b>	60,231	48,122	12,109	18,955	8,528	1,682
1896	4,962,777	57,049	43,570	13,479	19,551	7,807	1,735
1897	5,011,227	56,441	48,450	7,991	14,559	7,861	1,293
1898	5,064,899	60,574	53,672	6,902	13,663	7,974	1,213
1899	5,098,926	44,204	34,027	10,177	16,876	8,196	1,497
1900	<b>5,136,441</b>	51,993	37,515	14,478	20,661	8,017	1,834
1901	5,173,485	56,598	37,044	19,554	24,616	7,621	2,559
1902	5,196,946	57,642	23,461	34,181	37,107	6,784	3,858
1903	5,216,220	55,286	19,274	36,012	39,525	7,623	4,110
1904	5,255,571	54,800	39,351	15,449	22,384	9,262	2,327
1905	<b>5,290,600</b>	52,966	35,029	17,937	24,046	8,609	2,500
1906	5,333,163	60,254	42,563	17,691	24,704	9,581	2,568
1907 <sup>2</sup>	5,375,174	58,465	42,011	16,454	22,978	8,913	2,389
1908 <sup>2</sup>	5,429,600	58,407	54,426	3,981	12,499	9,818	1,300

<sup>1</sup> Fetstil är använd för folkvärdet vid slutet af hvarje femårsperiod. -- <sup>2</sup> Födelse-  
öfverskottets tal är preliminärt.



Tab. 40. Befolkningsrörelsen, årl. på 100,000 inb. af medelfolk-  
mängden åren 1749/1908.

Å r.	Folk- ökning.	Gifter- mål.	Lefv. födde.	Aflidne.	Öfver- skott.	Flytt- nings- förlust. <sup>1</sup>
1749/1908.....	<b>727</b>	729	3,103	2,157	946	219
1749/1800.....	<b>554</b>	848	3,361	2,736	625	71
1801/1850.....	<b>814</b>	788	3,223	2,390	833	19
1851/1908.....	<b>751</b>	648	2,932	1,794	1,138	387
1751/60.....	<b>777</b>	899	3,567	2,724	843	66
1761/70.....	<b>592</b>	852	3,417	2,757	660	68
1771/80.....	<b>370</b>	849	3,301	2,887	414	44
1781/90.....	<b>322</b>	788	3,195	2,792	403	81
1791/00.....	<b>700</b>	855	3,331	2,535	796	96
1801/10.....	<b>204</b>	827	3,086	2,823	263	59
1811/20.....	<b>755</b>	873	3,331	2,579	752	<b>3</b>
1821/30.....	<b>1,092</b>	832	3,463	2,363	1,100	8
1831/40.....	<b>846</b>	714	3,147	2,278	869	23
1841/50.....	<b>1,039</b>	727	3,110	2,059	1,051	12
1851/60.....	<b>1,026</b>	761	3,279	2,169	1,110	84
1861/70.....	<b>766</b>	654	3,141	2,016	1,125	359
1871/80.....	<b>905</b>	681	3,048	1,827	1,221	316
1881/90.....	<b>469</b>	626	2,906	1,694	1,212	743
1891/00.....	<b>713</b>	594	2,714	1,636	1,078	365
1901/08.....	<b>696</b>	599	2,594	1,516	1,078	382
1751/55.....	<b>1,033</b>	917	3,709	2,625	1,084	51
1756/60.....	<b>529</b>	882	3,429	2,819	610	81
1761/65.....	<b>529</b>	879	3,460	2,897	563	34
1766/70.....	<b>653</b>	825	3,375	2,622	753	100
1771/75.....	— <b>215</b>	810	3,134	3,297	— 163	52
1776/80.....	<b>944</b>	886	3,465	2,486	979	35
1781/85.....	<b>294</b>	776	3,176	2,780	396	102
1786/90.....	<b>348</b>	801	3,214	2,804	410	62
1791/95.....	<b>835</b>	909	3,388	2,505	883	48
1796/00.....	<b>569</b>	803	3,276	2,565	711	142
1801/05.....	<b>627</b>	795	3,135	2,438	697	70
1806/10.....	— <b>212</b>	858	3,038	3,202	— 164	48
1811/15.....	<b>568</b>	893	3,292	2,700	592	24
1816/20.....	<b>935</b>	853	3,369	2,463	906	<b>29</b>
1821/25.....	<b>1,386</b>	890	3,584	2,207	1,377	<b>9</b>
1826/30.....	<b>815</b>	777	3,350	2,510	840	25
1831/35.....	<b>924</b>	749	3,239	2,305	934	10
1836/40.....	<b>771</b>	680	3,059	2,253	806	35
1841/45.....	<b>1,102</b>	724	3,128	2,020	1,108	6
1846/50.....	<b>979</b>	730	3,093	2,095	998	19
1851/55.....	<b>891</b>	733	3,181	2,165	1,016	125
1856/60.....	<b>1,154</b>	788	3,372	2,173	1,199	45
1861/65.....	<b>1,225</b>	713	3,320	1,976	1,344	119
1866/70.....	<b>326</b>	598	2,968	2,054	914	588
1871/75.....	<b>969</b>	702	3,066	1,828	1,238	269
1876/80.....	<b>845</b>	660	3,032	1,826	1,206	361
1881/85.....	<b>449</b>	642	2,936	1,753	1,183	734
1886/90.....	<b>488</b>	611	2,877	1,637	1,240	752
1891/95.....	<b>556</b>	576	2,744	1,661	1,083	527
1896/00.....	<b>863</b>	611	2,686	1,612	1,074	211
1901/05.....	<b>591</b>	590	2,612	1,548	1,064	473
1906/08.....	<b>865</b>	615	2,564	1,462	1,102	237

<sup>1</sup> Fetstil i denna kol. utmärker öfverskott af *invandring*.



Tab. 40. (Forts.). *Befolkningsrörelsen, årligen på 100,000 inb. af medelfolkmängden.*

Å r.	Folk- ökning.	Gifter- mål.	Lefv. födde.	Aflidne.	Öfver- skott.	Flytt- nings- förlust. <sup>1</sup>
1749.....	517	855	3,382	2,814	568	51
1750.....	902	924	3,640	2,687	953	51
1751.....	1,199	927	3,868	2,618	1,250	51
1752.....	806	926	3,591	2,734	857	51
1753.....	1,158	871	3,612	2,403	1,209	51
1754.....	1,038	945	3,722	2,633	1,089	51
1755.....	963	916	3,752	2,738	1,014	51
1756.....	765	850	3,612	2,766	846	81
1757.....	188	797	3,261	2,992	269	81
1758.....	24	807	3,342	3,237	105	81
1759.....	654	975	3,362	2,627	735	81
1760.....	1,011	976	3,570	2,478	1,092	81
1761.....	868	944	3,482	2,580	902	34
1762.....	352	896	3,508	3,122	386	34
1763.....	174	864	3,498	3,290	208	34
1764.....	712	879	3,470	2,724	746	34
1765.....	539	815	3,341	2,768	573	34
1766.....	773	827	3,379	2,506	873	100
1767.....	873	827	3,536	2,563	973	100
1768.....	544	846	3,361	2,717	644	100
1769.....	491	813	3,306	2,715	591	100
1770.....	592	812	3,298	2,606	692	100
1771.....	395	776	3,224	2,777	447	52
1772.....	— 904	682	2,889	3,741	— 852	52
1773.....	— 2,745	776	2,552	5,245	— 2,693	52
1774.....	1,157	877	3,445	2,236	1,209	52
1775.....	1,027	945	3,563	2,484	1,079	52
1776.....	1,007	901	3,292	2,250	1,042	35
1777.....	775	907	3,303	2,493	810	35
1778.....	782	905	3,482	2,665	817	35
1779.....	785	867	3,670	2,850	820	35
1780.....	1,361	853	3,570	2,174	1,396	35
1781.....	689	783	3,346	2,555	791	102
1782.....	377	768	3,205	2,726	479	102
1783.....	120	799	3,033	2,811	222	102
1784.....	76	748	3,153	2,975	178	102
1785.....	211	782	3,143	2,830	313	102
1786.....	633	802	3,289	2,594	695	62
1787.....	690	795	3,147	2,395	752	62
1788.....	657	789	3,387	2,668	719	62
1789.....	— 174	793	3,201	3,313	— 112	62
1790.....	— 57	825	3,048	3,043	5	62
1791.....	666	1,084	3,263	2,549	714	48
1792.....	1,220	1,001	3,658	2,390	1,268	48
1793.....	964	890	3,439	2,427	1,012	48
1794.....	971	818	3,379	2,360	1,019	48
1795.....	362	759	3,204	2,794	410	48
1796.....	861	862	3,468	2,465	1,003	142
1797.....	954	844	3,477	2,381	1,096	142
1798.....	918	829	3,368	2,308	1,060	142
1799.....	542	735	3,202	2,518	684	142
1800.....	— 413	745	2,872	3,143	— 271	142
1801.....	326	725	3,004	2,608	396	70

<sup>1</sup> Talen äro, hvad angår tidrymden 1749/1850, för samtliga åren inom resp. femårspe-  
rioder upptagna med samma belopp som medeltalet för perioden (sid. 142).



Tab. 40. (Forts.). *Befolkningsrörelsen, årligen på 100,000 inb. af medelfolkmängden.*

Å r.	Folk- ökning.	Gifter- mål.	Lefv. födde.	Afidne.	Öfver- skott.	Flytt- nings- förlust. <sup>1</sup>
1802.....	731	783	3,172	2,371	801	70
1803.....	689	819	3,136	2,377	759	70
1804.....	633	807	3,190	2,487	703	70
1805.....	755	837	3,173	2,348	825	70
1806.....	276	804	3,075	2,751	324	48
1807.....	446	820	3,116	2,622	494	48
1808.....	— 494	812	3,039	3,485	— 446	48
1809.....	— 1,385	781	2,667	4,004	— 1,337	48
1810.....	90	1,076	3,295	3,157	138	48
1811.....	625	1,066	3,530	2,881	649	24
1812.....	306	913	3,357	3,027	330	24
1813.....	213	774	2,974	2,737	237	24
1814.....	588	752	3,119	2,507	612	24
1815.....	1,093	961	3,477	2,360	1,117	24
1816.....	1,295	930	3,532	2,266	1,266	29
1817.....	944	834	3,340	2,425	915	29
1818.....	975	846	3,383	2,437	946	29
1819.....	592	814	3,299	2,736	563	29
1820.....	880	844	3,297	2,446	851	29
1821.....	996	881	3,544	2,557	987	9
1822.....	1,338	929	3,588	2,259	1,329	9
1823.....	1,590	899	3,683	2,102	1,581	9
1824.....	1,388	883	3,456	2,077	1,379	9
1825.....	1,604	860	3,649	2,054	1,595	9
1826.....	1,198	808	3,484	2,261	1,223	25
1827.....	800	722	3,130	2,305	825	25
1828.....	662	791	3,361	2,674	687	25
1829.....	563	791	3,485	2,897	588	25
1830.....	858	773	3,291	2,408	883	25
1831.....	439	690	3,049	2,600	449	10
1832.....	738	719	3,086	2,338	748	10
1833.....	1,227	783	3,411	2,174	1,237	10
1834.....	796	801	3,374	2,568	806	10
1835.....	1,402	750	3,267	1,855	1,412	10
1836.....	1,152	717	3,184	1,997	1,187	35
1837.....	584	690	3,084	2,465	619	35
1838.....	492	609	2,937	2,410	527	35
1839.....	558	677	2,949	2,356	593	35
1840.....	1,073	707	3,143	2,035	1,108	35
1841.....	1,085	717	3,033	1,942	1,091	6
1842.....	1,053	711	3,165	2,106	1,059	6
1843.....	927	719	3,078	2,145	933	6
1844.....	1,182	744	3,215	2,027	1,188	6
1845.....	1,256	729	3,145	1,883	1,262	6
1846.....	792	690	2,994	2,183	811	19
1847.....	570	682	2,958	2,369	589	19
1848.....	1,046	732	3,033	1,968	1,065	19
1849.....	1,281	783	3,284	1,984	1,300	19
1850.....	1,191	759	3,189	1,979	1,210	19
1851.....	1,047	736	3,174	2,072	1,102	55
1852.....	635	684	3,069	2,270	799	164
1853.....	624	720	3,137	2,366	771	147
1854.....	1,167	769	3,350	1,976	1,374	207
1855.....	978	752	3,175	2,145	1,030	52

<sup>1</sup> Fetstil i denna kol. utmärker öfverskott af *invandring*. Jfr vidare anm. å föregående sida.



Tab. 40. (Forts.). *Befolkningsrörelsen, årligen på 100,000 inb. af medelfolkmängden.*

Å r.	Folk- ökning.	Gifter- mål.	Lefv. födde.	Aflidne.	Öfver- skott.	Flytt- nings- förlust.
1856.....	908	744	3,147	2,177	970	62
1857.....	385	775	3,243	2,758	485	100
1858.....	1,277	811	3,477	2,169	1,308	31
1859.....	1,471	828	3,499	2,013	1,486	15
1860.....	1,700	780	3,483	1,765	1,718	18
1861.....	1,340	727	3,257	1,847	1,410	70
1862.....	1,121	706	3,338	2,140	1,198	77
1863.....	1,335	726	3,362	1,933	1,429	94
1864.....	1,183	698	3,361	2,025	1,336	153
1865.....	1,150	707	3,281	1,936	1,345	195
1866.....	1,105	672	3,311	1,998	1,313	208
1867.....	852	609	3,083	1,964	1,119	267
1868.....	— 123	546	2,747	2,098	649	772
1869.....	— 523	564	2,825	2,227	598	1,121
1870.....	324	602	2,878	1,980	898	574
1871.....	925	649	3,042	1,721	1,321	396
1872.....	1,024	693	3,004	1,628	1,376	352
1873.....	1,073	731	3,080	1,720	1,360	287
1874.....	919	727	3,085	2,032	1,053	134
1875.....	905	705	3,117	2,027	1,090	185
1876.....	958	708	3,084	1,959	1,125	167
1877.....	1,123	683	3,107	1,866	1,241	118
1878.....	1,016	647	2,983	1,806	1,177	161
1879.....	981	629	3,052	1,694	1,358	377
1880.....	160	632	2,936	1,810	1,126	966
1881.....	96	619	2,907	1,768	1,139	1,043
1882.....	72	633	2,935	1,735	1,200	1,128
1883.....	496	643	2,894	1,731	1,163	667
1884.....	793	653	3,001	1,753	1,248	455
1885.....	782	663	2,944	1,775	1,169	387
1886.....	716	641	2,976	1,661	1,315	599
1887.....	361	625	2,966	1,613	1,353	992
1888.....	305	592	2,878	1,599	1,279	974
1889.....	579	598	2,774	1,599	1,175	596
1890.....	483	599	2,795	1,712	1,083	690
1891.....	367	583	2,827	1,681	1,146	779
1892.....	84	569	2,698	1,788	910	826
1893.....	345	565	2,736	1,683	1,053	708
1894.....	987	574	2,710	1,638	1,072	85
1895.....	983	587	2,749	1,519	1,230	247
1896.....	882	595	2,718	1,564	1,154	272
1897.....	972	606	2,667	1,535	1,132	160
1898.....	1,066	614	2,711	1,508	1,203	137
1899.....	670	624	2,635	1,765	870	200
1900.....	733	615	2,700	1,684	1,016	283
1901.....	719	607	2,703	1,605	1,098	379
1902.....	452	596	2,648	1,537	1,111	659
1903.....	370	578	2,570	1,509	1,061	691
1904.....	751	585	2,575	1,529	1,046	295
1905.....	664	585	2,566	1,562	1,004	340
1906.....	800	613	2,570	1,437	1,133	333
1907 <sup>1</sup> .....	784	621	2,549	1,458	1,091	307
1908 <sup>1</sup> .....	1,007	610	2,573	1,492	1,081	74

<sup>1</sup> Talen för födde och döde äro preliminära.



Tab. 41. Tillväxtens tal i Sverige jämfördt med Europas.<sup>1</sup>

År.	Tillväxtens tal, ‰.		Sveriges öfver- skott, ‰.	År.	Tillväxtens tal, ‰.		Sveriges öfver- skott, ‰.
	Europa.	Sverige.			Europa.	Sverige.	
1801/1900.....	7·61	7·86	0·25	1853.....	4·71	6·25	1·54
				1854.....	3·36	11·74	8·38
				1855.....	0·71	9·83	9·12
1801/50.....	7·02	7·92	0·90	1856.....	5·92	9·12	3·20
1851/00.....	8·20	7·80	— 0·40	1857.....	7·95	3·86	— 4·09
				1858.....	8·38	12·85	4·47
				1859.....	8·63	14·81	6·18
1801/20.....	6·29	4·83	— 1·46	1860.....	8·62	17·14	8·52
1821/40.....	8·29	9·76	1·47	1861.....	9·00	13·50	4·50
1841/60.....	6·00	10·34	4·34	1862.....	9·93	11·31	1·38
1861/80.....	8·00	8·48	0·48	1863.....	8·35	13·49	5·14
1881/00.....	9·47	5·91	— 3·56	1864.....	8·73	11·95	3·22
				1865.....	7·93	11·61	3·68
				1866.....	4·62	11·15	6·53
1801/10.....	5·56	2·07	— 3·49	1867.....	7·74	8·59	0·85
1811/20.....	7·02	7·59	0·57	1868.....	5·92	— 1·23	— 7·15
1821/30.....	9·54	11·16	1·62	1869.....	7·34	— 5·21	— 12·55
1831/40.....	7·04	8·36	1·32	1870.....	7·31	3·25	— 4·06
1841/50.....	5·92	10·44	4·52	1871.....	5·18	9·28	4·10
1851/60.....	6·09	10·24	4·15	1872.....	6·37	10·29	3·92
1861/70.....	7·68	7·82	0·14	1873.....	6·45	10·79	4·34
1871/80.....	8·31	9·14	0·83	1874.....	8·93	9·27	0·34
1881/90.....	9·02	4·70	— 4·32	1875.....	9·89	9·09	— 0·80
1891/00.....	9·93	7·11	— 2·82	1876.....	10·86	9·65	— 1·21
1901/08.....	9·87	6·96	— 2·91	1877.....	10·19	11·33	1·14
				1878.....	7·85	10·24	2·39
				1879.....	9·85	9·91	0·06
1841/45.....	8·61	11·07	2·46	1880.....	7·53	1·61	— 5·92
1846/50.....	3·23	9·82	6·59	1881.....	9·11	0·96	— 8·15
1851/55.....	4·28	8·94	4·66	1882.....	7·88	0·71	— 7·17
1856/60.....	7·90	11·55	3·65	1883.....	8·28	4·98	— 3·30
1861/65.....	8·79	12·37	3·58	1884.....	10·44	7·98	— 2·46
1866/70.....	6·58	3·29	— 3·29	1885.....	9·20	7·87	— 1·33
1871/75.....	7·36	9·74	2·38	1886.....	9·57	7·21	— 2·36
1876/80.....	9·26	8·54	— 0·72	1887.....	9·33	3·62	— 5·71
1881/85.....	8·98	4·50	— 4·48	1888.....	9·62	3·04	— 6·58
1886/90.....	9·05	4·91	— 4·14	1889.....	9·51	5·83	— 3·68
1891/95.....	8·69	5·55	— 3·14	1890.....	7·26	4·85	— 2·41
1896/00.....	11·17	8·68	— 2·49	1891.....	8·72	3·68	— 5·04
1901/05.....	10·04	5·93	— 4·11	1892.....	5·52	0·84	— 4·68
1906/08.....	9·57	8·68	— 0·89	1893.....	9·16	3·45	— 5·71
				1894.....	10·17	9·92	— 0·25
				1895.....	9·87	9·88	0·01
Årsvi:				1896.....	11·22	8·86	— 2·36
1841.....	7·18	10·92	3·74	1897.....	11·95	9·76	— 2·19
1842.....	6·69	10·59	3·90	1898.....	10·80	10·71	— 0·09
1843.....	9·12	9·31	0·19	1899.....	11·29	6·72	— 4·57
1844.....	10·27	11·90	1·63	1900.....	10·57	7·36	— 3·21
1845.....	9·81	12·64	2·83	1901.....	10·49	7·21	— 3·28
1846.....	6·21	7·96	1·75	1902.....	10·87	4·53	— 6·34
1847.....	0·84	5·73	4·89	1903.....	10·33	3·71	— 6·62
1848.....	— 2·12	10·52	12·64	1904.....	10·79	7·54	— 3·25
1849.....	3·70	12·90	9·20	1905.....	7·75	6·67	— 1·08
1850.....	7·55	11·99	4·44	1906.....	8·81	8·05	— 0·76
1851.....	6·55	10·52	3·97	1907.....	8·68	7·88	— 0·80
1852.....	6·09	6·37	0·28	1908.....	11·22	10·13	— 1·09

<sup>1</sup> Tillväxtens tal, ‰ = årliga folkökningen på 1,000 inb., räknadt efter formeln för ränta på ränta. Sveriges öfverskott = tillväxtens tal i Sverige, om därifrån subtraheras Europas tal. Siffrorna för Sverige äro beräknade på grund af Tab. 39.



Tab. 42. Sveriges Utvandringstal jämfördt med Europas.<sup>1</sup>

(Transoceanisk utvandring.)

År.	Utvandringstal, ‰.		Sveriges läge, ‰. <sup>2</sup>	År.	Utvandringstal, ‰.		Sveriges läge, ‰. <sup>2</sup>
	Europa.	Sverige.			Europa.	Sverige.	
1801/1900.....	1·03	.	.	1854.....	2·15	1·11	52
				1855.....	1·07	0·16	15
1801/50.....	0·38	.	.	1856.....	1·02	0·27	26
1851/00.....	1·49	3·42	230	1857.....	1·29	0·48	37
				1858.....	0·66	0·14	21
1801/20.....	0·11	.	.	1859.....	0·62	0·06	10
1821/40.....	0·29	.	.	1860.....	0·70	0·07	10
1841/60.....	1·13	.	.	1861.....	0·58	0·28	48
1861/80.....	1·15	2·31	201	1862.....	0·68	0·35	51
1881/00.....	1·84	5·54	301	1863.....	1·07	0·44	41
				1864.....	1·12	0·88	79
1801/20.....	0·11	.	.	1865.....	1·20	1·15	96
1821/30.....	0·15	.	.	1866.....	1·34	1·18	88
1831/40.....	0·41	.	.	1867.....	1·35	1·47	109
1841/50.....	0·96	.	.	1868.....	1·32	5·18	396
1851/60.....	1·30	0·41	32	1869.....	1·67	7·75	464
1861/70.....	1·19	2·28	192	1870.....	1·49	3·74	251
1871/80.....	1·12	2·34	209	1871.....	1·25	3·15	252
1881/90.....	2·05	7·01	342	1872.....	1·63	2·83	174
1891/00.....	1·66	4·15	250	1873.....	1·59	2·26	142
1901/08.....	2·99	4·28	143	1874.....	1·16	0·83	72
				1875.....	0·85	0·85	100
1841/45.....	0·57	.	.	1876.....	0·73	0·86	118
1846/50.....	1·34	.	.	1877.....	0·63	0·67	106
1851/55.....	1·75	0·63	36	1878.....	0·71	0·98	138
1856/60.....	0·86	0·20	23	1879.....	1·00	2·82	282
1861/65.....	0·93	0·63	68	1880.....	1·62	7·97	492
1866/70.....	1·44	3·87	269	1881.....	2·10	8·92	425
1871/75.....	1·29	1·97	153	1882.....	2·24	9·74	435
1876/80.....	0·94	2·69	286	1883.....	2·16	5·64	261
1881/85.....	1·96	6·41	327	1884.....	1·77	3·87	219
1886/90.....	2·13	7·59	356	1885.....	1·55	3·96	255
1891/95.....	1·85	5·87	317	1886.....	1·72	6·02	350
1896/00.....	1·47	2·49	169	1887.....	2·15	9·85	458
1901/05.....	2·71	4·97	183	1888.....	2·47	9·67	391
1906/08.....	3·45	3·15	91	1889.....	2·22	6·10	275
				1890.....	2·08	6·30	303
<i>Årsvis:</i>				1891.....	2·41	7·99	332
1841.....	0·66	.	.	1892.....	2·03	8·59	423
1842.....	0·73	.	.	1893.....	1·92	7·79	406
1843.....	0·38	.	.	1894.....	1·21	2·00	165
1844.....	0·45	.	.	1895.....	1·69	3·08	182
1845.....	0·63	.	.	1896.....	1·61	3·07	191
1846.....	0·87	.	.	1897.....	1·28	2·07	162
1847.....	1·51	.	.	1898.....	1·21	1·72	142
1848.....	1·21	.	.	1899.....	1·48	2·37	160
1849.....	1·54	.	.	1900.....	1·79	3·21	179
1850.....	1·58	.	.	1901.....	2·10	3·96	189
1851.....	1·76	0·27	15	1902.....	2·50	6·45	258
1852.....	1·96	0·86	44	1903.....	2·81	6·91	246
1853.....	1·84	0·75	41	1904.....	2·63	3·62	138
				1905.....	3·43	3·95	115
				1906.....	4·13	4·08	99
				1907.....	4·29	3·70	86
				1908.....	1·94	1·71	88

<sup>1</sup> Utvandringstal, ‰ = årliga utvandringen på 1,000 inb. — <sup>2</sup> Sveriges läge, ‰ = Sveriges tal om Europas = 100.



Tab. 43. Sveriges Giftermålstal jämfördt med Nordvästeuropas.

År.	Giftermålstal, ‰.		Sveriges läge, %. <sup>1</sup>	År.	Giftermålstal, ‰.		Sveriges läge, %. <sup>1</sup>
	Nordväst- europa.	Sverige.			Nordväst- europa.	Sverige.	
1801/1900	.	7.09	.	1855	7.02	7.52	107
				1856	7.55	7.44	99
				1857	7.93	7.75	98
1801/50	.	7.88	.	1858	8.00	8.11	101
1851/00	7.74	6.58	85	1859	7.77	8.28	107
				1860	7.92	7.80	98
				1861	7.60	7.27	96
1801/20	.	8.50	.	1862	7.76	7.06	91
1821/40	.	7.70	.	1863	7.99	7.26	91
1841/60	7.65	7.44	97	1864	7.98	6.98	87
1861/80	8.00	6.68	84	1865	8.27	7.07	85
1881/00	7.55	6.10	81	1866	7.68	6.72	88
				1867	8.28	6.09	74
				1868	8.02	5.46	68
				1869	8.46	5.64	67
1801/20	.	8.50	.	1870	7.81	6.02	77
1821/30	.	8.32	.	1871	8.08	6.49	80
1831/40	.	7.14	.	1872	8.99	6.93	77
1841/50	7.61	7.27	96	1873	8.93	7.31	82
1851/60	7.68	7.61	99	1874	8.58	7.27	85
1861/70	7.99	6.54	82	1875	8.85	7.05	84
1871/80	8.02	6.81	85	1876	8.06	7.08	88
1881/90	7.36	6.26	85	1877	7.62	6.83	90
1891/00	7.72	5.94	77	1878	7.36	6.47	88
				1879	7.18	6.29	88
				1880	7.20	6.32	88
1841/45	7.69	7.24	94	1881	7.26	6.19	85
1846/50	7.54	7.30	97	1882	7.41	6.33	85
1851/55	7.51	7.33	98	1883	7.40	6.43	87
1856/60	7.84	7.88	101	1884	7.46	6.53	88
1861/65	7.92	7.13	90	1885	7.36	6.63	90
1866/70	8.05	5.98	74	1886	7.30	6.41	88
1871/75	8.59	7.02	82	1887	7.27	6.25	86
1876/80	7.48	6.60	88	1888	7.28	5.92	81
1881/85	7.38	6.42	87	1889	7.40	5.98	81
1886/90	7.34	6.11	83	1890	7.48	5.99	80
1891/95	7.49	5.76	77	1891	7.53	5.83	77
1896/00	7.94	6.11	77	1892	7.48	5.69	76
1901/05	7.66	5.90	77	1893	7.40	5.65	76
				1894	7.49	5.74	77
Årsviis:				1895	7.56	5.87	78
1841	7.76	7.17	92	1896	7.79	5.95	76
1842	7.70	7.11	92	1897	7.91	6.06	77
1843	7.63	7.19	94	1898	7.97	6.14	77
1844	7.69	7.44	97	1899	8.05	6.24	78
1845	7.69	7.29	95	1900	7.99	6.15	77
1846	7.52	6.90	92	1901	7.85	6.07	77
1847	6.93	6.82	98	1902	7.65	5.96	78
1848	7.32	7.32	100	1903	7.59	5.78	76
1849	7.77	7.83	101	1904	7.61	5.85	77
1850	8.15	7.59	93	1905	7.61	5.85	77
1851	8.02	7.36	92	1906	7.76	6.13	79
1852	7.62	6.84	90	1907	7.77	6.21	80
1853	7.65	7.20	94	1908	.	6.10	.
1854	7.25	7.69	106				

<sup>1</sup> Sveriges läge, % = Sveriges giftermålstal om Nordvästeuropas = 100.



Tab. 44. Sveriges Födelsetal jämfördt med Nordvästeuropas.

År.	Födelsetal, ‰		Sveriges läge, % <sup>1</sup>	År.	Födelsetal, ‰		Sveriges läge, % <sup>1</sup>
	Nordväst-europa.	Sverige.			Nordväst-europa.	Sverige.	
1801/1900	34.8	30.9	89	1855	32.1	31.8	99
				1856	33.5	31.5	94
				1857	34.9	32.4	93
1801/50	35.4	32.2	91	1858	35.2	34.8	99
1851/00	34.4	30.0	87	1859	36.0	35.0	97
				1860	34.8	34.8	100
				1861	34.6	32.6	94
1801/20	34.8	32.1	92	1862	34.5	33.4	97
1821/40	36.4	33.0	91	1863	35.9	33.6	94
1841/60	34.5	32.0	93	1864	35.9	33.6	94
1861/80	35.8	30.9	86	1865	35.6	32.8	92
1881/00	33.3	28.1	84	1866	35.7	33.1	93
				1867	34.8	30.8	89
				1868	34.9	27.5	79
1801/20	34.8	32.1	92	1869	35.2	28.3	80
1821/30	37.2	34.6	93	1870	35.9	28.8	80
1831/40	35.6	31.5	88	1871	34.3	30.4	89
1841/50	34.7	31.1	90	1872	36.5	30.0	82
1851/60	34.4	32.8	95	1873	36.7	30.8	84
1861/70	35.3	31.4	89	1874	37.0	30.8	83
1871/80	36.2	30.5	84	1875	36.8	31.2	85
1881/90	33.9	29.1	86	1876	37.3	30.8	83
1891/00	32.7	27.2	83	1877	36.7	31.1	85
				1878	35.9	29.8	83
				1879	35.8	30.5	85
1841/45	35.5	31.3	88	1880	34.9	29.4	84
1846/50	34.0	30.9	91	1881	34.5	29.1	84
1851/55	33.9	31.8	94	1882	34.7	29.4	85
1856/60	34.9	33.7	97	1883	34.1	28.9	85
1861/65	35.3	33.2	94	1884	34.7	30.0	86
1866/70	35.3	29.7	84	1885	34.2	29.4	86
1871/75	36.3	30.7	85	1886	34.2	29.8	87
1876/80	36.1	30.3	84	1887	33.8	29.7	88
1881/85	34.4	29.4	85	1888	33.4	28.8	86
1886/90	33.4	28.8	86	1889	33.2	27.7	83
1891/95	32.9	27.4	83	1890	32.5	28.0	86
1896/00	32.5	26.9	83	1891	33.6	28.3	84
1901/05	31.2	26.1	84	1892	32.5	27.0	83
				1893	33.2	27.4	83
Årsvis:				1894	32.4	27.1	84
1841	35.4	30.3	86	1895	32.8	27.5	84
1842	36.1	31.7	88	1896	32.8	27.2	83
1843	35.1	30.8	88	1897	32.6	26.7	82
1844	35.0	32.2	92	1898	32.5	27.1	83
1845	35.7	31.4	88	1899	32.4	26.4	81
1846	34.4	29.9	87	1900	32.2	27.0	84
1847	32.1	29.6	92	1901	32.2	27.0	84
1848	32.6	30.3	93	1902	31.9	26.5	83
1849	35.5	32.8	92	1903	31.0	25.7	83
1850	35.2	31.9	91	1904	31.1	25.8	83
1851	35.3	31.7	90	1905	30.1	25.7	85
1852	34.6	30.7	89	1906	30.2	25.7	85
1853	33.9	31.4	93	1907	29.6	25.5	86
1854	33.7	33.5	99	1908	.	25.7	.

<sup>1</sup> Sveriges läge, % = Sveriges födelsetal om Nordvästeuropas = 100.



Tab. 45. Sveriges Dödstal jämfördt med Nordvästeuropas.

År.	Dödstal, ‰.		Sveriges läge, %. <sup>1</sup>	År.	Dödstal, ‰.		Sveriges läge, %. <sup>1</sup>
	Nordväst-europa.	Sverige.			Nordväst-europa.	Sverige.	
1801/1900 .....	24.7	20.6	83	1855 .....	27.0	21.5	80
				1856 .....	24.0	21.8	91
				1857 .....	25.3	27.6	109
1801/50 .....	26.5	23.9	90	1858 .....	25.3	21.7	86
1851/00 .....	23.4	18.5	79	1859 .....	24.7	20.1	81
				1860 .....	22.6	17.6	78
				1861 .....	24.2	18.5	76
1801/20 .....	27.3	27.0	99	1862 .....	23.7	21.4	90
1821/40 .....	26.1	23.2	89	1863 .....	24.4	19.3	79
1841/60 .....	25.6	21.1	82	1864 .....	25.1	20.2	80
1861/80 .....	24.9	19.2	77	1865 .....	25.4	19.4	76
1881/00 .....	21.7	16.6	76	1866 .....	28.8	20.0	69
				1867 .....	24.4	19.6	80
				1868 .....	25.6	21.0	82
1801/20 .....	27.3	27.0	99	1869 .....	24.6	22.3	91
1821/30 .....	25.4	23.6	93	1870 .....	25.3	19.8	78
1831/40 .....	26.7	22.8	85	1871 .....	26.1	17.2	66
1841/50 .....	26.2	20.6	79	1872 .....	25.4	16.3	64
1851/60 .....	25.0	21.7	87	1873 .....	25.4	17.2	68
1861/70 .....	25.2	20.2	80	1874 .....	24.6	20.3	83
1871/80 .....	24.6	18.3	74	1875 .....	25.1	20.3	81
1881/90 .....	22.7	16.9	74	1876 .....	24.0	19.6	82
1891/00 .....	20.7	16.4	79	1877 .....	24.0	18.7	78
				1878 .....	24.3	18.1	74
				1879 .....	23.5	16.9	72
1841/45 .....	25.0	20.2	81	1880 .....	23.7	18.1	76
1846/50 .....	27.5	21.0	76	1881 .....	23.0	17.7	77
1851/55 .....	25.6	21.6	84	1882 .....	23.2	17.4	75
1856/60 .....	24.4	21.7	89	1883 .....	23.2	17.3	74
1861/65 .....	24.6	19.8	80	1884 .....	23.2	17.5	75
1866/70 .....	25.7	20.5	80	1885 .....	23.0	17.7	77
1871/75 .....	25.3	18.3	72	1886 .....	23.3	16.6	71
1876/80 .....	23.9	18.3	77	1887 .....	22.0	16.1	73
1881/85 .....	23.1	17.5	76	1888 .....	21.8	16.0	73
1886/90 .....	22.2	16.4	74	1889 .....	21.5	16.0	74
1891/95 .....	21.6	16.6	77	1890 .....	22.5	17.1	76
1896/00 .....	20.0	16.1	81	1891 .....	22.2	16.8	76
1901/05 .....	18.7	15.5	83	1892 .....	22.4	17.9	80
				1893 .....	22.2	16.8	76
Årsviis:				1894 .....	20.5	16.4	80
1841 .....	24.9	19.4	78	1895 .....	20.8	15.2	73
1842 .....	25.6	21.1	82	1896 .....	19.5	15.6	80
1843 .....	25.6	21.5	84	1897 .....	19.8	15.4	78
1844 .....	24.2	20.3	84	1898 .....	19.4	15.1	78
1845 .....	24.6	18.8	76	1899 .....	20.3	17.7	87
1846 .....	26.8	21.8	81	1900 .....	20.6	16.8	82
1847 .....	28.9	23.7	82	1901 .....	19.4	16.0	82
1848 .....	28.2	19.7	70	1902 .....	18.5	15.4	83
1849 .....	28.3	19.8	70	1903 .....	18.5	15.1	82
1850 .....	25.3	19.8	78	1904 .....	18.5	15.3	83
1851 .....	24.3	20.7	85	1905 .....	18.5	15.6	84
1852 .....	25.7	22.7	88	1906 .....	17.4	14.4	83
1853 .....	25.5	23.7	93	1907 .....	17.2	14.6	85
1854 .....	25.3	19.8	78	1908 .....	.	14.9	.

<sup>1</sup> Sveriges läge, % = Sveriges dödstal om Nordvästeuropas = 100.



Tab. 46. Sveriges Öfverskottstal jämfördt med Nordvästeuropas.

År.	Öfverskottstal, 0/00.		Sveriges läge, %. <sup>1</sup>	År.	Öfverskottstal, 0/00.		Sveriges läge, %. <sup>1</sup>
	Nordväst-europa.	Sverige.			Nordväst-europa.	Sverige.	
1801/1900 .....	10·1	10·3	102	1855 .....	5·1	10·3	202
				1856 .....	9·5	9·7	102
1801/50 .....	8·9	8·3	93	1857 .....	9·6	4·8	50
1851/00 .....	11·0	11·5	105	1858 .....	9·9	13·1	132
				1859 .....	11·3	14·9	132
1801/20 .....	7·5	5·1	68	1860 .....	12·2	17·2	141
1821/40 .....	10·3	9·8	95	1861 .....	10·4	14·1	136
1841/60 .....	8·9	10·9	122	1862 .....	10·8	12·0	111
1861/80 .....	10·9	11·7	107	1863 .....	11·5	14·3	124
1881/00 .....	11·6	11·5	99	1864 .....	10·8	13·4	124
				1865 .....	10·2	13·4	131
1801/20 .....	7·5	5·1	68	1866 .....	6·9	13·1	190
1821/30 .....	11·8	11·0	93	1867 .....	10·4	11·2	108
1831/40 .....	8·9	8·7	98	1868 .....	9·3	6·5	70
1841/50 .....	8·5	10·5	123	1869 .....	10·6	6·0	57
1851/60 .....	9·4	11·1	118	1870 .....	10·6	9·0	85
1861/70 .....	10·1	11·2	111	1871 .....	8·2	13·2	161
1871/80 .....	11·6	12·2	105	1872 .....	11·1	13·7	123
1881/90 .....	11·2	12·2	109	1873 .....	11·3	13·6	120
1891/00 .....	12·0	10·8	90	1874 .....	12·4	10·5	85
				1875 .....	11·7	10·9	93
1841/45 .....	10·5	11·1	106	1876 .....	13·3	11·2	84
1846/50 .....	6·5	9·9	152	1877 .....	12·7	12·4	98
1851/55 .....	8·3	10·2	123	1878 .....	11·6	11·7	101
1856/60 .....	10·5	12·0	114	1879 .....	12·3	13·6	111
1861/65 .....	10·7	13·4	125	1880 .....	11·2	11·3	101
1866/70 .....	9·6	9·2	96	1881 .....	11·5	11·4	99
1871/75 .....	11·0	12·4	113	1882 .....	11·5	12·0	104
1876/80 .....	12·2	12·0	98	1883 .....	10·8	11·6	107
1881/85 .....	11·3	11·9	105	1884 .....	11·5	12·5	109
1886/90 .....	11·2	12·4	111	1885 .....	11·2	11·7	104
1891/95 .....	11·3	10·8	96	1886 .....	10·9	13·2	121
1896/00 .....	12·5	10·8	86	1887 .....	11·8	13·6	115
1901/05 .....	12·5	10·6	85	1888 .....	11·6	12·8	110
<i>Årsvis:</i>				1889 .....	11·7	11·7	100
1841 .....	10·5	10·9	104	1890 .....	10·0	10·9	109
1842 .....	10·5	10·6	101	1891 .....	11·4	11·5	101
1843 .....	9·5	9·3	98	1892 .....	10·1	9·1	90
1844 .....	10·8	11·9	110	1893 .....	11·0	10·6	96
1845 .....	11·1	12·6	114	1894 .....	11·9	10·7	90
1846 .....	7·6	8·1	107	1895 .....	12·0	12·3	103
1847 .....	3·2	5·9	184	1896 .....	13·3	11·6	87
1848 .....	4·4	10·6	241	1897 .....	12·8	11·3	88
1849 .....	7·2	13·0	181	1898 .....	13·1	12·0	92
1850 .....	9·9	12·1	122	1899 .....	12·1	8·7	72
1851 .....	11·0	11·0	100	1900 .....	11·6	10·2	88
1852 .....	8·9	8·0	90	1901 .....	12·8	11·0	86
1853 .....	8·4	7·7	92	1902 .....	13·4	11·1	83
1854 .....	8·4	13·7	163	1903 .....	12·5	10·6	85
				1904 .....	12·6	10·5	83
				1905 .....	11·6	10·1	87
				1906 .....	12·8	11·3	88
				1907 .....	12·4	10·9	88
				1908 .....	.	10·8	.

<sup>1</sup> Sveriges läge, % = Sveriges dödstal om Nordvästeuropas = 100.



Tab. 47. Några hufvuddata från den specifika befolkningsstatistiken för Sverige åren 1749/1908.<sup>1</sup>

År.	Svenne- vigseln, ‰.	Frukt- sam- heten, ‰.	Oäkta börden, ‰.	År.	Svenne- vigseln, ‰.	Frukt- sam- heten, ‰.	Oäkta börden, ‰.
1751/1800.....	99·7	289·5	15·5	1749.....	111·0	294·6	9·8
1801/1850.....	90·1	286·1	30·3	1750.....	121·1	318·1	10·6
1851/1900.....	71·7	290·6	37·3	1751.....	122·2	336·4	12·7
				1752.....	124·2	309·5	13·4
1751/60.....	117·7	305·7	12·2	1753.....	115·3	310·9	13·0
1761/70.....	109·3	291·2	12·7	1754.....	125·0	318·5	14·3
1771/80.....	97·2	286·3	13·1	1755.....	121·5	321·7	12·8
1781/90.....	83·3	276·4	15·9	1756.....	111·5	308·9	12·3
1791/00.....	98·4	289·7	21·9	1757.....	101·9	278·8	10·7
1801/10.....	94·5	276·0	24·4	1758.....	101·1	285·3	9·5
1811/20.....	97·4	288·9	28·5	1759.....	126·4	287·4	9·8
1821/30.....	101·3	295·5	32·6	1760.....	128·8	303·0	13·1
1831/40.....	86·9	280·2	31·1	1761.....	126·6	294·5	13·8
1841/50.....	77·0	288·6	33·4	1762.....	116·0	295·5	14·3
1851/60.....	78·0	296·4	35·2	1763.....	109·5	295·6	11·7
1861/70.....	70·1	289·5	37·1	1764.....	113·8	293·7	11·9
1871/80.....	75·2	300·9	39·6	1765.....	105·6	282·0	12·2
1881/90.....	69·4	291·8	36·8	1766.....	108·2	285·9	12·2
1891/00.....	67·0	276·1	37·8	1767.....	106·2	301·6	13·1
1901/08.....	64·6	261·1	40·3	1768.....	107·6	289·2	13·1
				1769.....	101·5	287·0	12·4
				1770.....	100·2	287·6	12·5
				1771.....	93·3	281·8	12·4
1751/55.....	121·6	319·3	13·2	1772.....	77·0	252·8	11·3
1756/60.....	113·9	292·7	11·1	1773.....	84·7	223·9	8·7
1761/65.....	114·2	292·2	12·8	1774.....	98·4	299·6	11·2
1766/70.....	104·6	290·3	12·7	1775.....	108·4	306·2	15·1
1771/75.....	92·5	273·0	11·8	1776.....	105·3	282·6	14·3
1776/80.....	101·6	299·2	14·4	1777.....	104·4	285·4	12·3
1781/85.....	82·7	275·3	14·1	1778.....	103·9	301·2	13·1
1786/90.....	83·8	277·6	17·7	1779.....	98·7	316·8	16·0
1791/95.....	103·0	293·0	21·1	1780.....	96·2	309·5	16·3
1796/00.....	93·8	286·4	22·7	1781.....	86·4	290·0	15·8
1801/05.....	91·1	280·8	23·8	1782.....	82·4	278·9	13·6
1806/10.....	97·9	271·3	25·1	1783.....	84·4	264·2	12·4
1811/15.....	99·3	287·6	27·5	1784.....	78·0	273·0	13·4
1816/20.....	95·6	290·1	29·5	1785.....	82·4	270·5	15·2
1821/25.....	104·8	304·5	34·1	1786.....	84·5	281·5	16·3
1826/30.....	97·7	287·0	31·0	1787.....	83·5	272·1	16·1
1831/35.....	93·7	283·1	32·1	1788.....	82·8	292·6	19·0
1836/40.....	80·9	277·3	30·1	1789.....	83·1	276·4	19·2
1841/45.....	78·4	289·8	33·7	1790.....	85·0	265·0	17·7
1846/50.....	75·8	287·4	33·0	1791.....	117·0	284·5	18·2
1851/55.....	74·7	290·1	34·9	1792.....	112·9	316·8	20·9
1856/60.....	81·2	302·2	35·6	1793.....	102·1	295·8	23·2
1861/65.....	75·6	300·7	37·4	1794.....	94·8	291·9	22·1
1866/70.....	64·8	278·2	36·7	1795.....	87·7	276·7	21·2
1871/75.....	78·3	300·0	41·2	1796.....	102·4	300·0	23·0
1876/80.....	72·3	301·9	38·0	1797.....	100·3	301·5	23·9
1881/85.....	71·0	294·5	36·7	1798.....	98·6	292·8	24·4
1886/90.....	67·8	289·3	36·9	1799.....	84·8	281·1	23·0
1891/95.....	66·3	278·8	36·8	1800.....	83·8	256·0	19·3
1896/00.....	67·6	273·4	38·7	1801.....	80·7	268·5	20·9
1901/05.....	64·1	263·6	39·4	1802.....	90·3	284·7	22·2
1906/08.....	65·5	257·0	41·7	1803.....	94·4	280·4	24·8

<sup>1</sup> Svennevigseln, ‰ = årliga antalet vigda män, i första giftet, mot 1,000 ogifta män i åldern 20/50 år. Fruktamheten, ‰ = årliga antalet föderskor med äkta barn mot 1,000



Tab. 47. (Forts.). Några hufvuddata från den specifika befolkningsstatistiken för Sverige åren 1749/1908.

År.	Svennevigseln, ‰.	Frukt-sam-heten, ‰.	Oäkta börden, ‰.	År.	Svennevigseln, ‰.	Frukt-sam-heten, ‰.	Oäkta börden, ‰.
1804.....	93·0	285·8	25·5	1857.....	79·3	293·1	32·4
1805.....	96·7	284·6	25·6	1858.....	83·2	310·5	37·0
1806.....	93·4	275·4	24·8	1859.....	86·2	311·4	38·5
1807.....	95·0	278·3	25·6	1860.....	82·4	310·0	37·6
1808.....	94·6	270·4	26·3	1861.....	77·1	290·8	37·0
1809.....	86·6	238·8	21·6	1862.....	75·1	301·9	36·1
1810.....	120·1	293·6	27·1	1863.....	76·5	305·3	37·7
1811.....	120·6	310·2	29·9	1864.....	74·0	305·4	39·2
1812.....	103·2	291·7	30·2	1865.....	75·2	300·1	37·0
1813.....	84·9	260·4	24·4	1866.....	72·2	303·9	39·1
1814.....	81·8	273·2	24·4	1867.....	66·0	285·2	38·2
1815.....	106·6	302·8	28·8	1868.....	59·1	257·3	34·1
1816.....	104·9	303·9	32·3	1869.....	61·5	267·2	35·7
1817.....	94·3	287·3	30·0	1870.....	65·0	276·7	36·4
1818.....	94·9	292·1	28·7	1871.....	71·1	294·8	41·2
1819.....	91·1	283·6	29·1	1872.....	77·1	292·9	40·7
1820.....	93·2	284·3	27·2	1873.....	82·6	300·5	42·4
1821.....	98·8	303·4	31·2	1874.....	82·0	303·3	41·6
1822.....	106·6	304·1	35·0	1875.....	78·7	308·2	40·1
1823.....	106·3	311·7	36·5	1876.....	78·4	305·2	39·3
1824.....	105·8	293·2	33·3	1877.....	76·1	307·3	39·1
1825.....	106·3	310·1	34·6	1878.....	70·7	296·4	36·7
1826.....	100·7	295·5	34·5	1879.....	68·0	305·9	37·8
1827.....	90·7	267·8	29·1	1880.....	68·8	294·5	37·1
1828.....	99·3	289·2	29·2	1881.....	68·5	291·7	35·8
1829.....	99·8	299·7	31·4	1882.....	70·4	294·7	37·1
1830.....	98·2	282·8	30·9	1883.....	71·2	290·8	35·8
1831.....	88·1	263·2	30·3	1884.....	72·2	300·4	37·4
1832.....	90·1	269·8	28·3	1885.....	72·6	294·6	37·5
1833.....	97·7	298·6	32·8	1886.....	69·7	298·3	37·2
1834.....	99·6	295·3	35·3	1887.....	67·9	296·0	38·3
1835.....	92·7	288·2	33·6	1888.....	65·7	289·6	36·6
1836.....	88·8	283·1	32·0	1889.....	67·3	279·9	35·5
1837.....	84·1	276·5	29·8	1890.....	68·5	282·6	36·6
1838.....	72·7	266·6	28·6	1891.....	67·9	286·5	36·7
1839.....	78·7	270·9	27·8	1892.....	66·2	272·5	36·3
1840.....	80·7	289·2	32·6	1893.....	65·5	277·8	36·4
1841.....	80·8	280·5	31·4	1894.....	65·6	276·1	37·0
1842.....	78·2	292·5	34·4	1895.....	66·5	281·3	37·8
1843.....	77·6	285·4	33·4	1896.....	67·2	278·1	38·6
1844.....	78·6	298·7	34·6	1897.....	67·6	272·4	38·3
1845.....	77·0	291·7	34·6	1898.....	67·8	275·2	39·7
1846.....	72·9	278·3	32·4	1899.....	68·4	268·1	37·6
1847.....	70·9	275·9	30·4	1900.....	67·1	273·5	39·2
1848.....	75·2	283·5	31·0	1901.....	66·3	272·0	40·3
1849.....	80·8	304·5	35·7	1902.....	65·0	266·2	39·6
1850.....	78·8	294·4	35·5	1903.....	63·1	259·5	38·1
1851.....	76·4	291·2	36·1	1904.....	63·7	260·4	39·2
1852.....	70·2	280·4	34·2	1905.....	62·8	259·8	39·8
1853.....	73·7	286·6	33·5	1906.....	65·4	259·0	41·3
1854.....	77·6	305·0	35·9	1907.....	66·1	255·8	41·9
1855.....	75·7	287·2	34·6	1908.....	65·0	256·0	·
1856.....	75·1	285·0	32·3				

gifta kvinnor i åldern 15/45 år. Oäkta börden, ‰ = årliga antalet föderskor med oäkta barn mot 1,000 ogifta kvinnor och änkor i åldern 20/45 år. — Talen för år 1908 äro preliminära.



Tab. 48. Öfversikt af folkförlusten (netto) åren 1851/1908.

År.	Medelfolk- mängd.	Hela netto- förlusten.	Däraf		Redovisad nettoför- lust till	
			redovi- sad.	ej redov- isad.	utomeurop. länder.	europ. länder <sup>1</sup> .
1851/1908.....	4,470,440	1,004,540	896,448	108,092	.	.
1851/1900.....	4,342,735	843,281	756,800	86,481	.	.
1871/1908.....	4,791,315	827,638	757,101	70,537	706,023	51,078
1871/1900.....	4,664,041	666,379	617,453	48,926	560,790	56,663
1851/60.....	3,642,321	30,575	16,900	13,675	.	.
1861/70.....	4,079,233	146,327	122,447	23,880	.	.
1871/80.....	4,386,953	138,754	120,691	18,063	96,096	24,595
1881/90.....	4,673,225	347,285	328,800	18,485	308,302	20,498
1891/00.....	4,931,944	180,340	167,962	12,378	156,392	11,570
1901/08.....	5,268,595	161,259	139,648	21,611	145,233	<b>5,585</b>
1851/55.....	3,558,055	22,263	12,744	9,519	.	.
1856/60.....	3,726,587	8,312	4,156	4,156	.	.
1861/65.....	3,992,560	23,681	19,816	3,865	.	.
1866/70.....	4,165,906	122,646	102,631	20,015	.	.
1871/75.....	4,274,006	57,577	49,827	7,750	38,540	11,287
1876/80.....	4,499,900	81,177	70,864	10,313	57,556	13,308
1881/85.....	4,604,724	168,930	153,448	15,482	140,447	13,001
1886/90.....	4,741,726	178,355	175,352	3,003	167,855	7,497
1891/95.....	4,831,814	127,313	122,507	4,806	116,568	5,944
1896/00.....	5,032,074	53,027	45,455	7,572	39,829	5,626
1901/05.....	5,214,349	123,133	107,779	15,354	110,290	<b>2,511</b>
1906/08.....	5,359,004	38,126	31,869	6,257	34,943	<b>3,074</b>
1851.....	3,499,594	1,925	1,102	823	.	.
1852.....	3,528,528	5,790	3,314	2,476	.	.
1853.....	3,551,863	5,237	2,998	2,239	.	.
1854.....	3,585,720	7,412	4,243	3,169	.	.
1855.....	3,624,568	1,899	1,087	812	.	.
1856.....	3,656,999	2,260	1,130	1,130	.	.
1857.....	3,680,295	3,662	1,831	1,831	.	.
1858.....	3,710,921	1,142	571	571	.	.
1859.....	3,760,987	552	276	276	.	.
1860.....	3,823,732	696	348	348	.	.
1861.....	3,888,534	2,732	2,286	446	.	.
1862.....	3,941,619	3,029	2,535	494	.	.
1863.....	3,994,232	3,737	3,127	610	.	.
1864.....	4,046,313	6,187	5,177	1,010	.	.
1865.....	4,092,101	7,996	6,691	1,305	.	.
1866.....	4,137,409	8,611	7,206	1,405	.	.
1867.....	4,178,179	11,154	9,334	1,820	.	.
1868.....	4,184,381	32,295	27,024	5,271	.	.
1869.....	4,165,919	46,682	39,064	7,618	.	.
1870.....	4,163,641	23,904	20,003	3,901	.	.
1871.....	4,186,351	16,590	14,493	2,097	12,546	1,947
1872.....	4,227,295	14,870	12,957	1,913	11,328	1,629
1873.....	4,274,192	12,255	10,622	1,633	9,001	1,621
1874.....	4,319,766	5,770	4,833	937	2,928	1,905
1875.....	4,362,425	8,092	6,922	1,170	2,737	4,185

<sup>1</sup> Fetstil i denna kol. utmärker öfverskott af *invandring*; jfr vidare anmärkningen å nästa sida.



Tab. 48. (Forts.). *Folkförlusten (netto) åren 1851/1908.*

År.	Medelfolk- mängd.	Hela netto- förlusten.	Däraf		Redovisad nettoför- lust till	
			redovi- sad.	ej redo- visad.	utomeurop. länder.	europ. länder <sup>1)</sup> .
1876.....	4,406,502	7,338	6,206	1,132	2,944	3,262
1877.....	4,457,127	5,237	4,322	915	2,260	2,062
1878.....	4,508,203	7,277	6,191	1,086	3,890	2,301
1879.....	4,555,382	17,164	15,045	2,119	12,474	2,571
1880.....	4,572,285	44,161	39,100	5,061	35,988	3,112
1881.....	4,568,955	47,634	43,035	4,599	40,188	2,847
1882.....	4,575,686	51,629	46,611	5,018	43,755	2,856
1883.....	4,591,350	30,612	27,452	3,160	24,534	2,918
1884.....	4,624,022	21,005	18,649	2,356	15,934	2,715
1885.....	4,663,609	18,050	17,701	349	16,036	1,665
1886.....	4,699,979	28,155	27,665	490	26,363	1,302
1887.....	4,726,045	46,901	46,144	757	44,738	1,406
1888.....	4,741,579	46,252	45,502	750	43,594	1,908
1889.....	4,761,333	28,356	27,859	497	26,267	1,592
1890.....	4,779,695	28,691	28,182	509	26,893	1,289
1891.....	4,793,866	37,304	36,662	642	34,686	1,976
1892.....	4,804,808	39,676	38,993	683	37,448	1,545
1893.....	4,815,508	34,105	33,492	613	32,566	926
1894.....	4,848,667	4,119	2,933	1,186	2,223	710
1895.....	4,896,221	12,109	10,427	1,682	9,640	787
1896.....	4,940,914	13,479	11,744	1,735	10,671	1,073
1897.....	4,986,100	7,991	6,698	1,293	5,358	1,340
1898.....	5,036,275	6,902	5,689	1,213	3,956	1,733
1899.....	5,080,160	10,177	8,680	1,497	7,559	1,121
1900.....	5,116,922	14,478	12,644	1,834	12,285	359
1901.....	5,155,835	19,554	16,995	2,559	16,745	250
1902.....	5,186,990	34,181	30,323	3,858	30,090	233
1903.....	5,210,022	36,012	31,902	4,110	32,363	461
1904.....	5,241,051	15,449	13,122	2,327	14,395	1,273
1905.....	5,277,848	17,937	15,437	2,500	16,697	1,260
1906.....	5,315,970	17,691	15,123	2,568	17,078	1,955
1907.....	5,357,384	16,454	14,065	2,389	15,040	975
1908.....	5,403,657	3,981	2,681	1,300	2,825	144
1909.....	5,450,000	18,000	.	.	.	.

*Anmärkning.*

Talen för »hela nettoförlusten» äro enligt Tab. 39. Den »redovisade» förlusten är = den kända utvandringen med afdrag för den kända invandringen (Tab. 49); för åren 1851/1870, då uppgifter om invandringen saknas, är den antagen = den kända utvandringen.

I denna och närmast följande tabeller, där fråga är endast om summariska uppgifter, har full åtskillnad kunnat göras mellan folkbytet med »utomeuropeiska» och med »europeiska» länder. Rubriken »okänd bestämmelseort» är här förd tillsammans med utomeuropeiska länder; endast för de tidigare åren är antalet hithörande emigranter väsentligt.

<sup>1</sup> Fettilen utmärker öfverskott af *invandring*.



Tab. 49. Redovisad Utvandring och Invandring åren 1851/1908.

År.	Hela redovisade utvandringen och invandringen.		Till och från utom-europeiska länder.		Till och från europeiska länder.		Dessutom ej redovisad förlust. <sup>1</sup>
	Utvandrare.	Invandrare.	Utvandrare.	Invandrare.	Utvandrare.	Invandrare.	
1851/1909 ...	1,143,648	.	943,113	.	.	.	.
1851/1908 ...	1,120,648	.	923,113	.	197,535	.	108,092
1851/1900 ...	912,789	.	742,611	.	170,178	.	86,481
1871/1908 ...	981,301	224,200	815,021	108,998	166,280	115,202	70,537
1871/1900 ...	773,442	155,989	634,519	73,729	138,923	82,260	48,926
1851/60 .....	16,900	.	14,973	.	1,927	.	13,675
1861/70 .....	122,447	.	93,119	.	29,328	.	23,880
1871/80 .....	150,269	29,578	102,501	6,405	47,768	23,173	18,063
1881/90 .....	376,401	47,601	327,505	19,203	48,896	28,398	18,485
1891/00 .....	246,772	78,810	204,513	48,121	42,259	30,689	12,378
1901/08 .....	207,859	68,211	180,502	35,269	27,357	32,942	21,611
1851/55 .....	12,744	.	11,241	.	1,503	.	9,519
1856/60 .....	4,156	.	3,732	.	424	.	4,156
1861/65 .....	19,816	.	12,544	.	7,272	.	3,865
1866/70 .....	102,631	.	80,575	.	22,056	.	20,015
1871/75 .....	64,463	14,636	42,054	3,514	22,409	11,122	7,750
1876/80 .....	85,806	14,942	60,447	2,891	25,359	12,051	10,313
1881/85 .....	174,828	21,380	147,619	7,172	27,209	14,208	15,482
1886/90 .....	201,573	26,221	179,886	12,031	21,687	14,190	3,003
1891/95 .....	161,462	38,955	141,879	25,316	19,583	13,639	4,806
1896/00 .....	85,310	39,855	62,634	22,805	22,676	17,050	7,572
1901/05 .....	147,678	39,899	129,746	19,456	17,932	20,443	15,354
1906/08 .....	60,181	28,312	50,756	15,813	9,425	12,499	6,257
1851 .....	1,102	.	947	.	155	.	823
1852 .....	3,314	.	3,046	.	268	.	2,476
1853 .....	2,998	.	2,670	.	328	.	2,239
1854 .....	4,243	.	3,992	.	251	.	3,169
1855 .....	1,087	.	586	.	501	.	812
1856 .....	1,130	.	972	.	158	.	1,130
1857 .....	1,831	.	1,765	.	66	.	1,831
1858 .....	571	.	516	.	55	.	571
1859 .....	276	.	211	.	65	.	276
1860 .....	348	.	268	.	80	.	348
1861 .....	2,286	.	1,105	.	1,181	.	446
1862 .....	2,535	.	1,385	.	1,150	.	494
1863 .....	3,127	.	1,769	.	1,358	.	610
1864 .....	5,177	.	3,577	.	1,600	.	1,010
1865 .....	6,691	.	4,708	.	1,983	.	1,305
1866 .....	7,206	.	4,901	.	2,305	.	1,405
1867 .....	9,334	.	6,152	.	3,182	.	1,820
1868 .....	27,024	.	21,669	.	5,355	.	5,271
1869 .....	39,064	.	32,285	.	6,779	.	7,618
1870 .....	20,003	.	15,568	.	4,435	.	3,901
1871 .....	17,450	2,957	13,186	640	4,264	2,317	2,097
1872 .....	15,915	2,958	11,968	640	3,947	2,318	1,913
1873 .....	13,580	2,958	9,642	641	3,938	2,317	1,633
1874 .....	7,791	2,958	3,569	641	4,222	2,317	937
1875 .....	9,727	2,805	3,689	952	6,038	1,853	1,170

<sup>1</sup> Jfr Tab. 48.



Tab. 49. (Forts.). Redovisad utvandring och invandring.

År.	Hela redovisade utvandringen och invandringen.		Till och från utomeuropeiska länder.		Till och från europeiska länder.		Dessutom ej redovisad förlust. <sup>1</sup>
	Utvandrare.	Invandrare.	Utvandrare.	Invandrare.	Utvandrare.	Invandrare.	
1876.....	9,418	3,212	3,786	842	5,632	2,370	1,132
1877.....	7,610	3,288	2,997	737	4,613	2,551	915
1878.....	9,032	2,841	4,400	510	4,632	2,331	1,086
1879.....	17,637	2,592	12,866	392	4,771	2,200	2,119
1880.....	42,109	3,009	36,398	410	5,711	2,599	5,061
1881.....	45,992	2,957	40,762	574	5,230	2,383	4,599
1882.....	50,178	3,567	44,585	830	5,593	2,737	5,018
1883.....	31,605	4,153	25,911	1,377	5,694	2,776	3,160
1884.....	23,560	4,911	17,895	1,961	5,665	2,950	2,356
1885.....	23,493	5,792	18,466	2,430	5,027	3,362	349
1886.....	32,889	5,224	28,271	1,908	4,618	3,316	490
1887.....	50,786	4,642	46,556	1,818	4,230	2,824	757
1888.....	50,323	4,821	45,864	2,270	4,459	2,551	750
1889.....	33,363	5,504	29,067	2,800	4,296	2,704	497
1890.....	34,212	6,030	30,128	3,235	4,084	2,795	509
1891.....	42,776	6,114	38,318	3,632	4,458	2,482	642
1892.....	45,504	6,511	41,275	3,827	4,229	2,684	683
1893.....	40,869	7,377	37,504	4,938	3,365	2,439	613
1894.....	13,358	10,425	9,678	7,455	3,680	2,970	1,186
1895.....	18,955	8,528	15,104	5,464	3,851	3,064	1,682
1896.....	19,551	7,807	15,175	4,504	4,376	3,303	1,735
1897.....	14,559	7,861	10,314	4,956	4,245	2,905	1,293
1898.....	13,663	7,974	8,683	4,727	4,980	3,247	1,213
1899.....	16,876	8,196	12,028	4,469	4,848	3,727	1,497
1900.....	20,661	8,017	16,434	4,149	4,227	3,868	1,834
1901.....	24,616	7,621	20,464	3,719	4,152	3,902	2,559
1902.....	37,107	6,784	33,477	3,387	3,630	3,397	3,858
1903.....	39,525	7,623	35,975	3,612	3,550	4,011	4,110
1904.....	22,384	9,262	18,968	4,573	3,416	4,689	2,327
1905.....	24,046	8,609	20,862	4,165	3,184	4,444	2,500
1906.....	24,704	9,581	21,692	4,614	3,012	4,967	2,568
1907.....	22,978	8,913	19,818	4,778	3,160	4,135	2,389
1908.....	12,499	9,818	9,246	6,421	3,253	3,397	1,300
1909.....	23,000	.	20,000	.	.	.	.

## Anmärkning.

Uppgifterna om *invandringen* börja med år 1875. För att få summor för årtiondet 1871/80 har i den officiella statistiken antalet invandrare för hvar och ett af åren 1871/1874 antagits = årliga medeltalet för perioden 1875/1880, hvilket tillvägagångssätt här, och öfverallt i det följande, accepterats. Talen för hvar och ett af åren 1871/74 äro naturligen på detta sätt utan allt själfständigt värde, men summorna för årtiondet kunna till nödortoft göra tjänst. Åtminstone torde man kunna antaga att de ej vidlidas af väsentligen störande fel.

Skillnaden mellan »utomeuropeiska» och »europeiska» kan äfven i Tab. 49 noga iakttagas, jfr anm. sid. 155. — Den »ej redovisade förlusten» är återgifven från Tab. 48.



Tab. 50. Nettoförlusten och dess faktorer, årligen på 100,000 inb., åren 1851/1908.

År.	Hela nettoförlusten.	D ä r a f			Redovisad utvandring.		Redovisad invandring.	
		Redovisad utvandring.	Redovisad invandring.	Ej redovisad förlust.	Till utom-europ. länder.	Till europ. länder.	Från utom-europ. länder.	Från europ. länder.
1851/1908.....	<b>387</b>	432	.	41	356	76	.	.
1851/1900.....	<b>388</b>	420	.	40	342	78	.	.
1871/1908.....	<b>455</b>	539	123	39	448	91	60	63
1871/1900.....	<b>476</b>	553	112	35	453	100	53	59
1851/60.....	<b>84</b>	46	.	38	41	5	.	.
1861/70.....	<b>359</b>	300	.	59	228	72	.	.
1871/80.....	<b>316</b>	343	67	40	234	109	15	52
1881/90.....	<b>743</b>	805	102	40	701	104	41	61
1891/00.....	<b>365</b>	500	160	25	415	85	98	62
1901/08.....	<b>382</b>	493	162	51	428	65	84	78
1851/55.....	<b>125</b>	72	.	53	63	9	.	.
1856/60.....	<b>45</b>	22	.	23	20	2	.	.
1861/65.....	<b>119</b>	99	.	20	63	36	.	.
1866/70.....	<b>588</b>	493	.	95	387	106	.	.
1871/75.....	<b>269</b>	302	68	35	197	105	16	52
1876/80.....	<b>361</b>	381	66	46	269	112	13	53
1881/85.....	<b>734</b>	759	93	68	641	118	31	62
1886/90.....	<b>752</b>	850	111	13	759	91	51	60
1891/95.....	<b>527</b>	668	161	20	587	81	105	56
1896/00.....	<b>211</b>	339	158	30	249	90	91	67
1901/05.....	<b>473</b>	566	153	60	497	69	75	78
1906/08.....	<b>237</b>	374	176	39	315	59	98	78
1851.....	<b>55</b>	31	.	24	27	4	.	.
1852.....	<b>164</b>	94	.	70	86	8	.	.
1853.....	<b>147</b>	84	.	63	75	9	.	.
1854.....	<b>207</b>	118	.	89	111	7	.	.
1855.....	<b>52</b>	30	.	22	16	14	.	.
1856.....	<b>62</b>	31	.	31	27	4	.	.
1857.....	<b>100</b>	50	.	50	48	2	.	.
1858.....	<b>31</b>	16	.	15	14	2	.	.
1859.....	<b>15</b>	7	.	8	5	2	.	.
1860.....	<b>18</b>	9	.	9	7	2	.	.
1861.....	<b>70</b>	59	.	11	28	31	.	.
1862.....	<b>77</b>	64	.	13	35	29	.	.
1863.....	<b>94</b>	78	.	16	44	34	.	.
1864.....	<b>153</b>	128	.	25	88	40	.	.
1865.....	<b>195</b>	164	.	31	115	49	.	.
1866.....	<b>208</b>	174	.	34	118	56	.	.
1867.....	<b>267</b>	223	.	44	147	76	.	.
1868.....	<b>772</b>	646	.	126	518	128	.	.
1869.....	<b>1,121</b>	938	.	183	775	163	.	.
1870.....	<b>574</b>	480	.	94	374	106	.	.
1871.....	<b>396</b>	417	69	48	315	102	.	.
1872.....	<b>352</b>	376	69	45	283	93	.	.
1873.....	<b>287</b>	318	69	38	226	92	.	.
1874.....	<b>134</b>	180	69	23	83	97	.	.
1875.....	<b>185</b>	223	64	26	85	138	.	.



Tab. 50. (Forts.). *Nettoförlusten och dess faktorer, årligen på 100,000 inb., åren 1851/1908.*

År.	Hela nettoförlusten.	D ä r a f			Redovisad utvandrings.		Redovisad invandring.	
		Redovisad utvandring.	Redovisad invandring.	Ej redovisad förlust.	Till utom-europ. länder.	Till europ. länder.	Från utom-europ. länder.	Från europ. länder.
1876.....	167	214	73	26	86	128	19	54
1877.....	118	171	74	21	67	104	17	57
1878.....	161	200	63	24	98	102	11	52
1879.....	377	387	57	47	282	105	9	48
1880.....	966	921	66	111	797	124	9	57
1881.....	1,043	1,007	65	101	892	115	13	52
1882.....	1,128	1,097	78	109	974	123	18	60
1883.....	667	688	91	70	564	124	30	61
1884.....	455	510	106	51	387	123	42	64
1885.....	387	504	124	7	396	108	52	72
1886.....	599	700	111	10	602	98	41	70
1887.....	992	1,075	98	15	985	90	38	60
1888.....	974	1,061	102	15	967	94	48	54
1889.....	596	701	116	11	610	91	59	57
1890.....	600	716	126	10	630	86	68	58
1891.....	779	892	128	15	799	93	76	52
1892.....	826	947	136	15	859	88	80	56
1893.....	708	849	153	12	779	70	102	51
1894.....	85	276	215	24	200	76	154	61
1895.....	247	387	174	34	308	79	111	63
1896.....	272	396	158	34	307	89	91	67
1897.....	160	292	158	26	207	85	100	58
1898.....	137	271	158	24	172	99	94	64
1899.....	200	332	161	29	237	95	88	73
1900.....	283	404	157	36	321	83	81	76
1901.....	379	477	148	50	396	81	72	76
1902.....	659	715	131	75	645	70	65	66
1903.....	691	759	146	78	691	68	69	77
1904.....	295	427	177	45	362	65	87	90
1905.....	340	456	163	47	395	61	79	84
1906.....	333	465	180	48	408	57	87	93
1907.....	307	429	166	44	370	59	89	77
1908.....	74	231	182	25	171	60	119	63
1909.....	330	422	.	.	367	.	.	.

*Anmärkning.*

Talen i Tab. 50 äro beräknade på 100,000 inb. af medelfolkmängden, hvilken återfinnes i Tab. 48.

I fråga om »den ej redovisade förlusten» erinras om inflytandet af den omständigheten, att uppgifter om invandringen föreligga först från och med år 1875 (med *beräkning* för åren 1871/74). Att till trots härför uppstår en ytterligare förlust äfven för åren 1851/1870, visar huru mycket utvandringssiffrorna vid denna tid voro för låga. Jfr artikeln om den svenska utvandringsstatistiken vid häftets slut.

Se ock anmärkningarna sid. 155 och 157.



Tab. 51. Den redovisade Utvandringen, fördelad efter kön och familjeställning.

År.	I allt.	Däraf		Giftna		Barn (0/15 år).	Vuxna ogiftna	
		Mankön.	Kvinn- kön.	män.	kvinnor.		män.	kvinnor.
1851/1908.....	<b>1,120,648</b>	611,429	509,219	101,676	92,361	191,803	412,902	321,906
1851/1900.....	<b>912,789</b>	496,015	416,774	85,247	78,308	164,717	327,643	256,874
1871/1908.....	<b>981,301</b>	531,171	450,130	86,236	76,685	157,513	365,588	295,279
1871/1900.....	<b>773,442</b>	415,757	357,685	69,807	62,632	130,427	280,329	230,247
1851/60.....	<b>16,900</b>	9,719	7,181	2,356	2,371	5,426	4,615	2,132
1861/70.....	<b>122,447</b>	70,539	51,908	13,084	13,305	28,864	42,699	24,495
1871/80.....	<b>150,269</b>	83,488	66,781	13,417	13,717	27,982	55,815	39,338
1881/90.....	<b>376,401</b>	206,988	169,413	36,465	31,300	65,892	137,347	105,397
1891/00.....	<b>246,772</b>	125,281	121,491	19,925	17,615	36,553	87,167	85,512
1901/08.....	<b>207,859</b>	115,414	92,445	16,429	14,053	27,086	85,259	65,032
1851/55.....	<b>12,744</b>	7,380	5,364	1,794	1,809	4,054	3,534	1,553
1856/60.....	<b>4,156</b>	2,339	1,817	562	562	1,372	1,081	579
1861/65.....	<b>19,816</b>	11,485	8,331	1,923	1,923	4,377	7,377	4,216
1866/70.....	<b>102,631</b>	59,054	43,577	11,161	11,382	24,487	35,322	20,279
1871/75.....	<b>64,463</b>	34,928	29,535	5,544	5,882	12,625	22,923	17,489
1876/80.....	<b>85,806</b>	48,560	37,246	7,873	7,835	15,357	32,892	21,849
1881/85.....	<b>174,828</b>	94,887	79,941	17,057	16,646	35,159	60,118	45,848
1886/90.....	<b>201,573</b>	112,101	89,472	19,408	14,654	30,733	77,229	59,549
1891/95.....	<b>161,462</b>	84,861	76,601	14,473	12,262	26,318	57,124	51,285
1896/00.....	<b>85,310</b>	40,420	44,890	5,452	5,353	10,235	30,043	34,227
1901/05.....	<b>147,678</b>	82,833	64,845	11,828	9,879	18,855	61,481	45,635
1906/08.....	<b>60,181</b>	32,581	27,600	4,601	4,174	8,231	23,778	19,397
1851.....	<b>1,102</b>	617	485	166	167	336	281	152
1852.....	<b>3,314</b>	1,905	1,409	511	511	1,218	777	297
1853.....	<b>2,998</b>	1,773	1,225	420	424	962	866	326
1854.....	<b>4,243</b>	2,434	1,809	586	590	1,331	1,174	562
1855.....	<b>1,087</b>	651	436	111	117	207	436	216
1856.....	<b>1,130</b>	638	492	149	149	392	290	150
1857.....	<b>1,831</b>	989	842	273	273	649	387	249
1858.....	<b>571</b>	344	227	73	73	172	184	69
1859.....	<b>276</b>	174	102	21	21	47	129	58
1860.....	<b>348</b>	194	154	46	46	112	91	53
1861.....	<b>2,286</b>	1,282	1,004	188	188	435	864	611
1862.....	<b>2,535</b>	1,350	1,185	222	222	532	879	680
1863.....	<b>3,127</b>	1,778	1,349	289	289	677	1,154	718
1864.....	<b>5,177</b>	3,131	2,046	488	488	1,071	2,111	1,019
1865.....	<b>6,691</b>	3,944	2,747	736	736	1,662	2,369	1,188
1866.....	<b>7,206</b>	4,274	2,932	746	746	1,688	2,653	1,373
1867.....	<b>9,334</b>	5,582	3,752	886	886	1,973	3,681	1,908
1868.....	<b>27,024</b>	15,716	11,308	2,952	2,952	6,549	9,426	5,145
1869.....	<b>39,064</b>	22,569	16,495	4,481	4,562	9,301	13,289	7,431
1870.....	<b>20,003</b>	10,913	9,090	2,096	2,236	4,976	6,273	4,422
1871.....	<b>17,450</b>	9,944	7,506	1,693	1,729	3,713	6,360	3,955
1872.....	<b>15,915</b>	8,796	7,119	1,376	1,445	3,054	5,875	4,165
1873.....	<b>13,580</b>	7,193	6,387	1,173	1,263	2,719	4,629	3,796
1874.....	<b>7,791</b>	3,946	3,845	621	696	1,532	2,521	2,421
1875.....	<b>9,727</b>	5,049	4,678	681	749	1,607	3,538	3,152



Tab. 51. (Forts.). Den redovisade Utvandringen, fördelad efter kön och familjeställning.

År.	I allt.	Däraf		Giftna		Barn (0-15 år).	Vuxna ogiftna	
		Mankön.	Kvinn- kön.	män.	kvinnor.		män.	kvinnor.
1876.....	9,418	4,927	4,491	675	766	1,619	3,419	2,939
1877.....	7,610	3,874	3,736	592	660	1,356	2,602	2,400
1878.....	9,032	4,710	4,322	732	783	1,507	3,237	2,773
1879.....	17,637	10,345	7,292	1,583	1,567	3,015	7,210	4,262
1880.....	42,109	24,704	17,405	4,291	4,059	7,860	16,424	9,475
1881.....	45,992	25,695	20,297	4,942	4,739	9,701	15,839	10,771
1882.....	50,178	28,007	22,171	5,277	5,080	10,453	17,531	11,837
1883.....	31,605	17,131	14,474	2,971	2,996	6,497	10,811	8,330
1884.....	23,560	12,117	11,443	1,932	1,978	4,405	7,964	7,281
1885.....	23,493	11,937	11,556	1,935	1,853	4,103	7,973	7,629
1886.....	32,889	18,828	14,061	2,990	2,318	4,856	13,356	9,369
1887.....	50,786	29,235	21,551	5,373	3,610	7,388	20,174	14,241
1888.....	50,323	28,875	21,448	5,178	3,583	7,304	19,950	14,308
1889.....	33,363	17,321	16,042	2,920	2,549	5,517	11,623	10,754
1890.....	34,212	17,842	16,370	2,947	2,594	5,668	12,126	10,877
1891.....	42,776	23,301	19,475	4,101	3,275	7,203	15,537	12,660
1892.....	45,504	25,167	20,337	4,583	3,519	7,539	16,768	13,095
1893.....	40,869	22,298	18,571	3,808	3,065	6,532	15,194	12,270
1894.....	13,358	5,520	7,838	800	1,122	2,404	3,537	5,495
1895.....	18,955	8,575	10,380	1,181	1,281	2,640	6,088	7,765
1896.....	19,551	9,606	9,945	1,321	1,143	2,221	7,195	7,671
1897.....	14,559	6,426	8,133	919	947	1,759	4,683	6,251
1898.....	13,663	6,179	7,484	842	923	1,781	4,477	5,640
1899.....	16,876	7,764	9,112	1,054	1,166	2,155	5,666	6,835
1900.....	20,661	10,445	10,216	1,316	1,174	2,319	8,022	7,830
1901.....	24,616	13,591	11,025	1,600	1,364	2,548	10,746	8,358
1902.....	37,107	22,093	15,014	3,026	2,249	4,024	17,082	10,726
1903.....	39,525	22,893	16,632	3,554	2,889	5,486	16,553	11,043
1904.....	22,384	10,833	11,551	1,605	1,745	3,714	7,308	8,012
1905.....	24,046	13,423	10,623	2,043	1,632	3,083	9,792	7,496
1906.....	24,704	13,752	10,952	1,916	1,566	3,211	10,178	7,833
1907.....	22,978	12,815	10,163	1,757	1,560	3,097	9,460	7,104
1908.....	12,499	6,014	6,485	928	1,048	1,923	4,140	4,460
1909.....	23,000							

## Anmärkning.

Uppgifterna om utvandringen under åren 1851/1860 äro ej blott ofullständiga utan äfven på ett mycket otillfredsställande sätt bearbetade. Fördelningen på kön och familjestånd i Tab. 51 är därför för denna tid blott ungefärlig. Såsom »barn» räknades under denna tid alla utvandrande yngre än *sjutton* år, hvilket här måst accepteras.

För åren 1861/1868 känner man blott antalet *giftna par*; giftna personer, som rest ensamma, hafva måst inräknas under rubriken ogiftna.

Bland *vuxna ogiftna* män och kvinnor ingå öfverallt i Tab. 51—57 äfven änklingar och änkor (samt fränskilda), hvilka i den officiella utvandringsstatistiken äro särskildt upptagna först från och med år 1891 (jfr Tab. 69—71).



Tab. 52. Den redovisade Invandringen, fördelad efter kön och familjeställning. [Jfr anm. sid. 157.]

Å r.	I allt.	Däraf		Gifva		Barn (0/15 år).	Vuxna ogifva	
		Mankön.	Kvinnkön.	män.	kvinnor.		män.	kvinnor.
1871/1908.....	224,200	127,112	97,088	31,135	26,126	41,034	75,289	50,616
1871/1900.....	155,989	90,286	65,703	21,800	17,347	27,916	54,404	34,522
1871/80.....	29,578	17,281	12,297	3,108	3,290	5,162	11,598	6,420
1881/90.....	47,601	27,879	19,722	6,423	5,096	8,564	17,145	10,373
1891/00.....	78,810	45,126	33,684	12,269	8,961	14,190	25,661	17,729
1901/08.....	68,211	36,826	31,385	9,335	8,779	13,118	20,885	16,094
1871/75.....	14,636	8,676	5,960	1,566	1,619	2,472	5,856	3,123
1876/80.....	14,942	8,605	6,337	1,542	1,671	2,690	5,742	3,297
1881/85.....	21,380	12,573	8,807	2,501	2,390	3,853	8,086	4,550
1886/90.....	26,221	15,306	10,915	3,922	2,706	4,711	9,059	5,823
1891/95.....	38,955	23,542	15,413	6,912	4,150	6,722	13,219	7,952
1896/00.....	39,855	21,584	18,271	5,357	4,811	7,468	12,442	9,777
1901/05.....	39,899	21,403	18,496	5,350	5,134	7,920	12,051	9,444
1906/08.....	28,312	15,423	12,889	3,985	3,645	5,198	8,834	6,650
1875.....	2,805	1,764	1,041	323	303	407	1,217	555
1876.....	3,212	1,922	1,290	357	354	507	1,327	667
1877.....	3,288	1,972	1,316	333	364	532	1,371	688
1878.....	2,841	1,631	1,210	275	305	496	1,102	663
1879.....	2,592	1,461	1,131	260	299	503	945	585
1880.....	3,009	1,619	1,390	317	349	652	997	694
1881.....	2,957	1,635	1,322	332	359	558	1,020	688
1882.....	3,567	2,035	1,532	423	407	694	1,225	818
1883.....	4,153	2,464	1,689	487	455	757	1,577	877
1884.....	4,911	3,016	1,895	591	527	820	1,992	981
1885.....	5,792	3,423	2,369	668	642	1,024	2,272	1,186
1886.....	5,224	2,990	2,234	561	546	946	1,950	1,221
1887.....	4,642	2,636	2,006	554	481	800	1,697	1,110
1888.....	4,821	2,862	1,959	737	489	860	1,698	1,037
1889.....	5,504	3,234	2,270	938	547	1,025	1,798	1,196
1890.....	6,030	3,584	2,446	1,132	643	1,080	1,916	1,259
1891.....	6,114	3,700	2,414	1,189	658	1,055	1,982	1,230
1892.....	6,511	3,877	2,634	1,220	696	1,184	2,048	1,363
1893.....	7,377	4,648	2,729	1,458	788	1,204	2,570	1,357
1894.....	10,425	6,409	4,016	1,809	1,036	1,756	3,731	2,093
1895.....	8,528	4,908	3,620	1,236	972	1,523	2,888	1,909
1896.....	7,807	4,293	3,514	1,088	904	1,434	2,501	1,880
1897.....	7,861	4,400	3,461	1,063	838	1,332	2,644	1,984
1898.....	7,974	4,333	3,641	1,075	1,028	1,472	2,496	1,903
1899.....	8,196	4,291	3,905	1,077	1,021	1,655	2,392	2,051
1900.....	8,017	4,267	3,750	1,054	1,020	1,575	2,409	1,959
1901.....	7,621	3,994	3,627	979	1,004	1,578	2,237	1,823
1902.....	6,784	3,608	3,176	839	834	1,239	2,131	1,741
1903.....	7,623	4,046	3,577	1,003	991	1,552	2,261	1,816
1904.....	9,262	5,093	4,169	1,342	1,178	1,782	2,828	2,132
1905.....	8,609	4,662	3,947	1,187	1,127	1,769	2,594	1,932
1906.....	9,581	5,080	4,501	1,287	1,247	1,857	2,872	2,318
1907.....	8,913	4,809	4,104	1,253	1,146	1,638	2,714	2,162
1908.....	9,818	5,534	4,284	1,445	1,252	1,703	3,248	2,170



Tab. 53. Nettoutvandringen (redovisad) efter kön och familjeställning. [Fötstil = öfverskott af *invandring*.]

Å r.	I allt.	Däraf		Gifva		Barn (0/15 år).	Vuxna ogifva	
		Mankön.	Kvinnkön	män.	kvinnor.		män.	kvinnor.
1871/1908.....	757,101	404,059	353,042	55,101	50,559	116,479	290,299	244,663
1871/1900.....	617,453	325,471	291,982	48,007	45,285	102,511	225,925	195,725
1871/80.....	120,691	66,207	54,484	10,309	10,427	22,820	44,217	32,918
1881/90.....	328,800	179,109	149,691	30,042	26,204	57,328	120,202	95,024
1891/00.....	167,962	80,155	87,807	7,656	8,654	22,363	61,506	67,783
1901/08.....	139,648	78,588	61,060	7,094	5,274	13,968	64,374	48,938
1871/75.....	49,827	26,252	23,575	3,978	4,263	10,153	17,067	14,366
1876/80.....	70,864	39,955	30,909	6,331	6,164	12,667	27,150	18,552
1881/85.....	153,448	82,314	71,134	14,556	14,256	31,306	52,032	41,298
1886/90.....	175,352	96,795	78,557	15,486	11,948	26,022	68,170	53,726
1891/95.....	122,507	61,319	61,188	7,561	8,112	19,596	43,905	43,333
1896/00.....	45,455	18,836	26,619	95	542	2,767	17,601	24,450
1901/05.....	107,779	61,430	46,349	6,478	4,745	10,935	49,430	36,191
1906/08.....	31,869	17,158	14,711	616	529	3,033	14,944	12,747
1875.....	6,922	3,285	3,637	358	446	1,200	2,321	2,597
1876.....	6,206	3,005	3,201	318	412	1,112	2,092	2,272
1877.....	4,322	1,902	2,420	259	296	824	1,231	1,712
1878.....	6,191	3,079	3,112	457	478	1,011	2,135	2,110
1879.....	15,045	8,884	6,161	1,323	1,268	2,512	6,265	3,677
1880.....	39,100	23,085	16,015	3,974	3,710	7,208	15,427	8,781
1881.....	43,035	24,060	18,975	4,610	4,380	9,143	14,819	10,083
1882.....	46,611	25,972	20,639	4,854	4,673	9,759	16,306	11,019
1883.....	27,452	14,667	12,785	2,484	2,541	5,740	9,234	7,453
1884.....	18,649	9,101	9,548	1,341	1,451	3,585	5,972	6,300
1885.....	17,701	8,514	9,187	1,267	1,211	3,079	5,701	6,443
1886.....	27,665	15,838	11,827	2,429	1,772	3,910	11,406	8,148
1887.....	46,144	26,599	19,545	4,819	3,129	6,588	18,477	13,131
1888.....	45,502	26,013	19,489	4,441	3,094	6,444	18,252	13,271
1889.....	27,859	14,087	13,772	1,982	2,002	4,492	9,825	9,558
1890.....	28,182	14,258	13,924	1,815	1,951	4,588	10,210	9,618
1891.....	36,662	19,601	17,061	2,912	2,617	6,148	13,555	11,430
1892.....	38,993	21,290	17,703	3,363	2,823	6,355	14,720	11,732
1893.....	33,492	17,650	15,842	2,350	2,277	5,328	12,624	10,913
1894.....	2,933	<b>889</b>	3,822	<b>1,009</b>	86	648	<b>194</b>	3,402
1895.....	10,427	3,667	6,760	<b>55</b>	309	1,117	3,200	5,856
1896.....	11,744	5,313	6,431	233	239	787	4,694	5,791
1897.....	6,698	2,026	4,672	<b>144</b>	109	427	2,039	4,267
1898.....	5,689	1,846	3,843	<b>233</b>	<b>105</b>	309	1,981	3,737
1899.....	8,680	3,473	5,207	<b>23</b>	145	500	3,274	4,784
1900.....	12,644	6,178	6,466	262	154	744	5,613	5,871
1901.....	16,995	9,597	7,398	621	360	970	8,509	6,535
1902.....	30,323	18,485	11,838	2,187	1,415	2,785	14,951	8,985
1903.....	31,902	18,847	13,055	2,551	1,898	3,934	14,292	9,227
1904.....	13,122	5,740	7,382	263	567	1,932	4,480	5,880
1905.....	15,437	8,761	6,676	856	505	1,314	7,198	5,564
1906.....	15,123	8,672	6,451	629	319	1,354	7,306	5,515
1907.....	14,065	8,006	6,059	504	414	1,459	6,746	4,942
1908.....	2,681	480	2,201	<b>517</b>	<b>204</b>	220	892	2,290



Tab. 54. Den redovisade Utvandringen, efter kön och familjeställning, fördelad på bestämelseorten (utom eller inom Europa.)

År.	I allt.	Däraf		Gifva		Barn (0/15 år).	Vuxna ogifva	
		Mankön.	Kvinnkön.	män.	kvinnor.		män.	kvinnor.
<b>A) Till Utomeuropeiska länder.</b>								
1861/1908....	899,200	501,998	397,202	85,684	74,318	157,203	337,013	244,982
1861/1900....	718,698	398,673	320,025	71,790	63,340	135,061	258,797	189,710
1861/70.....	88,731	51,507	37,224	11,291	11,475	24,969	27,445	13,551
1871/80.....	101,169	57,492	43,677	10,521	10,506	21,688	35,917	22,537
1881/90.....	324,285	182,449	141,836	33,242	27,617	58,826	119,639	84,961
1891/00.....	204,513	107,225	97,288	16,736	13,742	29,578	75,796	68,661
1901/08.....	180,502	103,325	77,177	13,894	10,978	22,142	78,216	55,272
1861/65.....	9,420	5,441	3,979	1,259	1,259	2,902	2,754	1,246
1866/70.....	79,311	46,066	33,245	10,032	10,216	22,067	24,691	12,305
1871/75.....	41,280	22,156	19,124	4,231	4,426	9,754	12,921	9,948
1876/80.....	59,889	35,336	24,553	6,290	6,080	11,934	22,996	12,589
1881/85.....	146,543	81,210	65,333	15,471	14,822	31,683	49,791	34,776
1886/90.....	177,742	101,239	76,503	17,771	12,795	27,143	69,848	50,185
1891/95.....	141,879	76,549	65,330	13,101	10,558	23,118	51,807	43,295
1896/00.....	62,634	30,676	31,958	3,635	3,184	6,460	23,989	25,366
1901/05.....	129,746	75,050	54,696	10,284	7,982	15,893	56,728	38,859
1906/08.....	50,756	28,275	22,481	3,610	2,996	6,249	21,488	16,413
<b>B) Till Europeiska länder.</b>								
1861/1908....	204,548	99,712	104,836	13,636	15,672	29,174	71,274	74,792
1861/1900....	177,191	87,623	89,568	11,101	12,597	24,230	64,231	65,032
1861/70.....	33,716	19,032	14,684	1,793	1,830	3,895	15,254	10,944
1871/80.....	49,100	25,996	23,104	2,896	3,211	6,294	19,898	16,801
1881/90.....	52,116	24,539	27,577	3,223	3,683	7,066	17,708	20,436
1891/00.....	42,259	18,056	24,203	3,189	3,873	6,975	11,371	16,851
1901/08.....	27,357	12,089	15,268	2,535	3,075	4,944	7,043	9,760
1861/65.....	10,396	6,044	4,352	664	664	1,475	4,623	2,970
1866/70.....	23,320	12,988	10,332	1,129	1,166	2,420	10,631	7,974
1871/75.....	23,183	12,772	10,411	1,313	1,456	2,871	10,002	7,541
1876/80.....	25,917	13,224	12,693	1,583	1,755	3,423	9,896	9,260
1881/85.....	28,285	13,677	14,608	1,586	1,824	3,476	10,327	11,072
1886/90.....	23,831	10,862	12,969	1,637	1,859	3,590	7,381	9,364
1891/95.....	19,583	8,312	11,271	1,372	1,704	3,200	5,317	7,990
1896/00.....	22,676	9,744	12,932	1,817	2,169	3,775	6,054	8,861
1901/05.....	17,932	7,783	10,149	1,544	1,897	2,962	4,753	6,776
1906/08.....	9,425	4,306	5,119	991	1,178	1,982	2,290	2,984

*Ann.* För åren 1861/1890 omfattar rubriken »Utomeuropeiska länder» i denna och följande tabeller endast Förenta Staterna (eller »Amerika», såsom rubriken stundom lydt). Talen för »Europeiska länder» äro därför för sagda år något för höga. Jfr Tab. 49 äfvensom anmärkingen sid. 155.



Tab. 55. Invandringen, från utomeuropeiska och från europeiska länder. [Jfr anm. sid. 164.]

År.	I allt.	Däraf		Giftna		Barn (0/15 år).	Vuxna ogiftna	
		Man- køn.	Kvinn- køn.	män.	kvinnor.		män.	kvinnor.
<b>A) Från Utomeuropeiska länder.</b>								
1871/80	6,152	4,314	1,838	872	733	918	2,942	687
1881/90	18,766	13,308	5,458	3,624	1,789	2,477	8,466	2,410
1891/00	48,121	30,518	17,603	9,055	4,921	6,851	18,033	9,261
1901/08	35,269	20,742	14,527	5,558	3,636	4,706	12,836	8,533
1871/75	3,388	2,405	983	504	405	408	1,620	361
1876/80	2,764	1,909	855	368	328	420	1,322	326
1881/85	6,999	5,035	1,964	1,084	712	948	3,490	765
1886/90	11,767	8,273	3,494	2,540	1,077	1,529	4,976	1,645
1891/95	25,316	17,132	8,184	5,509	2,409	3,315	9,959	4,124
1896/00	22,805	13,386	9,419	3,546	2,512	3,536	8,074	5,137
1901/05	19,456	11,435	8,021	3,033	1,982	2,611	7,117	4,713
1906/08	15,813	9,307	6,506	2,525	1,654	2,095	5,719	3,820
<b>B) Från Europeiska länder.</b>								
1871/80	23,426	12,967	10,459	2,236	2,557	4,244	8,656	5,733
1881/90	28,835	14,571	14,264	2,799	3,307	6,087	8,679	7,963
1891/00	30,689	14,608	16,081	3,214	4,040	7,339	7,628	8,468
1901/08	32,942	16,084	16,858	3,777	5,143	8,412	8,049	7,561
1871/75	11,248	6,271	4,977	1,062	1,214	1,974	4,236	2,762
1876/80	12,178	6,696	5,482	1,174	1,343	2,270	4,420	2,971
1881/85	14,381	7,538	6,843	1,417	1,678	2,905	4,596	3,785
1886/90	14,454	7,033	7,421	1,382	1,629	3,182	4,083	4,178
1891/95	13,639	6,410	7,229	1,403	1,741	3,407	3,260	3,828
1896/00	17,050	8,198	8,852	1,811	2,299	3,932	4,368	4,640
1901/05	20,443	9,968	10,475	2,317	3,152	5,309	4,934	4,731
1906/08	12,499	6,116	6,383	1,460	1,991	3,103	3,115	2,830

Tab. 56. Nettoutvandringen. [Fetstil = öfverskott af invandring.]

År.	I allt.	Däraf		Giftna		Barn (0/15 år).	Vuxna ogiftna	
		Man- køn.	Kvinn- køn.	män.	kvinnor.		män.	kvinnor.
<b>A) Till Utomeuropeiska länder.</b>								
1871/80	95,017	53,178	41,839	9,649	9,773	20,770	32,975	21,850
1881/90	305,519	169,141	136,378	29,618	25,828	56,349	111,173	82,551
1891/00	156,392	76,707	79,685	7,681	8,821	22,727	57,763	59,400
1901/08	145,233	82,583	62,650	8,336	7,342	17,436	65,380	46,739
<b>B) Till Europeiska länder.</b>								
1871/80	25,674	13,029	12,645	660	654	2,050	11,242	11,068
1881/90	23,281	9,968	13,313	424	376	979	9,029	12,473
1891/00	11,570	3,448	8,122	25	167	364	3,743	8,383
1901/08	5,585	3,995	1,590	1,242	2,068	3,468	1,006	2,199



Tab. 57. Procentisk fördelning efter kön och familjeställning af den redovisade utvandringen och invandringen.

År.	Af hela antalet voro, %:				Kvinnor mot 1,000 män.			Barn mot 100 gitta kvinnor.
	Gifta personer o. barn.	Vuxna ogifta män.	Vuxna ogifta kvinnor.	Summa.	I allt.	Bland gifte.	Bland vuxna ogifte.	
<b>A) Utvandrare.</b>								
<i>Hela Utvandringen.</i>								
1851/60.....	60·08	27·31	12·61	100	739	1,006	462	229
1861/70.....	45·13	34·87	20·00	100	736	1,017	574	217
1871/80.....	36·68	37·14	26·18	100	800	1,022	705	204
1881/90.....	35·51	36·49	28·00	100	818	858	767	211
1891/00.....	30·02	35·33	34·65	100	970	884	981	208
1901/08.....	27·70	41·02	31·28	100	801	855	763	193
<i>Till utomeuropeiska länder:</i>								
1851/60.....	.	.	.	.	.	.	.	.
1861/70.....	53·80	30·93	15·27	100	723	1,016	494	218
1871/80.....	42·22	35·50	22·28	100	760	999	627	206
1881/90.....	36·91	36·89	26·20	100	777	831	710	213
1891/00.....	29·37	37·06	33·57	100	907	821	906	215
1901/08.....	26·05	43·33	30·62	100	747	790	707	202
<i>Till europeiska länder:</i>								
1851/60.....	.	.	.	.	.	.	.	.
1861/70.....	22·30	45·24	32·46	100	772	1,021	717	213
1871/80.....	25·26	40·52	34·22	100	889	1,109	844	196
1881/90.....	26·81	33·98	39·21	100	1,124	1,143	1,154	192
1891/00.....	33·22	26·91	39·87	100	1,340	1,214	1,482	180
1901/08.....	38·58	25·74	35·68	100	1,263	1,213	1,386	161
<b>B) Invandrare.</b>								
<i>Hela Invandringen.</i>								
1871/80.....	39·08	39·21	21·71	100	712	1,059	554	157
1881/90.....	42·19	36·02	21·79	100	707	793	605	168
1891/00.....	44·94	32·56	22·50	100	746	730	691	158
1901/08.....	45·79	30·62	23·59	100	852	940	771	149
<i>Från utomeuropeiska länder:</i>								
1871/80.....	41·01	47·82	11·17	100	426	841	234	125
1881/90.....	42·05	45·11	12·84	100	410	494	285	138
1891/00.....	43·28	37·47	19·25	100	577	543	514	139
1901/08.....	39·41	36·40	24·19	100	700	654	665	129
<i>Från europeiska länder:</i>								
1871/80.....	38·58	36·95	24·47	100	807	1,144	662	166
1881/90.....	42·28	30·10	27·62	100	979	1,181	918	184
1891/00.....	47·55	24·86	27·59	100	1,100	1,257	1,110	182
1901/08.....	52·61	24·44	22·95	100	1,048	1,362	939	164

Anm. Jfr. anm. sid. 161 och 164.



Tab. 58. Redovisade Utvandringen, 1861/1908, efter kön och femåriga åldersklasser. [Jfr anm. sid. 204].

Ålder.	I allt.	Mankön.	Kvinnkön.	Kvinnor mot 100 män.	I allt.	Mankön.	Kvinnkön.	Kvinnor mot 100 män.
	<i>Åren 1861/65.</i>				<i>Åren 1866/70.</i>			
0/5 år.....	1,803	910	893	98	9,599	4,882	4,717	97
5/10 ».....	1,489	749	740	99	8,528	4,388	4,140	94
10/15 ».....	1,090	537	553	103	6,360	3,301	3,059	93
15/20 ».....	2,215	1,185	1,030	87	11,630	6,374	5,256	82
30/25 ».....	4,186	2,653	1,533	58	20,592	12,518	8,074	64
25/30 ».....	3,357	2,160	1,197	55	16,880	10,584	6,296	59
30/35 ».....	2,111	1,277	834	65	10,443	6,412	4,031	63
35/40 ».....	1,332	789	543	69	6,535	3,832	2,703	71
40/45 ».....	878	493	385	78	4,619	2,667	1,952	73
45/50 ».....	510	265	245	92	3,245	1,920	1,325	69
50/55 ».....	260	141	119	84	1,930	1,054	876	83
55/60 ».....	193	102	91	89	1,158	597	561	94
60/65 ».....	94	45	49	109	592	284	308	108
65/70 ».....	57	21	36	.	297	139	158	114
70/75 ».....	28	10	18	.	140	62	78	.
75/80 ».....	7	1	6	.	62	29	33	.
80/85 ».....	1	—	1	.	7	4	3	.
85/90 ».....	—	—	—	.	4	3	1	.
90/ω ».....	—	—	—	.	—	—	—	.
Okändt.....	205	147	58	.	10	4	6	.
Summa	19,816	11,485	8,331	73	102,631	59,054	43,577	74
	<i>Åren 1871/75.</i>				<i>Åren 1876/80.</i>			
0/5 år.....	4,289	2,192	2,097	96	6,520	3,316	3,204	97
5/10 ».....	4,463	2,243	2,220	99	4,870	2,486	2,384	96
10/15 ».....	3,873	2,026	1,847	91	3,967	1,993	1,974	99
15/20 ».....	9,085	4,652	4,433	96	11,999	5,938	6,061	102
20/25 ».....	15,475	9,036	6,439	71	22,793	13,897	8,896	64
25/30 ».....	11,066	6,307	4,759	75	15,520	9,755	5,765	59
30/35 ».....	5,974	3,232	2,742	85	8,029	4,746	3,283	69
35/40 ».....	3,733	1,972	1,761	89	4,451	2,508	1,943	77
40/45 ».....	2,221	1,189	1,032	87	2,564	1,447	1,117	77
45/50 ».....	1,606	814	792	97	1,779	919	860	94
50/55 ».....	1,127	570	557	98	1,176	593	583	98
55/60 ».....	762	352	410	116	910	441	469	106
60/65 ».....	445	191	254	133	650	265	385	145
65/70 ».....	210	89	121	.	335	152	183	120
70/75 ».....	91	39	52	.	145	53	92	.
75/80 ».....	23	11	12	.	56	28	28	.
80/85 ».....	5	3	2	.	10	6	4	.
85/90 ».....	—	—	—	.	3	2	1	.
90/ω ».....	—	—	—	.	—	—	—	.
Okändt.....	15	10	5	.	29	15	14	.
Summa	64,463	34,928	29,535	85	85,806	48,560	37,246	77

Anm. I åldern 65/ω utgjorde emigranternas antal: 1861/65... 32 män och 61 kvinnor; 1866/70... 237 män och 273 kvinnor; 1871/75... 142 och 187 kvinnor; 1876/80... 241 män och 308 kvinnor; och mot hundra män svarade således, i ordning: 191, 115, 132 och 128 kvinnor.



Tab. 58. (Forts.). Redovisade Utvandringen, efter kön och femåriga åldersklasser.

Ålder.	I allt.	Mankön.	Kvinn- kön.	Kvinnor mot 100 män.	I allt.	Mankön.	Kvinn- kön.	Kvinnor mot 100 män.
	<i>Åren 1881/85.</i>				<i>Åren 1886/90.</i>			
0/5 år.....	14,258	7,166	7,092	99	12,011	6,147	5,864	95
5/10 ».....	11,861	6,000	5,861	98	10,064	5,143	4,921	96
10/15 ».....	9,040	4,547	4,493	99	8,658	4,174	4,484	107
15/20 ».....	27,755	14,549	13,206	91	40,577	22,616	17,961	79
20/25 ».....	43,814	25,326	18,488	73	54,048	31,030	23,018	74
25/30 ».....	27,893	15,997	11,896	74	32,789	18,301	14,488	79
30/35 ».....	14,579	8,149	6,430	79	17,098	9,944	7,154	72
35/40 ».....	8,392	4,526	3,866	85	9,335	5,634	3,701	66
40/45 ».....	5,358	2,868	2,490	87	5,549	3,354	2,195	65
45/50 ».....	4,069	2,102	1,967	94	3,694	2,118	1,576	74
50/55 ».....	2,851	1,430	1,421	99	2,712	1,462	1,250	85
55/60 ».....	2,127	987	1,140	116	2,029	917	1,112	121
60/65 ».....	1,455	628	827	132	1,525	601	924	154
65/70 ».....	861	378	483	128	945	418	527	126
70/75 ».....	319	132	187	142	383	177	206	116
75/80 ».....	125	69	56	.	105	46	59	.
80/85 ».....	22	6	16	.	19	7	12	.
85/90 ».....	4	1	3	.	3	1	2	.
90/ω ».....	—	—	—	.	—	—	—	.
Okändt.....	45	26	19	.	29	11	18	.
Summa	174,828	94,887	79,941	84	201,573	112,101	89,472	80
	<i>Åren 1891/95.</i>				<i>Åren 1896/00.</i>			
0/5 år.....	9,327	4,726	4,601	97	3,261	1,599	1,662	104
5/10 ».....	9,247	4,740	4,507	95	3,369	1,702	1,667	98
10/15 ».....	7,744	3,798	3,946	104	3,605	1,624	1,981	122
15/20 ».....	34,831	17,835	16,996	95	20,733	8,797	11,936	136
20/25 ».....	41,443	23,033	18,410	80	25,482	13,020	12,462	96
25/30 ».....	23,366	12,098	11,268	93	11,612	5,341	6,271	117
30/35 ».....	13,689	7,220	6,469	90	6,037	2,879	3,158	110
35/40 ».....	7,823	4,386	3,437	78	3,896	2,003	1,893	95
40/45 ».....	4,483	2,586	1,897	73	2,243	1,218	1,025	84
45/50 ».....	2,976	1,612	1,364	85	1,431	754	677	90
50/55 ».....	2,146	1,042	1,104	106	1,014	490	524	107
55/60 ».....	1,770	733	1,037	141	904	333	571	171
60/65 ».....	1,212	465	747	161	745	262	483	184
65/70 ».....	839	357	482	135	521	210	311	148
70/75 ».....	415	164	251	153	280	116	164	141
75/80 ».....	120	54	66	.	141	63	78	.
80/85 ».....	17	9	8	.	26	6	20	.
85/90 ».....	3	1	2	.	6	1	5	.
90/ω ».....	1	—	1	.	—	—	—	.
Okändt.....	10	2	8	.	4	2	2	.
Summa	161,462	84,861	76,601	90	85,310	40,420	44,890	111

*Ann.* I åldern 65/ω utgjorde emigranternas antal: 1881/85... 586 män och 745 kvinnor; 1886/90... 649 män och 806 kvinnor; 1891/95... 585 män och 810 kvinnor; 1896/00... 396 män och 578 kvinnor; och mot hundra män svarade alltså, i ordning: 127, 124, 138 och 146 kvinnor.



Tab. 58. (Forts.). Redovisade Utvandringen, efter kön och femåriga åldersklasser.

Ålder.	I allt.	Mankön.	Kvinn- køn.	Kvinnor mot 100 män.	I allt.	Mankön.	Kvinn- køn.	Kvinnor mot 100 män.	
<i>Åren 1901/05.</i>					<i>Åren 1906/08.</i>				
0/5 år.....	7,426	3,740	3,686	99	3,086	1,585	1,501	95	
5/10 ».....	5,975	3,089	2,886	93	2,829	1,462	1,367	94	
10/15 ».....	5,454	2,695	2,759	102	2,316	1,155	1,161	101	
15/20 ».....	37,568	21,148	16,420	78	15,804	8,961	6,843	76	
20/25 ».....	40,786	23,933	16,853	70	15,433	8,391	7,042	84	
25/30 ».....	22,285	12,878	9,407	73	8,347	4,496	3,851	86	
30/35 ».....	10,202	5,675	4,527	80	4,542	2,391	2,151	90	
35/40 ».....	6,157	3,614	2,543	70	2,565	1,465	1,100	75	
40/45 ».....	4,054	2,368	1,686	71	1,792	1,026	766	75	
45/50 ».....	2,354	1,359	995	73	1,102	616	486	79	
50/55 ».....	1,561	730	831	114	755	365	390	107	
55/60 ».....	1,267	519	748	144	547	233	314	135	
60/65 ».....	1,087	442	645	146	413	158	255	161	
65/70 ».....	743	302	441	146	299	114	185	162	
70/75 ».....	474	221	253	114	222	106	116	109	
75/80 ».....	221	95	126	.	97	45	52	.	
80/85 ».....	53	22	31	.	26	8	18	.	
85/90 ».....	10	3	7	.	6	4	2	.	
90/∞ ».....	1	—	1	.	—	—	—	.	
Okändt.....	—	—	—	.	—	—	—	.	
Summa	147,678	82,833	64,845	78	60,181	32,581	27,600	85	
<i>Åren 1861/1900.</i>					<i>Åren 1861/1908.</i>				
0/5 år.....	61,068	30,938	30,130	97	71,580	36,263	35,317	97	
5/10 ».....	53,891	27,451	26,440	96	62,695	32,002	30,693	96	
10/15 ».....	44,337	22,000	22,337	102	52,107	25,850	26,257	102	
15/20 ».....	158,825	81,946	76,879	94	212,197	112,055	100,142	89	
20/25 ».....	227,833	130,513	97,320	75	284,052	162,837	121,215	74	
25/30 ».....	142,483	80,543	61,940	77	173,115	97,917	75,198	77	
30/35 ».....	77,960	43,859	34,101	78	92,704	51,925	40,779	79	
35/40 ».....	45,497	25,650	19,847	77	54,219	30,729	23,490	76	
40/45 ».....	27,915	15,822	12,093	76	33,761	19,216	14,545	76	
45/50 ».....	19,310	10,504	8,806	84	22,766	12,479	10,287	82	
50/55 ».....	13,216	6,782	6,434	95	15,532	7,877	7,655	97	
55/60 ».....	9,853	4,462	5,391	121	11,667	5,214	6,453	124	
60/65 ».....	6,718	2,741	3,977	145	8,218	3,341	4,877	146	
65/70 ».....	4,065	1,764	2,301	130	5,107	2,180	2,927	134	
70/75 ».....	1,801	753	1,048	139	2,497	1,080	1,417	131	
75/80 ».....	639	301	338	112	957	441	516	117	
80/85 ».....	107	41	66	.	186	71	115	.	
85/90 ».....	23	9	14	.	39	16	23	.	
90/∞ ».....	1	—	1	.	2	—	2	.	
Okändt.....	347	217	130	.	347	217	130	.	
Summa	895,889	486,296	409,593	84	1,103,748	601,710	502,038	83	

*Ann.* I åldern 65/∞ utgjorde emigranternas antal: 1901/05... 643 män och 859 kvinnor; 1906/08... 277 män och 373 kvinnor; 1861/1900... 2,868 män och 3,768 kvinnor; 1861/1908... 3,788 män och 5,000 kvinnor; och mot hundra män svarade alltså, i ordning: 134, 135, 131 och 132 kvinnor.



Tab. 59. Redovisade Invandringen, efter kön och femåriga åldersklasser. [Jfr anm. sid. 204.]

Ålder.	I allt.	Mankön.	Kvinn- kön.	Kvinnor mot 100 män.	I allt.	Mankön.	Kvinn- kön.	Kvinnor mot 100 män.
	<i>Åren 1876/80.</i>				<i>Åren 1881/85.</i>			
0/5 år.....	1,431	698	733	105	1,968	999	969	97
5/10 ».....	797	385	412	107	1,239	661	578	87
10/15 ».....	462	238	224	94	646	326	320	98
15/20 ».....	1,087	546	541	99	1,745	823	922	112
20/25 ».....	3,191	1,834	1,357	74	4,646	2,724	1,922	71
25/30 ».....	3,212	2,001	1,211	61	4,273	2,772	1,501	54
30/35 ».....	2,011	1,229	782	64	2,837	1,789	1,048	59
35/40 ».....	1,178	715	463	65	1,620	1,017	603	59
40/45 ».....	604	391	213	54	906	589	317	54
45/50 ».....	343	202	141	70	557	335	222	66
50/55 ».....	256	157	99	63	338	214	124	58
55/60 ».....	151	94	57	..	245	142	103	73
60/65 ».....	73	40	33	..	134	79	55	..
65/70 ».....	54	33	21	..	95	48	47	..
70/75 ».....	26	13	13	..	49	23	26	..
75/80 ».....	19	10	9	..	16	4	12	..
80/85 ».....	3	2	1	..	13	6	7	..
85/90 ».....	—	—	—	..	1	—	1	..
90/∞ ».....	—	—	—	..	—	—	—	..
Okändt.....	44	17	27	..	52	22	30	..
Summa	14,942	8,605	6,337	74	21,380	12,573	8,807	70
	<i>Åren 1886/90.</i>				<i>Åren 1891/95.</i>			
0/5 år.....	2,321	1,145	1,176	103	3,331	1,675	1,656	99
5/10 ».....	1,520	751	769	102	2,262	1,151	1,111	97
10/15 ».....	870	429	441	103	1,129	585	544	93
15/20 ».....	1,536	706	830	118	2,128	1,029	1,099	107
20/25 ».....	4,656	2,588	2,068	80	6,264	3,533	2,731	77
25/30 ».....	5,441	3,123	2,318	74	7,394	4,369	3,025	69
30/35 ».....	3,845	2,495	1,350	54	6,346	4,115	2,231	54
35/40 ».....	2,264	1,561	703	45	3,868	2,684	1,184	44
40/45 ».....	1,324	926	398	43	2,306	1,711	595	35
45/50 ».....	960	655	305	47	1,430	1,041	389	37
50/55 ».....	583	385	198	51	976	715	261	37
55/60 ».....	350	237	113	48	633	430	203	47
60/65 ».....	231	138	93	67	390	243	147	60
65/70 ».....	158	83	75	..	271	147	124	84
70/75 ».....	90	48	42	..	140	75	65	..
75/80 ».....	24	12	12	..	46	22	24	..
80/85 ».....	15	8	7	..	13	8	5	..
85/90 ».....	2	1	1	..	1	—	1	..
90/∞ ».....	—	—	—	..	—	—	—	..
Okändt.....	31	15	16	..	27	9	18	..
Summa	26,221	15,306	10,915	71	38,955	23,542	15,413	65

Anm. Vid beräkningen af dessa proportionaltal har ej ansetts lämpligt medtagna de blott kalkylerade talen för åren 1871/74 (jfr anm. sid. 157); för vinnande af jämn femårsperiod har äfven året 1875 utslutits.



Tabl. 59. (Forts.) Redovisade Invandringen, efter kön och femåriga åldersklasser.

Ålder.	I allt.	Maukön.	Kvinn- køn.	Kvinnor mot 100 män.	I allt.	Maukön.	Kvinn- køn.	Kvinnor mot 100 män.
	<i>Åren 1896/00.</i>				<i>Åren 1901/05.</i>			
0/5 år.....	3,364	1,673	1,691	101	3,485	1,801	1,684	94
5/10 ».....	2,575	1,354	1,221	90	2,804	1,390	1,414	102
10/15 ».....	1,529	758	771	102	1,631	811	820	101
15/20 ».....	2,797	1,400	1,397	100	3,146	1,672	1,474	88
20/25 ».....	6,414	3,096	3,318	107	6,597	3,306	3,291	100
25/30 ».....	7,298	3,793	3,505	92	6,804	3,436	3,368	98
30/35 ».....	5,945	3,406	2,539	75	5,127	2,819	2,308	82
35/40 ».....	3,924	2,358	1,566	66	3,603	2,091	1,512	72
40/45 ».....	2,330	1,485	845	57	2,556	1,603	953	59
45/50 ».....	1,304	848	456	54	1,524	949	575	61
50/55 ».....	865	540	325	60	969	617	352	57
55/60 ».....	575	351	224	64	606	358	248	69
60/65 ».....	405	235	170	72	430	231	199	86
65/70 ».....	285	159	126	79	301	151	150	99
70/75 ».....	149	84	65	.	183	98	85	.
75/80 ».....	68	32	36	.	87	45	42	.
80/85 ».....	15	8	7	.	31	19	12	.
85/90 ».....	4	2	2	.	12	4	8	.
90/ω ».....	—	—	—	.	3	2	1	.
Okändt.....	9	2	7	.	—	—	—	.
Summa	39,855	21,584	18,271	85	39,899	21,403	18,496	86
	<i>Åren 1906 08.</i>				<i>Åren 1876/1908.</i>			
0/5 år.....	2,241	1,158	1,083	94	18,141	9,149	8,992	98
5/10 ».....	1,845	900	945	105	13,042	6,592	6,450	98
10/15 ».....	1,112	546	566	104	7,379	3,693	3,686	100
15/20 ».....	1,889	1,011	878	87	14,328	7,187	7,141	99
20/25 ».....	4,606	2,265	2,341	103	36,374	19,346	17,028	88
25/30 ».....	5,253	2,771	2,482	90	39,675	22,265	17,410	78
30/35 ».....	3,967	2,310	1,657	72	30,078	18,163	11,915	66
35/40 ».....	2,421	1,410	1,011	72	18,878	11,836	7,042	59
40/45 ».....	1,883	1,219	664	54	11,909	7,924	3,985	50
45/50 ».....	1,206	738	468	63	7,324	4,768	2,556	54
50/55 ».....	673	440	233	53	4,660	3,068	1,592	52
55/60 ».....	479	264	215	81	3,039	1,876	1,163	62
60/65 ».....	306	168	138	82	1,969	1,134	835	74
65/70 ».....	224	105	119	113	1,388	726	662	91
70/75 ».....	120	62	58	.	757	403	354	88
75/80 ».....	55	39	16	.	315	164	151	92
80/85 ».....	22	13	9	.	112	64	48	.
85/90 ».....	7	4	3	.	27	11	16	.
90/ω ».....	3	—	3	.	6	2	4	.
Okändt.....	—	—	—	.	163	65	98	.
Summa	28,312	15,423	12,889	84	209,564	118,436	91,128	77

Anm. Jfr anmärkningen å föregående sida. De beräknade talen för hela årtiondet 1871/80, och således för tidrymden 1871/1900, framgå af Tab. 76.



Tab. 60. Utvandringen efter femåriga åldersklasser; relativa tal i förhållande till folkmängden.

Ålder.	1861/65.	1866/70.	1861/70.	1871/80.	1881/90.	1891/00.	1901/08.	1861/1900.
A) <i>Utvandringstalen</i> , årl. på 100,000 inb. inom hvarje grupp.								
0/5 år.....	67	361	214	202	458	217	218	275
5/10 ».....	69	357	220	197	436	235	197	274
10/15 ».....	57	307	186	170	386	224	183	243
15/20 ».....	124	626	380	497	1,592	1,212	1,340	948
20/25 ».....	256	1,228	748	1,062	2,501	1,762	1,637	1,557
25/30 ».....	218	1,106	660	858	1,772	1,050	1,011	1,103
30/35 ».....	148	722	437	497	1,064	617	567	657
35/40 ».....	95	486	287	307	656	395	365	411
40/45 ».....	71	352	215	190	435	253	247	272
45/50 ».....	50	280	172	142	327	182	161	206
50/55 ».....	32	205	124	105	251	142	122	157
55/60 ».....	28	157	95	92	203	130	107	134
60/65 ».....	16	101	59	79	167	106	99	109
65/70 ».....	12	64	37	54	133	87	81	83
70/75 ».....	9	40	25	34	78	58	68	52
75/80 ».....	4	32	19	18	44	35	45	31
80/85 ».....	1	9	5	7	17	13	21	11
85/90 ».....	—	17	9	5	8	9	13	8
90/∞ ».....	—	—	—	—	—	4	4	2
I allt	99	493	300	343	805	500	493	496
B) <i>Mätaretalen</i> , %.								
0/5 år.....	68	73	71	59	57	43	44	55
5/10 ».....	70	72	73	57	54	47	40	55
10/15 ».....	58	62	62	50	48	45	37	49
15/20 ».....	125	127	127	145	198	242	272	191
20/25 ».....	259	249	249	310	311	352	332	314
25/30 ».....	220	224	220	250	221	210	205	222
30/35 ».....	149	146	146	145	132	123	115	132
35/40 ».....	96	99	96	90	81	79	74	83
40/45 ».....	72	71	72	55	54	51	50	55
45/50 ».....	51	57	57	41	41	36	33	42
50/55 ».....	32	42	41	31	31	28	25	32
55/60 ».....	28	32	32	27	25	26	22	27
60/65 ».....	16	20	20	23	21	21	20	22
65/70 ».....	12	13	12	16	17	17	16	17
70/75 ».....	9	8	8	10	10	12	14	10
75/80 ».....	4	6	6	5	5	7	9	6
80/85 ».....	1	2	2	2	2	3	4	2
85/90 ».....	—	3	3	1	1	2	3	2
90/∞ ».....	—	—	—	—	—	1	1	.
I allt	100	100	100	100	100	100	100	100

Anm. »Mätaretalen, %» = de relativa utvandringstalen (öfverst i tabellen) för hvarje särskild femårsklass, om medeltalet för befolkningen i dess helhet sättes = 100.



Tab. 61. Utvandringen efter kön och femåriga åldersklasser; relativa tal i förhållande till folkmängden.<sup>1</sup>

Ålder.	Man- køn.	Kvinn- køn.	Man- køn.	Kvinn- køn.	Man- køn.	Kvinn- køn.	Man- køn.	Kvinn- køn.
	Åren 1861/65.		Åren 1866/70.		Åren 1861/70.		Åren 1871/80.	
0/5 år.....	67	67	364	358	215	212	203	201
5/10 ».....	69	69	366	347	225	215	198	196
10/15 ».....	56	58	318	296	192	181	173	167
15/20 ».....	133	116	687	565	416	345	497	497
20/25 ».....	328	185	1,510	951	926	573	1,284	843
25/30 ».....	286	152	1,429	801	853	477	1,072	657
30/35 ».....	184	114	918	538	551	329	596	408
35/40 ».....	116	75	591	389	348	229	354	264
40/45 ».....	82	60	422	287	256	177	220	162
45/50 ».....	54	46	345	219	209	138	153	131
50/55 ».....	37	27	239	175	145	106	113	98
55/60 ».....	33	25	177	140	108	85	94	90
60/65 ».....	17	15	108	94	64	55	73	84
65/70 ».....	10	13	69	60	39	36	54	54
70/75 ».....	8	10	43	38	26	25	31	35
75/80 ».....	2	6	37	28	21	18	22	15
80/85 ».....	—	2	13	6	7	4	12	5
85/90 ».....	—	—	41	6	21	3	10	2
90/∞ ».....	—	—	—	—	—	—	—	—
I allt	118	81	584	407	356	248	392	296
	Åren 1881/90.		Åren 1891/1900.		Åren 1901/08.		Åren 1861/1900.	
0/5 år.....	458	458	215	219	217	219	275	275
5/10 ».....	438	433	237	232	201	194	276	271
10/15 ».....	376	395	211	237	178	187	239	246
15/20 ».....	1,718	1,464	1,144	1,282	1,492	1,185	971	924
20/25 ».....	2,921	2,089	1,907	1,618	1,883	1,391	1,802	1,317
25/30 ».....	2,074	1,490	1,078	1,024	1,154	868	1,286	931
30/35 ».....	1,276	871	663	575	636	501	773	551
35/40 ».....	794	532	457	339	448	291	487	342
40/45 ».....	527	353	304	207	305	195	325	225
45/50 ».....	379	281	208	158	197	129	237	178
50/55 ».....	279	226	148	136	124	121	173	144
55/60 ».....	201	206	112	145	96	116	132	136
60/65 ».....	150	181	86	123	87	110	98	118
65/70 ».....	129	135	80	92	71	88	81	85
70/75 ».....	79	77	52	62	71	65	50	53
75/80 ».....	54	38	37	35	46	45	35	28
80/85 ».....	14	19	11	14	19	23	11	11
85/90 ».....	7	9	5	10	15	12	9	7
90/∞ ».....	—	—	—	6	—	6	—	2
I allt	913	704	523	479	561	429	554	441

<sup>1</sup> Talen i tabellen afse årliga antalet utvandrare på 100,000 inb. inom hvarje grupp



Tab. 62. Invandringen, efter femåriga åldersklasser; relativa tal i förhållande till folkmängden.

Ålder.	1861/65.	1866/70.	1861/70.	1871/80.	1881/90.	1891/00.	1901/08.	1871/1900.
A) <i>Invandringstalen</i> årl. på 100,000 inb. inom hvarje grupp.								
0/5 år.....	.	.	.	51	75	115	119	81
5/10 ».....	.	.	.	32	55	90	104	60
10/15 ».....	.	.	.	19	33	52	64	35
15/20 ».....	.	.	.	51	76	107	126	79
20/25 ».....	.	.	.	174	238	334	326	250
25/30 ».....	.	.	.	207	284	441	398	313
30/35 ».....	.	.	.	144	224	384	350	256
35/40 ».....	.	.	.	88	144	263	252	168
40/45 ».....	.	.	.	47	89	174	187	105
45/50 ».....	.	.	.	30	64	113	127	69
50/55 ».....	.	.	.	23	42	83	87	49
55/60 ».....	.	.	.	17	29	59	64	36
60/65 ».....	.	.	.	10	20	43	49	26
65/70 ».....	.	.	.	10	19	35	41	23
70/75 ».....	.	.	.	7	15	24	29	17
75/80 ».....	.	.	.	8	8	15	20	11
80/85 ».....	.	.	.	2	11	8	14	8
85/90 ».....	.	.	.	—	4	5	16	3
90/∞ ».....	.	.	.	—	—	—	23	—
I allt	.	.	.	67	102	160	162	111
<i>Mätarealen, %.</i>								
0/5 år.....	.	.	.	76	74	72	73	73
5/10 ».....	.	.	.	48	54	56	64	54
10/15 ».....	.	.	.	28	32	32	40	32
15/20 ».....	.	.	.	76	75	67	78	71
20/25 ».....	.	.	.	260	233	209	201	225
25/30 ».....	.	.	.	309	278	276	246	282
30/35 ».....	.	.	.	215	220	240	216	231
35/40 ».....	.	.	.	131	141	164	156	151
40/45 ».....	.	.	.	70	87	109	115	95
45/50 ».....	.	.	.	45	63	71	78	62
50/55 ».....	.	.	.	34	41	52	54	44
55/60 ».....	.	.	.	25	28	37	40	32
60/65 ».....	.	.	.	15	20	27	30	23
65/70 ».....	.	.	.	15	19	22	25	21
70/75 ».....	.	.	.	10	15	15	18	15
75/80 ».....	.	.	.	12	8	9	12	10
80/85 ».....	.	.	.	3	11	5	9	7
85/90 ».....	.	.	.	—	4	3	10	3
90/∞ ».....	.	.	.	—	—	—	14	—
I allt	.	.	.	100	100	100	100	100

*Anm.* Angående talen för invandringen åren 1871/74, se anm. sid. 157. — »Mätarealen, %» = de relativa invandringstalen (öfverst i tabellen), för hvarje särskild femårsklass, om medeltalet för befolkningen i dess helhet sättes = 100.



Tab. 63. Invandringen, efter kön och femåriga åldersklasser; relativa tal i förhållande till folkmängden.<sup>1</sup>

Ålder.	Mankön.		Kvinnkön.		Mankön.		Kvinnkön.		Mankön.		Kvinnkön.	
	Åren 1861/65.		Åren 1866/70.		Åren 1861/70.		Åren 1871/80.		Åren 1881/90.		Åren 1891/1900.	
0/5 år.....	.	.	.	.	.	.	51	52	74	76	114	117
5/10 ».....	.	.	.	.	.	.	31	33	56	54	92	88
10/15 ».....	.	.	.	.	.	.	20	19	33	33	52	52
15/20 ».....	.	.	.	.	.	.	51	50	71	82	104	111
20/25 ».....	.	.	.	.	.	.	205	144	275	201	351	317
25/30 ».....	.	.	.	.	.	.	266	151	357	216	504	381
30/35 ».....	.	.	.	.	.	.	187	105	302	154	494	285
35/40 ».....	.	.	.	.	.	.	118	62	202	92	361	175
40/45 ».....	.	.	.	.	.	.	66	31	128	54	255	102
45/50 ».....	.	.	.	.	.	.	38	22	89	42	166	66
50/55 ».....	.	.	.	.	.	.	31	16	58	27	121	49
55/60 ».....	.	.	.	.	.	.	24	12	40	20	82	38
60/65 ».....	.	.	.	.	.	.	12	9	26	15	57	32
65/70 ».....	.	.	.	.	.	.	14	8	21	16	43	29
70/75 ».....	.	.	.	.	.	.	8	6	18	13	30	19
75/80 ».....	.	.	.	.	.	.	11	6	7	8	17	14
80/85 ».....	.	.	.	.	.	.	5	1	15	9	12	6
85/90 ».....	.	.	.	.	.	.	—	—	3	4	5	4
90/∞ ».....	.	.	.	.	.	.	—	—	—	—	—	—
I allt							81	54	123	82	188	133
	Åren 1881/90.		Åren 1891/1900.		Åren 1901/08.		Åren 1871/1900.					
0/5 år.....	74	76	114	117	121	117	80	82				
5/10 ».....	56	54	92	88	101	108	61	59				
10/15 ».....	33	33	52	52	63	66	35	36				
15/20 ».....	71	82	104	111	133	120	76	82				
20/25 ».....	275	201	351	317	325	328	278	221				
25/30 ».....	357	216	504	381	412	383	378	251				
30/35 ».....	302	154	494	285	405	297	334	185				
35/40 ».....	202	92	361	175	309	201	231	112				
40/45 ».....	128	54	255	102	254	129	151	63				
45/50 ».....	89	42	166	66	168	91	98	43				
50/55 ».....	58	27	121	49	120	58	70	31				
55/60 ».....	40	20	82	38	79	51	50	24				
60/65 ».....	26	15	57	32	58	41	34	19				
65/70 ».....	21	16	43	29	44	38	28	19				
70/75 ».....	18	13	30	19	35	25	21	14				
75/80 ».....	7	8	17	14	27	15	13	10				
80/85 ».....	15	9	12	6	20	10	11	6				
85/90 ».....	3	4	5	4	17	15	3	3				
90/∞ ».....	—	—	—	—	24	22	—	—				
I allt	123	82	188	133	179	145	133	91				

<sup>1</sup> Talen i tabellen afse årliga antalet invandrare på 100,000 inb. inom hvarje grupp. Angående invandringen åren 1871/74, se anm. sid. 157.



Tab. 64. Utvandringen och Invandringen; procentisk fördelning på de femåriga åldersklasserna.

Ålder, år.	1861/65.	1866/70.	1861/70.	1871/80.	1881/90.	1891/00.	1901/08.	Medeltal.	
								1861/1900.	1861/1908.
<b>A) Utvandringen.</b>									
0/5 .....	9·19	9·35	9·33	7·20	6·98	5·10	5·06	6·82	6·49
5/10 .....	7·59	8·31	8·19	6·21	5·83	5·11	4·24	6·02	5·68
10/15 .....	5·56	6·20	6·09	5·22	4·70	4·60	3·74	4·95	4·72
15/20 .....	11·30	11·33	11·33	14·04	18·16	22·52	25·68	17·73	19·23
20/25 .....	21·35	20·06	20·27	25·47	26·00	27·13	27·05	25·44	25·74
25/30 .....	17·12	16·45	16·56	17·70	16·13	14·17	14·74	15·91	15·69
30/35 .....	10·76	10·18	10·27	9·32	8·42	7·99	7·09	8·70	8·40
35/40 .....	6·79	6·37	6·44	5·45	4·71	4·75	4·20	5·08	4·91
40/45 .....	4·48	4·50	4·50	3·19	2·90	2·73	2·81	3·12	3·06
45/40 .....	2·60	3·16	3·07	2·25	2·06	1·79	1·66	2·16	2·06
50/55 .....	1·33	1·88	1·79	1·53	1·48	1·28	1·11	1·48	1·41
55/60 .....	0·98	1·13	1·11	1·11	1·10	1·08	0·87	1·10	1·06
60/65 .....	0·48	0·58	0·56	0·73	0·79	0·79	0·72	0·75	0·75
65/ω .....	0·47	0·50	0·49	0·58	0·74	0·96	1·03	0·74	0·80
0/15 .....	22·34	23·86	23·61	18·63	17·51	14·81	13·04	17·79	16·89
15/35 .....	60·53	58·02	58·43	66·53	68·71	71·81	74·56	67·78	69·06
35/50 .....	13·87	14·03	14·01	10·89	9·67	9·27	8·67	10·36	10·03
50/65 .....	2·79	3·59	3·46	3·37	3·37	3·15	2·70	3·33	3·22
65/ω .....	0·47	0·50	0·49	0·58	0·74	0·96	1·03	0·74	0·80
I allt	100	100	100	100	100	100	100	100	100
<b>B) Invandringen.</b>								1871/00:	1871/08:
0/5 .....	.	.	.	9·31	9·03	8·49	8·39	8·81	8·69
5/10 .....	.	.	.	5·17	5·81	6·14	6·82	5·85	6·15
10/15 .....	.	.	.	3·03	3·19	3·37	4·02	3·25	3·49
15/20 .....	.	.	.	7·30	6·91	6·25	7·38	6·65	6·88
20/25 .....	.	.	.	21·30	19·58	16·09	16·42	18·14	17·62
25/30 .....	.	.	.	21·73	20·44	18·69	17·68	19·78	19·14
30/35 .....	.	.	.	13·77	14·06	15·59	13·33	14·78	14·34
35/40 .....	.	.	.	8·01	8·17	9·89	8·83	9·01	8·95
40/45 .....	.	.	.	4·06	4·69	5·88	6·51	5·18	5·58
45/50 .....	.	.	.	2·41	3·19	3·47	4·00	3·19	3·43
50/55 .....	.	.	.	1·71	1·94	2·34	2·41	2·10	2·19
55/60 .....	.	.	.	1·06	1·25	1·53	1·59	1·36	1·43
60/65 .....	.	.	.	0·49	0·77	1·01	1·08	0·84	0·91
65/ω .....	.	.	.	0·65	0·97	1·26	1·54	1·06	1·20
0/15 .....	.	.	.	17·51	18·03	18·00	19·23	17·91	18·33
15/35 .....	.	.	.	64·10	60·99	56·62	54·81	59·35	57·98
35/50 .....	.	.	.	14·48	16·05	19·24	19·34	17·38	17·96
50/65 .....	.	.	.	3·26	3·96	4·88	5·08	4·30	4·53
65/ω .....	.	.	.	0·65	0·97	1·26	1·54	1·06	1·20
I allt	.	.	.	100	100	100	100	100	100

Anm. Angående invandringen åren 1871/74, se anm. sid. 157.



Tab. 65. Relativa tal för Utvandringen, 1891/1900, efter kön och femåriga åldersklasser samt efter bestämmelseorten.<sup>1</sup>

Ålder.	Till Utomeuropeiska länder.					Till Europeiska länder.				
	Utvandringstal, ‰0000.			Andelar, %	Kvinn. mot 100 män.	Utvandringstal, ‰0000.			Andelar, %	Kvinn. mot 100 män.
	Båda könen.	M.	Kv.			Båda könen.	M.	Kv.		
0/5 .....	167	165	169	4.74	99	50	50	50	6.87	98
5/10 .....	190	192	188	5.00	96	45	45	44	5.64	97
10/15 .....	191	179	202	4.72	110	33	32	35	4.00	106
15/20 .....	1,060	1,018	1,104	23.77	105	152	126	178	16.47	138
20/25 .....	1,498	1,726	1,273	27.84	74	263	180	344	23.63	193
25/30 .....	830	897	765	13.51	90	220	181	259	17.40	152
30/35 .....	477	530	429	7.46	89	140	133	145	10.60	121
35/40 .....	305	362	255	4.43	79	90	95	85	6.30	100
40/45 .....	197	242	157	2.57	73	56	62	50	3.50	91
45/50 .....	142	164	123	1.68	85	40	44	35	2.29	91
50/55 .....	116	119	114	1.27	110	26	29	22	1.34	89
55/60 .....	113	94	130	1.14	162	17	18	15	0.80	93
60/65 .....	95	76	110	0.85	170	11	10	13	0.51	159
65/70 .....	78	72	83	0.60	140	9	8	9	0.32	143
70/75 .....	52	47	56	0.30	148	6	5	6	0.17	148
75/80 .....	29	31	27	0.10	114	6	6	8	0.12	172
80/∞ .....	7	7	7	0.02	154	4	2	6	0.04	400
I allt	415	448	384	100	91	85	75	95	100	134

Tab. 66. Relativa tal för Invandringen, 1891/1900, efter kön, ålder och ursprungsort.<sup>1</sup>

Ålder.	Från Utomeuropeiska länder.					Från Europeiska länder.				
	Invandringstal, ‰0000.			Andelar, %	Kvinn. mot 100 män.	Invandringstal, ‰0000.			Andelar, %	Kvinn. mot 100 män.
	Båda könen.	M.	Kv.			Båda könen.	M.	Kv.		
0/5 .....	58	57	60	7.04	104	57	57	57	10.78	96
5/10 .....	44	44	44	4.91	96	46	48	44	8.06	91
10/15 .....	22	22	22	2.28	96	30	30	30	5.09	99
15/20 .....	33	36	30	3.13	81	74	68	81	11.16	114
20/25 .....	178	215	141	14.04	66	156	136	176	19.32	131
25/30 .....	293	372	219	20.32	62	148	132	162	16.04	130
30/35 .....	276	387	176	18.36	50	108	107	109	11.28	112
35/40 .....	188	282	105	11.62	42	75	79	70	7.19	101
40/45 .....	125	200	58	6.89	33	49	55	44	4.30	90
45/50 .....	80	129	36	4.01	32	33	37	30	2.63	90
50/55 .....	59	93	29	2.72	36	24	28	20	1.73	83
55/60 .....	44	65	26	1.88	47	15	17	12	0.98	83
60/65 .....	33	45	24	1.27	62	10	12	8	0.59	82
65/70 .....	28	34	22	0.90	79	7	9	7	0.40	91
70/75 .....	17	22	14	0.44	79	7	8	5	0.26	90
75/80 .....	10	12	8	0.15	87	5	5	6	0.14	169
80/∞ .....	4	7	2	0.04	50	3	3	3	0.05	150
I allt	98	127	69	100	58	62	61	64	100	110

<sup>1</sup> Utvandringstal (Invandringstal), ‰0000 = årl. antalet utvandrare (invandrare) på 100,000 af motsvarande medelfolkmängd. Andelar, % = den procent af hela utvandringen, som faller på resp. åldersgrupp. — De absoluta talen återfinnas i Tab. 69, 70, 81—85.



Tab. 67. Utvandringen efter femåriga åldersklasser, hvarje år.

Å r.	Hela antalet utvandrare.		Af utvandrarne voro		Kvinnor mot 1,000 män.	0/5 år.		
	I allt.	På 1,000 inb.	Man-kön.	Kvinn-kön.		Man-kön.	Kvinn-kön.	Summa.
1861.....	2,286	0·59	1,282	1,004	783	99	85	184
1862.....	2,535	0·64	1,350	1,185	878	110	104	214
1863.....	3,127	0·78	1,778	1,349	759	131	139	270
1864.....	5,177	1·28	3,131	2,046	653	219	234	453
1865.....	6,691	1·64	3,944	2,747	697	351	331	682
1866.....	7,206	1·74	4,274	2,932	686	329	302	631
1867.....	9,334	2·23	5,582	3,752	672	446	364	810
1868.....	27,024	6·46	15,716	11,308	720	1,356	1,359	2,715
1869.....	39,064	9·38	22,569	16,495	731	1,847	1,821	3,668
1870.....	20,003	4·80	10,913	9,090	833	904	871	1,775
1871.....	17,450	4·17	9,944	7,506	755	637	637	1,274
1872.....	15,915	3·76	8,796	7,119	809	552	490	1,042
1873.....	13,580	3·18	7,193	6,387	888	435	442	877
1874.....	7,791	1·80	3,946	3,845	974	277	234	511
1875.....	9,727	2·23	5,049	4,678	927	291	294	585
1876.....	9,418	2·14	4,927	4,491	912	288	295	583
1877.....	7,610	1·71	3,874	3,736	964	248	240	488
1878.....	9,032	2·00	4,710	4,322	918	321	307	628
1879.....	17,637	3·87	10,345	7,292	705	715	675	1,390
1880.....	42,109	9·21	24,704	17,405	705	1,744	1,687	3,431
1881.....	45,992	10·07	25,695	20,297	790	2,195	2,143	4,338
1882.....	50,178	10·97	28,007	22,171	792	2,198	2,217	4,415
1883.....	31,605	6·88	17,131	14,474	845	1,329	1,250	2,579
1884.....	23,560	5·10	12,117	11,443	944	782	809	1,591
1885.....	23,493	5·04	11,937	11,556	968	662	673	1,335
1886.....	32,889	7·00	18,828	14,061	747	942	899	1,841
1887.....	50,786	10·75	29,235	21,551	737	1,487	1,435	2,922
1888.....	50,323	10·61	28,875	21,448	743	1,585	1,500	3,085
1889.....	33,363	7·01	17,321	16,042	926	1,091	1,020	2,111
1890.....	34,212	7·16	17,842	16,370	917	1,042	1,010	2,052
1891.....	42,776	8·92	23,301	19,475	836	1,342	1,308	2,650
1892.....	45,504	9·47	25,167	20,337	808	1,429	1,320	2,749
1893.....	40,869	8·49	22,298	18,571	833	1,155	1,158	2,313
1894.....	13,358	2·76	5,520	7,838	1,420	393	396	789
1895.....	18,955	3·87	8,575	10,380	1,210	407	419	826
1896.....	19,551	3·96	9,606	9,945	1,035	342	352	694
1897.....	14,559	2·92	6,426	8,133	1,266	252	272	524
1898.....	13,663	2·71	6,179	7,484	1,211	288	289	577
1899.....	16,876	3·32	7,764	9,112	1,174	356	346	702
1900.....	20,661	4·04	10,445	10,216	978	361	403	764
1901.....	24,616	4·77	13,591	11,025	811	446	453	899
1902.....	37,107	7·15	22,093	15,014	680	818	820	1,638
1903.....	39,525	7·59	22,893	16,632	727	1,141	1,156	2,297
1904.....	22,384	4·27	10,833	11,551	1,066	702	674	1,376
1905.....	24,046	4·56	13,423	10,623	791	633	583	1,216
1906.....	24,704	4·65	13,752	10,952	796	603	581	1,184
1907.....	22,978	4·29	12,815	10,163	793	605	547	1,152
1908.....	12,499	2·31	6,014	6,485	1,078	377	373	750



Tab. 67. (Forts.). *Utvandringen efter femåriga åldersklasser.*

Å r.	5/10 år.			10/15 år.			15/20 år.		
	Man-kön.	Kvinn-kön.	Sum-ma.	Man-kön.	Kvinn-kön.	Sum-ma.	Man-kön.	Kvinn-kön.	Sum-ma.
1861.....	79	66	145	52	54	106	132	132	264
1862.....	72	97	169	67	82	149	164	156	320
1863.....	123	106	229	79	104	183	186	186	372
1864.....	194	184	378	132	108	240	327	268	595
1865.....	281	287	568	207	205	412	376	288	664
1866.....	305	287	592	241	224	465	445	362	807
1867.....	349	344	693	220	250	470	591	505	1,096
1868.....	1,150	1,098	2,248	832	754	1,586	1,562	1,344	2,906
1869.....	1,699	1,537	3,236	1,253	1,144	2,397	2,544	1,955	4,499
1870.....	885	874	1,759	755	687	1,442	1,232	1,090	2,322
1871.....	675	678	1,353	579	507	1,086	1,164	925	2,089
1872.....	531	557	1,088	462	462	924	1,159	1,044	2,203
1873.....	499	489	988	457	397	854	1,033	940	1,973
1874.....	273	267	540	254	227	481	531	615	1,146
1875.....	265	229	494	274	254	528	765	909	1,674
1876.....	279	248	527	266	243	509	733	833	1,566
1877.....	217	201	418	215	235	450	495	670	1,165
1878.....	231	239	470	189	220	409	593	814	1,407
1879.....	464	460	924	373	328	701	1,199	1,197	2,396
1880.....	1,295	1,236	2,531	950	948	1,898	2,918	2,547	5,465
1881.....	1,588	1,470	3,058	1,131	1,174	2,305	3,469	3,058	6,527
1882.....	1,715	1,777	3,492	1,286	1,260	2,546	4,163	3,352	7,515
1883.....	1,154	1,078	2,232	867	819	1,686	2,742	2,380	5,122
1884.....	805	779	1,584	634	596	1,230	2,051	2,095	4,146
1885.....	738	757	1,495	629	644	1,273	2,124	2,321	4,445
1886.....	858	753	1,611	682	722	1,404	3,209	2,758	5,967
1887.....	1,211	1,209	2,420	990	1,056	2,046	6,146	4,069	10,215
1888.....	1,182	1,097	2,279	980	960	1,940	5,547	4,103	9,650
1889.....	929	862	1,791	758	857	1,615	3,701	3,278	6,979
1890.....	963	1,000	1,963	764	889	1,653	4,013	3,753	7,766
1891.....	1,293	1,189	2,482	1,028	1,043	2,071	4,864	4,135	8,999
1892.....	1,346	1,304	2,650	1,041	1,099	2,140	5,083	4,216	9,299
1893.....	1,191	1,135	2,326	950	943	1,893	4,815	3,971	8,786
1894.....	428	421	849	362	404	766	1,127	1,893	3,020
1895.....	482	458	940	417	457	874	1,946	2,781	4,727
1896.....	398	365	763	350	414	764	2,099	2,686	4,785
1897.....	290	298	588	282	365	647	1,384	2,161	3,545
1898.....	293	293	586	279	339	618	1,336	1,913	3,249
1899.....	345	340	685	343	425	768	1,685	2,357	4,042
1900.....	376	371	747	370	438	808	2,293	2,819	5,112
1901.....	397	408	805	402	442	844	3,148	2,966	6,114
1902.....	620	616	1,236	547	603	1,150	5,682	3,804	9,486
1903.....	897	815	1,712	748	729	1,477	5,716	3,937	9,653
1904.....	643	553	1,196	575	567	1,142	2,870	3,001	5,871
1905.....	532	494	1,026	423	418	841	3,732	2,712	6,444
1906.....	575	498	1,073	480	474	954	3,997	2,884	6,881
1907.....	575	535	1,110	418	417	835	3,594	2,497	6,091
1908.....	312	334	646	257	270	527	1,370	1,462	2,832



Tab. 67. (Forts.). *Utvandringen efter femåriga åldersklasser.*

Å r.	20/25 år.			25/30 år.			30/35 år.		
	Man-kön.	Kvinn-kön.	Summa.	Man-kön.	Kvinn-kön.	Summa.	Man-kön.	Kvinn-kön.	Summa.
1861.....	310	206	516	250	176	426	138	105	243
1862.....	293	242	535	272	180	452	145	115	260
1863.....	416	250	666	338	186	524	200	132	332
1864.....	793	394	1,187	595	296	891	355	191	546
1865.....	841	441	1,282	705	359	1,064	439	291	730
1866.....	926	503	1,429	815	369	1,184	495	302	797
1867.....	1,391	756	2,147	1,076	526	1,602	597	349	946
1868.....	3,328	2,020	5,348	2,865	1,665	4,530	1,797	1,048	2,845
1869.....	4,595	3,092	7,687	3,974	2,388	6,362	2,438	1,503	3,941
1870.....	2,278	1,703	3,981	1,854	1,348	3,202	1,085	829	1,914
1871.....	2,514	1,478	3,992	1,909	1,238	3,147	928	699	1,627
1872.....	2,355	1,513	3,868	1,638	1,139	2,777	832	679	1,511
1873.....	1,824	1,416	3,240	1,204	998	2,202	626	623	1,249
1874.....	965	896	1,861	681	613	1,294	361	353	714
1875.....	1,378	1,136	2,514	875	771	1,646	485	388	873
1876.....	1,283	1,119	2,402	959	686	1,645	435	392	827
1877.....	1,022	864	1,886	736	604	1,340	344	293	637
1878.....	1,293	1,062	2,355	909	675	1,584	494	366	860
1879.....	3,114	1,818	4,932	2,172	1,103	3,275	1,029	673	1,702
1880.....	7,185	4,033	11,218	4,979	2,697	7,676	2,444	1,559	4,003
1881.....	6,835	4,498	11,333	4,587	3,061	7,648	2,330	1,761	4,091
1882.....	7,474	4,873	12,347	4,729	3,269	7,998	2,475	1,817	4,292
1883.....	4,636	3,342	7,978	2,724	2,161	4,885	1,352	1,128	2,480
1884.....	3,265	2,838	6,103	1,946	1,713	3,659	987	877	1,864
1885.....	3,116	2,937	6,053	2,011	1,692	3,703	1,005	847	1,852
1886.....	5,998	3,695	9,693	3,335	2,261	5,596	1,467	1,090	2,557
1887.....	7,980	5,747	13,727	4,619	3,548	8,167	2,760	1,699	4,459
1888.....	8,217	5,742	13,959	4,985	3,595	8,580	2,649	1,708	4,357
1889.....	4,285	4,017	8,302	2,724	2,602	5,326	1,511	1,353	2,864
1890.....	4,550	3,817	8,367	2,638	2,482	5,120	1,557	1,304	2,861
1891.....	6,078	4,469	10,547	3,662	3,131	6,793	1,973	1,595	3,568
1892.....	6,762	4,730	11,492	3,858	3,124	6,982	2,337	1,738	4,075
1893.....	6,470	4,562	11,032	2,948	2,650	5,598	1,807	1,608	3,415
1894.....	1,249	1,891	3,140	625	1,049	1,674	473	692	1,165
1895.....	2,474	2,758	5,232	1,005	1,314	2,319	630	836	1,466
1896.....	3,182	2,774	5,956	1,220	1,392	2,612	716	725	1,441
1897.....	1,974	2,311	4,285	828	1,111	1,939	495	611	1,106
1898.....	1,855	1,998	3,853	788	1,103	1,891	472	539	1,011
1899.....	2,457	2,545	5,002	1,012	1,264	2,276	518	657	1,175
1900.....	3,552	2,834	6,386	1,493	1,401	2,894	678	626	1,304
1901.....	4,921	3,097	8,018	1,948	1,537	3,485	809	708	1,517
1902.....	6,996	4,037	11,033	3,558	2,263	5,821	1,485	1,047	2,532
1903.....	6,200	4,174	10,374	3,853	2,465	6,318	1,716	1,209	2,925
1904.....	2,411	2,835	5,246	1,445	1,573	3,018	702	802	1,504
1905.....	3,405	2,710	6,115	2,074	1,569	3,643	963	761	1,724
1906.....	3,519	2,855	6,374	1,959	1,490	3,449	956	793	1,749
1907.....	3,309	2,623	5,932	1,877	1,433	3,310	930	787	1,717
1908.....	1,563	1,564	3,127	660	928	1,588	505	571	1,076



Tab. 67. (Forts.). *Utvandringen efter femåriga åldersklasser.*

Å r.	35/40 år.			40/45 år.			45/50 år.		
	Man-kön.	Kvinn-kön.	Sum-ma.	Man-kön.	Kvinn-kön.	Sum-ma.	Man-kön.	Kvinn-kön.	Sum-ma.
1861.....	89	69	158	49	33	82	18	24	42
1862.....	93	69	162	59	46	105	29	41	70
1863.....	107	84	191	83	74	157	48	34	82
1864.....	199	132	331	120	100	220	58	55	113
1865.....	301	189	490	182	132	314	112	91	203
1866.....	272	196	468	193	154	347	122	96	218
1867.....	326	216	542	253	168	421	151	104	255
1868.....	1,051	709	1,760	753	505	1,258	479	317	796
1869.....	1,521	1,048	2,569	1,031	734	1,765	781	513	1,294
1870.....	662	534	1,196	437	391	828	387	295	682
1871.....	622	494	1,116	320	273	593	237	234	471
1872.....	488	473	961	297	217	514	200	198	398
1873.....	422	359	781	257	253	510	173	163	336
1874.....	211	200	411	141	144	285	97	96	193
1875.....	229	235	464	174	145	319	107	101	208
1876.....	229	206	435	178	146	324	85	116	201
1877.....	213	210	423	136	118	254	81	85	166
1878.....	257	221	478	152	116	268	78	91	169
1879.....	515	382	897	290	169	459	172	155	327
1880.....	1,294	924	2,218	691	568	1,259	503	413	916
1881.....	1,342	1,048	2,390	815	641	1,456	568	514	1,082
1882.....	1,394	1,136	2,530	856	731	1,587	655	571	1,226
1883.....	735	664	1,399	504	453	957	372	378	750
1884.....	536	531	1,067	340	366	706	249	232	481
1885.....	519	487	1,006	353	299	652	258	272	530
1886.....	858	588	1,446	537	358	895	342	254	596
1887.....	1,551	873	2,424	951	564	1,515	574	372	946
1888.....	1,481	902	2,383	854	510	1,364	545	384	929
1889.....	880	654	1,534	477	379	856	332	278	610
1890.....	864	684	1,548	535	384	919	325	288	613
1891.....	1,185	824	2,009	722	515	1,237	444	367	811
1892.....	1,268	915	2,183	758	461	1,219	477	385	862
1893.....	1,157	855	2,012	664	464	1,128	396	298	694
1894.....	327	374	701	186	208	394	116	146	262
1895.....	449	469	918	256	249	505	179	168	347
1896.....	498	424	922	286	231	517	203	138	341
1897.....	329	342	671	220	171	391	123	114	237
1898.....	313	346	659	179	196	375	132	126	258
1899.....	385	379	764	225	197	422	133	134	267
1900.....	478	402	880	308	230	538	163	165	328
1901.....	596	440	1,036	342	283	625	191	137	328
1902.....	979	594	1,573	572	352	924	310	204	514
1903.....	988	672	1,660	662	441	1,103	366	272	638
1904.....	502	436	938	341	332	673	231	210	441
1905.....	549	401	950	451	278	729	261	172	433
1906.....	554	431	985	421	280	701	266	172	438
1907.....	568	374	942	376	265	641	202	198	400
1908.....	343	295	638	229	221	450	148	116	264



Tab. 67. (Forts.). *Utvandringen efter femåriga åldersklasser.*

Å r.	50/55 år.			55/60 år.			60/65 år.		
	Man-kön.	Kvinn-kön.	Sum-ma.	Man-kön.	Kvinn-kön.	Sum-ma.	Man-kön.	Kvinn-kön.	Sum-ma.
1861.....	16	11	27	9	11	20	7	5	12
1862.....	21	16	37	13	16	29	7	9	16
1863.....	20	17	37	12	21	33	7	9	16
1864.....	38	34	72	29	18	47	8	11	19
1865.....	46	41	87	39	25	64	16	15	31
1866.....	66	61	127	30	39	69	14	18	32
1867.....	85	61	146	55	52	107	20	33	53
1868.....	259	209	468	146	132	278	82	71	153
1869.....	445	339	784	244	207	451	107	116	223
1870.....	199	206	405	122	131	253	61	70	131
1871.....	165	139	304	96	102	198	54	65	119
1872.....	130	144	274	87	114	201	36	52	88
1873.....	120	118	238	69	85	154	42	51	93
1874.....	61	72	133	45	60	105	28	38	66
1875.....	94	84	178	55	49	104	31	48	79
1876.....	77	79	156	60	53	113	27	32	59
1877.....	64	76	140	48	72	120	32	39	71
1878.....	58	73	131	56	55	111	32	52	84
1879.....	117	107	224	78	86	164	55	70	125
1880.....	277	248	525	199	203	402	119	192	311
1881.....	335	332	667	223	262	485	144	164	308
1882.....	431	389	820	287	341	628	183	224	407
1883.....	283	301	584	194	202	396	114	173	287
1884.....	196	197	393	144	181	325	86	126	212
1885.....	185	202	387	139	154	293	101	140	241
1886.....	250	215	465	151	171	322	94	164	258
1887.....	415	307	722	226	245	471	166	223	389
1888.....	363	288	651	197	259	456	135	206	341
1889.....	234	218	452	178	212	390	109	170	279
1890.....	200	222	422	165	225	390	97	161	258
1891.....	272	281	553	187	236	423	105	184	289
1892.....	302	316	618	212	308	520	147	195	342
1893.....	284	268	552	184	265	449	123	199	322
1894.....	78	112	190	61	99	160	39	70	109
1895.....	106	127	233	89	129	218	51	99	150
1896.....	121	115	236	72	110	182	63	95	158
1897.....	85	97	182	48	110	158	45	75	120
1898.....	80	94	174	56	71	127	36	89	125
1899.....	91	108	199	79	137	216	50	97	147
1900.....	113	110	223	78	143	221	68	127	195
1901.....	105	149	254	96	123	219	79	119	198
1902.....	166	172	338	103	157	260	79	140	219
1903.....	207	216	423	131	207	338	112	154	266
1904.....	123	151	274	91	130	221	98	138	236
1905.....	129	143	272	98	131	229	74	94	168
1906.....	160	161	321	88	115	203	62	102	164
1907.....	125	138	263	89	108	197	57	90	147
1908.....	80	91	171	56	91	147	39	63	102



Tab. 67. (Forts.). *Utvandringen efter femåriga åldersklasser.*

Å r.	65/70 år.			70/75 år.			75/80 år.		
	Man-kön.	Kvinn-kön.	Sum-ma.	Man-kön.	Kvinn-kön.	Sum-ma.	Man-kön.	Kvinn-kön.	Sum-ma.
1861.....	5	3	8	—	3	3	—	—	—
1862.....	3	8	11	2	2	4	—	2	2
1863.....	2	3	5	2	2	4	—	2	2
1864.....	4	10	14	4	8	12	1	1	2
1865.....	7	12	19	2	3	5	—	1	1
1866.....	13	9	22	5	8	13	3	2	5
1867.....	14	11	25	5	7	12	2	5	7
1868.....	35	47	82	14	22	36	5	6	11
1869.....	49	62	111	22	28	50	16	7	23
1870.....	28	29	57	16	13	29	3	13	16
1871.....	22	23	45	16	9	25	3	5	8
1872.....	17	23	40	9	10	19	1	3	4
1873.....	18	30	48	9	17	26	2	1	3
1874.....	14	21	35	3	6	9	2	2	4
1875.....	18	24	42	2	10	12	3	1	4
1876.....	19	26	45	4	12	16	4	5	9
1877.....	16	16	32	5	8	13	1	2	3
1878.....	23	21	44	12	6	18	8	2	10
1879.....	25	40	65	15	18	33	4	7	11
1880.....	69	80	149	17	48	65	11	12	23
1881.....	84	114	198	30	37	67	11	12	23
1882.....	103	123	226	34	62	96	19	22	41
1883.....	79	82	161	30	40	70	11	10	21
1884.....	55	76	131	22	17	39	10	4	14
1885.....	57	88	145	16	31	47	18	8	26
1886.....	67	88	155	28	33	61	5	8	13
1887.....	101	134	235	42	46	88	10	14	24
1888.....	104	123	227	36	47	83	13	18	31
1889.....	62	84	146	34	47	81	10	7	17
1890.....	84	98	182	37	33	70	8	12	20
1891.....	89	114	203	41	61	102	13	14	27
1892.....	93	139	232	34	63	97	18	21	39
1893.....	101	111	212	40	67	107	11	13	24
1894.....	30	46	76	18	29	47	6	6	12
1895.....	44	72	116	31	31	62	6	12	18
1896.....	31	65	96	19	38	57	5	19	24
1897.....	37	51	88	21	28	49	9	9	18
1898.....	39	42	81	19	28	47	14	11	25
1899.....	43	73	116	28	28	56	13	19	32
1900.....	60	80	140	29	42	71	22	20	42
1901.....	54	92	146	37	46	83	19	18	37
1902.....	89	105	194	58	56	114	24	31	55
1903.....	75	92	167	54	55	109	21	31	52
1904.....	46	70	116	36	53	89	13	23	36
1905.....	38	82	120	36	43	79	18	23	41
1906.....	39	60	99	50	33	83	19	16	35
1907.....	44	70	114	29	54	83	12	23	35
1908.....	31	55	86	27	29	56	14	13	27



Tab. 67. (Forts.). *Utvandringen efter femåriga åldersklasser.*

Å r.	80/85 år.			85/90 år.			90/ω år.			Okänd ålder.		
	Man-kön.	Kvinn-kön.	Sum-ma.	Man-kön.	Kvinn-kön.	Sum-ma.	Man-kön.	Kvinn-kön.	Sum-ma.	Man-kön.	Kvinn-kön.	Sum-ma.
1861.....	—	—	—	—	—	—	—	—	—	29	21	50
1862.....	—	—	—	—	—	—	—	—	—	—	—	—
1863.....	—	—	—	—	—	—	—	—	—	24	—	24
1864.....	—	—	—	—	—	—	—	—	—	55	2	57
1865.....	—	1	1	—	—	—	—	—	—	39	35	74
1866.....	—	—	—	—	—	—	—	—	—	—	—	—
1867.....	—	1	1	1	—	1	—	—	—	—	—	—
1868.....	2	1	3	—	1	1	—	—	—	—	—	—
1869.....	1	1	2	2	—	2	—	—	—	—	—	—
1870.....	1	—	1	—	—	—	—	—	—	4	6	10
1871.....	1	—	1	—	—	—	—	—	—	2	—	2
1872.....	—	—	—	—	—	—	—	—	—	2	1	3
1873.....	2	2	4	—	—	—	—	—	—	1	3	4
1874.....	—	—	—	—	—	—	—	—	—	2	1	3
1875.....	—	—	—	—	—	—	—	—	—	3	—	3
1876.....	1	—	1	—	—	—	—	—	—	—	—	—
1877.....	—	1	1	—	—	—	—	—	—	1	2	3
1878.....	1	—	1	—	—	—	—	—	—	3	2	5
1879.....	4	1	5	—	1	1	—	—	—	4	2	6
1880.....	—	2	2	2	—	2	—	—	—	7	8	15
1881.....	1	1	2	—	—	—	—	—	—	7	7	14
1882.....	2	4	6	—	—	—	—	—	—	3	3	6
1883.....	1	7	8	—	1	1	—	—	—	4	5	9
1884.....	2	3	5	1	1	2	—	—	—	6	2	8
1885.....	—	1	1	—	1	1	—	—	—	6	2	8
1886.....	1	3	4	1	—	1	—	—	—	3	1	4
1887.....	2	3	5	—	—	—	—	—	—	4	7	11
1888.....	2	1	3	—	2	2	—	—	—	—	3	3
1889.....	2	2	4	—	—	—	—	—	—	4	2	6
1890.....	—	3	3	—	—	—	—	—	—	—	5	5
1891.....	2	5	7	—	2	2	—	—	—	1	2	3
1892.....	1	1	2	—	—	—	—	—	—	1	2	3
1893.....	2	2	4	—	—	—	—	—	—	—	2	2
1894.....	2	—	2	—	—	—	—	1	1	—	1	1
1895.....	2	—	2	1	—	1	—	—	—	—	1	1
1896.....	—	2	2	1	—	1	—	—	—	—	—	—
1897.....	2	5	7	—	1	1	—	—	—	2	1	3
1898.....	—	6	6	—	1	1	—	—	—	—	—	—
1899.....	1	3	4	—	2	2	—	—	—	—	1	1
1900.....	3	4	7	—	1	1	—	—	—	—	—	—
1901.....	1	6	7	—	1	1	—	—	—	—	—	—
1902.....	6	9	15	1	3	4	—	1	1	—	—	—
1903.....	4	6	10	2	1	3	—	—	—	—	—	—
1904.....	4	2	6	—	1	1	—	—	—	—	—	—
1905.....	7	8	15	—	1	1	—	—	—	—	—	—
1906.....	2	6	8	2	1	3	—	—	—	—	—	—
1907.....	4	4	8	1	—	1	—	—	—	—	—	—
1908.....	2	8	10	1	1	2	—	—	—	—	—	—



Tab. 68. *Approximativ* beräkning af *hela* Utvandringen och Invandringen (redovisade och ej redovisade), åren 1851/1900.

Ålder.	Utvandrare.			Invandrare.			Nettoutvandring.		
	I allt.	Mankön.	Kvinnkön.	I allt.	Mankön.	Kvinnkön.	I allt.	Mankön.	Kvinnkön.
<b>A) Absoluta tal.</b>									
0/5	63,297	32,059	31,238	14,485	7,244	7,241	48,812	24,815	23,997
5/10	55,733	28,378	27,355	9,697	4,968	4,729	46,036	23,410	22,626
10/15	45,687	22,689	22,998	5,346	2,694	2,652	40,341	19,995	20,346
15/20	172,622	91,227	81,395	10,836	5,256	5,580	161,786	85,971	75,815
20/25	289,017	186,655	102,362	29,805	16,384	13,421	259,212	170,271	88,941
25/30	164,658	101,734	62,924	32,811	19,098	13,713	131,847	82,636	49,211
30/35	83,826	49,012	34,814	24,678	15,320	9,358	59,148	33,692	25,456
35/40	48,591	28,287	20,304	14,926	9,746	5,180	33,665	18,541	15,124
40/45	28,671	16,303	12,368	8,635	5,925	2,710	20,036	10,378	9,658
45/50	19,750	10,784	8,966	5,353	3,596	1,757	14,397	7,188	7,209
50/55	13,440	6,906	6,534	3,504	2,344	1,160	9,936	4,562	5,374
55/60	10,019	4,537	5,482	2,274	1,463	811	7,745	3,074	4,671
60/65	6,799	2,773	4,026	1,414	842	572	5,385	1,931	3,454
65/∞	6,715	2,915	3,800	1,780	945	835	4,935	1,970	2,965
I allt	1,008,825	584,259	424,566	165,544	95,825	69,719	843,281	488,434	354,847
<b>B) Årligen på 100,000 inb. inom hvarje grupp.</b>									
0/5	235	235	235	54	53	54	181	182	181
5/10	237	239	234	41	42	40	196	197	194
10/15	209	206	212	24	25	24	185	181	188
15/20	856	900	811	54	52	56	802	848	755
20/25	1,626	2,123	1,140	168	186	149	1,458	1,937	991
25/30	1,035	1,316	769	206	247	168	829	1,069	601
30/35	571	696	456	168	218	123	408	478	333
35/40	359	438	287	110	151	73	249	287	214
40/45	233	279	192	70	101	42	163	178	150
45/50	178	206	153	48	69	30	130	137	123
50/55	135	149	124	35	51	22	100	98	102
55/60	115	114	117	26	37	17	89	77	100
60/65	93	84	101	19	26	14	74	58	87
65/∞	50	51	49	13	16	11	37	35	38
I allt	465	554	380	76	91	62	389	463	318
<b>C) Mätaretalen, %.</b>									
0/5	51	51	51	71	70	71	47	47	47
5/10	51	51	50	54	55	53	50	51	50
10/15	45	44	46	32	33	32	48	47	48
15/20	184	194	174	71	68	74	206	218	194
20/25	350	457	245	221	245	196	375	498	255
25/30	223	283	165	271	325	221	213	275	154
30/35	123	150	98	221	287	162	104	123	86
35/40	77	94	62	145	199	96	64	74	55
40/45	50	60	41	92	133	55	42	46	39
45/50	38	44	33	63	91	39	33	35	32
50/55	29	32	27	46	67	29	26	25	26
55/60	25	25	25	34	49	22	23	20	26
60/65	20	18	22	25	34	18	19	15	22
65/∞	11	11	11	17	21	14	10	9	10
I allt	100	119	82	100	120	82	100	119	82



Tab. 69. Utvandringen 1891/1900, efter kön, femårsåldrar och familjeställning samt bestämmelseort. [Härtill anm. sid. 193.]

Ålder, år.	I allt.	Kön.		Män.			Kvinnor.		
		Mankön.	Kvinn- kön.	Ogifta.	Gifta.	Änkl.	Ogifta.	Gifta.	Änkor.
<b>A) Hela utvandringen.</b>									
0/5 .....	12,588	6,325	6,263	6,325	—	—	6,263	—	—
5/10 .....	12,616	6,442	6,174	6,442	—	—	6,174	—	—
10/15 .....	11,349	5,422	5,927	5,422	—	—	5,927	—	—
15/20 .....	55,564	26,632	28,932	26,628	4	—	28,822	110	—
20/25 .....	66,925	36,053	30,872	35,383	657	13	29,198	1,638	36
25/30 .....	34,978	17,439	17,539	14,081	3,284	74	13,906	3,488	145
30/35 .....	19,726	10,099	9,627	5,423	4,546	130	5,528	3,864	235
35/40 .....	11,719	6,389	5,330	2,287	3,946	156	2,341	2,763	226
40/45 .....	6,726	3,804	2,922	934	2,710	160	875	1,815	232
45/50 .....	4,407	2,366	2,041	426	1,796	144	454	1,345	242
50/55 .....	3,160	1,532	1,628	213	1,214	105	251	960	417
55/60 .....	2,674	1,066	1,608	96	819	151	190	790	628
60/65 .....	1,957	727	1,230	65	476	186	104	490	636
65/ω <sup>1</sup> .....	2,369	981	1,388	70	473	438	114	346	928
Okändt .....	14	4	10	4	—	—	4	6	—
I allt	246,772	125,281	121,491	103,799	19,925	1,557	100,151	17,615	3,725
<b>B) Till Utomeuropeiska länder.</b>									
0/5 .....	9,687	4,860	4,827	4,860	—	—	4,827	—	—
5/10 .....	10,232	5,230	5,002	5,230	—	—	5,002	—	—
10/15 .....	9,659	4,603	5,056	4,603	—	—	5,056	—	—
15/20 .....	48,603	23,705	24,898	23,701	4	—	24,831	67	—
20/25 .....	56,940	32,645	24,295	32,108	525	12	23,236	1,031	28
25/30 .....	27,628	14,521	13,107	11,712	2,745	64	10,401	2,603	103
30/35 .....	15,246	8,068	7,178	4,165	3,801	102	3,986	3,024	168
35/40 .....	9,056	5,055	4,001	1,610	3,321	124	1,619	2,205	177
40/45 .....	5,248	3,032	2,216	637	2,276	119	601	1,455	160
45/50 .....	3,441	1,861	1,580	270	1,485	106	292	1,089	199
50/55 .....	2,594	1,233	1,361	133	1,019	81	189	803	369
55/60 .....	2,337	891	1,446	52	712	127	153	707	586
60/65 .....	1,742	644	1,098	47	425	172	80	444	574
65/ω <sup>1</sup> .....	2,092	874	1,218	55	423	396	84	313	821
Okändt .....	8	3	5	3	—	—	4	1	—
I allt	204,513	107,225	97,288	89,186	16,736	1,303	80,361	13,742	3,185
<b>C) Till Europeiska länder.</b>									
0/5 .....	2,901	1,465	1,436	1,465	—	—	1,436	—	—
5/10 .....	2,384	1,212	1,172	1,212	—	—	1,172	—	—
10/15 .....	1,690	819	871	819	—	—	871	—	—
15/20 .....	6,961	2,927	4,034	2,927	—	—	3,991	43	—
20/25 .....	9,985	3,408	6,577	3,275	132	1	5,962	607	8
25/30 .....	7,350	2,918	4,432	2,369	539	10	3,505	885	42
30/35 .....	4,480	2,031	2,449	1,258	745	28	1,542	840	67
35/40 .....	2,663	1,334	1,329	677	625	32	722	558	49
40/45 .....	1,478	772	706	297	434	41	274	360	72
45/50 .....	966	505	461	156	311	38	162	256	43
50/55 .....	566	299	267	80	195	24	62	157	48
55/60 .....	337	175	162	44	107	24	37	83	42
60/65 .....	215	83	132	18	51	14	24	46	62
65/ω <sup>1</sup> .....	277	107	170	15	50	42	30	33	107
Okändt .....	6	1	5	1	—	—	—	5	—
I allt	42,259	18,056	24,203	14,613	3,189	254	19,790	3,873	540



Tab. 70. Invandringen 1891/1900, efter kön, femårsåldrar och familjeställning samt ursprungsort.

Ålder, år.	I allt.	Kön.		Män.			Kvinnor.		
		Mankön.	Kvinn- kön.	Ogifta.	Gifta.	Änkl.	Ogifta.	Gifta.	Änkor.
<b>A) Hela invandringen.</b>									
0/5 .....	6,695	3,348	3,347	3,348	—	—	3,347	—	—
5/10 .....	4,837	2,505	2,332	2,505	—	—	2,332	—	—
10/15 .....	2,658	1,343	1,315	1,343	—	—	1,315	—	—
15/20 .....	4,925	2,429	2,496	2,425	4	—	2,432	63	1
20/25 .....	12,678	6,629	6,049	6,353	273	3	4,974	1,051	24
25/30 .....	14,692	8,162	6,530	6,646	1,490	26	4,180	2,244	106
30/35 .....	12,291	7,521	4,770	4,716	2,730	75	2,468	2,151	151
35/40 .....	7,792	5,042	2,750	2,310	2,628	104	1,197	1,430	123
40/45 .....	4,636	3,196	1,440	1,130	1,969	97	577	736	127
45/50 .....	2,734	1,889	845	523	1,285	81	327	446	72
50/55 .....	1,841	1,255	586	314	858	83	184	305	97
55/60 .....	1,208	781	427	176	519	86	98	215	114
60/65 .....	795	478	317	110	275	93	53	156	108
65/ω <sup>1</sup> .....	992	537	455	116	231	190	45	144	266
Okändt .....	36	11	25	3	7	1	4	20	1
I allt	78,810	45,126	33,684	32,018	12,269	839	23,533	8,961	1,190
<b>B) Från Utomeuropeiska länder.</b>									
0/5 .....	3,389	1,664	1,725	1,664	—	—	1,725	—	—
5/10 .....	2,364	1,207	1,157	1,207	—	—	1,157	—	—
10/15 .....	1,098	559	539	559	—	—	539	—	—
15/20 .....	1,504	833	671	832	1	—	658	12	1
20/25 .....	6,754	4,061	2,693	3,943	117	1	2,273	404	16
25/30 .....	9,774	6,024	3,750	5,071	933	20	2,467	1,203	80
30/35 .....	8,833	5,888	2,945	3,880	1,950	58	1,537	1,298	110
35/40 .....	5,588	3,943	1,645	1,878	1,983	82	726	832	87
40/45 .....	3,317	2,501	816	888	1,545	68	361	379	76
45/50 .....	1,929	1,466	463	397	1,014	55	190	239	34
50/55 .....	1,309	965	344	216	686	63	113	168	63
55/60 .....	906	616	290	121	424	71	62	151	77
60/65 .....	615	379	236	78	229	72	31	124	81
65/ω <sup>1</sup> .....	732	409	323	74	171	164	25	108	190
Okändt .....	9	3	6	1	2	—	2	3	1
I allt	48,121	30,518	17,603	20,809	9,055	654	11,866	4,921	816
<b>C) Från Europeiska länder.</b>									
0/5 .....	3,306	1,684	1,622	1,684	—	—	1,622	—	—
5/10 .....	2,473	1,298	1,175	1,298	—	—	1,175	—	—
10/15 .....	1,560	784	776	784	—	—	776	—	—
15/20 .....	3,421	1,596	1,825	1,593	3	—	1,774	51	—
20/25 .....	5,924	2,568	3,356	2,410	156	2	2,701	647	8
25/30 .....	4,918	2,138	2,780	1,575	557	6	1,713	1,041	26
30/35 .....	3,458	1,633	1,825	836	780	17	931	853	41
35/40 .....	2,204	1,099	1,105	432	645	22	471	598	36
40/45 .....	1,319	695	624	242	424	29	216	357	51
45/50 .....	805	423	382	126	271	26	137	207	38
50/55 .....	532	290	242	98	172	20	71	137	34
55/60 .....	302	165	137	55	95	15	36	64	37
60/65 .....	180	99	81	32	46	21	22	32	27
65/ω <sup>1</sup> .....	260	128	132	42	60	26	20	36	76
Okändt .....	27	8	19	2	5	1	2	17	—
I allt	30,689	14,608	16,081	11,209	3,214	185	11,667	4,040	374



Tab. 71. Nettoutvandringen 1891/1900, efter kön, femårsåldrar och familjeställning samt bestämmelseort.<sup>1</sup>

Ålder, år.	I allt.	Kön.		Män.			Kvinnor.		
		Mankön.	Kvinn- kön.	Ogifta.	Gifta.	Änkl.	Ogifta.	Gifta.	Änkor.
<b>A) Hela nettoutvandringen.</b>									
0/5 .....	5,893	2,977	2,916	2,977	—	—	2,916	—	—
5/10 .....	7,779	3,937	3,842	3,937	—	—	3,842	—	—
10/15 .....	8,691	4,079	4,612	4,079	—	—	4,612	—	—
15/20 .....	50,639	24,203	26,436	24,203	—	—	26,390	47	<b>1</b>
20/25 .....	54,247	29,424	24,823	29,030	384	10	24,224	587	<b>12</b>
25/30 .....	20,286	9,277	11,009	7,435	1,794	48	9,726	1,244	39
30/35 .....	7,435	2,578	4,857	707	1,816	55	3,060	1,713	84
35/40 .....	3,927	1,347	2,580	<b>23</b>	1,318	52	1,144	1,333	103
40/45 .....	2,090	608	1,482	<b>196</b>	741	63	298	1,079	105
45/50 .....	1,673	477	1,196	<b>97</b>	511	63	127	899	170
50/55 .....	1,319	277	1,042	<b>101</b>	356	22	67	655	320
55/60 .....	1,466	285	1,181	<b>80</b>	300	65	92	575	514
60/65 .....	1,162	249	913	<b>45</b>	201	93	51	334	528
65/∞ .....	1,377	444	933	<b>46</b>	242	248	69	202	662
Okänt .....	<b>22</b>	<b>7</b>	<b>15</b>	<b>1</b>	<b>7</b>	<b>1</b>	—	<b>14</b>	<b>1</b>
I allt	167,962	80,155	87,807	71,781	7,656	718	76,618	8,654	2,535
<b>B) Till Utomeuropeiska länder.</b>									
0/5 .....	6,298	3,196	3,102	3,196	—	—	3,102	—	—
5/10 .....	7,868	4,023	3,845	4,023	—	—	3,845	—	—
10/15 .....	8,561	4,044	4,517	4,044	—	—	4,517	—	—
15/20 .....	47,099	22,872	24,227	22,869	3	—	24,173	55	<b>1</b>
20/25 .....	50,186	28,584	21,602	28,165	408	11	20,963	627	<b>12</b>
25/30 .....	17,854	8,497	9,357	6,641	1,812	44	7,934	1,400	<b>23</b>
30/35 .....	6,413	2,180	4,233	285	1,851	44	2,449	1,726	58
35/40 .....	3,468	1,112	2,356	<b>268</b>	1,338	42	893	1,373	90
40/45 .....	1,931	531	1,400	<b>251</b>	731	51	240	1,076	84
45/50 .....	1,512	395	1,117	<b>127</b>	471	51	102	850	165
50/55 .....	1,285	268	1,017	<b>83</b>	333	18	76	635	306
55/60 .....	1,431	275	1,156	<b>69</b>	288	56	91	556	509
60/65 .....	1,127	265	862	<b>31</b>	196	100	49	320	493
65/∞ .....	1,360	465	895	<b>19</b>	252	232	59	205	631
Okänt .....	<b>1</b>	—	<b>1</b>	<b>2</b>	<b>2</b>	—	<b>2</b>	<b>2</b>	<b>1</b>
I allt	156,392	76,707	79,685	68,377	7,681	649	68,495	8,821	2,369
<b>C) Till Europeiska länder.</b>									
0/5 .....	<b>405</b>	<b>219</b>	<b>186</b>	<b>219</b>	—	—	<b>186</b>	—	—
5/10 .....	<b>89</b>	<b>86</b>	<b>3</b>	<b>86</b>	—	—	<b>3</b>	—	—
10/15 .....	130	35	95	35	—	—	95	—	—
15/20 .....	3,540	1,331	2,209	1,334	<b>3</b>	—	2,217	<b>8</b>	—
20/25 .....	4,061	840	3,221	865	<b>24</b>	<b>1</b>	3,261	<b>40</b>	—
25/30 .....	2,432	780	1,652	794	<b>18</b>	<b>4</b>	1,792	<b>156</b>	16
30/35 .....	1,022	398	624	422	<b>35</b>	11	611	<b>13</b>	26
35/40 .....	459	235	224	245	<b>20</b>	10	251	<b>40</b>	13
40/45 .....	159	77	82	55	10	12	58	<b>3</b>	21
45/50 .....	161	82	79	30	40	12	25	49	5
50/55 .....	34	9	25	<b>18</b>	23	4	<b>9</b>	20	14
55/60 .....	35	10	25	<b>11</b>	12	9	1	19	5
60/65 .....	35	<b>16</b>	51	<b>14</b>	5	7	2	14	35
65/∞ .....	17	<b>21</b>	38	<b>27</b>	<b>10</b>	16	10	<b>3</b>	31
Okänt .....	<b>21</b>	<b>7</b>	<b>14</b>	<b>1</b>	<b>5</b>	<b>1</b>	<b>2</b>	<b>12</b>	—
I allt	11,570	3,448	8,122	3,404	<b>25</b>	69	8,123	<b>167</b>	166

<sup>1</sup> Fetstil i denna tabell utmärker öfverskott af invandring.



Tab. 72. Utvandringen och Invandringen åren 1891/1900, efter kön och familjeställning samt femåriga åldersklasser, årligen på 100,000 inb. inom hvarje grupp.

Ålder.	I allt.	K ö n .		M ä n .			K v i n n o r .		
		Män.	Kvin- nor.	Ogifte.	Gifte.	Änkl.	Ogifta.	Gifta.	Änkor.
<b>A) Hela utvandringen.</b>									
0/5 år.....	217	215	219	215	—	—	219	—	—
5/10 ».....	235	237	232	237	—	—	232	—	—
10/15 ».....	224	211	237	211	—	—	237	—	—
15/20 ».....	1,212	1,144	1,282	1,144	—	—	1,292	450	—
20/25 ».....	1,761	1,906	1,617	2,027	455	1,300	1,869	476	1,333
25/30 ».....	1,050	1,078	1,024	1,425	528	875	1,552	434	1,091
30/35 ».....	617	663	574	998	473	686	960	362	743
35/40 ».....	395	457	340	725	374	556	576	250	399
40/45 ».....	253	304	207	463	267	420	290	178	268
45/50 ».....	182	208	158	293	191	291	187	146	193
50/55 ».....	142	148	136	190	141	164	120	118	243
55/60 ».....	130	112	145	103	106	175	104	113	277
60/65 ».....	106	86	123	87	73	162	68	87	228
65/70 ».....	87	80	92	73	62	142	63	55	152
70/75 ».....	58	52	62	49	35	88	26	36	93
75/80 ».....	35	37	35	41	21	54	21	17	45
80/85 ».....	13	11	14	11	5	15	9	12	16
85/90 ».....	9	5	10	—	—	—	8	14	9
90/∞ ».....	4	—	6	—	—	—	—	—	7
I allt	500	523	479	.	.	.	.	.	.
<b>B) Hela invandringen.</b>									
0/5 år.....	115	114	117	114	—	—	117	—	—
5/10 ».....	90	92	88	92	—	—	88	—	—
10/15 ».....	52	52	52	52	—	—	52	—	—
15/20 ».....	107	104	111	104	—	—	109	258	—
20/25 ».....	334	351	317	364	189	300	318	306	889
25/30 ».....	441	504	381	672	240	307	467	279	798
30/35 ».....	384	494	285	868	284	396	429	201	477
35/40 ».....	263	361	175	732	249	371	294	129	217
40/45 ».....	174	255	102	560	194	255	191	72	147
45/50 ».....	113	166	66	360	137	163	135	48	58
50/55 ».....	83	121	49	280	100	130	88	37	57
55/60 ».....	59	82	38	190	67	100	54	31	50
60/65 ».....	43	57	32	148	42	81	35	28	39
65/70 ».....	35	43	29	105	29	69	20	22	42
70/75 ».....	24	30	19	99	18	37	13	15	25
75/80 ».....	15	17	14	59	12	16	13	13	15
80/85 ».....	8	12	6	67	10	7	9	—	7
85/90 ».....	5	5	4	—	—	8	—	—	6
90/∞ ».....	—	—	—	—	—	—	—	—	—
I allt	160	188	133	.	.	.	.	.	.



Tab. 72. (Forts.) *Utvandring och Invandring årligen på 100,000 inb. i hvarje grupp, åren 1891/1900.*

Å l d e r.	I allt.	K ö n.		M ä n.			K v i n n o r.		
		Män.	Kvin- nor.	Ogifte.	Gifte.	Änkl.	Ogifta.	Gifta	Änkor.
C) <i>Utvandringen till Utomeuropeiska länder.</i>									
0/5 år.....	167	165	169	165	—	—	169	—	—
5/10 ».....	190	192	188	192	—	—	188	—	—
10/15 ».....	191	179	202	179	—	—	202	—	—
15/20 ».....	1,050	1,018	1,104	1,018	—	—	1,113	274	—
20/25 ».....	1,498	1,726	1,273	1,839	363	1,200	1,487	300	1,037
25/30 ».....	830	897	765	1,185	442	757	1,161	324	775
30/35 ».....	477	530	429	767	396	538	692	283	531
35/40 ».....	305	362	255	510	315	442	398	199	313
40/45 ».....	197	242	157	316	225	313	199	142	185
45/50 ».....	142	164	123	186	158	214	120	118	159
50/55 ».....	116	119	114	118	119	127	91	99	215
55/60 ».....	113	94	130	56	92	147	84	101	258
60/65 ».....	95	76	110	63	65	149	52	79	206
65/70 ».....	78	72	83	50	56	133	46	50	140
70/75 ».....	52	47	56	47	30	80	22	32	83
75/80 ».....	29	31	27	37	19	44	11	16	35
80/85 ».....	8	8	8	11	2	12	4	6	9
85/90 ».....	5	5	4	—	—	8	—	14	4
90/w ».....	4	—	6	—	—	—	—	—	7
I allt	415	448	384	.	.	.	.	.	.
D) <i>Invandringen från utomeuropeiska länder.</i>									
0/5 år.....	58	57	60	57	—	—	60	—	—
5/10 ».....	44	44	44	44	—	—	44	—	—
10/15 ».....	22	22	22	22	—	—	22	—	—
15/20 ».....	33	36	30	36	—	—	29	49	1,429
20/25 ».....	178	215	141	226	81	100	145	118	593
25/30 ».....	293	372	219	513	150	236	275	150	602
30/35 ».....	276	387	176	714	203	306	267	122	348
35/40 ».....	188	282	105	595	188	292	179	75	154
40/45 ».....	125	200	58	440	152	179	120	37	88
45/50 ».....	80	129	36	273	108	111	78	26	27
50/55 ».....	59	93	29	192	80	99	54	21	37
55/60 ».....	44	65	26	130	55	82	34	22	34
60/65 ».....	33	45	24	105	35	63	20	22	29
65/70 ».....	28	34	22	73	22	61	15	17	33
70/75 ».....	17	22	14	60	13	31	6	11	18
75/80 ».....	10	12	8	27	9	13	4	10	8
80/85 ».....	4	7	2	45	6	4	—	—	3
85/90 ».....	4	5	3	—	—	8	—	—	4
90/w ».....	—	—	—	—	—	—	—	—	—
I allt	98	127	69	.	.	.	.	.	.



Tab. 72. (Forts.) *Utvandring och Invandring årligen på 100,000 ind. i hvarje grupp, åren 1891/1900.*

Å l d e r.	I allt.	K ö n.		M ä n.			K v i n n o r.		
		Män.	Kvin- nor.	Ogifte.	Gifte.	Änkl.	Ogifta.	Gifta.	Änkor.
E) <i>Utvandringen till Europeiska länder.</i>									
0/5 år.....	50	50	50	50	—	—	50	—	—
5/10 ».....	45	45	44	45	—	—	44	—	—
10/15 ».....	33	32	35	32	—	—	35	—	—
15/20 ».....	152	126	178	126	—	—	179	176	—
20/25 ».....	263	180	344	188	92	100	382	176	296
25/30 ».....	220	181	259	240	86	118	391	110	316
30/35 ».....	140	133	145	231	77	148	268	79	212
35/40 ».....	90	95	85	215	59	114	178	51	86
40/45 ».....	56	62	50	147	42	107	91	36	83
45/50 ».....	40	44	35	107	33	77	67	28	34
50/55 ».....	26	29	22	72	22	37	29	19	28
55/60 ».....	17	18	15	47	14	28	20	12	19
60/65 ».....	11	10	13	24	8	13	16	8	22
65/70 ».....	9	8	9	23	6	9	17	5	12
70/75 ».....	6	5	6	2	5	8	4	4	10
75/80 ».....	6	6	8	4	2	10	10	1	10
80/85 ».....	5	3	6	—	3	3	5	6	7
85/90 ».....	4	—	6	—	—	—	14	—	5
90/∞ ».....	—	—	—	—	—	—	—	—	—
I allt	85	75	95	.	.	.	.	.	.
F) <i>Invandringen från europeiska länder.</i>									
0/5 år.....	57	57	57	57	—	—	57	—	—
5/10 ».....	46	48	44	48	—	—	44	—	—
10/15 ».....	30	30	30	30	—	—	30	—	—
15/20 ».....	74	68	81	68	—	—	80	209	—
20/25 ».....	156	136	176	138	108	200	173	188	296
25/30 ».....	148	132	162	159	90	71	192	129	196
30/35 ».....	108	107	109	154	81	90	162	79	129
35/40 ».....	75	79	70	137	61	79	115	54	63
40/45 ».....	49	55	44	120	42	76	71	35	59
45/50 ».....	33	37	30	87	29	52	57	22	31
50/55 ».....	24	28	20	88	20	31	34	16	20
55/60 ».....	15	17	12	60	12	18	20	9	16
60/65 ».....	10	12	8	43	7	18	15	6	10
65/70 ».....	7	9	7	32	7	8	5	5	9
70/75 ».....	7	8	5	39	5	6	7	4	7
75/80 ».....	5	5	6	32	3	3	9	3	7
80/85 ».....	4	5	4	22	4	3	9	—	4
85/90 ».....	1	—	1	—	—	—	—	—	2
90/∞ ».....	—	—	—	—	—	—	—	—	—
I allt	62	61	64	.	.	.	.	.	.



Tab. 72. (Forts.) *Nettoutvandringen åren 1891/1900, efter kön och familjeställning samt femåriga åldersklasser, årligen på 100,000 inb. inom hvarje grupp.*<sup>1</sup>

Ålder.	I allt.	K ö n.		M ä n.			K v i n n o r.		
		Män.	Kvin- nor.	Ogifte.	Gifta.	Änkl.	Ogifta.	Gifta.	Änkor.
G) Hela nettoutvandringen.									
0/5 år.....	102	101	102	101	—	—	102	—	—
5/10 ».....	145	145	144	145	—	—	144	—	—
10/15 ».....	172	159	185	159	—	—	185	—	—
15/20 ».....	1,105	1,040	1,171	1,040	0	—	1,183	192	—
20/25 ».....	1,427	1,555	1,300	1,663	266	—	1,551	170	444
25/30 ».....	609	574	643	753	288	568	1,085	155	293
30/35 ».....	233	169	289	130	189	290	531	161	266
35/40 ».....	132	96	165	i. 7	125	185	282	121	182
40/45 ».....	79	49	105	i. 97	73	165	99	106	121
45/50 ».....	69	42	92	i. 67	54	128	52	98	135
50/55 ».....	59	27	87	i. 90	41	34	32	81	186
55/60 ».....	71	30	107	i. 87	39	75	50	82	227
60/65 ».....	63	29	91	i. 61	31	81	33	59	189
65/70 ».....	52	37	63	i. 32	33	73	43	33	110
70/75 ».....	34	22	43	i. 50	17	51	13	21	68
75/80 ».....	20	20	21	i. 18	9	38	8	4	30
80/85 ».....	5	i. 1	8	i. 56	i. 5	8	0	12	9
85/90 ».....	4	0	6	—	—	0	14	14	3
90/ω ».....	4	—	6	—	—	—	—	—	7
I allt	340	335	346	.	.	.	.	.	.
H) Nettoutvandringen till Utomeuropeiska länder.									
0/5 år.....	109	108	109	108	—	—	109	—	—
5/10 ».....	146	148	144	148	—	—	144	—	—
10/15 ».....	169	157	180	157	—	—	180	—	—
15/20 ».....	1,027	982	1,074	982	750	—	1,084	225	—
20/25 ».....	1,320	1,511	1,132	1,613	282	—	1,342	182	444
25/30 ».....	537	525	546	672	292	521	886	174	173
30/35 ».....	201	143	253	53	193	232	425	161	183
35/40 ».....	117	80	150	i. 85	127	150	219	124	159
40/45 ».....	72	42	99	i. 124	73	134	79	105	97
45/50 ».....	62	35	87	i. 87	50	103	42	92	132
50/55 ».....	57	26	85	i. 74	39	28	37	78	178
55/60 ».....	69	29	104	i. 74	37	65	50	79	224
60/65 ».....	62	31	86	i. 42	30	86	32	57	177
65/70 ».....	50	38	61	i. 23	34	72	31	33	107
70/75 ».....	35	25	42	i. 13	17	49	16	21	65
75/80 ».....	19	19	19	10	10	31	7	6	27
80/85 ».....	4	1	6	i. 34	i. 4	8	4	6	6
85/90 ».....	1	0	1	—	—	0	—	14	0
90/ω ».....	4	—	6	—	—	—	—	—	7
I allt	317	321	315	.	.	.	.	.	.

<sup>1</sup> Ett i. utmärker öfverskott af invandring.



Tab. 72. (Forts.) *Nettoutvandringen, årligen på 100,000 inb. inom hvarje grupp, 1891/1900.*

[Ett i utmärker öfverskott af invandring].

Ålder.	I allt.	K ö n.		M ä n.			K v i n n o r.		
		Män.	Kvin- nor.	Ogifte.	Gifte.	Änkl.	Ogifta.	Gifta.	Änkor.
D) <i>Nettoutvandringen till Europeiska länder.</i>									
0/5 år.....	i. 7	i. 7	i. 7	i. 7	—	—	i. 7	—	—
5/10 ».....	i. 3	i. 3	i. 0	i. 3	—	—	i. 0	—	—
10/15 ».....	3	2	5	2	—	—	5	—	—
15/20 ».....	78	58	97	58	—	—	99	i. 33	—
20/25 ».....	107	44	168	50	i. 16	—	209	i. 12	0
25/30 ».....	72	49	97	81	i. 4	47	199	i. 19	120
30/35 ».....	32	26	36	77	i. 4	58	106	i. 0	83
35/40 ».....	15	16	15	78	i. 2	35	63	i. 3	23
40/45 ».....	7	7	6	27	0	31	20	1	24
45/50 ».....	7	7	5	20	4	25	10	6	3
50/55 ».....	2	1	2	i. 16	2	6	i. 5	3	8
55/60 ».....	2	1	3	i. 13	2	10	0	3	3
60/65 ».....	1	i. 2	5	i. 19	1	i. 5	1	2	12
65/70 ».....	2	i. 1	2	i. 9	i. 1	1	12	i. 0	3
70/75 ».....	i. 1	i. 3	1	i. 37	i. 0	2	i. 3	0	3
75/80 ».....	1	1	2	i. 28	i. 1	7	1	i. 2	3
80/85 ».....	3	i. 2	2	i. 22	i. 1	0	i. 4	6	3
85/90 ».....	1	—	5	—	—	—	14	—	3
90/w ».....	—	—	—	—	—	—	—	—	—
I allt	23	14	31						

Anmärkning till Tab. 69 (sid. 186).

Inom en hvar af nedanstående grupper utgjorde utvandringen till europeiska länder i % af hela utvandringen, åren 1891/1900:

Ålder.	I allt.	K ö n.		M ä n.			K v i n n o r.		
		Män.	Kvin- nor.	Ogifte.	Gifte.	Änkl.	Ogifta.	Gifta.	Änkor.
0/5 år.....	23'04	23'16	22'93	23'16	—	—	22'93	—	—
5/10 ».....	18'90	18'81	18'98	18'81	—	—	18'98	—	—
10/15 ».....	14'89	15'11	14'70	15'11	—	—	14'70	—	—
15/20 ».....	12'53	10'99	13'94	10'99	—	—	13'85	39'09	—
20/25 ».....	14'92	9'45	21'30	9'26	20'09	7'69	20'42	37'06	22'22
25/30 ».....	21'01	16'73	25'27	16'82	16'41	13'51	25'20	25'37	28'97
30/35 ».....	22'71	20'11	25'44	23'20	16'39	21'54	27'89	21'74	28'51
35/40 ».....	22'72	20'88	24'93	29'60	15'84	20'51	30'84	20'20	21'68
40/45 ».....	21'97	20'29	24'16	31'80	16'01	25'63	31'31	19'83	31'03
45/50 ».....	21'92	21'34	22'59	36'62	17'32	26'39	35'68	19'03	17'77
50/55 ».....	17'91	19'52	16'40	37'56	16'06	22'86	24'70	16'35	11'51
55/60 ».....	12'60	16'42	10'07	45'83	13'06	15'89	19'47	10'51	6'69
60/65 ».....	10'99	11'42	10'73	27'69	10'71	7'53	23'08	9'39	9'75
65/w ».....	11'69	10'91	12'25	21'43	10'57	9'9	26'32	9'54	11'53
I allt	17'12	14'41	19'92	14'08	16'01	16'31	19'76	21'99	14'50



Tab. 73. Utvandringen, efter ettåriga åldersklasser.

Ålder, år.	1861/70.	1871/80.	1881/90.	1891/00.	1901/08.	Summa 1861/1900	Summa 1861/1908
0/1 .....	939	1,056	1,977	1,028	873	5,000	5,873
1/2 .....	2,736	2,768	6,480	2,872	2,640	14,856	17,496
2/3 .....	2,753	2,485	6,288	2,972	2,558	14,498	17,056
3/4 .....	2,566	2,364	6,044	2,884	2,273	13,858	16,131
4/5 .....	2,408	2,136	5,480	2,832	2,168	12,856	15,024
5/6 .....	2,291	1,992	4,975	2,810	2,053	12,068	14,121
6/7 .....	2,112	2,009	4,766	2,567	1,843	11,454	13,297
7/8 .....	1,958	1,884	4,265	2,614	1,769	10,721	12,490
8/9 .....	1,823	1,717	4,058	2,321	1,630	9,919	11,549
9/10.....	1,833	1,731	3,861	2,304	1,509	9,729	11,238
10/11.....	1,702	1,677	3,683	2,249	1,465	9,311	10,776
11/12.....	1,678	1,596	3,669	2,209	1,532	9,152	10,684
12/13.....	1,394	1,546	3,599	2,218	1,478	8,757	10,235
13/14.....	1,338	1,519	3,176	2,024	1,333	8,057	9,390
14/15.....	1,338	1,502	3,571	2,649	1,962	9,060	11,022
15/16.....	1,556	2,099	5,753	4,908	3,928	14,316	18,244
16/17.....	2,104	2,926	8,864	7,865	6,973	21,759	28,732
17/18.....	2,656	4,046	13,247	11,153	10,614	31,102	41,716
18/19.....	3,375	5,591	17,958	14,574	14,694	41,498	56,192
19/20.....	4,154	6,422	22,510	17,064	17,163	50,150	67,313
20/21.....	5,313	8,313	27,225	21,711	20,842	62,562	83,404
21/22.....	4,750	7,969	17,223	12,772	7,225	42,714	49,939
22/23.....	4,772	7,905	18,360	12,023	8,392	43,060	51,452
23/24.....	5,051	7,346	18,403	10,911	10,005	41,711	51,716
24/25.....	4,892	6,735	16,651	9,508	9,755	37,786	47,541
25/26.....	4,801	6,707	14,893	8,480	8,258	34,881	43,139
26/27.....	4,520	5,981	13,169	7,756	7,063	31,426	38,489
27/28.....	4,027	5,191	12,344	7,260	5,828	28,822	34,650
28/29.....	3,633	4,659	10,928	6,125	5,066	25,345	30,411
29/30.....	3,256	4,048	9,348	5,357	4,417	22,009	26,426
30/31.....	3,064	3,523	8,095	4,797	3,684	19,479	23,163
31/32.....	2,659	3,221	6,901	4,131	3,151	16,912	20,063
32/33.....	2,420	2,700	6,289	3,702	2,716	15,111	17,827
33/34.....	2,287	2,342	5,456	3,800	2,717	13,885	16,602
34/35.....	2,124	2,217	4,936	3,296	2,476	12,573	15,049
35/36.....	1,875	1,994	4,248	2,986	2,131	11,103	13,234
36/37.....	1,665	1,787	3,923	2,574	1,835	9,949	11,784
37/38.....	1,541	1,626	3,328	2,275	1,719	8,770	10,489
38/39.....	1,404	1,489	3,230	2,085	1,528	8,208	9,736
39/40.....	1,382	1,288	2,998	1,799	1,509	7,467	8,976
40/41.....	1,374	1,203	2,564	1,632	1,331	6,773	8,104
41/42.....	1,069	918	2,341	1,495	1,277	5,823	7,100
42/43.....	1,019	932	2,139	1,292	1,186	5,382	6,568
43/44.....	1,038	909	2,005	1,242	1,054	5,194	6,248
44/45.....	997	823	1,858	1,065	998	4,743	5,741
45/46.....	913	766	1,763	951	864	4,393	5,257
46/47.....	777	717	1,631	1,002	747	4,127	4,874
47/48.....	748	662	1,595	870	680	3,875	4,555
48/49.....	699	644	1,470	791	591	3,604	4,195
49/50.....	618	596	1,304	793	574	3,311	3,885



Tab. 73. (Forts.). *Utvandringen, efter ettårsklasser.*

Ålder, år.	1861/70.	1871/80.	1881/90.	1891/00.	1901/08.	Summa 1861/1900	Summa 1861/1908
50/51.....	515	537	1,242	741	512	3,035	3,547
51/52.....	502	491	1,172	667	448	2,832	3,280
52/53.....	403	465	1,061	627	477	2,556	3,033
53/54.....	406	432	1,086	573	454	2,497	2,951
54/55.....	364	378	1,002	552	425	2,296	2,721
55/56.....	340	403	863	557	381	2,163	2,544
56/57.....	315	369	891	555	366	2,130	2,496
57/58.....	250	299	817	547	343	1,913	2,256
58/59.....	235	298	790	517	355	1,840	2,195
59/60.....	211	303	795	498	369	1,807	2,176
60/61.....	169	251	729	433	314	1,582	1,896
61/62.....	141	238	644	412	313	1,435	1,748
62/63.....	123	224	577	360	322	1,284	1,606
63/64.....	126	211	501	400	284	1,238	1,522
64/65.....	127	171	529	352	267	1,179	1,446
65/66.....	96	131	465	311	227	1,003	1,230
66/67.....	67	140	441	317	216	965	1,181
67/68.....	72	100	346	252	200	770	970
68/69.....	68	91	304	274	213	737	950
69/70.....	51	83	250	206	186	590	776
70/71.....	47	75	213	186	182	521	703
71/72.....	29	47	152	163	165	391	556
72/73.....	32	49	134	141	132	356	488
73/74.....	26	39	123	125	103	313	416
74/75.....	34	26	80	80	114	220	334
75/76.....	21	26	67	77	87	191	278
76/77.....	19	24	64	76	74	183	257
77/78.....	15	13	41	45	67	114	181
78/79.....	10	11	33	37	50	91	141
79/80.....	4	5	25	26	40	60	100
80/81.....	3	8	17	10	26	38	64
81/82.....	4	4	9	15	22	32	54
82/83.....	1	1	9	13	14	24	38
83/84.....	—	1	5	4	13	10	23
84/85.....	—	1	1	1	4	3	7
85/86.....	4	—	2	1	6	7	13
86/87.....	—	1	—	4	4	5	9
87/88.....	—	1	4	—	3	5	8
88/89.....	—	1	1	2	1	4	5
89/90.....	—	—	—	2	2	2	4
90/91.....	—	—	—	—	1	—	1
91/92.....	—	—	—	1	—	1	1
92/93.....	—	—	—	—	—	—	—
93/94.....	—	—	—	—	—	—	—
Okändt.....	215	44	74	14	—	347	347
Summa	122,447	150,269	376,401	246,772	207,859	895,889	1,103,748



Tab. 74. Invandringen, efter ettåriga åldersklasser.

Ålder, år.	1861/70.	1871/80.	1881/90.	1891/00.	1901/08.	Summa 1871/1900	Summa 1871/1908
0/1 .....	.	340	527	679	539	1,546	2,085
1/2 .....	.	735	1,087	1,603	1,312	3,425	4,737
2/3 .....	.	650	981	1,628	1,433	3,259	4,692
3/4 .....	.	552	916	1,488	1,264	2,956	4,220
4/5 .....	.	468	778	1,297	1,178	2,543	3,721
5/6 .....	.	387	680	1,218	1,081	2,285	3,366
6/7 .....	.	342	606	1,041	1,007	1,989	2,996
7/8 .....	.	323	598	987	1,036	1,908	2,944
8/9 .....	.	257	491	852	817	1,600	2,417
9/10 .....	.	215	384	739	708	1,338	2,046
10/11 .....	.	213	354	628	648	1,195	1,843
11/12 .....	.	208	308	550	549	1,066	1,615
12/13 .....	.	162	295	501	536	958	1,494
13/14 .....	.	162	289	469	482	920	1,402
14/15 .....	.	148	270	510	528	928	1,456
15/16 .....	.	228	329	574	577	1,131	1,708
16/17 .....	.	287	436	792	704	1,515	2,219
17/18 .....	.	395	564	888	946	1,847	2,793
18/19 .....	.	538	774	1,184	1,201	2,496	3,697
19/20 .....	.	702	1,178	1,487	1,607	3,367	4,974
20/21 .....	.	973	1,466	2,030	1,973	4,469	6,442
21/22 .....	.	1,225	1,864	2,595	2,479	5,684	8,163
22/23 .....	.	1,313	1,919	2,445	2,206	5,677	7,883
23/24 .....	.	1,462	1,992	2,710	2,228	6,164	8,392
24/25 .....	.	1,305	2,061	2,898	2,317	6,264	8,581
25/26 .....	.	1,392	2,085	2,894	2,285	6,371	8,656
26/27 .....	.	1,378	2,036	2,913	2,514	6,327	8,841
27/28 .....	.	1,252	1,969	3,066	2,474	6,287	8,761
28/29 .....	.	1,198	1,868	2,881	2,390	5,947	8,337
29/30 .....	.	1,183	1,756	2,938	2,394	5,877	8,271
30/31 .....	.	1,052	1,656	2,750	2,156	5,458	7,614
31/32 .....	.	922	1,458	2,568	2,033	4,948	6,981
32/33 .....	.	770	1,364	2,504	1,759	4,638	6,397
33/34 .....	.	718	1,156	2,308	1,595	4,182	5,777
34/35 .....	.	595	1,048	2,161	1,551	3,804	5,355
35/36 .....	.	623	963	1,924	1,408	3,510	4,918
36/37 .....	.	537	825	1,749	1,302	3,111	4,413
37/38 .....	.	463	795	1,559	1,223	2,817	4,040
38/39 .....	.	423	698	1,347	1,087	2,468	3,555
39/40 .....	.	313	603	1,213	1,004	2,129	3,133
40/41 .....	.	272	551	1,210	1,009	2,033	3,042
41/42 .....	.	278	472	990	997	1,740	2,737
42/43 .....	.	225	455	900	892	1,580	2,472
43/44 .....	.	202	367	825	798	1,394	2,192
44/45 .....	.	220	385	711	743	1,316	2,059
45/46 .....	.	173	389	679	676	1,241	1,917
46/47 .....	.	147	328	602	559	1,077	1,636
47/48 .....	.	165	253	532	554	950	1,504
48/49 .....	.	108	293	488	498	889	1,387
49/50 .....	.	118	254	433	443	805	1,248



Tab. 74. (Forts.) *Invandringen, efter ettårsklasser.*

Ålder, år.	1861/70.	1871/80.	1881/90.	1891/00.	1901/08.	Summa 1871/1900	Summa 1871/1908
50/51.....	.	117	199	462	387	778	1,165
51/52.....	.	100	208	410	357	718	1,075
52/53.....	.	83	171	346	333	600	933
53/54.....	.	107	170	308	295	585	880
54/55.....	.	97	173	315	270	585	855
55/56.....	.	75	146	299	286	520	806
56/57.....	.	65	112	278	195	455	650
57/58.....	.	82	116	218	201	416	617
58/59.....	.	47	119	196	193	362	555
59/60.....	.	45	102	217	210	364	574
60/61.....	.	40	81	167	169	288	457
61/62.....	.	27	85	212	165	324	489
62/63.....	.	25	70	160	137	255	392
63/64.....	.	30	66	135	150	231	381
64/65.....	.	22	63	121	115	206	321
65/66.....	.	22	48	138	125	208	333
66/67.....	.	15	69	110	116	194	310
67/68.....	.	17	50	120	105	187	292
68/69.....	.	25	43	100	91	168	259
69/70.....	.	25	43	88	88	156	244
70/71.....	.	8	29	77	84	114	198
71/72.....	.	15	32	68	64	115	179
72/73.....	.	8	30	52	63	90	153
73/74.....	.	7	23	44	48	74	122
74/75.....	.	10	25	48	44	83	127
75/76.....	.	7	9	36	34	52	86
76/77.....	.	13	9	29	38	51	89
77/78.....	.	5	9	17	30	31	61
78/79.....	.	3	6	17	19	26	45
79/80.....	.	7	7	15	21	29	50
80/81.....	.	—	13	7	18	20	38
81/82.....	.	2	4	8	11	14	25
82/83.....	.	2	6	7	9	15	24
83/84.....	.	1	3	4	9	8	17
84/85.....	.	—	2	2	6	4	10
85/86.....	.	—	1	—	6	1	7
86/87.....	.	—	1	3	4	4	8
87/88.....	.	—	—	—	4	—	4
88/89.....	.	—	1	2	3	3	6
89/90.....	.	—	—	—	2	—	2
90/91.....	.	—	—	—	3	—	3
91/92.....	.	—	—	—	1	—	1
92/93.....	.	—	—	—	—	—	—
93/94.....	.	—	—	—	2	—	2
Okändt.....	.	107	83	36	—	226	226
Summa	.	29,578	47,601	78,810	68,211	155,989	224,200

Anm. Angående talen för åren 1871/80, se anm. sid. 157.



Tab. 75. Utvandringen, efter kön och ettårsklasser.

Ålder, år.	1861/70.		1871/80.		1881/90.		1891/00.		1901/08.	
	Man- køn.	Kvinn- køn.	Man- køn.	Kvinn- køn.	Man- køn.	Kvinn- køn.	Man- køn.	Kvinn- køn.	Man- køn.	Kvinn- køn.
0/1 .....	463	476	527	529	1,051	926	518	510	408	465
1/2 .....	1,334	1,402	1,351	1,417	3,222	3,258	1,466	1,406	1,330	1,310
2/3 .....	1,398	1,355	1,297	1,188	3,216	3,072	1,478	1,494	1,266	1,292
3/4 .....	1,342	1,224	1,221	1,143	3,044	3,000	1,440	1,444	1,173	1,100
4/5 .....	1,255	1,153	1,112	1,024	2,780	2,700	1,423	1,409	1,148	1,020
5/6 .....	1,155	1,136	1,010	982	2,609	2,366	1,433	1,377	1,058	995
6/7 .....	1,095	1,017	1,008	1,001	2,398	2,368	1,358	1,209	947	896
7/8 .....	989	969	942	942	2,180	2,085	1,323	1,291	940	829
8/9 .....	943	880	910	807	2,062	1,996	1,160	1,161	827	803
9/10 .....	955	878	859	872	1,894	1,967	1,168	1,136	779	730
10/11 .....	875	827	868	809	1,842	1,841	1,165	1,084	746	719
11/12 .....	870	808	812	784	1,813	1,856	1,100	1,109	802	730
12/13 .....	708	686	796	750	1,782	1,817	1,102	1,116	736	742
13/14 .....	701	637	794	725	1,599	1,577	920	1,104	650	683
14/15 .....	684	654	749	753	1,685	1,886	1,135	1,514	916	1,046
15/16 .....	810	746	973	1,126	2,552	3,201	1,905	3,003	1,642	2,286
16/17 .....	1,056	1,048	1,345	1,581	4,076	4,788	2,996	4,869	2,988	3,985
17/18 .....	1,404	1,252	1,899	2,147	6,653	6,594	4,799	6,354	5,423	5,191
18/19 .....	1,853	1,522	2,861	2,730	10,038	7,920	7,353	7,221	8,840	5,854
19/20 .....	2,436	1,718	3,512	2,910	13,846	8,664	9,579	7,485	11,216	5,947
20/21 .....	3,303	2,010	5,023	3,290	18,625	8,600	14,201	7,510	15,307	5,535
21/22 .....	2,778	1,972	4,657	3,312	8,394	8,829	5,915	6,857	1,882	5,343
22/23 .....	2,927	1,845	4,686	3,219	9,690	8,670	5,685	6,338	3,566	4,826
23/24 .....	3,058	1,993	4,473	2,873	10,356	8,047	5,537	5,374	5,629	4,376
24/25 .....	3,105	1,787	4,094	2,641	9,291	7,360	4,715	4,793	5,940	3,815
25/26 .....	3,023	1,778	4,020	2,687	8,181	6,712	4,197	4,283	4,848	3,410
26/27 .....	2,878	1,642	3,684	2,297	7,393	5,776	3,820	3,936	4,021	3,042
27/28 .....	2,555	1,472	3,136	2,055	7,218	5,126	3,694	3,566	3,296	2,532
28/29 .....	2,280	1,353	2,770	1,889	6,231	4,697	3,112	3,013	2,818	2,248
29/30 .....	2,008	1,248	2,452	1,596	5,275	4,073	2,616	2,741	2,391	2,026
30/31 .....	1,934	1,130	2,041	1,482	4,593	3,502	2,396	2,401	1,946	1,738
31/32 .....	1,596	1,063	1,826	1,395	3,916	2,985	1,976	2,155	1,627	1,524
32/33 .....	1,506	914	1,539	1,161	3,619	2,670	1,808	1,894	1,459	1,257
33/34 .....	1,365	922	1,336	1,006	3,135	2,321	2,116	1,684	1,588	1,129
34/35 .....	1,288	836	1,236	981	2,830	2,106	1,803	1,493	1,446	1,030
35/36 .....	1,131	744	1,117	877	2,421	1,827	1,595	1,391	1,265	866
36/37 .....	952	713	944	843	2,230	1,693	1,407	1,167	1,029	806
37/38 .....	912	629	907	719	1,915	1,413	1,243	1,032	982	737
38/39 .....	809	595	810	679	1,861	1,369	1,127	958	883	645
39/40 .....	817	565	702	586	1,733	1,265	1,017	782	920	589
40/41 .....	761	613	675	528	1,450	1,114	937	695	801	530
41/42 .....	610	459	466	452	1,321	1,020	840	655	757	520
42/43 .....	598	421	510	422	1,250	889	734	558	678	508
43/44 .....	619	419	527	382	1,167	898	703	539	606	448
44/45 .....	572	425	458	365	1,034	824	590	475	552	446
45/46 .....	533	380	414	352	970	793	499	452	513	351
46/47 .....	447	330	354	363	897	734	558	444	427	320
47/48 .....	437	311	339	323	866	729	477	393	396	284
48/49 .....	402	297	314	330	779	691	410	381	330	261
49/50 .....	366	252	312	284	708	596	422	371	309	265



Tab. 75. (Forts.). *Utvandringen, efter kön och ettårsklasser.*

Ålder, år.	1861/70.		1871/80.		1881/90.		1891/00.		1901/08.	
	Man- køn.	Kvinn- køn.	Man- køn.	Kvinn- køn.	Man- køn.	Kvinn- køn.	Man- køn.	Kvinn- køn.	Man- køn.	Kvinn- køn.
50/51.....	294	221	273	264	676	566	395	346	267	245
51/52.....	258	244	245	246	628	544	335	332	229	219
52/53.....	214	189	256	209	570	491	315	312	211	266
53/54.....	234	172	199	233	518	568	251	322	187	267
54/55.....	195	169	190	188	500	502	236	316	201	224
55/56.....	182	158	198	205	409	454	221	336	160	221
56/57.....	152	163	172	197	410	481	227	328	164	202
57/58.....	141	109	138	161	371	446	205	342	145	198
58/59.....	126	109	147	151	364	426	216	301	133	222
59/60.....	98	113	138	165	350	445	197	301	150	219
60/61.....	84	85	115	136	305	424	165	268	139	175
61/62.....	70	71	97	141	256	388	149	263	111	202
62/63.....	57	66	92	132	263	314	117	243	137	185
63/64.....	59	67	90	121	205	296	165	235	113	171
64/65.....	59	68	62	109	200	329	131	221	100	167
65/66.....	40	56	60	71	216	249	123	188	85	142
66/67.....	32	35	68	72	183	258	133	184	77	139
67/68.....	32	40	39	61	165	181	109	143	84	116
68/69.....	36	32	39	52	135	169	113	161	83	130
69/70.....	20	31	35	48	97	153	89	117	87	99
70/71.....	17	30	28	47	90	123	67	119	91	91
71/72.....	10	19	13	34	68	84	72	91	70	95
72/73.....	17	15	19	30	57	77	55	86	63	69
73/74.....	11	15	20	19	59	64	48	77	47	56
74/75.....	17	17	12	14	35	45	38	42	56	58
75/76.....	8	13	16	10	37	30	40	37	44	43
76/77.....	11	8	11	13	34	30	27	49	32	42
77/78.....	5	10	4	9	17	24	20	25	28	39
78/79.....	4	6	6	5	15	18	18	19	18	32
79/80.....	2	2	2	3	12	13	12	14	18	22
80/81.....	2	1	7	1	6	11	4	6	11	15
81/82.....	1	3	1	3	2	7	4	11	9	13
82/83.....	1	—	1	—	2	7	4	9	4	10
83/84.....	—	—	—	1	2	3	3	1	5	8
84/85.....	—	—	—	1	1	—	—	1	1	3
85/86.....	3	1	—	—	1	1	1	—	3	3
86/87.....	—	—	1	—	—	—	—	4	2	2
87/88.....	—	—	—	1	1	3	—	—	2	1
88/89.....	—	—	1	—	—	1	1	1	—	1
89/90.....	—	—	—	—	—	—	—	2	—	2
90/91.....	—	—	—	—	—	—	—	—	—	1
91/92.....	—	—	—	—	—	—	—	1	—	—
92/93.....	—	—	—	—	—	—	—	—	—	—
93/94.....	—	—	—	—	—	—	—	—	—	—
Okändt.....	151	64	25	19	37	37	4	10	—	—
Summa.....	70,539	51,908	83,488	66,781	206,988	169,413	125,281	121,491	115,414	92,445



Tab. 76. Invandringen, efter kön och ettårsklasser.

Ålder, år.	1861/71.		1871/80.		1881/90.		1891/00.		1901/08.	
	Man- køn.	Kvinn- køn.	Man- køn.	Kvinn- køn.	Man- køn.	Kvinn- køn.	Man- køn.	Kvinn- køn.	Man- køn.	Kvinn- køn.
0/1 .....	.	.	180	160	245	282	349	330	263	276
1/2 .....	.	.	339	396	529	558	817	786	686	626
2/3 .....	.	.	332	318	488	493	830	798	736	697
3/4 .....	.	.	287	265	463	453	718	770	649	615
4/5 .....	.	.	233	235	419	359	634	663	625	553
5/6 .....	.	.	205	182	329	351	616	602	532	549
6/7 .....	.	.	155	187	316	290	524	517	492	515
7/8 .....	.	.	158	165	321	277	515	472	531	505
8/9 .....	.	.	130	127	247	244	441	411	405	412
9/10 .....	.	.	100	115	199	185	409	330	330	378
10/11 .....	.	.	106	107	160	194	330	298	312	336
11/12 .....	.	.	115	93	157	151	284	266	270	279
12/13 .....	.	.	85	77	156	139	237	264	261	275
13/14 .....	.	.	74	88	150	139	236	233	237	245
14/15 .....	.	.	75	73	132	138	256	254	277	251
15/16 .....	.	.	101	127	148	181	301	273	322	255
16/17 .....	.	.	124	163	170	266	400	392	363	341
17/18 .....	.	.	210	185	229	335	404	484	482	464
18/19 .....	.	.	268	270	376	398	555	629	645	556
19/20 .....	.	.	389	313	606	572	769	718	871	736
20/21 .....	.	.	556	417	853	613	1,084	946	1,117	856
21/22 .....	.	.	682	543	1,108	756	1,427	1,168	1,378	1,101
22/23 .....	.	.	768	545	1,076	843	1,217	1,228	1,039	1,167
23/24 .....	.	.	858	604	1,125	867	1,414	1,296	982	1,246
24/25 .....	.	.	802	503	1,150	911	1,487	1,411	1,055	1,262
25/26 .....	.	.	912	480	1,202	883	1,506	1,388	1,108	1,177
26/27 .....	.	.	861	517	1,253	783	1,595	1,318	1,234	1,280
27/28 .....	.	.	749	503	1,212	757	1,703	1,363	1,261	1,213
28/29 .....	.	.	740	458	1,141	727	1,652	1,229	1,292	1,098
29/30 .....	.	.	728	455	1,087	669	1,706	1,232	1,312	1,082
30/31 .....	.	.	637	415	1,076	580	1,593	1,157	1,174	982
31/32 .....	.	.	590	332	939	519	1,546	1,022	1,153	880
32/33 .....	.	.	458	312	868	496	1,570	934	1,002	757
33/34 .....	.	.	468	250	743	413	1,417	891	904	691
34/35 .....	.	.	350	245	658	390	1,395	766	896	655
35/36 .....	.	.	386	237	631	332	1,192	732	799	609
36/37 .....	.	.	322	215	539	286	1,114	635	742	560
37/38 .....	.	.	303	160	540	255	1,015	544	710	513
38/39 .....	.	.	273	150	482	216	903	444	651	486
39/40 .....	.	.	205	108	386	217	818	395	599	405
40/41 .....	.	.	168	104	372	179	828	382	630	379
41/42 .....	.	.	181	97	318	154	697	293	637	360
42/43 .....	.	.	152	73	316	139	616	284	568	324
43/44 .....	.	.	132	70	242	125	560	265	517	281
44/45 .....	.	.	157	63	267	118	495	216	470	273
45/46 .....	.	.	100	73	249	140	474	205	417	259
46/47 .....	.	.	92	55	224	104	410	192	348	211
47/48 .....	.	.	103	62	151	102	369	163	345	209
48/49 .....	.	.	63	45	193	100	336	152	305	193
49/50 .....	.	.	73	45	173	81	300	133	272	171



Tab. 76. (Forts.). Invandringen, efter kön och ettårsklasser.

Ålder, år.	1861/70.		1871/80.		1881/90.		1891/00.		1901/08.	
	Man- køn.	Kvinn- køn.	Man- køn.	Kvinn- køn.	Man- køn.	Kvinn- køn.	Man- køn.	Kvinn- køn.	Man- køn.	Kvinn- køn.
50/51.....	.	.	70	47	127	72	311	151	252	135
51/52.....	.	.	67	33	138	70	292	118	234	123
52/53.....	.	.	46	37	113	58	242	104	217	116
53/54.....	.	.	64	43	111	59	212	96	188	107
54/55.....	.	.	69	28	110	63	198	117	166	104
55/56.....	.	.	45	30	97	49	209	90	167	119
56/57.....	.	.	42	23	81	31	170	108	111	84
57/58.....	.	.	42	40	69	47	138	80	107	94
58/59.....	.	.	34	13	74	45	131	65	116	77
59/60.....	.	.	35	10	58	44	133	84	121	89
60/61.....	.	.	22	18	51	30	100	67	96	73
61/62.....	.	.	12	15	53	32	131	81	88	77
62/63.....	.	.	10	15	39	31	90	70	73	64
63/64.....	.	.	22	8	35	31	86	49	82	68
64/65.....	.	.	12	10	39	24	71	50	60	55
65/66.....	.	.	12	10	29	19	75	63	65	60
66/67.....	.	.	10	5	31	38	66	44	57	59
67/68.....	.	.	9	8	30	20	71	49	47	58
68/69.....	.	.	13	12	19	24	46	54	44	47
69/70.....	.	.	17	8	22	21	48	40	43	45
70/71.....	.	.	5	3	13	16	41	36	46	38
71/72.....	.	.	10	5	16	16	42	26	34	30
72/73.....	.	.	5	3	16	14	24	28	26	37
73/74.....	.	.	—	7	14	9	22	22	26	22
74/75.....	.	.	5	5	12	13	30	18	28	16
75/76.....	.	.	5	2	5	4	15	21	22	12
76/77.....	.	.	6	7	2	7	14	15	26	12
77/78.....	.	.	3	2	4	5	10	7	16	14
78/79.....	.	.	—	3	1	5	10	7	9	10
79/80.....	.	.	5	2	4	3	5	10	11	10
80/81.....	.	.	—	—	9	4	6	1	12	6
81/82.....	.	.	2	—	2	2	3	5	7	4
82/83.....	.	.	2	—	3	3	3	4	6	3
83/84.....	.	.	—	1	—	3	2	2	4	5
84/85.....	.	.	—	—	—	2	2	—	3	3
85/86.....	.	.	—	—	—	1	—	—	3	3
86/87.....	.	.	—	—	1	—	1	2	1	3
87/88.....	.	.	—	—	—	—	—	—	3	1
88/89.....	.	.	—	—	—	1	1	1	—	3
89/90.....	.	.	—	—	—	—	—	—	1	1
90/91.....	.	.	—	—	—	—	—	—	1	2
91/92.....	.	.	—	—	—	—	—	—	—	1
92/93.....	.	.	—	—	—	—	—	—	—	—
93/94.....	.	.	—	—	—	—	—	—	1	1
Okändt.....	.	.	45	62	37	46	11	25	—	—
Summa.....	.	.	17,281	12,297	27,879	19,722	45,126	33,684	36,826	31,385

Anm. Angående talen för åren 1871/80, se sid. 157.



Tab. 77. Ettårsklasser; summor för längre perioder.

Ålder, år.	Utvandrare.				Invandrare.			
	1861/1900.		1861/1908.		1871/1900.		1871/1908.	
	Mankön.	Kvinn- kön.	Mankön.	Kvinn- kön.	Mankön.	Kvinn- kön.	Mankön.	Kvinn- kön.
0/1 .....	2,559	2,441	2,967	2,906	774	772	1,037	1,048
1/2 .....	7,373	7,483	8,703	8,793	1,685	1,740	2,371	2,366
2/3 .....	7,389	7,109	8,655	8,401	1,650	1,609	2,386	2,306
3/4 .....	7,047	6,811	8,220	7,911	1,468	1,488	2,117	2,103
4/5 .....	6,570	6,286	7,718	7,306	1,286	1,257	1,911	1,810
5/6 .....	6,207	5,861	7,265	6,856	1,150	1,135	1,682	1,684
6/7 .....	5,859	5,595	6,806	6,491	995	994	1,487	1,509
7/8 .....	5,434	5,287	6,374	6,116	994	914	1,525	1,419
8/9 .....	5,075	4,844	5,902	5,647	818	782	1,223	1,194
9/10 .....	4,876	4,853	5,655	5,583	708	630	1,038	1,008
10/11 .....	4,750	4,561	5,496	5,280	596	599	908	935
11/12 .....	4,595	4,557	5,397	5,287	556	510	826	789
12/13 .....	4,388	4,369	5,124	5,111	478	480	739	755
13/14 .....	4,014	4,043	4,664	4,726	460	460	697	705
14/15 .....	4,253	4,807	5,169	5,853	463	465	740	716
15/16 .....	6,240	8,076	7,882	10,362	550	581	872	836
16/17 .....	9,473	12,286	12,461	16,271	694	821	1,057	1,162
17/18 .....	14,755	16,347	20,178	21,538	843	1,004	1,325	1,468
18/19 .....	22,105	19,393	30,945	25,247	1,199	1,297	1,844	1,853
19/20 .....	29,373	20,777	40,589	26,724	1,764	1,603	2,635	2,339
20/21 .....	41,152	21,410	56,459	26,945	2,493	1,976	3,610	2,832
21/22 .....	21,744	20,970	23,626	26,313	3,217	2,467	4,595	3,568
22/23 .....	22,988	20,072	26,554	24,898	3,061	2,616	4,100	3,783
23/24 .....	23,424	18,287	29,053	22,663	3,397	2,767	4,379	4,013
24/25 .....	21,205	16,581	27,145	20,396	3,439	2,825	4,494	4,087
25/26 .....	19,421	15,460	24,269	18,870	3,620	2,751	4,728	3,928
26/27 .....	17,775	13,651	21,796	16,693	3,709	2,618	4,943	3,898
27/28 .....	16,603	12,219	19,899	14,751	3,664	2,623	4,925	3,836
28/29 .....	14,393	10,952	17,211	13,200	3,533	2,414	4,825	3,512
29/30 .....	12,351	9,658	14,742	11,684	3,521	2,356	4,833	3,438
30/31 .....	10,964	8,515	12,910	10,253	3,306	2,152	4,480	3,134
31/32 .....	9,314	7,598	10,941	9,122	3,075	1,873	4,228	2,753
32/33 .....	8,472	6,639	9,931	7,896	2,896	1,742	3,898	2,499
33/34 .....	7,952	5,933	9,540	7,062	2,628	1,554	3,532	2,245
34/35 .....	7,157	5,416	8,603	6,446	2,403	1,401	3,299	2,056
35/36 .....	6,264	4,839	7,529	5,705	2,209	1,301	3,008	1,910
36/37 .....	5,533	4,416	6,562	5,222	1,975	1,136	2,717	1,696
37/38 .....	4,977	3,793	5,959	4,530	1,858	959	2,568	1,472
38/39 .....	4,607	3,601	5,490	4,246	1,658	810	2,309	1,246
39/40 .....	4,269	3,198	5,189	3,787	1,409	720	2,008	1,125
40/41 .....	3,823	2,950	4,624	3,480	1,368	665	1,998	1,044
41/42 .....	3,237	2,586	3,994	3,106	1,196	544	1,833	904
42/43 .....	3,092	2,290	3,770	2,798	1,084	496	1,652	820
43/44 .....	3,016	2,178	3,622	2,626	934	460	1,451	741
44/45 .....	2,654	2,089	3,206	2,535	919	397	1,389	670
45/46 .....	2,416	1,977	2,929	2,328	823	418	1,240	677
46/47 .....	2,256	1,871	2,683	2,191	726	351	1,074	562
47/48 .....	2,119	1,756	2,515	2,040	623	327	968	536
48/49 .....	1,905	1,699	2,235	1,960	592	297	897	490
49/50 .....	1,808	1,503	2,117	1,768	546	259	818	430



Tab. 77. (Forts.). *Ettårsklasser; summor för längre perioder.*

Ålder, år.	Utvandrare.				Invandrare.			
	1861/1900.		1861/1908.		1871/1900.		1871/1908.	
	Mankön.	Kvinn- kön.	Mankön.	Kvinn- kön.	Mankön.	Kvinn- kön.	Mankön.	Kvinn- kön.
50/51.....	1,638	1,397	1,905	1,642	508	270	760	405
51/52.....	1,466	1,366	1,695	1,585	497	221	731	344
52/53.....	1,355	1,201	1,566	1,467	401	199	618	315
53/54.....	1,202	1,295	1,389	1,562	387	198	575	305
54/55.....	1,121	1,175	1,322	1,399	377	208	543	312
55/56.....	1,010	1,153	1,170	1,374	351	169	518	288
56/57.....	961	1,169	1,125	1,371	293	162	404	246
57/58.....	855	1,058	1,000	1,256	249	167	356	261
58/59.....	853	987	986	1,209	239	123	355	200
59/60.....	783	1,024	933	1,243	226	138	347	227
60/61.....	669	913	808	1,088	173	115	269	188
61/62.....	572	863	683	1,065	196	128	284	205
62/63.....	529	755	666	940	139	116	212	180
63/64.....	519	719	632	890	143	88	225	156
64/65.....	452	727	552	894	122	84	182	139
65/66.....	439	564	524	706	116	92	181	152
66/67.....	416	549	493	688	107	87	164	146
67/68.....	345	425	429	541	110	77	157	135
68/69.....	323	414	406	544	78	90	122	137
69/70.....	241	349	328	448	87	69	130	114
70/71.....	202	319	293	410	59	55	105	93
71/72.....	163	228	233	323	68	47	102	77
72/73.....	148	208	211	277	45	45	71	82
73/74.....	138	175	185	231	36	38	62	60
74/75.....	102	118	158	176	47	36	75	52
75/76.....	101	90	145	133	25	27	47	39
76/77.....	83	100	115	142	22	29	48	41
77/78.....	46	68	74	107	17	14	33	28
78/79.....	43	48	61	80	11	15	20	25
79/80.....	28	32	46	54	14	15	25	25
80/81.....	19	19	30	34	15	5	27	11
81/82.....	8	24	17	37	7	7	14	11
82/83.....	8	16	12	26	8	7	14	10
83/84.....	5	5	10	13	2	6	6	11
84/85.....	1	2	2	5	2	2	5	5
85/86.....	5	2	8	5	—	1	3	4
86/87.....	1	4	3	6	2	2	3	5
87/88.....	1	4	3	5	—	—	3	1
88/89.....	2	2	2	3	1	2	1	5
89/90.....	—	2	—	4	—	—	1	1
90/91.....	—	—	—	1	—	—	1	2
91/92.....	—	1	—	1	—	—	—	1
92/93.....	—	—	—	—	—	—	—	—
93/94.....	—	—	—	—	—	—	1	1
Okändt.....	217	130	217	130	93	133	93	133
Summa	486,296	409,593	601,710	502,038	90,286	65,703	127,112	97,088



Tab. 78. Utvandrade män i åldern 16—24 år.<sup>1</sup>

Å r.	Hela utv. af mankön.	D ä r a f m ä n i å l d e r n								
		16 år.	17 år.	18 år.	19 år.	20 år.	21 år.	22 år.	23 år.	24 år.
1866.....	4 274	61	91	96	145	182	171	202	166	205
1867.....	5 582	66	115	164	195	308	242	255	299	287
1868.....	15 716	206	265	392	547	649	574	636	747	722
1869.....	22 569	364	477	631	786	1,031	896	884	858	926
1870.....	10 913	187	230	304	365	517	450	449	431	431
1871.....	9 944	135	232	306	386	564	522	538	483	407
1872.....	8 796	161	199	311	373	501	493	467	484	410
1873.....	7 193	127	191	255	354	410	368	347	334	365
1874.....	3 946	76	107	120	172	241	183	182	182	177
1875.....	5 049	126	142	215	221	307	330	288	237	216
1876.....	4 927	110	152	196	200	282	254	273	265	209
1877.....	3 874	60	84	134	164	236	177	198	216	195
1878.....	4 710	66	97	165	207	266	254	247	275	251
1879.....	10 345	149	185	308	443	691	603	615	600	605
1880.....	24 704	335	510	851	992	1,525	1,473	1,531	1,397	1,259
1881.....	25 695	448	589	912	1,233	1,539	1,336	1,388	1,379	1,193
1882.....	28 007	542	689	1,117	1,472	1,781	1,411	1,504	1,418	1,360
1883.....	17 131	337	504	757	940	1,218	867	871	905	775
1884.....	12 117	199	396	565	729	906	658	576	546	579
1885.....	11 937	254	376	577	724	1,054	506	553	527	476
1886.....	18 828	330	574	778	1,325	2,410	695	927	1,096	870
1887.....	29 235	579	1,071	1,680	2,494	3,978	772	947	1,214	1,069
1888.....	28 875	553	1,057	1,566	2,054	2,391	963	1,659	1,745	1,459
1889.....	17 321	397	662	1,034	1,357	1,454	536	649	858	788
1890.....	17 842	437	735	1,052	1,518	1,894	650	616	668	722
1891.....	23 301	495	907	1,359	1,778	2,514	915	1,006	824	819
1892.....	25 167	565	960	1,406	1,826	2,716	1,139	1,130	988	789
1893.....	22 298	533	837	1,338	1,784	2,462	1,066	1,073	1,023	846
1894.....	5 520	158	236	298	332	522	218	165	181	163
1895.....	8 575	233	357	535	692	1,140	377	297	336	324
1896.....	9 606	207	368	582	826	1,252	571	465	489	405
1897.....	6 426	173	231	373	479	737	374	263	317	283
1898.....	6 179	170	224	372	461	695	315	293	306	246
1899.....	7 764	181	294	459	599	925	401	421	388	322
1900.....	10 445	281	385	631	802	1,238	539	572	685	518
1901.....	13 591	338	586	863	1,162	1,923	639	741	869	749
1902.....	22 093	522	981	1,667	2,220	3,126	342	944	1,411	1,173
1903.....	22 893	589	1,028	1,725	2,070	2,547	293	681	1,406	1,273
1904.....	10 833	345	584	788	957	1,316	106	211	345	433
1905.....	13 423	342	670	1,167	1,395	1,723	165	264	492	771
1906.....	13 752	362	653	1,179	1,587	1,849	145	334	472	719
1907.....	12 815	348	673	1,056	1,331	1,828	127	292	460	602
1908.....	6 014	142	248	395	494	995	65	99	184	220

<sup>1</sup> Med åldern »16 år» förstås, såsom öfverallt här och i den officiella statistiken, att utvandrarerna fyller detta åldersår under kalenderåret i fråga, alltså ej nödvändigt att han fyllt året den dag han utvandrar, hvilket i regeln till och med *icke* är fallet, eftersom flertalet afresa på våren.



Tab. 79. Utvandrade män under året närmast före värnpliktens inträdande.

Å r.	Hela utvandringen.	Vid början af vidstående år funnos män		Af dem utvandrade under året.		Hela utvandringen af män.	Här afsedda årskull i % här af.
		födde år	Antal.	Antal.	%.		
1866.....	7,206	1846	33,409	182	5·4	4,274	4·26
1867.....	9,334	1847	33,752	308	9·1	5,582	5·52
1868.....	27,024	1848	35,354	649	18·4	15,716	4·13
1869.....	39,064	1849	37,831	1,031	27·3	22,569	4·57
1870.....	20,003	1850	35,930	517	14·4	10,913	4·74
1871.....	17,450	1851	35,729	564	15·8	9,944	5·67
1872.....	15,915	1852	34,134	501	14·7	8,796	5·70
1873.....	13,580	1853	36,415	410	11·3	7,193	5·70
1874.....	7,791	1854	40,290	241	6·0	3,946	6·11
1875.....	9,727	1855	38,615	307	8·0	5,049	6·08
1876.....	9,418	1856	38,238	282	7·4	4,927	5·72
1877.....	7,610	1857	40,003	236	5·9	3,874	6·09
1878.....	9,032	1858	44,219	266	6·0	4,710	5·65
1879.....	17,637	1859	45,502	691	15·2	10,345	6·68
1880.....	42,109	1860	45,126	1,525	33·8	24,704	6·17
1881.....	45,992	1861	40,932	1,539	37·6	25,695	5·99
1882.....	50,178	1862	43,092	1,781	41·3	28,007	6·36
1883.....	31,605	1863	44,425	1,218	27·4	17,131	7·11
1884.....	23,560	1864	44,440	906	20·4	12,117	7·48
1885.....	23,493	1865	44,346	1,054	23·8	11,937	8·83
1886.....	32,889	1866	45,300	2,410	53·2	18,828	12·80
1887.....	50,786	1867	41,044	3,978	96·9	29,235	13·61
1888.....	50,323	1868	34,066	2,391	70·2	28,875	8·28
1889.....	33,343	1869	37,206	1,454	39·1	17,321	8·39
1890.....	34,212	1870	38,623	1,894	49·0	17,842	10·62
1891.....	42,776	1871	41,309	2,514	60·9	23,301	10·79
1892.....	45,504	1872	40,106	2,716	67·7	25,167	10·79
1893.....	40,869	1873	40,724	2,462	60·5	22,298	11·04
1894.....	13,358	1874	40,073	522	13·0	5,520	9·46
1895.....	18,955	1875	43,104	1,140	26·4	8,575	13·29
1896.....	19,551	1876	44,042	1,252	28·4	9,606	13·03
1897.....	14,559	1877	45,955	737	16·0	6,426	11·47
1898.....	13,663	1878	45,038	695	15·4	6,179	11·25
1899.....	16,876	1879	47,517	925	19·5	7,764	11·91
1900.....	20,661	1880	46,106	1,238	26·9	10,445	11·85
1901.....	24,616	1881	46,238	1,923	41·6	13,591	14·15
1902.....	37,107	1882	46,379	3,126	67·4	22,093	14·15
1903.....	39,525	1883	45,564	2,547	55·9	22,893	11·13
1904.....	22,384	1884	46,718	1,316	28·2	10,833	12·15
1905.....	24,046	1885	47,242	1,723	36·5	13,423	12·83
1906.....	24,704	1886	48,330	1,849	38·3	13,752	13·45
1907.....	22,978	1887	48,750	1,828	37·5	12,815	14·26
1908.....	12,499	1888	47,888	995	20·8	6,014	16·54



Tab. 80. Utvandringen, 1891/1900; efter kön och familjeställning samt ettåriga åldersklasser.

Ålder, år.	I allt.	K ö n.		M ä n.			K v i n n o r.		
		Mankön.	Kvinn- kön.	Ogifta.	Gifta.	Änkl.	Ogifta.	Gifta.	Änkor.
0/1.....	1,028	518	510	518	—	—	510	—	—
1/2.....	2,872	1,466	1,406	1,466	—	—	1,406	—	—
2/3.....	2,972	1,478	1,494	1,478	—	—	1,494	—	—
3/4.....	2,884	1,440	1,444	1,440	—	—	1,444	—	—
4/5.....	2,832	1,423	1,409	1,423	—	—	1,409	—	—
5/6.....	2,810	1,433	1,377	1,433	—	—	1,377	—	—
6/7.....	2,567	1,358	1,209	1,358	—	—	1,209	—	—
7/8.....	2,614	1,323	1,291	1,323	—	—	1,291	—	—
8/9.....	2,321	1,160	1,161	1,160	—	—	1,161	—	—
9/10.....	2,304	1,168	1,136	1,168	—	—	1,136	—	—
10/11.....	2,249	1,165	1,084	1,165	—	—	1,084	—	—
11/12.....	2,209	1,100	1,109	1,100	—	—	1,109	—	—
12/13.....	2,218	1,102	1,116	1,102	—	—	1,116	—	—
13/14.....	2,024	920	1,104	920	—	—	1,104	—	—
14/15.....	2,649	1,135	1,514	1,135	—	—	1,514	—	—
15/16.....	4,908	1,905	3,003	1,905	—	—	3,003	—	—
16/17.....	7,865	2,996	4,869	2,996	—	—	4,869	—	—
17/18.....	11,153	4,799	6,354	4,799	—	—	6,346	8	—
18/19.....	14,574	7,353	7,221	7,352	1	—	7,190	31	—
19/20.....	17,064	9,579	7,485	9,576	3	—	7,414	71	—
20/21.....	21,711	14,201	7,510	14,191	10	—	7,368	141	1
21/22.....	12,772	5,915	6,857	5,879	35	1	6,631	222	4
22/23.....	12,023	5,685	6,338	5,572	113	—	6,007	323	8
23/24.....	10,911	5,537	5,374	5,352	182	3	4,962	408	4
24/25.....	9,508	4,715	4,793	4,389	317	9	4,230	544	19
25/26.....	8,480	4,197	4,283	3,750	441	6	3,686	580	17
26/27.....	7,756	3,820	3,936	3,261	548	11	3,285	630	21
27/28.....	7,260	3,694	3,566	2,953	728	13	2,809	717	40
28/29.....	6,125	3,112	3,013	2,304	786	22	2,213	775	25
29/30.....	5,357	2,616	2,741	1,813	781	22	1,913	786	42
30/31.....	4,797	2,396	2,401	1,498	879	19	1,522	831	48
31/32.....	4,131	1,976	2,155	1,103	851	22	1,302	801	52
32/33.....	3,702	1,808	1,894	967	814	27	1,033	811	50
33/34.....	3,800	2,116	1,684	1,072	1,018	26	940	705	39
34/35.....	3,296	1,803	1,493	783	984	36	731	716	46
35/36.....	2,986	1,595	1,391	671	896	28	668	676	47
36/37.....	2,574	1,407	1,167	533	843	31	546	576	45
37/38.....	2,275	1,243	1,032	424	784	35	455	535	42
38/39.....	2,085	1,127	958	377	720	30	380	527	51
39/40.....	1,799	1,017	782	282	703	32	292	449	41
40/41.....	1,632	937	695	279	616	42	240	405	50
41/42.....	1,495	840	655	218	589	33	206	400	49
42/43.....	1,292	734	558	175	532	27	153	349	56
43/44.....	1,242	703	539	147	525	31	156	349	34
44/45.....	1,065	590	475	115	448	27	120	312	43
45/46.....	951	499	452	108	361	30	119	294	39
46/47.....	1,002	558	444	112	419	27	112	291	41
47/48.....	870	477	393	75	368	34	86	252	55
48/49.....	791	410	381	63	325	22	77	257	47
49/50.....	793	422	371	68	323	31	60	251	60



Tab. 80. (Forts.). *Utvandringen 1891/1900; kön och familjeställning samt ettåriga åldersklasser.*

Ålder, år. [Se anm. sid. 000.]	I allt.	K ö n .		M ä n .			K v i n n o r .		
		Mankön.	Kvinn- kön.	Ogifta.	Gifta.	Änkl.	Ogifta.	Gifta.	Änkor.
50/51.....	741	395	346	54	317	24	62	214	70
51/52.....	667	335	332	53	261	21	57	194	81
52/53.....	627	315	312	44	255	16	44	195	73
53/54.....	573	251	322	40	187	24	41	188	93
54/55.....	552	236	316	22	194	20	47	169	100
55/56.....	557	221	336	19	180	22	45	176	115
56/57.....	555	227	328	29	168	30	45	168	115
57/58.....	547	205	342	14	164	27	44	169	129
58/59.....	517	216	301	14	165	37	31	142	128
59/60.....	498	197	301	20	142	35	25	135	141
60/61.....	433	165	268	15	113	37	30	110	128
61/62.....	412	149	263	12	98	39	18	111	134
62/63.....	360	117	243	14	79	24	19	103	121
63/64.....	400	165	235	9	103	53	16	84	135
64/65.....	352	131	221	15	83	33	21	82	118
65/66.....	311	123	188	7	75	41	22	57	109
66/67.....	317	133	184	14	80	39	20	54	110
67/68.....	252	109	143	10	60	39	12	44	87
68/69.....	274	113	161	5	61	47	13	52	96
69/70.....	206	89	117	5	42	42	10	23	84
70/71.....	186	67	119	7	32	28	7	26	86
71/72.....	163	72	91	6	29	37	5	27	59
72/73.....	141	55	86	3	18	34	5	17	64
73/74.....	125	48	77	—	23	25	5	13	59
74/75.....	80	38	42	3	15	20	1	9	32
75/76.....	77	40	37	2	16	22	2	6	29
76/77.....	76	27	49	3	5	19	3	5	41
77/78.....	45	20	25	1	6	13	4	3	18
78/79.....	37	18	19	3	6	9	2	2	15
79/80.....	26	12	14	—	2	10	—	3	11
80/81.....	10	4	6	1	1	2	1	—	5
81/82.....	15	4	11	—	—	4	1	1	9
82/83.....	13	4	9	—	1	3	—	2	7
83/84.....	4	3	1	—	1	2	—	1	—
84/85.....	1	—	1	—	—	—	—	—	1
85/86.....	1	1	—	—	—	1	—	—	—
86/87.....	4	—	4	—	—	—	1	—	3
87/88.....	—	—	—	—	—	—	—	—	—
88/89.....	2	1	1	—	—	1	—	—	1
89/90.....	2	—	2	—	—	—	—	1	1
90/91.....	—	—	—	—	—	—	—	—	—
91/92.....	1	—	1	—	—	—	—	—	1
Okändt.....	14	4	10	4	—	—	4	6	—
Summa	246,772	125,281	121,491	103,799	19,925	1,557	100,151	17,615	3,725



Tab. 81. Utvandringen till Utomeuropeiska länder 1891/1900, efter kön och familjeställning samt ettåriga åldersgrupper.

Ålder, år.	I allt.	K ö n.		M ä n.			K v i n n o r.		
		Mankön.	Kvinn- køn.	Ogifta.	Gifta.	Änkl.	Ogifta.	Gifta.	Änkor.
0 1.....	659	326	333	326	—	—	333	—	—
1 2.....	2,221	1,126	1,095	1,126	—	—	1,095	—	—
2 3.....	2,294	1,122	1,172	1,122	—	—	1,172	—	—
3 4.....	2,278	1,149	1,129	1,149	—	—	1,129	—	—
4 5.....	2,235	1,137	1,098	1,137	—	—	1,098	—	—
5/6.....	2,289	1,171	1,118	1,171	—	—	1,118	—	—
6 7.....	2,062	1,084	978	1,084	—	—	978	—	—
7 8.....	2,113	1,082	1,031	1,082	—	—	1,031	—	—
8 9.....	1,872	940	932	940	—	—	932	—	—
9 10.....	1,896	953	943	953	—	—	943	—	—
10/11.....	1,861	986	875	986	—	—	875	—	—
11/12.....	1,895	925	970	925	—	—	970	—	—
12/13.....	1,889	922	967	922	—	—	967	—	—
13/14.....	1,745	809	936	809	—	—	936	—	—
14/15.....	2,269	961	1,308	961	—	—	1,308	—	—
15/16.....	4,195	1,556	2,639	1,556	—	—	2,639	—	—
16/17.....	6,774	2,533	4,241	2,533	—	—	4,241	—	—
17/18.....	9,759	4,238	5,521	4,238	—	—	5,516	5	—
18/19.....	12,852	6,645	6,207	6,644	1	—	6,185	22	—
19/20.....	15,023	8,733	6,290	8,730	3	—	6,250	40	—
20/21.....	19,241	13,061	6,180	13,052	9	—	6,097	82	1
21/22.....	10,947	5,495	5,452	5,463	31	1	5,317	132	3
22/23.....	10,094	5,081	5,013	4,992	89	—	4,801	206	6
23/24.....	9,015	4,940	4,075	4,805	132	3	3,816	255	4
24/25.....	7,643	4,068	3,575	3,796	264	8	3,205	356	14
25/26.....	6,715	3,538	3,177	3,178	355	5	2,768	399	10
26 27.....	6,233	3,219	3,014	2,746	463	10	2,517	485	12
27/28.....	5,745	3,085	2,660	2,452	623	10	2,085	544	31
28 29.....	4,771	2,551	2,220	1,893	638	20	1,631	573	16
29 30.....	4,164	2,128	2,036	1,443	666	19	1,400	602	34
30 31.....	3,756	1,993	1,763	1,222	753	18	1,094	633	36
31 32.....	3,191	1,594	1,597	878	701	15	948	613	36
32 33.....	2,872	1,460	1,412	738	702	20	743	637	32
33 34.....	2,878	1,602	1,276	768	815	19	676	570	30
34 35.....	2,549	1,419	1,130	559	830	30	525	571	34
35 36.....	2,264	1,233	1,031	466	741	26	460	537	34
36 37.....	1,965	1,102	863	377	701	24	366	461	36
37 38.....	1,800	1,000	800	309	664	27	326	443	31
38 39.....	1,627	909	718	270	619	20	267	412	39
39 40.....	1,400	811	589	188	596	27	200	352	37
40/41.....	1,270	749	521	185	536	28	154	329	38
41/42.....	1,158	653	505	149	482	22	147	325	33
42/43.....	1,010	587	423	119	447	21	109	277	37
43/44.....	971	565	406	100	438	27	103	281	22
44/45.....	839	478	361	84	373	21	88	243	30
45/46.....	727	383	344	67	294	22	74	239	31
46/47.....	768	438	330	78	339	21	71	228	31
47/48.....	673	373	300	46	307	20	51	204	45
48 49.....	626	330	296	39	274	17	49	212	35
49 50.....	647	337	310	40	271	26	47	206	57



Tab. 81. (Forts.) *Utvandringen till Utomeuropeiska länder 1891/1900; kön, familjeställning och ettåriga åldersklasser.*

Ålder, år.	I allt.	K ö n.		M ä n.			K v i n n o r.		
		Mankön.	Kvinn- kön.	Ogifta.	Gifta.	Änkl.	Ogifta.	Gifta.	Änkor.
50/51.....	613	324	289	33	272	19	47	187	55
51/52.....	514	256	258	30	213	13	41	143	74
52/53.....	517	252	265	26	213	13	35	164	66
53/54.....	476	204	272	28	158	18	30	161	81
54/55.....	474	197	277	16	163	18	36	148	93
55/56.....	481	187	294	9	160	18	33	156	105
56/57.....	482	189	293	21	141	27	38	147	108
57/58.....	482	172	310	7	142	23	35	154	121
58/59.....	464	181	283	7	144	30	28	135	120
59/60.....	428	162	266	8	125	29	19	115	132
60/61.....	376	143	233	10	102	31	22	98	113
61/62.....	365	133	232	9	88	36	13	97	122
62/63.....	315	101	214	10	69	22	15	93	106
63/64.....	359	147	212	7	90	50	13	76	123
64/65.....	327	120	207	11	76	33	17	80	110
65/66.....	280	110	170	6	68	36	16	54	100
66/67.....	277	115	162	9	69	37	17	48	97
67/68.....	227	97	130	6	56	35	8	40	82
68/69.....	250	107	143	3	58	46	10	47	86
69/70.....	190	82	108	4	37	41	6	21	81
70/71.....	175	65	110	7	32	26	7	26	77
71/72.....	151	67	84	5	27	35	3	24	57
72/73.....	125	50	75	3	15	32	4	13	58
73/74.....	101	37	64	—	16	21	5	10	49
74/75.....	71	32	39	3	12	17	1	9	29
75/76.....	71	37	34	2	15	20	2	6	26
76/77.....	63	23	40	3	4	16	2	4	34
77/78.....	32	15	17	1	5	9	2	3	12
78/79.....	29	15	14	2	6	7	—	2	12
79/80.....	17	9	8	—	2	7	—	3	5
80/81.....	6	2	4	1	—	1	1	—	3
81/82.....	9	4	5	—	—	4	—	1	4
82/83.....	10	3	7	—	1	2	—	1	6
83/84.....	2	2	—	—	—	2	—	—	—
84/85.....	—	—	—	—	—	—	—	—	—
85/86.....	1	1	—	—	—	1	—	—	—
86/87.....	1	—	1	—	—	—	—	—	1
87/88.....	—	—	—	—	—	—	—	—	—
88/89.....	1	1	—	—	—	1	—	—	—
89/90.....	2	—	2	—	—	—	—	1	1
90/91.....	—	—	—	—	—	—	—	—	—
91/92.....	1	—	1	—	—	—	—	—	1
Okändt.....	8	3	5	3	—	—	4	1	—
Summa	204,513	107,225	97,288	89,186	16,736	1,303	80,861	13,742	3,185



Tab. 82. Utvandringen till Europeiska länder, 1891/1900, efter kön och familjeställning samt ettåriga åldersklasser.

Ålder, år.	I allt.	K ö n.		M ä n.			K v i n n o r.		
		Mankön.	Kvinn- køn.	Ogifta.	Gifta.	Änkl.	Ogifta.	Gifta.	Änkor.
0/1.....	369	192	177	192	—	—	177	—	—
1/2.....	651	340	311	340	—	—	311	—	—
2/3.....	678	356	322	356	—	—	322	—	—
3/4.....	606	291	315	291	—	—	315	—	—
4/5.....	597	286	311	286	—	—	311	—	—
5/6.....	521	262	259	262	—	—	259	—	—
6/7.....	505	274	231	274	—	—	231	—	—
7/8.....	501	241	260	241	—	—	260	—	—
8/9.....	449	220	229	220	—	—	229	—	—
9/10.....	408	215	193	215	—	—	193	—	—
10/11.....	388	179	209	179	—	—	209	—	—
11/12.....	314	175	139	175	—	—	139	—	—
12/13.....	329	180	149	180	—	—	149	—	—
13/14.....	279	111	168	111	—	—	168	—	—
14/15.....	380	174	206	174	—	—	206	—	—
15/16.....	713	349	364	349	—	—	364	—	—
16/17.....	1,091	463	628	463	—	—	628	—	—
17/18.....	1,394	561	833	561	—	—	830	3	—
18/19.....	1,722	708	1,014	708	—	—	1,005	9	—
19/20.....	2,041	846	1,195	846	—	—	1,164	31	—
20/21.....	2,470	1,140	1,330	1,139	1	—	1,271	59	—
21/22.....	1,825	420	1,405	416	4	—	1,314	90	1
22/23.....	1,929	604	1,325	580	24	—	1,206	117	2
23/24.....	1,896	597	1,299	547	50	—	1,146	153	—
24/25.....	1,865	647	1,218	593	53	1	1,025	188	5
25/26.....	1,765	659	1,106	572	86	1	918	181	7
26/27.....	1,523	601	922	515	85	1	768	145	9
27/28.....	1,515	609	906	501	105	3	724	173	9
28/29.....	1,354	561	793	411	148	2	582	202	9
29/30.....	1,193	488	705	370	115	3	513	184	8
30/31.....	1,041	403	638	276	126	1	428	198	12
31/32.....	940	382	558	225	150	7	354	188	16
32/33.....	830	348	482	229	112	7	290	174	18
33/34.....	922	514	408	304	203	7	264	135	9
34/35.....	747	384	363	224	154	6	206	145	12
35/36.....	722	362	360	205	155	2	208	139	13
36/37.....	609	305	304	156	142	7	180	115	9
37/38.....	475	243	232	115	120	8	129	92	11
38/39.....	458	218	240	107	101	10	113	115	12
39/40.....	399	206	193	94	107	5	92	97	4
40/41.....	362	188	174	94	80	14	86	76	12
41/42.....	337	187	150	69	107	11	59	75	16
42/43.....	282	147	135	56	85	6	44	72	19
43/44.....	271	138	133	47	87	4	53	68	12
44/45.....	226	112	114	31	75	6	32	69	13
45/46.....	224	116	108	41	67	8	45	55	8
46/47.....	234	120	114	34	80	6	41	63	10
47/48.....	197	104	93	29	61	14	35	48	10
48/49.....	165	80	85	24	51	5	28	45	12
49/50.....	146	85	61	28	52	5	13	45	3



Tab. 82. (Forts.) *Utvandringen till Europeiska länder 1891/1900; kön, familjeställning och ettåriga åldersklasser.*

Ålder, år.	I allt.	K ö n.		M ä n.			K v i n n o r.		
		Mankön.	Kvinn- kön.	Ogifta.	Gifta.	Änkl.	Ogifta.	Gifta.	Änkor.
50/51.....	128	71	57	21	45	5	15	27	15
51/52.....	153	79	74	23	48	8	16	51	7
52/53.....	110	63	47	18	42	3	9	31	7
53/54.....	97	47	50	12	29	6	11	27	12
54/55.....	78	39	39	6	31	2	11	21	7
55/56.....	76	34	42	10	20	4	12	20	10
56/57.....	73	38	35	8	27	3	7	21	7
57/58.....	65	33	32	7	22	4	9	15	8
58/59.....	53	35	18	7	21	7	3	7	8
59/60.....	70	35	35	12	17	6	6	20	9
60/61.....	57	22	35	5	11	6	8	12	15
61/62.....	47	16	31	3	10	3	5	14	12
62/63.....	45	16	29	4	10	2	4	10	15
63/64.....	41	18	23	2	13	3	3	8	12
64/65.....	25	11	14	4	7	—	4	2	8
65/66.....	31	13	18	1	7	5	6	3	9
66/67.....	40	18	22	5	11	2	3	6	13
67/68.....	25	12	13	4	4	4	4	4	5
68/69.....	24	6	18	2	3	1	3	5	10
69/70.....	16	7	9	1	5	1	4	2	3
70/71.....	11	2	9	—	—	2	—	—	9
71/72.....	12	5	7	1	2	2	2	3	2
72/73.....	16	5	11	—	3	2	1	4	6
73/74.....	24	11	13	—	7	4	—	3	10
74/75.....	9	6	3	—	3	3	—	—	3
75/76.....	6	3	3	—	1	2	—	—	3
76/77.....	13	4	9	—	1	3	1	1	7
77/78.....	13	5	8	—	1	4	2	—	6
78/79.....	8	3	5	1	—	2	2	—	3
79/80.....	9	3	6	—	—	3	—	—	6
80/81.....	4	2	2	—	1	1	—	—	2
81/82.....	6	—	6	—	—	—	1	—	5
82/83.....	3	1	2	—	—	1	—	1	1
83/84.....	2	1	1	—	1	—	—	1	—
84/85.....	1	—	1	—	—	—	—	—	1
85/86.....	—	—	—	—	—	—	—	—	—
86/87.....	3	—	3	—	—	—	1	—	2
87/88.....	—	—	—	—	—	—	—	—	—
88/89.....	1	—	1	—	—	—	—	—	1
89/90.....	—	—	—	—	—	—	—	—	—
90/91.....	—	—	—	—	—	—	—	—	—
91/92.....	—	—	—	—	—	—	—	—	—
Okänt.....	6	1	5	1	—	—	—	5	—
Summa	42,259	18,056	24,203	14,613	3,189	254	19,790	3,873	540



Tab. 83. Invandringen 1891/1900, efter kön och familjeställning samt ettåriga åldersklasser.

Ålder, år.	I allt.	K ö n.		M ä n.			K v i n n o r.		
		Mankön.	Kvinn- kön.	Ogifta.	Giffta.	Ankl.	Ogifta.	Giffta.	Änkor.
0/1.....	679	349	330	349	—	—	330	—	—
1/2.....	1,603	817	786	817	—	—	786	—	—
2/3.....	1,628	830	798	830	—	—	798	—	—
3/4.....	1,488	718	770	718	—	—	770	—	—
4/5.....	1,297	634	663	634	—	—	663	—	—
5/6.....	1,218	616	602	616	—	—	602	—	—
6/7.....	1,041	524	517	524	—	—	517	—	—
7/8.....	987	515	472	515	—	—	472	—	—
8/9.....	852	441	411	441	—	—	411	—	—
9/10.....	739	409	330	409	—	—	330	—	—
10/11.....	628	330	298	330	—	—	298	—	—
11/12.....	550	284	266	284	—	—	266	—	—
12/13.....	501	237	264	237	—	—	264	—	—
13/14.....	469	236	233	236	—	—	233	—	—
14/15.....	510	256	254	256	—	—	254	—	—
15/16.....	574	301	273	301	—	—	272	1	—
16/17.....	792	400	392	400	—	—	391	1	—
17/18.....	888	404	484	404	—	—	477	7	—
18/19.....	1,184	555	629	555	—	—	608	21	—
19/20.....	1,487	769	718	765	4	—	684	33	1
20/21.....	2,030	1,084	946	1,065	19	—	856	90	—
21/22.....	2,595	1,427	1,168	1,403	24	—	1,022	141	5
22/23.....	2,445	1,217	1,228	1,178	39	—	993	228	7
23/24.....	2,710	1,414	1,296	1,341	72	1	1,028	265	3
24/25.....	2,898	1,487	1,411	1,366	119	2	1,075	327	9
25/26.....	2,894	1,506	1,388	1,332	171	3	980	390	18
26/27.....	2,913	1,595	1,318	1,371	223	1	882	415	21
27/28.....	3,066	1,703	1,363	1,373	326	4	852	492	19
28/29.....	2,881	1,652	1,229	1,281	363	8	743	462	24
29/30.....	2,938	1,706	1,232	1,289	407	10	723	485	24
30/31.....	2,750	1,593	1,157	1,111	469	13	645	473	39
31/32.....	2,568	1,546	1,022	1,031	502	13	545	457	20
32/33.....	2,504	1,570	934	995	555	20	475	430	29
33/34.....	2,308	1,417	891	825	578	14	453	404	34
34/35.....	2,161	1,395	766	754	626	15	350	387	29
35/36.....	1,924	1,192	732	630	537	25	330	372	30
36/37.....	1,749	1,114	635	521	572	21	269	337	29
37/38.....	1,559	1,015	544	449	543	23	236	281	27
38/39.....	1,347	903	444	381	503	19	198	224	22
39/40.....	1,213	818	395	329	473	16	164	216	15
40/41.....	1,210	828	382	309	501	18	166	192	24
41/42.....	990	697	293	272	411	14	110	161	22
42/43.....	900	616	284	201	391	24	108	142	34
43/44.....	825	560	265	183	361	16	104	133	28
44/45.....	711	495	216	165	305	25	89	108	19
45/46.....	679	474	205	146	306	22	80	113	12
46/47.....	602	410	192	117	278	15	74	102	16
47/48.....	532	369	163	101	251	17	62	83	18
48/49.....	488	336	152	88	235	13	50	90	12
49/50.....	433	300	133	71	215	14	61	58	14



Tab. 83. (Forts.) *Invandringen 1891/1900; kön och familjeställning samt ettåriga åldersklasser.*

Ålder, år.	I allt.	K ö n .		M ä n .			K v i n n o r .		
		Mankön.	Kvinn- kön.	Ogifta.	Gifta.	Änkl.	Ogifta.	Gifta.	Änkor.
50/51.....	462	311	151	74	219	18	57	70	24
51/52.....	410	292	118	73	204	15	40	64	14
52/53.....	346	242	104	65	162	15	30	53	21
53/54.....	308	212	96	50	144	18	27	58	11
54/55.....	315	198	117	52	129	17	30	60	27
55/56.....	299	209	90	49	145	15	51	48	11
56/57.....	278	170	108	48	105	17	17	59	32
57/58.....	218	138	80	23	97	18	18	41	21
58/59.....	196	131	65	33	89	9	15	32	18
59/60.....	217	133	84	23	83	27	17	35	32
60/61.....	167	100	67	28	58	14	14	35	18
61/62.....	212	131	81	28	78	25	13	41	27
62/63.....	160	90	70	26	50	14	11	33	26
63/64.....	135	86	49	9	52	25	7	21	21
64/65.....	121	71	50	19	37	15	8	26	16
65/66.....	138	75	63	10	38	27	7	25	31
66/67.....	110	66	44	13	35	18	5	18	21
67/68.....	120	71	49	13	37	21	5	16	28
68/69.....	100	46	54	12	18	16	7	18	29
69/70.....	88	48	40	11	18	19	—	15	25
70/71.....	77	41	36	8	18	15	3	14	19
71/72.....	68	42	26	11	18	13	2	7	17
72/73.....	52	24	28	4	7	13	2	7	19
73/74.....	44	22	22	9	6	7	3	6	13
74/75.....	48	30	18	6	12	12	2	3	13
75/76.....	36	15	21	6	6	3	—	7	14
76/77.....	29	14	15	2	4	8	5	4	6
77/78.....	17	10	7	3	4	3	1	1	5
78/79.....	17	10	7	—	4	6	1	1	5
79/80.....	15	5	10	2	1	2	—	2	8
80/81.....	7	6	1	3	1	2	—	—	1
81/82.....	8	3	5	1	1	1	1	—	4
82/83.....	7	3	4	1	1	1	—	—	4
83/84.....	4	2	2	1	1	—	1	—	1
84/85.....	2	2	—	—	1	1	—	—	—
85/86.....	—	—	—	—	—	—	—	—	—
86/87.....	3	1	2	—	—	1	—	—	2
87/88.....	—	—	—	—	—	—	—	—	—
88/89.....	2	1	1	—	—	1	—	—	1
89/90.....	—	—	—	—	—	—	—	—	—
90/91.....	—	—	—	—	—	—	—	—	—
91/92.....	—	—	—	—	—	—	—	—	—
Okändt.....	36	11	25	3	7	1	4	20	1
Summa	78,810	45,126	33,684	32,018	12,269	839	23,533	8,961	1,190



Tab. 84. Invandringen från Utomeuropeiska länder 1891/1900, efter kön och familjeställning samt ettåriga åldersklasser.

Ålder, år.	I allt.	K ö n.		M ä n.			K v i n n o r.		
		Mankön.	Kvinn- køn.	Ogifta.	Gifta.	Änkl.	Ogifta.	Gifta.	Änkor.
0/1.....	238	111	127	111	—	—	127	—	—
1/2.....	780	403	377	403	—	—	377	—	—
2/3.....	876	429	447	429	—	—	447	—	—
3/4.....	800	396	404	396	—	—	404	—	—
4/5.....	695	325	370	325	—	—	370	—	—
5/6.....	663	332	331	332	—	—	331	—	—
6/7.....	508	250	258	250	—	—	258	—	—
7/8.....	462	245	217	245	—	—	217	—	—
8/9.....	402	199	203	199	—	—	203	—	—
9/10.....	329	181	148	181	—	—	148	—	—
10/11.....	285	154	131	154	—	—	131	—	—
11/12.....	230	112	118	112	—	—	118	—	—
12/13.....	216	101	115	101	—	—	115	—	—
13/14.....	178	98	80	98	—	—	80	—	—
14/15.....	189	94	95	94	—	—	95	—	—
15/16.....	158	81	77	81	—	—	77	—	—
16/17.....	176	92	84	92	—	—	84	—	—
17/18.....	235	121	114	121	—	—	113	1	—
18/19.....	378	209	169	209	—	—	164	5	—
19/20.....	557	330	227	329	1	—	220	6	1
20/21.....	844	525	319	523	2	—	295	24	—
21/22.....	1,342	853	489	845	8	—	444	41	4
22/23.....	1,274	734	540	724	10	—	449	86	5
23/24.....	1,565	941	624	906	34	1	507	114	3
24/25.....	1,729	1,008	721	945	63	—	578	139	4
25/26.....	1,787	1,037	750	949	86	2	552	182	16
26/27.....	1,866	1,124	742	999	125	—	502	226	14
27/28.....	2,066	1,274	792	1,056	214	4	515	264	13
28/29.....	1,983	1,267	716	1,020	242	5	449	250	17
29/30.....	2,072	1,322	750	1,047	266	9	449	281	20
30/31.....	1,929	1,212	717	893	309	10	417	268	32
31/32.....	1,830	1,214	616	855	349	10	324	275	17
32/33.....	1,846	1,251	595	832	404	15	305	272	18
33/34.....	1,666	1,116	550	689	417	10	276	250	24
34/35.....	1,562	1,095	467	611	471	13	215	233	19
35/36.....	1,393	949	444	538	390	21	212	210	22
36/37.....	1,284	881	403	433	433	15	180	202	21
37/38.....	1,108	794	314	369	405	20	126	171	17
38/39.....	942	680	262	284	383	13	111	136	15
39/40.....	861	639	222	254	372	13	97	113	12
40/41.....	890	661	229	258	390	13	108	107	14
41/42.....	693	534	159	215	308	11	63	83	13
42/43.....	659	497	162	155	324	18	67	74	21
43/44.....	590	434	156	141	282	11	72	68	16
44/45.....	485	375	110	119	241	15	51	47	12
45/46.....	493	370	123	113	243	14	49	70	4
46/47.....	423	322	101	86	226	10	39	54	8
47/48.....	387	296	91	77	206	13	40	43	8
48/49.....	331	260	71	72	179	9	25	41	5
49/50.....	295	218	77	49	160	9	37	31	9



Tab. 84. (Forts.) *Invandringen från Utomeuropeiska länder, 1891/1900; kön, familjeställning och ettåriga åldersklasser.*

Ålder, år.	I allt.	K ö n.		M ä n.			K v i n n o r.		
		Mankön.	Kvinn- kön.	Ogifta.	Gifta.	Änkl.	Ogifta.	Gifta.	Änkor.
50/51.....	334	237	97	49	176	12	37	42	18
51/52.....	301	234	67	55	168	11	25	32	10
52/53.....	237	177	60	42	123	12	18	30	12
53/54.....	213	160	53	30	114	16	15	33	5
54/55.....	224	157	67	40	105	12	18	31	18
55/56.....	222	166	56	31	124	11	18	31	7
56/57.....	198	130	68	32	84	14	10	40	18
57/58.....	170	111	59	18	78	15	12	31	16
58/59.....	152	106	46	23	75	8	13	21	12
59/60.....	164	103	61	17	63	23	9	28	24
60/61.....	136	85	51	24	49	12	8	27	16
61/62.....	165	107	58	17	68	22	9	31	18
62/63.....	118	64	54	19	38	7	4	28	22
63/64.....	103	67	36	5	45	17	4	16	16
64/65.....	93	56	37	13	29	14	6	22	9
65/66.....	106	60	46	9	27	24	5	18	23
66/67.....	90	53	37	9	29	15	4	14	19
67/68.....	92	55	37	8	28	19	4	10	23
68/69.....	78	36	42	9	14	13	5	15	22
69/70.....	68	38	30	6	13	19	—	12	18
70/71.....	51	30	21	4	12	14	1	7	13
71/72.....	52	32	20	8	13	11	1	7	12
72/73.....	43	18	25	3	4	11	1	6	18
73/74.....	31	15	16	5	3	7	1	6	9
74/75.....	32	22	10	3	11	8	1	2	7
75/76.....	20	9	11	2	4	3	—	4	7
76/77.....	17	9	8	1	2	6	2	3	3
77/78.....	13	9	4	2	4	3	—	1	3
78/79.....	14	9	5	—	4	5	—	1	4
79/80.....	7	2	5	1	—	1	—	2	3
80/81.....	2	2	—	2	—	—	—	—	—
81/82.....	6	3	3	1	1	1	—	—	3
82/83.....	4	3	1	1	1	1	—	—	1
83/84.....	1	1	—	—	1	—	—	—	—
84/85.....	1	1	—	—	—	1	—	—	—
85/86.....	—	—	—	—	—	—	—	—	—
86/87.....	2	1	1	—	—	1	—	—	1
87/88.....	—	—	—	—	—	—	—	—	—
88/89.....	2	1	1	—	—	1	—	—	1
89/90.....	—	—	—	—	—	—	—	—	—
90/91.....	—	—	—	—	—	—	—	—	—
91/92.....	—	—	—	—	—	—	—	—	—
Okändt.....	9	3	6	1	2	—	2	3	1
Summa	48,121	30,518	17,603	20,809	9,055	654	11,866	4,921	816



Tab. 85. Invandringen från Europeiska länder 1891/1900, efter kön och familjeställning samt ettåriga åldersklasser.

Ålder, år.	I allt.	K ö n.		M ä n.			K v i n n o r.		
		Mankön.	Kvinn- kön.	Ogifta.	Gifta.	Änkl.	Ogifta.	Gifta.	Änkor.
0/1.....	441	238	203	238	—	—	203	—	—
1/2.....	823	414	409	414	—	—	409	—	—
2/3.....	752	401	351	401	—	—	351	—	—
3/4.....	688	322	366	322	—	—	366	—	—
4/5.....	602	309	293	309	—	—	293	—	—
5/6.....	555	284	271	284	—	—	271	—	—
6/7.....	533	274	259	274	—	—	259	—	—
7/8.....	525	270	255	270	—	—	255	—	—
8/9.....	450	242	208	242	—	—	208	—	—
9/10.....	410	228	182	228	—	—	182	—	—
10/11.....	343	176	167	176	—	—	167	—	—
11/12.....	320	172	148	172	—	—	148	—	—
12/13.....	285	136	149	136	—	—	149	—	—
13/14.....	291	138	153	138	—	—	153	—	—
14/15.....	321	162	159	162	—	—	159	—	—
15/16.....	416	220	196	220	—	—	195	1	—
16/17.....	616	308	308	308	—	—	307	1	—
17/18.....	653	283	370	283	—	—	364	6	—
18/19.....	806	346	460	346	—	—	444	16	—
19/20.....	930	439	491	436	3	—	464	27	—
20/21.....	1,186	559	627	542	17	—	561	66	—
21/22.....	1,253	574	679	558	16	—	578	100	1
22/23.....	1,171	483	688	454	29	—	544	142	2
23/24.....	1,145	473	672	435	38	—	521	151	—
24/25.....	1,169	479	690	421	56	2	497	188	5
25/26.....	1,107	469	638	383	85	1	428	208	2
26/27.....	1,047	471	576	372	98	1	380	189	7
27/28.....	1,000	429	571	317	112	—	337	228	6
28/29.....	898	385	513	261	121	3	294	212	7
29/30.....	866	384	482	242	141	1	274	204	4
30/31.....	821	381	440	218	160	3	228	205	7
31/32.....	738	332	406	176	153	3	221	182	3
32/33.....	658	319	339	163	151	5	170	158	11
33/34.....	642	301	341	136	161	4	177	154	10
34/35.....	599	300	299	143	155	2	135	154	10
35/36.....	531	243	288	92	147	4	118	162	8
36/37.....	465	233	232	88	139	6	89	135	8
37/38.....	451	221	230	80	138	3	110	110	10
38/39.....	405	223	182	97	120	6	87	88	7
39/40.....	352	179	173	75	101	3	67	103	3
40/41.....	320	167	153	51	111	5	58	85	10
41/42.....	297	163	134	57	103	3	47	78	9
42/43.....	241	119	122	46	67	6	41	68	13
43/44.....	235	126	109	42	79	5	32	65	12
44/45.....	226	120	106	46	64	10	38	61	7
45/46.....	186	104	82	33	63	8	31	43	8
46/47.....	179	88	91	31	52	5	35	48	8
47/48.....	145	73	72	24	45	4	22	40	10
48/49.....	157	76	81	16	56	4	25	49	7
49/50.....	138	82	56	22	55	5	24	27	5



Tab. 85. (Forts.). *Invandringen från Europeiska länder 1891/1900; kön, familjeställning och ettåriga åldersklasser.*

Ålder, år.	I allt.	K ö n.		M ä n.			K v i n n o r.		
		Mankön.	Kvinn- kön.	Ogifta.	Gifta.	Änkl.	Ogifta.	Gifta.	Änkor.
50/51.....	128	74	54	25	43	6	20	28	6
51/52.....	109	58	51	18	36	4	15	32	4
52/53.....	109	65	44	23	39	3	12	23	9
53/54.....	95	52	43	20	30	2	12	25	6
54/55.....	91	41	50	12	24	5	12	29	9
55/56.....	77	43	34	18	21	4	13	17	4
56/57.....	80	40	40	16	21	3	7	19	14
57/58.....	48	27	21	5	19	3	6	10	5
58/59.....	44	25	19	10	14	1	2	11	6
59/60.....	53	30	23	6	20	4	8	7	8
60/61.....	31	15	16	4	9	2	6	8	2
61/62.....	47	24	23	11	10	3	4	10	9
62/63.....	42	26	16	7	12	7	7	5	4
63/64.....	32	19	13	4	7	8	3	5	5
64/65.....	28	15	13	6	8	1	2	4	7
65/66.....	32	15	17	1	11	3	2	7	8
66/67.....	20	13	7	4	6	3	1	4	2
67/68.....	28	16	12	5	9	2	1	6	5
68/69.....	22	10	12	3	4	3	2	3	7
69/70.....	20	10	10	5	5	—	—	3	7
70/71.....	26	11	15	4	6	1	2	7	6
71/72.....	16	10	6	3	5	2	1	—	5
72/73.....	9	6	3	1	3	2	1	1	1
73/74.....	13	7	6	4	3	—	2	—	4
74/75.....	16	8	8	3	1	4	1	1	6
75/76.....	16	6	10	4	2	—	—	3	7
76/77.....	12	5	7	1	2	2	3	1	3
77/78.....	4	1	3	1	—	—	1	—	2
78/79.....	3	1	2	—	—	1	1	—	1
79/80.....	8	3	5	1	1	1	—	—	5
80/81.....	5	4	1	1	1	2	—	—	1
81/82.....	2	—	2	—	—	—	1	—	1
82/83.....	3	—	3	—	—	—	—	—	3
83/84.....	3	1	2	1	—	—	1	—	1
84/85.....	1	1	—	—	1	—	—	—	—
85/86.....	—	—	—	—	—	—	—	—	—
86/87.....	1	—	1	—	—	—	—	—	1
87/88.....	—	—	—	—	—	—	—	—	—
88/89.....	—	—	—	—	—	—	—	—	—
89/90.....	—	—	—	—	—	—	—	—	—
90/91.....	—	—	—	—	—	—	—	—	—
91/92.....	—	—	—	—	—	—	—	—	—
Okändt.....	27	8	19	2	5	1	2	17	—
Summa	30,689	14,608	16,081	11,209	3,214	185	11,667	4,040	374



Tab. 86. Utvandringen åren 1891/1900 efter ettårsklasser, årligen på 100,000 inb. inom hvarje grupp.

Ålder.	I allt.	Kön.		Män.			Kvinnor.		
		Män.	Kvinnor.	Ogifta.	Gifta.	Änkl. o. fränsk.	Ogifta.	Gifta.	Änkor o. fränsk.
0/1 år.....	83	82	84	82	—	—	84	—	—
1/2 ».....	245	246	244	246	—	—	244	—	—
2/3 ».....	260	254	265	254	—	—	265	—	—
3/4 ».....	256	252	260	252	—	—	260	—	—
4/5 ».....	254	252	256	252	—	—	256	—	—
5/6 ».....	256	257	254	257	—	—	254	—	—
6/7 ».....	236	247	225	247	—	—	225	—	—
7/8 ».....	243	243	243	243	—	—	243	—	—
8/9 ».....	218	216	221	216	—	—	221	—	—
9/10 ».....	219	220	219	220	—	—	219	—	—
10/11 ».....	217	222	211	222	—	—	211	—	—
11/12 ».....	215	212	218	212	—	—	218	—	—
12/13 ».....	218	214	222	214	—	—	222	—	—
13/14 ».....	202	181	223	181	—	—	223	—	—
14/15 ».....	269	227	311	227	—	—	311	—	—
15/16 ».....	507	388	630	388	—	—	630	—	—
16/17 ».....	832	624	1,048	624	—	—	1,048	—	—
17/18 ».....	1,214	1,026	1,407	1,026	—	—	1,411	426	—
18/19 ».....	1,635	1,623	1,648	1,623	—	—	1,667	468	—
19/20 ».....	1,981	2,195	1,762	2,196	857	—	1,813	452	—
20/21 ».....	2,632	3,433	1,827	3,440	917	—	1,932	474	833
21/22 ».....	1,612	1,492	1,732	1,521	354	—	1,908	461	1,538
22/23 ».....	1,589	1,508	1,669	1,585	447	—	1,930	474	1,739
23/24 ».....	1,506	1,544	1,469	1,702	416	968	1,796	460	533
24/25 ».....	1,355	1,364	1,345	1,565	491	1,667	1,720	498	1,712
25/26 ».....	1,236	1,248	1,224	1,504	512	698	1,679	450	1,083
26/27 ».....	1,151	1,161	1,141	1,477	512	873	1,674	429	1,010
27/28 ».....	1,092	1,144	1,043	1,515	576	769	1,594	439	1,538
28/29 ».....	932	979	888	1,337	548	1,033	1,387	439	784
29/30 ».....	827	838	816	1,200	493	873	1,326	419	1,091
30/31 ».....	749	780	720	1,122	515	651	1,155	421	1,048
31/32 ».....	646	647	644	928	464	651	1,069	387	963
32/33 ».....	576	590	562	895	418	707	900	376	803
33/34 ».....	591	693	499	1,106	499	612	874	317	539
34/35 ».....	522	603	449	910	472	784	733	318	561
35/36 ».....	483	546	426	873	427	568	721	301	511
36/37 ».....	424	492	364	773	398	588	632	257	441
37/38 ».....	382	444	328	681	369	624	562	240	371
38/39 ».....	359	413	312	672	342	507	503	240	412
39/40 ».....	317	381	260	550	335	505	410	208	303
40/41 ».....	293	357	236	592	296	626	357	190	340
41/42 ».....	274	327	227	502	286	460	325	191	306
42/43 ».....	243	293	198	439	262	355	255	171	325
43/44 ».....	239	288	196	398	263	387	275	175	183
44/45 ».....	209	247	176	334	228	316	222	160	214
45/46 ».....	191	213	171	334	187	333	229	154	180
46/47 ».....	204	242	170	369	220	293	224	155	177
47/48 ».....	180	211	153	261	196	344	178	137	221
48/49 ».....	166	183	150	228	175	210	164	142	176
49/50 ».....	168	192	147	259	176	282	131	142	209



Tab. 86. (Forts.). *Utvandringen 1891/1900, årligen på 100,000 inb. inom hvarje grupp.*

Ålder.	I allt.	Kön.		Män.			Kvinnor.		
		Män.	Kvinnor.	Ogifta.	Gifta.	Änkl. o. fränsk.	Ogifta.	Gifta.	Änkor o. fränsk.
50/51 år.....	160	183	139	217	176	207	140	124	228
51/52 » .....	147	158	136	226	146	177	133	116	249
52/53 » .....	141	153	131	197	149	126	106	120	214
53/54 » .....	131	124	138	188	112	179	102	119	258
54/55 » .....	128	118	137	108	118	139	120	110	262
55/56 » .....	131	112	147	95	111	144	117	117	283
56/57 » .....	132	117	145	151	106	186	120	115	266
57/58 » .....	132	107	153	75	106	155	120	120	283
58/59 » .....	127	115	137	78	109	203	87	105	268
59/60 » .....	126	108	141	117	97	182	73	104	284
60/61 » .....	113	93	129	92	81	182	91	89	249
61/62 » .....	109	86	129	76	72	179	57	94	250
62/63 » .....	97	69	121	93	60	103	62	91	217
63/64 » .....	111	100	120	64	82	217	54	78	233
64/65 » .....	101	82	116	113	69	130	74	81	198
65/66 » .....	92	80	102	55	65	152	81	59	177
66/67 » .....	97	90	103	118	74	138	78	60	175
67/68 » .....	80	77	83	89	59	133	49	53	136
68/69 » .....	91	83	97	48	64	155	56	67	148
69/70 » .....	71	68	73	51	47	131	45	32	127
70/71 » .....	67	54	78	76	39	86	33	40	129
71/72 » .....	63	62	64	72	39	112	26	47	89
72/73 » .....	59	51	65	40	27	103	28	34	99
73/74 » .....	56	48	62	—	38	77	30	30	93
74/75 » .....	39	42	37	47	29	62	7	24	52
75/76 » .....	41	49	35	35	35	71	15	19	49
76/77 » .....	45	37	52	60	13	64	25	18	75
77/78 » .....	31	31	30	23	18	49	38	14	36
78/79 » .....	29	33	26	82	23	36	22	11	33
79/80 » .....	24	26	22	—	9	45	—	21	27
80/81 » .....	11	10	11	37	6	10	15	—	14
81/82 » .....	19	12	24	—	—	23	18	12	28
82/83 » .....	20	15	23	—	10	20	—	31	25
83/84 » .....	7	14	3	—	14	16	—	21	—
84/85 » .....	2	—	4	—	—	—	—	—	5
85/86 » .....	3	8	—	—	—	12	—	—	—
86/87 » .....	15	—	24	—	—	—	60	—	23
87/88 » .....	—	—	—	—	—	—	—	—	—
88/89 » .....	13	19	10	—	—	27	—	—	12
89/90 » .....	18	—	28	—	—	—	—	167	17
90/91 » .....	—	—	—	—	—	—	—	—	—
91/92 » .....	19	—	27	—	—	—	—	—	33

Anm. För hela folkmängden är motsvarande tal = 500, och för hvardera könet resp. 523 och 479. För de särskilda familjeståndsklasserna äro motsvarande totala genomsnittstal utan värde, till följd af befolkningens så olika åldersammansättning.



Tab. 87. Invandringen åren 1891/1900 efter ettårsklasser, årligen på 100,000 inb. inom hvarje grupp.

Ålder.	I allt.	Kön.		Män.			Kvinnor.		
		Män.	Kvinnor.	Ogifta.	Gifta.	Änkl. o. fränsk.	Ogifta.	Gifta.	Änkor o. fränsk.
0/1 år.....	55	55	54	55	—	—	54	—	—
1/2 ».....	137	137	136	137	—	—	136	—	—
2/3 ».....	142	143	142	143	—	—	142	—	—
3/4 ».....	132	126	139	126	—	—	139	—	—
4/5 ».....	116	112	121	112	—	—	121	—	—
5/6 ».....	111	111	111	111	—	—	111	—	—
6/7 ».....	96	95	96	95	—	—	96	—	—
7/8 ».....	92	95	89	95	—	—	89	—	—
8/9 ».....	80	82	78	82	—	—	78	—	—
9/10 ».....	70	77	64	77	—	—	64	—	—
10/11 ».....	61	63	58	63	—	—	58	—	—
11/12 ».....	54	55	52	55	—	—	52	—	—
12/13 ».....	49	46	53	46	—	—	53	—	—
13/14 ».....	47	47	47	47	—	—	47	—	—
14/15 ».....	52	51	52	51	—	—	52	—	—
15/16 ».....	59	61	57	61	—	—	57	—	—
16/17 ».....	84	83	84	83	—	—	84	526	—
17/18 ».....	97	86	107	86	—	—	106	372	—
18/19 ».....	133	122	144	123	—	—	141	317	—
19/20 ».....	173	176	169	175	1,142	—	167	210	—
20/21 ».....	246	262	230	258	1,743	—	224	303	833
21/22 ».....	328	360	295	363	243	—	294	292	1,923
22/23 ».....	323	323	323	335	154	—	319	335	1,522
23/24 ».....	374	394	354	426	165	323	372	299	400
24/25 ».....	413	430	396	487	184	370	437	300	811
25/26 ».....	422	448	397	534	198	349	446	303	1,146
26/27 ».....	432	485	382	621	209	79	449	283	1,010
27/28 ».....	461	527	399	704	258	237	484	302	731
28/29 ».....	438	520	362	744	254	376	466	262	752
29/30 ».....	453	547	367	853	257	397	501	258	623
30/31 ».....	429	519	347	832	275	445	489	240	852
31/32 ».....	401	506	306	868	274	385	447	221	370
32/33 ».....	389	512	277	921	285	524	414	199	465
33/34 ».....	359	464	264	851	283	329	421	181	470
34/35 ».....	342	466	230	876	300	327	351	172	354
35/36 ».....	311	408	224	820	256	507	356	166	326
36/37 ».....	288	389	198	756	270	398	311	150	284
37/38 ».....	262	362	173	722	256	410	292	126	239
38/39 ».....	232	331	145	679	239	321	262	102	178
39/40 ».....	214	306	131	641	226	252	230	100	111
40/41 ».....	217	316	130	655	240	268	247	90	163
41/42 ».....	182	272	102	626	199	195	173	77	137
42/43 ».....	169	246	101	504	193	315	180	69	197
43/44 ».....	159	229	96	495	181	200	183	67	151
44/45 ».....	140	207	80	480	155	293	165	55	95
45/46 ».....	136	202	78	451	158	244	154	59	56
46/47 ».....	123	178	74	386	146	163	148	54	69
47/48 ».....	110	163	64	351	134	172	129	45	72
48/49 ».....	102	150	60	319	127	124	107	50	45
49/50 ».....	92	136	53	271	117	127	133	33	49



Tab. 87. (Forts.) *Invandringen 1891/1900, årligen på 100,000 inb. inom hvarje grupp.*

Ålder.	I allt.	Kön.		Män.			Kvinnor.		
		Män.	Kvinnor.	Ogifta.	Gifta.	Änkl. o. fränsk.	Ogifta.	Gifta.	Änkor o. fränsk.
50/51 år	99	144	61	297	122	155	128	40	78
51/52 »	90	138	48	311	114	127	93	38	43
52/53 »	78	117	44	291	95	118	72	33	61
53/54 »	71	105	41	235	86	134	67	37	31
54/55 »	73	99	51	255	78	118	76	39	71
55/56 »	70	106	39	244	89	98	80	32	27
56/57 »	66	88	48	249	66	106	45	41	74
57/58 »	53	72	36	124	63	104	49	29	46
58/59 »	48	70	30	185	59	49	42	24	38
59/60 »	55	73	39	135	57	140	50	27	64
60/61 »	43	57	32	172	41	69	42	28	35
61/62 »	56	76	40	178	58	115	41	35	50
62/63 »	43	53	35	174	38	60	36	29	47
63/64 »	37	52	25	64	41	102	24	19	36
64/65 »	35	44	26	143	31	59	28	26	27
65/66 »	41	49	34	79	33	100	26	26	50
66/67 »	34	44	25	109	32	64	19	20	33
67/68 »	38	50	29	116	36	72	20	19	44
68/69 »	33	34	33	115	19	53	30	23	45
69/70 »	30	37	25	112	20	59	—	21	38
70/71 »	28	33	24	87	22	46	14	22	28
71/72 »	26	36	18	132	24	39	10	12	26
72/73 »	22	22	21	53	10	39	11	14	29
73/74 »	20	22	18	127	10	21	18	14	20
74/75 »	23	33	16	95	23	37	13	8	21
75/76 »	19	18	20	105	13	10	—	22	24
76/77 »	17	19	16	40	10	27	42	15	11
77/78 »	12	16	8	69	12	11	9	5	10
78/79 »	13	18	10	—	15	24	11	6	11
79/80 »	14	11	16	62	5	9	—	14	19
80/81 »	7	15	2	112	6	10	—	—	3
81/82 »	10	9	11	45	8	6	18	—	12
82/83 »	11	11	10	60	10	7	—	—	14
83/84 »	7	9	6	74	14	—	27	—	4
84/85 »	5	12	—	—	19	10	—	—	—
85/86 »	—	—	—	—	—	—	—	—	—
86/87 »	12	10	12	—	—	16	—	—	16
87/88 »	—	—	—	—	—	—	—	—	—
88/89 »	13	19	10	—	—	27	—	—	12
89/90 »	—	—	—	—	—	—	—	—	—
90/91 »	—	—	—	—	—	—	—	—	—
91/92 »	—	—	—	—	—	—	—	—	—

Anm. För hela folkmängden är motsvarande tal = 160, och för hvardera könet resp. 188 och 133. För de särskilda familjeståndsklasserna äro motsvarande totala genomsnittstal utan värde, till följd af befolkningens så olika sammansättning efter ålder.



Tab. 88. Nettoutvandringen åren 1891/1900, årligen på 100,000 inb. inom hvarje grupp. [Ett *i.* utmärker öfverskott af *invandring.*]

Ålder.	I allt.	Kön.		Män.			Kvinnor.		
		Män.	Kvinnor.	Ogifta.	Gifta.	Änkl. o. fränsk.	Ogifta.	Gifta.	Änkor o. fränsk.
0/1 år	28	27	30	27	—	—	30	—	—
1/2 »	108	109	108	109	—	—	108	—	—
2/3 »	118	111	123	111	—	—	123	—	—
3/4 »	124	126	121	126	—	—	121	—	—
4/5 »	138	140	135	140	—	—	135	—	—
5/6 »	145	146	143	146	—	—	143	—	—
6/7 »	140	152	129	152	—	—	129	—	—
7/8 »	151	148	154	148	—	—	154	—	—
8/9 »	138	134	143	134	—	—	143	—	—
9/10 »	149	143	155	143	—	—	155	—	—
10/11 »	156	159	153	159	—	—	153	—	—
11/12 »	161	157	166	157	—	—	166	—	—
12/13 »	169	168	169	168	—	—	169	—	—
13/14 »	155	134	176	134	—	—	176	—	—
14/15 »	217	176	259	176	—	—	259	—	—
15/16 »	448	327	573	327	—	—	573	—	—
16/17 »	748	541	964	541	—	—	964	526	—
17/18 »	1,117	940	1,300	940	—	—	1,305	54	—
18/19 »	1,502	1,501	1,504	1,500	—	—	1,526	151	—
19/20 »	1,808	2,019	1,593	2,021	<i>i.</i> 285	—	1,646	242	—
20/21 »	2,386	3,171	1,597	3,182	<i>i.</i> 826	—	1,708	171	—
21/22 »	1,284	1,132	1,437	1,158	111	—	1,614	169	<i>i.</i> 385
22/23 »	1,266	1,185	1,346	1,250	293	—	1,611	139	217
23/24 »	1,132	1,150	1,115	1,276	251	645	1,424	161	133
24/25 »	942	934	949	1,078	307	1,297	1,283	198	901
25/26 »	814	800	827	970	314	349	1,233	147	<i>i.</i> 63
26/27 »	719	676	759	856	303	794	1,225	146	—
27/28 »	631	617	644	811	318	532	1,110	137	807
28/29 »	494	459	526	593	294	657	921	177	32
29/30 »	374	291	449	347	236	476	825	161	468
30/31 »	320	261	373	290	240	206	666	181	196
31/32 »	245	141	338	60	190	266	622	166	593
32/33 »	187	78	285	<i>i.</i> 26	133	183	486	177	338
33/34 »	232	229	235	255	216	283	453	136	69
34/35 »	180	137	219	34	172	457	382	146	207
35/36 »	172	138	202	53	171	61	365	135	185
36/37 »	136	103	166	17	128	190	321	107	157
37/38 »	120	82	155	<i>i.</i> 41	113	214	270	114	132
38/39 »	127	82	167	<i>i.</i> 7	103	186	241	138	234
39/40 »	103	75	129	<i>i.</i> 91	109	253	180	108	192
40/41 »	76	41	106	<i>i.</i> 63	56	358	110	100	177
41/42 »	92	55	125	<i>i.</i> 124	87	265	152	114	169
42/43 »	74	47	97	<i>i.</i> 65	69	40	75	102	128
43/44 »	80	59	100	<i>i.</i> 97	82	187	92	108	32
44/45 »	69	40	96	<i>i.</i> 146	73	23	57	105	119
45/46 »	55	11	93	<i>i.</i> 117	29	89	75	95	124
46/47 »	81	64	96	<i>i.</i> 17	74	130	76	101	108
47/48 »	70	48	89	<i>i.</i> 90	62	172	49	92	149
48/49 »	64	33	90	<i>i.</i> 91	48	86	57	92	131
49/50 »	76	56	94	<i>i.</i> 12	59	155	<i>i.</i> 2	109	160



Tab. 88. (Forts.) *Nettoutvandringen 1891/1900 årligen på 100,000 inb. inom hvarje grupp.*

Ålder.	I allt.	Kön.		Män.			Kvinnor.		
		Män.	Kvinnor.	Ogifta.	Gifta.	Änkl. o. fränsk.	Ogifta.	Gifta.	Änkor o. fränsk.
50/51 »	61	39	78	i. 80	54	52	12	84	150
51/52 »	57	20	88	i. 85	32	50	40	78	206
52/53 »	63	36	87	i. 94	54	8	34	87	153
53/54 »	60	19	97	i. 47	26	45	35	82	227
54/55 »	55	19	86	i. 147	40	21	44	71	191
55/56 »	61	6	108	i. 149	22	46	37	85	256
56/57 »	66	29	97	i. 98	40	80	75	74	192
57/58 »	79	35	117	i. 49	43	51	71	91	237
58/59 »	79	45	107	i. 107	50	154	45	81	230
59/60 »	71	35	102	i. 18	40	42	23	77	220
60/61 »	70	36	97	i. 80	40	113	49	61	214
61/62 »	53	10	89	i. 102	14	64	16	59	200
62/63 »	54	16	86	i. 81	22	43	26	62	170
63/64 »	74	48	95	i. 0	41	115	30	59	197
64/65 »	66	38	90	i. 30	38	71	46	55	171
65/66 »	51	31	68	i. 24	32	52	55	33	127
66/67 »	63	46	78	9	42	74	59	40	142
67/68 »	42	27	54	i. 27	23	61	29	34	92
68/69 »	58	49	64	i. 67	45	102	26	44	103
69/70 »	41	31	48	i. 61	27	72	45	11	89
70/71 »	39	21	54	i. 11	17	40	19	18	101
71/72 »	37	26	46	i. 60	15	73	16	35	63
72/73 »	37	29	44	i. 13	17	64	17	20	70
73/74 »	36	26	44	i. 127	28	56	12	16	73
74/75 »	16	9	21	i. 48	6	25	i. 6	16	31
75/76 »	22	31	15	i. 70	22	61	15	i. 3	25
76/77 »	28	18	36	20	3	37	i. 17	i. 3	64
77/78 »	19	15	22	i. 46	6	38	29	9	26
78/79 »	16	15	16	82	8	12	11	5	22
79/80 »	10	15	6	i. 62	4	36	—	7	8
80/81 »	4	i. 5	9	i. 75	—	—	15	—	11
81/82 »	9	3	13	i. 45	i. 8	17	—	12	16
82/83 »	9	4	13	i. 60	—	13	—	31	11
83/84 »	—	5	i. 3	i. 74	—	16	i. 27	21	i. 4
84/85 »	i. 3	i. 12	4	—	i. 19	z. 10	—	—	5
85/86 »	3	8	—	—	—	12	—	—	—
86/87 »	3	i. 10	12	—	—	i. 16	60	—	7
87/88 »	—	—	—	—	—	—	—	—	—
88/89 »	—	—	—	—	—	—	—	—	—
89/90 »	18	—	28	—	—	—	—	167	17
90/91 »	—	—	—	—	—	—	—	—	—
91/92 »	19	—	27	—	—	—	—	—	33

Anm. För hela folkmängden är motsvarande tal = 340, och för hvardera könet resp. 335 och 346. Att nettoförlusten sålunda var större för kvinnkönet, är en egendomlighet ensamt för här behandlade årtionde 1891/1900.



Tab. 89. Dödsriskerna, ‰, för hvarje åldersår, 1891/1900.<sup>1</sup>

Ålder.	Båda könen.	Mankön.	Kvinnkön.	Ålder.	Båda könen.	Mankön.	Kvinnkön.
0 år	101·71	110·83	92·07	53 år	12·58	13·96	11·37
1 »	28·85	29·60	28·07	54 »	13·59	15·72	11·74
2 »	16·15	16·49	15·80	55 »	14·05	16·18	12·21
3 »	12·28	12·56	11·98	56 »	15·10	17·48	13·06
4 »	9·93	9·88	9·99	57 »	16·19	18·65	14·09
5 »	8·00	7·89	8·11	58 »	17·42	19·41	15·71
6 »	6·53	6·54	6·52	59 »	18·17	20·65	16·05
7 »	5·68	5·63	5·73	60 »	20·13	22·64	17·99
8 »	4·95	4·98	4·93	61 »	21·15	22·94	19·63
9 »	4·37	4·31	4·43	62 »	23·12	25·67	20·96
10 »	3·95	3·94	3·97	63 »	24·79	27·71	22·31
11 »	3·56	3·43	3·70	64 »	27·40	30·53	24·77
12 »	3·50	3·38	3·62	65 »	30·06	32·96	27·61
13 »	3·50	3·23	3·78	66 »	32·54	35·24	30·27
14 »	3·49	3·17	3·83	67 »	35·52	38·99	33·37
15 »	3·86	3·38	4·35	68 »	38·25	41·94	35·21
16 »	4·27	4·01	4·53	69 »	43·05	46·06	40·58
17 »	4·69	4·81	4·56	70 »	47·33	51·25	44·12
18 »	5·08	5·16	5·01	71 »	50·62	53·91	47·94
19 »	5·66	5·98	5·33	72 »	57·00	60·64	54·05
20 »	5·90	6·48	5·31	73 »	62·26	66·95	58·49
21 »	6·12	6·76	5·48	74 »	68·50	72·19	65·56
22 »	6·29	6·84	5·75	75 »	75·29	79·75	71·77
23 »	6·35	6·72	5·98	76 »	83·99	89·33	79·81
24 »	6·36	6·65	6·08	77 »	91·72	98·46	86·52
25 »	6·35	6·62	6·09	78 »	102·42	109·06	97·38
26 »	6·38	6·64	6·14	79 »	111·39	118·60	106·01
27 »	6·28	6·62	5·97	80 »	123·51	131·27	117·88
28 »	6·30	6·50	6·10	81 »	133·94	144·39	126·58
29 »	6·47	6·64	6·31	82 »	147·98	160·62	139·35
30 »	6·58	6·79	6·39	83 »	163·47	178·09	153·80
31 »	6·57	6·71	6·46	84 »	176·85	193·29	166·34
32 »	6·61	6·64	6·58	85 »	191·31	204·06	183·47
33 »	6·56	6·58	6·54	86 »	207·02	221·78	198·21
34 »	6·72	6·82	6·64	87 »	225·88	237·62	219·13
35 »	7·09	7·15	7·03	88 »	246·71	265·73	236·40
36 »	7·19	7·37	7·03	89 »	268·66	297·05	248·82
37 »	7·30	7·69	6·95	90 »	281·22	306·84	268·66
38 »	7·56	7·78	7·36	91 »	299·82	320·61	290·39
39 »	7·73	7·89	7·59	92 »	324·74	357·41	310·57
40 »	7·94	8·24	7·66	93 »	343·77	377·63	330·00
41 »	8·12	8·42	7·83	94 »	365·62	402·49	351·56
42 »	8·20	8·65	7·80	95 »	378·50	413·06	365·60
43 »	8·47	9·09	7·91	96 »	395·70	413·27	388·99
44 »	8·76	9·46	8·14	97 »	415·47	419·09	413·76
45 »	8·88	9·66	8·19	98 »	433·07	446·08	428·49
46 »	9·12	10·16	8·19	99 »	444·36	473·06	434·35
47 »	9·37	10·72	8·17	100 »	435·00	454·90	428·39
48 »	9·89	11·03	8·89	101 »	414·99	427·58	412·39
49 »	10·53	11·85	9·38	102 »	411·21	450·76	410·61
50 »	11·27	12·58	10·12	103 »	464·81	614·79	460·97
51 »	11·48	12·86	10·29	104 »	657·02	1,000·00	648·30
52 »	11·96	13·18	10·90	105 »	1,000·00	1,000·00	1,000·00

<sup>1</sup> Efter den officiella dödlighetsstatistiken. Talen återgifvas här, emedan de komma till användning i nästföljande Tab. 90.



Tab. 90. Dödlighets-, Utvandrings- och Invandringstabell åren 1891/1900 för 100,000 lefvande födde. Båda könen.

Ålder.	Kvar vid årets början.	Under årets lopp			Ålder.	Kvar vid årets början.	Under årets lopp		
		Af- lidne.	Ut- van- drade.	In- van- drade.			Af- lidne.	Ut- van- drade.	In- van- drade.
0 år.....	100,000	10,171	83	55	54 år.....	48,436	658	62	35
1 ».....	89,801	2,591	220	123	55 ».....	47,751	671	63	33
2 ».....	87,113	1,407	226	124	56 ».....	47,050	710	62	31
3 ».....	85,604	1,051	219	113	57 ».....	46,309	750	61	25
4 ».....	84,447	839	214	98	58 ».....	45,523	793	58	22
5 ».....	83,492	668	214	93	59 ».....	44,694	812	56	25
6 ».....	82,703	540	195	79	60 ».....	43,851	883	50	19
7 ».....	82,047	466	199	75	61 ».....	42,937	908	47	24
8 ».....	81,457	403	178	65	62 ».....	42,006	971	41	18
9 ».....	80,941	354	177	57	63 ».....	41,012	1,017	46	15
10 ».....	80,467	318	175	49	64 ».....	39,964	1,095	40	14
11 ».....	80,023	285	172	43	65 ».....	38,843	1,168	36	16
12 ».....	79,609	279	174	39	66 ».....	37,655	1,225	37	13
13 ».....	79,195	277	160	37	67 ».....	36,406	1,308	29	14
14 ».....	78,795	275	212	41	68 ».....	35,083	1,342	32	12
15 ».....	78,349	302	397	46	69 ».....	33,721	1,452	25	10
16 ».....	77,696	332	646	65	70 ».....	32,254	1,527	22	9
17 ».....	76,783	360	932	74	71 ».....	30,714	1,555	19	8
18 ».....	75,565	384	1,235	101	72 ».....	29,148	1,661	17	6
19 ».....	74,047	419	1,467	128	73 ».....	27,476	1,711	15	5
20 ».....	72,289	427	1,903	178	74 ».....	25,755	1,764	10	6
21 ».....	70,137	429	1,131	230	75 ».....	23,987	1,806	10	5
22 ».....	68,807	433	1,093	222	76 ».....	22,176	1,863	10	4
23 ».....	67,503	429	1,017	252	77 ».....	20,307	1,863	6	2
24 ».....	66,309	422	898	274	78 ».....	18,440	1,889	5	2
25 ».....	65,263	414	807	275	79 ».....	16,548	1,843	4	2
26 ».....	64,317	410	740	278	80 ».....	14,703	1,816	2	1
27 ».....	63,445	398	693	292	81 ».....	12,886	1,726	2	1
28 ».....	62,646	395	584	274	82 ».....	11,159	1,651	2	1
29 ».....	61,941	401	512	281	83 ».....	9,507	1,554	1	1
30 ».....	61,309	403	459	263	84 ».....	7,953	1,406	—	—
31 ».....	60,710	399	392	243	85 ».....	6,547	1,253	—	—
32 ».....	60,162	398	347	234	86 ».....	5,294	1,096	1	1
33 ».....	59,651	391	353	214	87 ».....	4,198	948	—	—
34 ».....	59,121	397	309	202	88 ».....	3,250	802	—	—
35 ».....	58,617	416	283	182	89 ».....	2,448	658	—	—
36 ».....	58,100	418	246	167	90 ».....	1,790	503	—	—
37 ».....	57,603	421	220	151	91 ».....	1,287	386	—	—
38 ».....	57,113	432	205	133	92 ».....	901	293	—	—
39 ».....	56,609	438	179	121	93 ».....	608	209	—	—
40 ».....	56,113	446	164	122	94 ».....	399	146	—	—
41 ».....	55,625	452	152	101	95 ».....	253	96	—	—
42 ».....	55,122	452	134	93	96 ».....	157	62	—	—
43 ».....	54,629	463	131	87	97 ».....	95	39	—	—
44 ».....	54,122	474	113	76	98 ».....	56	24	—	—
45 ».....	53,611	476	102	73	99 ».....	32	14	—	—
46 ».....	53,106	484	108	65	100 ».....	18	8	—	—
47 ».....	52,579	493	95	58	101 ».....	10	4	—	—
48 ».....	52,049	515	86	53	102 ».....	6	2	—	—
49 ».....	51,501	542	87	47	103 ».....	4	2	—	—
50 ».....	50,919	574	81	50	104 ».....	2	1	—	—
51 ».....	50,314	578	74	45	105 ».....	1	1	—	—
52 ».....	49,707	594	70	39	106 ».....	—	—	—	—
53 ».....	49,082	617	64	35					



Tab. 91. Dödlighets-, Utvandrings- och Invandringstabell för 100,000 lefvande födde, åren 1891/1900. Mankön och kvinnön.

Alder.	M a n k ö n .				K v i n n k ö n .			
	Kvar vid årets början.	Under årets lopp			Kvar vid årets början.	Under årets lopp		
		Af- lidne.	Ut- van- drade.	In- van- drade.		Af- lidne.	Ut- van- drade.	In- van- drade.
0 år.....	100,000	11,083	82	55	100,000	9,207	84	54
1 ».....	88,890	2,631	219	122	90,763	2,548	221	123
2 ».....	86,162	1,421	219	123	88,117	1,392	234	125
3 ».....	84,645	1,063	213	107	86,616	1,038	225	120
4 ».....	83,476	825	210	93	85,473	854	219	103
5 ».....	82,534	651	212	92	84,503	685	215	94
6 ».....	81,763	535	202	78	83,697	546	188	80
7 ».....	81,104	457	197	77	83,043	476	202	74
8 ».....	80,527	401	174	66	82,439	406	182	64
9 ».....	80,018	345	176	62	81,915	363	179	52
10 ».....	79,559	313	177	50	81,425	323	172	47
11 ».....	79,119	271	168	44	80,977	300	177	42
12 ».....	78,724	266	168	36	80,542	292	179	43
13 ».....	78,326	253	142	37	80,114	303	179	35
14 ».....	77,968	247	177	40	79,667	305	248	41
15 ».....	77,584	262	301	47	79,155	344	499	45
16 ».....	77,068	309	481	64	78,357	355	821	66
17 ».....	76,342	367	783	66	77,247	352	1,087	83
18 ».....	75,258	388	1,221	92	75,891	380	1,251	109
19 ».....	73,741	441	1,619	130	74,369	396	1,310	126
20 ».....	71,811	465	2,465	188	72,789	387	1,330	167
21 ».....	69,069	467	1,031	249	71,239	390	1,234	210
22 ».....	67,820	464	1,022	219	69,825	401	1,165	226
23 ».....	66,553	447	1,028	262	68,485	410	1,006	242
24 ».....	65,340	435	891	281	67,311	409	905	267
25 ».....	64,295	426	802	288	66,264	404	811	263
26 ».....	63,355	421	736	307	65,312	401	745	249
27 ».....	62,505	414	715	329	64,415	385	672	257
28 ».....	61,705	401	604	321	63,615	388	565	230
29 ».....	61,021	405	511	334	62,892	397	513	231
30 ».....	60,439	410	471	314	62,213	398	448	216
31 ».....	59,872	402	387	303	61,583	398	397	188
32 ».....	59,386	394	350	304	60,976	401	343	169
33 ».....	58,946	388	408	274	60,401	395	301	160
34 ».....	58,424	398	352	272	59,865	398	269	138
35 ».....	57,946	414	316	236	59,336	417	253	133
36 ».....	57,452	423	283	223	58,799	413	214	116
37 ».....	56,969	438	253	206	58,288	405	191	101
38 ».....	56,484	439	233	187	57,793	425	180	84
39 ».....	55,999	442	213	171	57,272	435	149	75
40 ».....	55,515	457	198	175	56,763	435	134	74
41 ».....	55,035	463	180	150	56,268	441	128	57
42 ».....	54,542	472	160	134	55,756	435	110	56
43 ».....	54,044	491	156	124	55,267	437	108	53
44 ».....	53,521	506	132	111	54,775	446	96	44
45 ».....	52,994	512	113	107	54,277	445	93	42
46 ».....	52,476	533	127	93	53,781	440	91	40
47 ».....	51,909	556	110	85	53,290	435	82	34
48 ».....	51,328	566	94	77	52,807	469	79	32
49 ».....	50,745	601	97	69	52,291	490	77	28
50 ».....	50,116	630	92	72	51,752	524	72	32
51 ».....	49,466	636	78	68	51,188	527	70	25
52 ».....	48,820	643	75	57	50,616	552	66	22
53 ».....	48,159	672	60	51	50,020	569	69	21







Tab. 92. Utvandringen, fördelad efter ett större antal Yrkesgrupper; summor för åren 1903/1907.<sup>1</sup>

Y r k e.	Yrkes- utöfvare.	F. d. yrkes- utöfvare.	Vuxna familje- med- lemmar.	Barn (0/15 år).	Summa.
I. Godsägare.....	19	8	42	5	74
Hemmansägare.....	1,954	314	977	1,948	5,193
Deras hemmavarande barn och mågar.....	20,122	—	90	172	20,384
Arrendatorer och brukare....	317	40	220	464	1,041
Brukares hemmavarande barn och mågar.....	1,532	—	3	21	1,556
Jordtorpare.....	521	31	371	711	1,634
Deras hemmavarande barn och mågar.....	3,823	—	6	42	3,871
Stattorpare.....	99	2	73	151	325
Deras hemmavarande barn och mågar.....	204	—	—	3	207
Öfriga jordbruksarbetare.....	4,653	19	207	338	5,217
Fiskare.....	459	—	32	51	542
Öfriga inom afd. I.....	1,247	17	343	292	1,899
II. 1. Sägverksrörelse.....	1,146	2	731	585	2,464
2. Grufdrift och malmföräd- lingsindustri.....	940	7	706	492	2,145
Sten- och torfindustri.....	854	1	367	353	1,575
3. Metallindustri (handtverk) Mekanisk verkstadsindustri.....	1,527	1	701	449	2,678
4. Murare.....	325	—	182	131	638
Målare och tapetserare.....	644	—	208	222	1,074
Öfriga inom byggnadsin- dustrien.....	279	4	201	129	613
Lergodsindustri.....	115	—	49	30	194
Snickare, svarfvare, tunn- bindare.....	1,724	—	702	650	3,076
Öfriga inom trävaruindu- strien.....	114	—	21	35	170
Öfriga inom grupp 4.....	132	—	46	51	229
5. Bagare.....	434	3	106	121	664
Mjöltnare.....	228	4	140	74	446
Slaktare.....	196	1	95	70	362
Öfriga inom grupp 5.....	247	2	102	104	455
6. Spånads- och väfnadsindu- stri.....	599	3	109	137	848
Skräddare.....	2,380	—	424	371	3,175
Skomakare.....	1,061	—	528	378	1,967
Öfriga inom grupp 6.....	483	5	130	145	763
7. Glas- och porslinsindustri. Pappers- och pappersmasse- industri.....	408	2	225	280	915
Pappers- och pappersmasse- industri.....	113	—	47	26	186
Tändsticksindustri.....	73	—	21	6	100
Öfriga inom grupp 7.....	96	—	44	60	200
8. Tryckeriindustri.....	176	—	33	22	231
Öfriga inom grupp 8.....	425	—	114	106	645
9. Verkmästare och ingenjörer	579	2	265	246	1,092
10. Utan spec. yrke inom afd. II	1,467	16	539	526	2,548

<sup>1</sup> För utrymmets skull hafva här återgifvits endast summorna för en femårsperiod. Talen för hvar år för sig återfinnas i den årliga officiella befolkningsstatistiken. Först från och med året 1903 äro dylika detaljerade utredningar verkställda angående yrkesfördelningen; jfr sid. 57.



Tab. 92. (Forts.). *Utvandringen åren 1903/1907.*

Yrke.	Yrkes- utöfvare.	F. d. yrkes- utöfvare.	Vuxna familje- med- lemmar.	Barn (0/15 år)	Summa.
<b>Sammanfattning af afdeln. II:</b>					
1. Sågverksrörelse .....	1,146	2	731	585	2,464
2. Bergverks- och bruksrörelse .....	1,794	8	1,073	845	3,720
3. Metallförädlingsind- stri .....	3,160	4	1,275	1,016	5,455
4. Byggnads- och möbelindustri .....	3,333	4	1,409	1,248	5,994
5. Näringsmedelstillverkning .....	1,105	10	443	369	1,927
6. Väfnads- och beklädnadsindustri .....	4,523	8	1,191	1,031	6,753
7. Kemisk-teknisk industri .....	690	2	337	372	1,401
8. Industri för litteratur och konst .....	601	—	147	128	876
9. Verkmästare och ingenjörer .....	579	2	265	246	1,092
10. Utan specific. yrke inom afd. II .....	1,467	16	539	526	2,548
<b>III. Gross- och minuthandlande.</b>					
Handelsagenter, bokhållare, biträden .....	496	81	693	368	1,638
Tjänstemän vid järnväg m. m. <sup>2</sup> .....	1,828	22	240	178	2,268
Betjante vid post, telegraf, telefon .....	56	8	33	7	104
Betjante vid järnväg .....	39	3	14	6	62
Sjökaptener och sjömän .....	238	28	404	171	841
Öfriga inom afd. III .....	1,341	42	542	246	2,171
Öfriga inom afd. III .....	733	16	313	214	1,276
<b>IV. Civile ämbets- och tjänste- män<sup>3</sup></b>					
Svenska kyrkans prästerskap .....	319	9	125	66	519
Lärare och tidningsmän .....	9	2	28	15	54
Officerare .....	593	16	343	177	1,129
Underofficerare och manskap .....	18	3	40	8	69
Betjante inom afd. IV .....	60	563	1,080	326	2,029
Öfriga inom afd. IV .....	265	33	174	54	526
<b>V. Kapitalister och husägare ...</b>					
Tjänstehjon .....	83	4	170	56	313
Arbetare af obestämdt slag .....	15,032	80	69	331	15,512
Änkor utan uppgifvet yrke .....	20,813	3	3,091	5,598	29,505
Öfriga inom afdeln. V .....	—	—	144	25	169
Öfriga inom afdeln. V .....	695	1	404	179	1,279
<i>Sammanfattning.</i>					
I. Jordbruk, boskapsskötsel, fiske .....	34,950	431	2,364	4,198	41,943
II. Gruffbrytning och tillverk- ningsindustri .....	18,398	56	7,410	6,366	32,230
III. Handel och samfärdsel .....	4,731	200	2,239	1,190	8,360
IV. Allmän tjänst, litterära m. fl. yrken .....	1,264	626	1,790	646	4,326
V. Utan uppgifvet yrke eller anställning .....	36,623	88	3,878	6,189	46,778
Summa	<b>95,966</b>	<b>1,401</b>	<b>17,681</b>	<b>18,589</b>	<b>133,637</b>

<sup>2</sup> Järnväg, post, telegraf, telefon. — <sup>3</sup> Inräknadt läkare, apotekare.



Tab. 93. Utvandringen, fördelad efter ett större antal Yrkesgrupper och efter kön; summor för åren 1903/1907.<sup>1</sup>

Y r k e.	Yrkesutöfvare.		F. d. yrkesutöfvare.		Hustrur och änkor. <sup>2</sup>		Öfriga vuxna familjemedl.		Barn.
	M.	Kv.	M.	Kv.	Hustrur.	Änkor.	M.	Kv.	
I. Godsägare .....	14	5	8	—	15	3	4	20	5
Hemmansägare .....	1,858	96	287	27	825	152	—	—	1,948
Deras hemmavarande barn och mågar .....	11,893	8,229	—	—	89	1	—	—	172
Arrendatorer o. brukare..	308	9	39	1	188	20	5	7	464
Brukares hemmavarande barn och mågar...	924	608	—	—	3	—	—	—	21
Jordtorpare .....	491	30	31	—	294	77	—	—	711
Deras hemmavarande barn och mågar .....	1,991	1,832	—	—	4	2	—	—	42
Stattorpare .....	99	—	2	—	68	5	—	—	151
Deras hemmavarande barn och mågar .....	92	112	—	—	—	—	—	—	3
Öfriga jordbruksarbetare.	4,374	279	18	1	182	20	—	5	338
Fiskare .....	274	185	—	—	17	9	—	6	51
Öfriga inom afd. I .....	732	515	16	1	149	29	54	111	292
II. 1. Sägverksrörelse .....	1,146	—	2	—	275	19	141	296	585
2. Gruvdrift o. malmförädlingsindustri .....	939	1	7	—	235	28	120	323	492
Sten- o. torfindustri..	853	1	1	—	169	10	40	148	353
3. Metallind. (handtverk)	1,517	10	1	—	241	39	6	415	449
Mekanisk verkstadsindustri .....	1,631	2	3	—	326	17	46	185	567
4. Murare .....	325	—	—	—	70	14	11	87	131
Målare o. tapetserare.	642	2	—	—	—	—	—	—	—
Öfriga inom byggnadsindustrien .....	279	—	4	—	108	15	—	85	222
Lergodsindustri .....	112	3	—	—	71	13	45	72	129
Snickare, svarfvare, tunnbindare .....	1,720	4	—	—	19	—	3	27	30
Öfriga inom trävaruindustrien .....	104	10	—	—	346	21	—	335	650
Öfriga inom grupp 4.	124	8	—	—	14	—	—	7	35
5. Bagare .....	346	88	1	2	25	1	—	20	51
Mjöltnare .....	228	—	4	—	61	8	—	37	121
Slaktare .....	191	5	1	—	32	7	1	100	74
Öfriga inom grupp 5.	189	58	2	—	37	4	2	52	70
6. Spånads- o. väfnadsindustri .....	240	359	1	2	51	8	10	33	104
Skräddare .....	1,010	1,370	—	—	64	6	10	29	137
Skomakare .....	1,016	45	—	—	171	26	4	223	371
Öfriga inom grupp 6.	249	234	4	1	197	16	—	315	378
7. Glas- o. porslinsind. ...	400	8	2	—	71	5	5	49	145
Pappers- o. pappersmasseindustri .....	100	13	—	—	129	6	17	73	280
Tändsticksindustri .....	53	20	—	—	15	—	11	21	26
Öfriga inom grupp 7.	90	6	—	—	6	2	—	13	6
8. Tryckeriindustri .....	157	19	—	—	29	1	—	14	60
Öfriga inom grupp 8.	376	49	—	—	18	6	5	4	22
9. Verkmästare och ingenjörer .....	579	—	2	—	70	5	6	33	106
10. Utan specificerad yrke inom afd. II .....	950	517	14	2	188	9	25	43	246
					251	15	88	185	526

<sup>1</sup> Jfr anmärkningen sid. 228. — <sup>2</sup> Utan uppgifvet eget yrke.



Tab. 93. (Forts.). Utvandringen åren 1903/1907.

Yrke.	Yrkesutöfvare.		F. d. yrkesutöfvare.		Hustrur och änkor. <sup>1</sup>		Öfriga vuxna familjemedl.		Barn.
	M.	Kv.	M.	Kv.	Hustrur.	Änkor.	M.	Kv.	
Sammanfattning af afdeln. II:									
1. Sägverksrörelse .....	1,146	—	2	—	275	19	141	296	585
2. Bergverks- och bruksrörelse	1,792	2	8	—	404	38	160	471	845
3. Metallförädlingsindustri....	3,148	12	4	—	567	56	52	600	1,016
4. Byggnads- och möbelind....	3,306	27	4	—	653	64	59	633	1,248
5. Näringsmedelstillverkning..	954	151	8	2	181	27	13	222	369
6. Väfnads- och beklädnadsindustri.....	2,515	2,008	5	3	503	53	19	616	1,031
7. Kemisk-teknisk industri....	643	47	2	—	179	9	28	121	372
8. Ind. för litteratur och konst	533	68	—	—	88	11	11	37	128
9. Verkmästare och ingenjörer	579	—	2	—	188	9	25	43	246
10. Utan spec. yrke inom afd. II	950	517	14	2	251	15	88	185	526
III. Gross- och minuthandlande.....	390	106	74	7	220	35	188	250	368
Handelsagenter, bokhållare, biträden.....	1,382	446	22	—	153	15	33	39	178
Tjänstemän vid järnväg m. m. <sup>2</sup> .....	29	27	6	2	9	2	8	14	7
Betjante vid post, telegraf, telefon.....	39	—	3	—	2	1	5	6	6
Betjante vid järnväg.....	238	—	28	—	74	6	119	205	171
Sjökapteners och sjömäns	1,341	—	42	—	192	23	90	237	246
Öfriga inom afd. III.....	586	147	13	3	126	14	40	133	214
IV. Civile ämbets- och tjänstemän <sup>3</sup> .....	210	109	5	4	72	7	11	35	66
Svenska kyrkans prästerskap.....	9	—	2	—	11	1	3	13	15
Lärare och tidningsmän	339	254	7	9	146	14	76	107	177
Officerare.....	18	—	3	—	25	3	4	8	8
Underofficerare och manskap.....	60	—	563	—	135	39	446	460	326
Betjante inom afdeln. IV	94	171	33	—	27	5	38	104	54
V. Kapitalister och husägare	53	30	3	1	25	12	47	86	56
Tjänstehjon.....	2,068	12,964	19	61	28	5	7	29	331
Arbetare af obestämdt slag.....	15,250	5,563	1	2	2,745	345	—	1	5,598
Änkor utan uppgifvet yrke.....	—	—	—	—	—	134	3	7	25
Öfriga inom afdeln. V ..	314	381	—	1	63	117	79	145	179
<i>Sammanfattning.</i>									
I. Jordbruk, boskapsskötsel, fiske.....	23,050	11,900	401	30	1,834	318	63	149	4,198
II. Grufvbrytning och tillverkningsindustri.....	15,566	2,832	49	7	3,289	301	596	3,224	6,366
III. Handel och samfärdsl.	4,005	726	188	12	776	96	483	884	1,190
IV. Allmän tjänst, litterära m. fl. yrken.....	730	534	613	13	416	69	578	727	646
V. Utan uppgifvet yrke eller anställning.....	17,685	18,938	23	65	2,861	613	136	268	6,189
Summa	61,036	34,930	1,274	127	9,176	1,397	1,856	5,252	18,589

<sup>1</sup> Utan uppgifvet eget yrke. — <sup>2</sup> Järnväg, post, telegraf, telefon. — <sup>3</sup> Inräknadt läkare, apotekare.



Tab. 94. Invandringen, fördelad efter ett större antal Yrkesgrupper; summor för åren 1903/1907.<sup>1</sup>

Y r k e.	Yrkes- utöfvare.	F. d. yrkes- utöfvare.	Vuxna familje- med- lemmar.	Barn (0/15 år).	Summa.
I. Godsägare.....	20	3	28	15	66
Hemmansägare.....	1,621	104	601	800	3,126
Deras hemmavarande barn och mågar.....	3,023	—	39	68	3,130
Arrendatorer och brukare....	75	3	42	52	172
Brukares hemmavarande barn och mågar.....	148	—	2	3	153
Jordtorpare.....	133	10	51	62	256
Deras hemmavarande barn och mågar.....	391	—	1	2	394
Stattorpare.....	23	—	20	36	79
Deras hemmavarande barn och mågar.....	20	—	—	—	20
Öfriga jordbruksarbetare.....	897	5	87	117	1,106
Fiskare.....	128	—	23	19	170
Öfriga inom afd. I.....	401	13	141	164	719
II. 1. Sägverksrörelse.....	149	3	108	99	359
2. Gruvdrift och malmföräd- lingsindustri.....	116	1	95	78	290
Sten- och torfindustri.....	305	1	143	232	681
3. Metallindustri (handtverk).....	439	3	215	257	914
Mekanisk verkstadsindustri.....	512	2	186	214	914
4. Murare.....	234	2	115	228	579
Målare och tapetserare.....	353	—	118	184	655
Öfriga inom byggnadsin- dustrien.....	174	—	73	80	327
Lergodsindustri.....	63	2	32	58	155
Snickare, svartfvere, tunn- bindare.....	633	1	292	309	1,235
Öfriga inom trävaruindu- strien.....	54	—	15	17	86
Öfriga inom grupp 4.....	57	1	34	36	128
5. Bagare.....	193	1	63	72	329
Mjöltnare.....	50	4	26	33	113
Slaktare.....	97	—	38	28	163
Öfriga inom grupp 5.....	218	1	41	51	311
6. Spånads- och väfnadsin- dustri.....	483	—	100	128	711
Skräddare.....	950	3	215	212	1,380
Skomakare.....	412	—	215	227	854
Öfriga inom grupp 6.....	303	1	72	100	476
7. Glas- och porslinsindustri.....	152	—	96	164	412
Pappers- och pappersmasse- industri.....	35	—	25	32	92
Tändsticksindustri.....	6	—	4	4	14
Öfriga inom grupp 7.....	53	—	28	30	111
8. Tryckeriindustri.....	114	—	29	22	165
Öfriga inom grupp 8.....	303	—	95	92	490
9. Verkmästare o. ingenjörer.....	489	2	320	309	1,120
10. Utan spec. yrke inom afd. II.....	689	6	314	399	1,408

<sup>1</sup> Jfr anmärkningen sid. 228.



Tab. 94. (Forts.) Invandringen åren 1903/1907.

Yrke.	Yrkes- utöfvare.	F. d. yrkes- utöfvare.	Vuxna familje- med- lemmar.	Barn (0/15 år).	Summa.
<b>Sammanfattning af afd. II:</b>					
1. Sägverksrörelse .....	149	3	108	99	359
2. Bergsverks- och bruksrörelse ..	421	2	238	310	971
3. Metallförädlingsindustri.....	951	5	401	471	1,828
4. Byggnads- och möbelindustri..	1,568	6	679	912	3,165
5. Näringsmedelstillverkning .....	558	6	168	184	916
6. Väfnads- och beklädnadsin- dustri.....	2,148	4	602	667	3,421
7. Kemisk-teknisk industri.....	246	—	153	230	629
8. Industri för litteratur och konst	417	—	124	114	655
9. Verkmästare och ingenjörer....	489	2	320	309	1,120
10. Utan spec. yrke inom afd. II.	689	6	314	399	1,408
<b>III. Gross- och minuthandlande..</b>					
Handelsagenter, bokh., bitr. .	412	19	340	254	1,025
Tjänstemän vid järnväg m. m. <sup>1</sup>	912	5	213	196	1,326
Tjänstemän vid järnväg m. m. <sup>1</sup>	28	4	13	3	48
Betjänte vid post, telegraf, telefon.....	13	—	5	1	19
Betjänte vid järnväg .....	29	—	56	16	101
Sjökaptener och sjömän .....	386	22	225	147	780
Öfriga inom afd. III. ....	358	9	137	129	633
<b>IV. Civile ämbets- och tjänste- män<sup>2</sup>.....</b>					
Svenska kyrkans prästerskap	229	5	109	56	399
Lärare och tidningsmän .....	6	—	16	15	37
Officerare .....	547	17	203	177	944
Underofficerare och manskap.	7	—	22	2	31
Betjänte inom afd. IV.....	17	69	101	18	205
	115	7	50	28	200
<b>V. Kapitalister och husägare....</b>					
Tjänstehjon .....	79	3	71	27	180
Arbetare af obestämdt slag ..	3,738	39	20	230	4,027
Ånkor utan uppgifvet yrke..	5,864	2	1,463	2,148	9,477
Öfriga inom afd. V.....	—	—	110	31	141
	353	—	112	87	552
<i>Sammanfattning.</i>					
I. Jordbruk, boskapsskötsel, fiske	6,880	138	1,035	1,338	9,391
II. Grufbrytning och tillverk- ningsindustri .....	7,636	34	3,107	3,695	14,472
III. Handel och samfärdsel.....	2,138	59	989	746	3,932
IV. Allmän tjänst, litterära m. fl. yrken .....	921	98	501	296	1,816
V. Utan uppgifvet yrke eller an- ställning .....	10,034	44	1,776	2,523	14,377
Summa	27,609	373	7,408	8,598	43,988

<sup>1</sup> Järnväg, post, telegraf, telefon. — <sup>2</sup> Inräknadt läkare, apotekare.



Tab. 95. Invandringen, fördelad efter ett större antal Yrkesgrupper och efter kön; summor för åren 1903/1907.<sup>1</sup>

Y r k e.	Yrkesutöfvare.		F. d. yrkesutöfvare.		Hustrur och änkor. <sup>2</sup>		Öfriga vuxna familjemedlemmar.		Barn.
	M.	Kv.	M.	Kv.	Hustrur.	Änkor.	M.	Kv.	
I. Godsägare .....	19	1	2	1	17	1	5	5	
Hemmansägare .....	1,575	46	100	4	565	36	—	—	800
Deras hemmavarande barn och mågar .....	1,707	1,316	—	—	39	—	—	—	68
Arrendatorer och brukare .....	74	1	3	—	39	1	—	2	52
Deras hemmavarande barn och mågar .....	80	68	—	—	2	—	—	—	3
Jordtorpare .....	131	2	9	1	41	10	—	—	62
Deras hemmavarande barn och mågar .....	182	209	—	—	1	—	—	—	2
Stattorpare .....	23	—	—	—	20	—	—	—	36
Deras hemmavarande barn och mågar .....	9	11	—	—	—	—	—	—	—
Öfriga jordbruksarbetare .....	864	33	5	—	79	8	—	—	117
Fiskare .....	87	41	—	—	19	3	—	1	19
Öfriga inom afd. I. ....	293	108	11	2	118	9	2	12	164
II. 1. Sägverksrörelse .....	149	—	3	—	68	3	6	31	99
2. Grufdrift och malmförädlingsindustri .....	116	—	1	—	46	9	6	34	78
Sten- o. torfindustri .....	305	—	1	—	113	1	7	22	232
3. Metallind. (handtverk) .....	435	4	3	—	134	8	4	69	257
Mek. verkstadsindustri .....	512	—	2	—	146	6	8	26	214
4. Murare .....	234	—	2	—	101	1	1	12	228
Målare o. tapetsrare .....	350	3	—	—	101	2	1	14	184
Öfriga inom byggnadsindustrien .....	174	—	—	—	50	3	3	17	80
Lergodsindustri .....	61	2	2	—	25	1	1	5	58
Snickare, svarfvare, tunnbindare .....	633	—	1	—	216	14	1	61	309
Öfriga inom trävaruindustrien .....	53	1	—	—	12	—	—	3	17
Öfriga inom grupp 4. ....	56	1	1	—	20	—	2	12	36
5. Bagare .....	180	13	1	—	47	1	—	15	72
Mjöltnare .....	50	—	4	—	16	1	1	8	33
Slaktare .....	96	1	—	—	27	1	—	10	28
Öfriga inom grupp 5. ....	125	93	1	—	31	2	—	8	51
6. Spånads o. väfnadsind. ....	214	269	—	—	81	2	7	10	128
Skräddare .....	520	430	1	2	160	8	1	46	212
Skomakare .....	400	12	—	—	149	7	—	59	227
Öfriga inom grupp 6. ....	209	94	1	—	58	1	1	12	100
7. Glas- o. porslinsind. ....	149	3	—	—	72	3	7	14	164
Pappers- och pappersmasseindustri .....	35	—	—	—	22	—	2	1	32
Tändsticksindustri .....	3	3	—	—	3	—	—	1	4
Öfriga inom grupp 7. ....	53	—	—	—	23	1	1	3	30
8. Tryckeriindustri .....	107	7	—	—	18	3	2	6	22
Öfriga inom grupp 8. ....	285	18	—	—	82	4	3	6	92
9. Verkmästare och ingenjörer .....	489	—	2	—	245	7	19	49	309
10. Utan specificerad yrke inom afdeln. II. ....	444	245	6	—	240	5	24	45	399

<sup>1</sup> Jfr anmärkningen sid. 228. — <sup>2</sup> Utan uppgifvet eget yrke.



Tab. 95. (Forts.) Invandringen åren 1903/1907.

Yrke.	Yrkesutöfvare.		F. d. yrkesutöfvare.		Hustrur och änkor. <sup>1</sup>		Öfriga vuxna familjemedl.		Barn.
	M.	Kv.	M.	Kv.	Hustrur.	Änkor.	M.	Kv.	
Sammanfattning af afd. II:									
1. Sägverksrörelse.....	149	—	3	—	68	3	6	31	99
2. Bergverks- och bruksrörelse...	421	—	2	—	159	10	13	56	310
3. Metallförädlingsindustri.....	947	4	5	—	280	14	12	95	471
4. Byggnads- och möbelind.....	1,561	7	6	—	525	21	9	124	912
5. Näringsmedelstillverkning.....	451	107	6	—	121	5	1	41	184
6. Väfnads- och beklädnadsind..	1,343	805	2	2	448	18	9	127	667
7. Kemisk-teknisk industri.....	240	6	—	—	120	4	10	19	230
8. Ind. för litteratur och konst.	392	25	—	—	100	7	5	12	114
9. Verkmästare och ingenjörer..	489	—	2	—	245	7	19	49	309
10. Utan spec. yrke inom afd. II	444	245	6	—	240	5	24	45	399
III. Gross- och minuthandlande									
Handelsagenter, bokhållare, biträden.....	360	52	18	1	200	24	35	81	254
Tjänstemän vid järnväg m. m. <sup>2</sup> .....	723	189	5	—	173	11	10	19	196
Betjänte vid post, telegraf, telefon.....	25	3	3	1	8	1	1	3	3
Betjänte vid järnväg.....	12	1	—	—	2	—	1	2	1
Sjökaptener och sjömän.....	29	—	—	—	13	1	4	38	16
Öfriga inom afd. III.....	386	—	22	—	127	21	16	61	147
	294	64	5	4	94	10	10	23	129
IV. Civile ämbets- och tjänstemän <sup>3</sup>									
Svenska kyrkans prästerskap.....	185	44	4	1	78	2	5	24	56
Lärare och tidningsmän.....	6	—	—	—	6	—	1	9	15
Officerare.....	394	153	6	11	140	10	14	39	177
Underofficerare och manskap.....	7	—	—	—	17	2	—	3	2
Betjänte inom afd. IV.....	17	—	69	—	22	8	30	41	18
	41	74	7	—	16	3	6	25	28
V. Kapitalister och husägare.									
Tjänstehjon.....	57	22	3	—	33	5	6	27	27
Arbetare af obestämdt slag	288	3,450	4	35	15	2	1	2	230
Änkor utan uppgifvet yrke	4,352	1,512	2	—	1,332	131	—	—	2,148
Öfriga inom afd. V.....	—	—	—	—	—	101	1	8	31
	114	239	—	—	41	46	4	21	87
<i>Sammanfattning.</i>									
I. Jordbruk, boskapsskötsel, fiske.....	5,044	1,836	130	8	940	68	7	20	1,338
II. Grufbrytning och tillv.-ind.	6,437	1,199	32	2	2,306	94	108	599	3,695
III. Handel och samfärdsl.	1,829	309	53	6	617	68	77	227	746
IV. Allm. tjänst, litterära m. fl. yrken.....	650	271	86	12	279	25	56	141	296
V. Utan uppgifvet yrke eller anställning.....	4,811	5,223	9	35	1,421	285	12	58	2,523
Summa	18,771	8,838	310	63	5,563	540	260	1,045	8,598

<sup>1</sup> Utan uppgifvet eget yrke. — <sup>2</sup> Järnväg, post, telegraf, telefon. — <sup>3</sup> Inräknadt läkare, apotekare.



Tab. 96. Utvandringen, åren 1851/1908, fördelad efter åtta hufvudgrupper af yrke.<sup>1</sup>

Ar.	I allt.	Jordbruk.	Inbyses- o. back- stugu- hjon.	Industri.	Arbetare af obest. slag.	Handel.	Sjöfart.	Tjänste- hjon.	Öfriga och ej upp- gifna yrken.
1851/1908...	<b>1,120,648</b>	284,167	21,377	181,893	219,006	18,537	15,400	278,425	101,843
1851/1900...	<b>912,789</b>	221,718	19,379	134,160	170,626	12,743	12,259	251,917	89,987
1871/1908...	<b>981,301</b>	238,944	14,602	161,187	209,559	17,182	14,261	235,446	90,120
1871/1900...	<b>773,442</b>	176,495	12,604	113,454	161,179	11,388	11,120	208,938	78,264
1851/60.....	<b>16,900</b>	5,888	713	2,045	.	170	93	4,883	3,108
1861/70.....	<b>122,447</b>	39,335	6,062	18,661	9,447	1,185	1,046	38,096	8,615
1871/80.....	<b>150,269</b>	31,500	4,603	24,845	24,202	1,978	2,236	50,557	10,348
1881/90.....	<b>376,401</b>	90,462	5,689	50,629	67,045	4,668	5,211	104,369	48,328
1891/00.....	<b>246,772</b>	54,533	2,312	37,980	69,932	4,742	3,673	54,012	19,588
1901/08.....	<b>207,859</b>	62,449	1,998	47,733	48,380	5,794	3,141	26,508	11,856
1851/55.....	<b>12,744</b>	4,388	530	1,433	.	131	48	3,698	2,516
1856/60.....	<b>4,156</b>	1,500	183	612	.	39	45	1,185	592
1861/65.....	<b>19,816</b>	5,259	958	3,947	1,160	265	271	5,847	2,109
1866/70.....	<b>102,631</b>	34,076	5,104	14,714	8,287	920	775	32,249	6,506
1871/75.....	<b>64,463</b>	13,742	2,888	9,759	9,288	681	1,107	23,301	3,697
1876/80.....	<b>85,806</b>	17,758	1,715	15,086	14,914	1,297	1,129	27,256	6,651
1881/85.....	<b>174,828</b>	39,411	3,075	24,246	32,390	1,735	2,242	51,226	20,503
1886/90.....	<b>201,573</b>	51,051	2,614	26,383	34,655	2,933	2,969	53,143	27,825
1891/95.....	<b>161,462</b>	30,879	1,469	23,823	50,778	2,890	2,329	35,350	13,944
1896/00.....	<b>85,310</b>	23,654	843	14,157	19,154	1,852	1,344	18,662	5,644
1901/05.....	<b>147,678</b>	43,724	1,327	32,699	35,502	3,633	2,085	20,358	8,350
1906/08.....	<b>60,181</b>	18,725	671	15,034	12,878	2,161	1,056	6,150	3,506
1851.....	<b>1,102</b>	314	70	124	.	25	7	296	266
1852.....	<b>3,314</b>	1,356	117	356	.	36	8	777	664
1853.....	<b>2,998</b>	962	102	431	.	37	13	770	683
1854.....	<b>4,243</b>	1,521	199	418	.	27	17	1,333	728
1855.....	<b>1,087</b>	235	42	104	.	6	3	522	175
1856.....	<b>1,130</b>	414	49	204	.	8	8	291	156
1857.....	<b>1,831</b>	735	103	237	.	8	6	531	211
1858.....	<b>571</b>	193	14	62	.	6	8	186	102
1859.....	<b>276</b>	47	7	38	.	9	12	95	68
1860.....	<b>348</b>	111	10	71	.	8	11	82	55
1861.....	<b>2,286</b>	.	.	.	.	.	.	.	.
1862.....	<b>2,535</b>	.	.	.	.	.	.	.	.
1863.....	<b>3,127</b>	.	.	.	.	.	.	.	.
1864.....	<b>5,177</b>	.	.	.	.	.	.	.	.
1865.....	<b>6,691</b>	.	.	.	.	.	.	.	.
1866.....	<b>7,206</b>	2,219	477	1,035	507	83	84	2,108	693
1867.....	<b>9,334</b>	2,549	556	1,639	640	151	134	2,880	785
1868.....	<b>27,024</b>	9,367	1,224	4,020	2,001	163	157	8,625	1,467
1869.....	<b>39,064</b>	13,360	1,744	5,253	2,946	302	199	12,588	2,672
1870.....	<b>20,003</b>	6,581	1,103	2,767	2,193	221	201	6,048	889
1871.....	<b>17,450</b>	4,494	938	2,519	2,357	204	204	5,946	788
1872.....	<b>15,915</b>	3,504	688	2,323	2,229	174	232	6,049	716
1873.....	<b>13,580</b>	2,956	617	1,916	1,893	120	280	4,808	990
1874.....	<b>7,791</b>	1,371	348	1,186	1,268	69	190	2,855	504
1875.....	<b>9,727</b>	1,417	297	1,815	1,541	114	201	3,643	699

<sup>1</sup> Jfr anmärkningen å nästa sida.



Tab. 96. (Forts.) *Utvandringen efter hufvudgrupper af yrke.*

År.	I allt.	Jordbruk.	Inhyeses- o. backstuguhjon.	Industri.	Arbetare af obest. slag.	Handel.	Sjöfart.	Tjänstehjon.	Öfriga och ej upp- gifna yrken.
1876	9,418	1,641	243	1,674	1,550	129	193	3,429	559
1877	7,610	1,410	168	1,430	1,293	163	181	2,478	487
1878	9,032	1,746	228	1,758	1,376	162	179	3,094	489
1879	17,637	3,711	359	3,542	3,284	286	187	5,421	847
1880	42,109	9,250	717	6,682	7,411	557	389	12,834	4,269
1881	45,992	11,191	698	7,261	8,634	477	428	13,369	3,934
1882	50,178	11,378	835	7,500	9,156	364	514	14,126	6,305
1883	31,605	7,474	580	3,677	5,918	313	451	9,150	4,042
1884	23,560	4,760	482	2,940	4,229	250	394	7,403	3,102
1885	23,493	4,608	480	2,868	4,453	331	455	7,178	3,120
1886	32,889	7,681	556	4,771	6,030	490	622	8,941	3,798
1887	50,786	12,344	589	6,922	9,363	621	767	13,539	6,641
1888	50,323	14,000	549	6,058	9,112	798	628	12,936	6,242
1889	33,363	8,004	463	4,002	5,547	491	437	8,875	5,544
1890	34,212	9,022	457	4,630	4,603	533	515	8,852	5,600
1891	42,776	7,128	401	6,849	12,895	588	643	9,812	4,460
1892	45,504	8,723	477	6,857	14,836	831	550	9,573	3,657
1893	40,869	8,001	305	5,670	14,269	740	589	8,329	2,966
1894	13,358	2,147	124	1,734	4,002	271	224	3,295	1,561
1895	18,955	4,880	162	2,713	4,776	460	323	4,341	1,300
1896	19,551	5,632	166	2,898	4,452	422	307	4,589	1,085
1897	14,559	3,797	131	2,274	3,113	354	277	3,563	1,050
1898	13,663	3,379	152	2,430	3,030	333	211	3,126	1,002
1899	16,876	4,528	188	2,967	3,881	346	250	3,512	1,204
1900	20,661	6,318	206	3,588	4,678	397	299	3,872	1,303
1901	24,616	7,140	232	4,826	5,904	572	299	4,347	1,296
1902	37,107	10,847	218	7,335	10,413	739	449	5,273	1,833
1903	39,525	11,196	236	9,695	9,243	976	583	5,139	2,457
1904	22,384	6,218	345	5,113	5,053	617	348	3,333	1,357
1905	24,046	8,323	296	5,730	4,889	729	406	2,266	1,407
1906	24,704	8,073	330	5,891	5,266	776	445	2,526	1,397
1907	22,978	7,121	221	5,801	5,054	808	389	2,248	1,336
1908	12,499	3,531	120	3,342	2,558	577	222	1,376	773

*Anmärkning.*

Angående utvandarnes och invandarnes fördelning efter *hufvudgrupper* af yrke, jfr sid. 57. För åren 1891/1902 ingå under rubriken »Arbetare af obestämdt slag» ett betydligt antal »hemmasöner» och »hemmadöttrar», hvilken grupp för öfriga år är förd på Jordbruket. Gruppen »Inhyeses- och backstuguhjon» innefattar för åren 1904/1908 äfven en del »lägenhetsinnehafvare». Gruppen Bergverks- och bruksrörelse, som här ingår under »Industri», är särskildt upptagen i Tab. 98. Antalet utvandrade »Artister, ingenjörer och byggmästare», här upptagna under Industrien, redovisas för åren 1861/1880 å sid. 250. Rubriken »Arbetare af obestämdt slag» återfinnes ej i tabellerna för åren 1851/60; sannolikt ingår densamma i sista kol. — För åren 1861/65 finnas endast femårssummor.



Tab 97. Invandringen, åren 1871/1908, fördelad efter åtta hufvudgrupper af yrke.<sup>1</sup>

År.	I allt.	Jordbruk.	Inhyses- o. back- stuguhjon.	Industri.	Arbetare af obest. slag.	Handel.	Sjöfart.	Tjänste- hjon.	Öfriga och ej uppgifna yrken.
1871/1908..	<b>224,200</b>	42,103	1,935	59,529	48,600	9,201	4,311	34,934	23,587
1871/1900..	<b>155,989</b>	27,191	1,292	38,348	33,710	5,673	3,119	28,495	18,161
1871/80 <sup>1</sup> ...	29,578	3,213	298	8,385	4,887	1,452	635	7,715	2,993
1881/90.....	<b>47,601</b>	6,902	345	11,603	9,261	1,555	1,017	9,840	7,078
1891/00.....	<b>78,810</b>	17,076	649	18,360	19,562	2,666	1,467	10,940	8,090
1901/08.....	<b>68,211</b>	14,912	643	21,181	14,890	3,528	1,192	6,439	5,426
1871/75 <sup>1</sup> ...	14,636	1,701	150	4,081	2,464	717	316	3,760	1,447
1876/80.....	<b>14,942</b>	1,512	148	4,304	2,423	735	319	3,955	1,546
1881/85.....	<b>21,380</b>	2,382	169	5,599	4,334	670	391	4,837	2,998
1886/90.....	<b>26,221</b>	4,520	176	6,004	4,927	885	626	5,003	4,080
1891/95.....	<b>38,955</b>	8,377	351	8,233	10,505	1,051	763	5,617	4,058
1896/00.....	<b>39,855</b>	8,699	298	10,127	9,057	1,615	704	5,323	4,032
1901/05.....	<b>39,899</b>	8,558	341	12,018	8,754	2,047	631	4,225	3,325
1906/08.....	<b>28,312</b>	6,354	302	9,163	6,136	1,481	561	2,214	2,101
1875.....	<b>2,805</b>	416	31	727	509	136	62	674	250
1876.....	<b>3,212</b>	374	29	1,004	523	109	65	838	270
1877.....	<b>3,288</b>	338	36	934	606	137	57	883	297
1878.....	<b>2,841</b>	298	21	831	465	87	62	757	320
1879.....	<b>2,592</b>	272	23	699	404	119	52	720	303
1880.....	<b>3,009</b>	230	39	836	425	283	83	757	356
1881.....	<b>2,957</b>	261	23	945	469	130	45	757	327
1882.....	<b>3,567</b>	278	28	1,053	594	126	58	897	533
1883.....	<b>4,153</b>	476	41	1,112	771	124	75	916	638
1884.....	<b>4,911</b>	564	28	1,144	1,164	114	77	1,080	740
1885.....	<b>5,792</b>	803	49	1,345	1,336	176	136	1,187	760
1886.....	<b>5,224</b>	658	60	1,263	1,087	219	125	1,118	694
1887.....	<b>4,642</b>	662	19	1,079	844	147	126	1,017	748
1888.....	<b>4,821</b>	913	21	1,073	872	194	124	912	712
1889.....	<b>5,504</b>	968	43	1,214	1,146	138	125	1,011	859
1890.....	<b>6,030</b>	1,319	33	1,375	978	187	126	945	1,067
1891.....	<b>6,114</b>	1,220	49	1,229	1,529	152	116	978	841
1892.....	<b>6,511</b>	1,288	59	1,474	1,699	163	118	977	733
1893.....	<b>7,377</b>	1,523	70	1,526	2,177	189	167	1,066	659
1894.....	<b>10,425</b>	2,182	89	2,082	3,102	277	189	1,462	1,042
1895.....	<b>8,528</b>	2,164	84	1,922	1,998	270	173	1,134	783
1896.....	<b>7,807</b>	1,846	62	1,556	1,957	289	141	1,203	753
1897.....	<b>7,861</b>	1,752	33	1,885	1,876	287	149	1,149	730
1898.....	<b>7,974</b>	1,748	60	2,071	1,798	321	165	1,109	702
1899.....	<b>8,196</b>	1,623	74	2,394	1,812	351	125	963	854
1900.....	<b>8,017</b>	1,730	69	2,221	1,614	367	124	899	993
1901.....	<b>7,621</b>	1,632	72	2,123	1,776	360	126	877	655
1902.....	<b>6,784</b>	1,568	46	1,709	1,408	335	98	864	756
1903.....	<b>7,623</b>	1,651	60	2,281	1,626	388	122	847	648
1904.....	<b>9,262</b>	1,851	109	3,016	2,108	476	152	903	647
1905.....	<b>8,609</b>	1,856	54	2,889	1,836	488	133	734	619
1906.....	<b>9,581</b>	1,839	121	3,344	1,986	525	205	751	810
1907.....	<b>8,913</b>	1,892	72	2,942	1,921	474	168	792	652
1908.....	<b>9,818</b>	2,623	109	2,877	2,229	482	188	671	639

<sup>1</sup> Angående åren 1871/74, se anm. sid. 157; jfr ock sid. 57.



Tab. 98. Utvandringen, åren 1861/1908, efter hufvudgrupper af yrke samt efter kön m. m.<sup>1</sup>

År.	Jordbruk.			Inhyres- och backstuguhjon.			Bergverks- och bruksrörelse.		
	Vuxna män.	Vuxna kvinnor.	Barn.	Vuxna män.	Vuxna kvinnor.	Barn.	Vuxna män.	Vuxna kvinnor.	Barn.
1861/1908..	133,624	.	.	5,918	.	.	9,940	.	.
1861/65 ....	1,806	1,316	2,137	299	271	388	227	101	191
1866/70.....	12,428	8,894	12,754	1,663	1,463	1,978	972	517	770
1871/80.....	13,508	8,971	9,021	1,306	1,632	1,665	1,603	862	1,437
1881/90.....	42,718	.	.	1,532	.	.	2,393	.	.
1891/00.....	27,571	19,448	7,514	512	1,032	768	1,808	594	1,260
1901/08.....	35,593	21,044	5,812	606	1,040	352	2,937	1,196	1,208
1866.....	853	529	837	164	120	193	47	23	38
1867.....	1,014	646	889	196	166	194	64	29	52
1868.....	3,395	2,397	3,575	434	324	466	295	140	226
1869.....	4,942	3,466	4,952	594	502	648	422	219	311
1870.....	2,224	1,856	2,501	275	351	477	144	106	143
1871.....	1,809	1,187	1,498	245	298	395	134	63	114
1872.....	1,447	1,004	1,053	191	230	267	147	74	110
1873.....	1,219	838	899	174	208	235	151	91	171
1874.....	494	451	426	84	125	139	23	18	31
1875.....	566	463	388	88	112	97	61	41	68
1876.....	654	543	444	65	104	74	45	30	37
1877.....	534	495	381	50	77	41	68	40	78
1878.....	730	558	458	70	97	61	132	90	154
1879.....	1,822	1,043	846	112	125	122	458	213	349
1880.....	4,233	2,389	2,628	227	256	234	384	202	325
1881.....	4,496	.	.	183	.	.	272	.	.
1882.....	4,522	.	.	234	.	.	243	.	.
1883.....	2,979	.	.	171	.	.	191	.	.
1884.....	1,972	.	.	125	.	.	82	.	.
1885.....	2,045	.	.	117	.	.	101	.	.
1886.....	4,015	.	.	154	.	.	267	.	.
1887.....	6,723	.	.	165	.	.	449	.	.
1888.....	7,679	.	.	165	.	.	336	.	.
1889.....	3,787	.	.	129	.	.	237	.	.
1890.....	4,500	.	.	89	.	.	215	.	.
1891.....	3,820	1,979	1,329	95	163	143	341	134	289
1892.....	4,635	2,465	1,623	125	195	157	341	121	245
1893.....	4,269	2,366	1,366	83	125	97	365	106	239
1894.....	834	931	382	23	50	51	48	18	34
1895.....	2,255	2,060	565	30	80	52	123	30	67
1896.....	2,930	2,159	543	29	85	52	120	39	85
1897.....	1,810	1,634	353	14	63	54	87	32	78
1898.....	1,518	1,485	376	28	77	47	103	34	72
1899.....	2,120	1,957	451	39	83	66	120	41	83
1900.....	3,380	2,412	526	46	111	49	160	39	68
1901.....	4,189	2,435	516	43	136	53	283	62	107
1902.....	6,549	3,412	886	67	109	42	568	130	201
1903.....	6,377	3,630	1,189	54	112	70	678	252	278
1904.....	2,844	2,558	816	103	189	53	235	168	139
1905.....	4,882	2,698	743	105	153	38	370	176	147
1906.....	4,775	2,594	704	112	158	60	338	167	119
1907.....	4,254	2,287	580	89	109	23	339	152	162
1908.....	1,723	1,430	378	33	74	13	126	89	55

<sup>1</sup> Jfr anm. sid. 237 och 245 äfvensom texten sid. 57.



Tab. 98. (Forts.) *Utvandringen, efter hufvudgrupper af yrke samt efter kön.*

År.	Industri. (utom bergverks- o. bruks-)			Arbetare af obestämdt slag.			Handel.		
	Vuxna män.	Vuxna kvinnor.	Barn.	Vuxna män.	Vuxna kvinnor.	Barn.	Vuxna män.	Vuxna kvinnor.	Barn.
1861/1908..	86,979	.	.	116,892	.	.	11,232	.	.
1861/65....	2,340	456	632	572	235	353	206	25	34
1866/70....	7,274	2,047	3,134	4,098	1,703	2,486	612	124	184
1871/80....	12,560	3,710	4,673	13,234	4,775	6,193	1,306	261	411
1881/90....	24,909	.	.	38,139	.	.	3,031	.	.
1891/00....	17,885	8,493	7,940	35,133	23,213	11,586	2,886	1,088	768
1901/08....	22,011	12,333	8,048	25,716	14,499	8,165	3,191	1,803	800
1866.....	631	125	171	233	100	174	62	11	10
1867.....	985	188	321	354	120	166	99	22	30
1868.....	1,848	591	920	969	419	613	131	14	18
1869.....	2,467	724	1,110	1,492	601	853	186	44	72
1870.....	1,343	419	612	1,050	463	680	134	33	54
1871.....	1,313	378	517	1,213	490	654	128	28	48
1872.....	1,214	355	423	1,107	434	688	114	22	38
1873.....	896	271	336	964	402	527	82	15	23
1874.....	674	196	244	604	267	397	47	6	16
1875.....	1,094	271	280	821	289	431	87	16	11
1876.....	949	256	357	895	296	359	83	17	29
1877.....	770	217	257	712	268	313	88	31	44
1878.....	854	253	275	848	254	274	121	21	20
1879.....	1,569	433	520	1,883	626	775	194	36	56
1880.....	3,227	1,080	1,464	4,187	1,449	1,775	362	69	126
1881.....	3,297	.	.	4,442	.	.	295	.	.
1882.....	3,499	.	.	4,731	.	.	212	.	.
1883.....	1,784	.	.	3,086	.	.	201	.	.
1884.....	1,456	.	.	2,235	.	.	166	.	.
1885.....	1,504	.	.	2,386	.	.	232	.	.
1886.....	2,504	.	.	3,764	.	.	347	.	.
1887.....	3,417	.	.	5,979	.	.	430	.	.
1888.....	3,229	.	.	5,763	.	.	498	.	.
1889.....	1,925	.	.	3,172	.	.	300	.	.
1890.....	2,294	.	.	2,581	.	.	350	.	.
1891.....	3,325	1,293	1,467	7,058	3,668	2,139	376	111	101
1892.....	3,453	1,289	1,408	8,112	4,248	2,476	516	158	157
1893.....	2,760	1,145	1,055	7,468	4,273	2,528	475	150	115
1894.....	716	456	462	1,479	1,656	867	163	67	41
1895.....	1,221	705	567	1,938	1,918	920	254	106	100
1896.....	1,350	712	592	2,162	1,677	613	265	98	59
1897.....	971	610	496	1,344	1,312	457	203	98	53
1898.....	1,061	629	531	1,400	1,182	448	179	98	56
1899.....	1,310	757	656	1,799	1,536	546	223	87	36
1900.....	1,718	897	706	2,373	1,713	592	232	115	50
1901.....	2,531	1,068	775	3,177	1,995	732	347	151	74
1902.....	3,906	1,440	1,090	6,158	2,972	1,283	464	178	97
1903.....	4,543	2,334	1,610	5,076	2,468	1,699	545	299	132
1904.....	1,900	1,637	1,034	2,148	1,678	1,227	330	196	91
1905.....	2,526	1,569	942	2,620	1,465	804	379	246	104
1906.....	2,685	1,621	961	2,787	1,509	970	423	265	88
1907.....	2,597	1,577	974	2,620	1,536	898	412	265	131
1908.....	1,323	1,087	662	1,130	876	552	291	203	83



Tab. 98. (Forts.). *Utvandringen, efter hufvudgrupper af yrke samt efter kön.*

År.	Sjöfart.			Tjänstehjon.			Öfriga och ej uppgifna yrken.		
	Vuxna män.	Vuxna kvinnor.	Barn.	Vuxna män.	Vuxna kvinnor.	Barn.	Vuxna män.	Vuxna kvinnor.	Barn.
1861/1908..	11,369	.	.	97,486	166,891	.	30,005	.	.
1861/65.....	231	17	23	2,836	2,830	181	783	888	438
1866/70.....	577	94	104	16,615	14,466	1,168	2,244	2,353	1,909
1871/80.....	1,751	238	247	20,229	28,136	2,192	3,735	4,470	2,143
1881/90.....	3,886	.	.	38,346	62,113	.	14,696	.	.
1891/00.....	2,718	418	537	14,580	38,262	1,170	3,999	10,579	5,010
1901/08.....	2,206	590	345	4,880	21,084	544	4,548	5,496	1,812
1866.....	73	6	5	1,103	935	70	233	270	190
1867.....	93	14	27	1,436	1,343	101	326	266	193
1868.....	114	22	21	4,712	3,648	265	480	542	445
1869.....	152	26	21	6,593	5,502	493	922	909	841
1870.....	145	26	30	2,771	3,038	239	283	366	240
1871.....	147	25	32	2,854	2,878	214	210	337	241
1872.....	172	26	34	2,655	3,103	291	204	362	150
1873.....	206	31	43	1,823	2,774	211	287	429	274
1874.....	159	18	13	921	1,794	140	136	242	126
1875.....	157	29	15	1,120	2,337	186	225	343	131
1876.....	167	15	11	1,086	2,182	161	150	262	147
1877.....	147	17	17	694	1,648	136	131	267	89
1878.....	149	16	14	910	2,008	176	155	259	75
1879.....	165	14	8	2,256	2,952	213	334	387	126
1880.....	282	47	60	5,910	6,460	464	1,903	1,582	784
1881.....	305	.	.	5,531	7,141	.	1,135	.	.
1882.....	360	.	.	5,800	7,360	.	2,367	.	.
1883.....	334	.	.	3,404	5,325	.	1,325	.	.
1884.....	300	.	.	2,415	4,723	.	902	.	.
1885.....	336	.	.	2,114	4,831	.	811	.	.
1886.....	491	.	.	3,330	5,368	.	1,244	.	.
1887.....	570	.	.	5,180	8,054	.	2,059	.	.
1888.....	485	.	.	4,782	7,812	.	1,872	.	.
1889.....	316	.	.	2,852	5,811	.	1,502	.	.
1890.....	389	.	.	2,938	5,688	.	1,479	.	.
1891.....	480	67	96	3,208	6,386	218	935	2,104	1,421
1892.....	416	57	77	3,049	6,313	211	704	1,768	1,185
1893.....	438	65	86	2,568	5,597	164	576	1,508	882
1894.....	179	22	23	657	2,549	89	238	868	455
1895.....	225	41	57	938	3,299	104	285	807	208
1896.....	224	35	48	1,164	3,354	71	272	655	158
1897.....	203	33	41	723	2,759	81	247	657	146
1898.....	164	21	26	632	2,425	69	234	612	156
1899.....	169	40	41	704	2,724	84	236	776	192
1900.....	220	37	42	937	2,856	79	272	824	207
1901.....	234	36	29	1,236	3,023	88	306	816	174
1902.....	360	46	43	1,530	3,662	81	506	1,026	301
1903.....	408	124	51	1,342	3,730	67	1,084	983	390
1904.....	231	78	39	623	2,634	76	499	619	239
1905.....	274	78	54	37	2,168	61	642	575	190
1906.....	303	91	51	32	2,437	57	639	557	201
1907.....	257	81	51	60	2,118	70	589	539	208
1908.....	139	56	27	20	1,312	44	283	381	109



Tab. 99. Invandringen, åren 1871/1908, efter hufvudgrupper af yrke samt efter kön m. m. <sup>1</sup>

År.	Jordbruk.			Inhyres- och backstugu- hjon.			Bergsverks- och bruks- rörelse.		
	Vuxna män.	Vuxna kvinnor.	Barn.	Vuxna män.	Vuxna kvinnor.	Barn.	Vuxna män.	Vuxna kvinnor.	Barn.
1871/1908..	24,611	.	.	666	.	.	1,714	.	.
1871/1900..	16,269	.	.	451	.	.	1,070	.	.
1871/80.....	1,748	803	662	108	113	77	163	93	167
1881/90.....	4,332	.	.	91	.	.	273	.	.
1891/00.....	10,189	4,307	2,580	252	246	151	634	236	474
1901/08.....	8,342	4,446	2,124	215	318	110	644	331	476
1871/75.....	942	423	336	52	57	41	34	43	82
1876/80.....	806	380	326	56	56	36	79	50	85
1881/85.....	1,434	.	.	45	.	.	91	.	.
1886/90.....	2,898	.	.	46	.	.	182	.	.
1891/95.....	5,360	1,794	1,223	161	111	79	303	111	234
1896/00.....	4,829	2,513	1,357	91	135	72	331	125	240
1901/05.....	4,704	2,554	1,300	112	171	58	364	178	262
1906/08.....	3,638	1,892	824	103	147	52	280	153	214
1875.....	243	102	71	9	12	10	19	6	15
1876.....	215	88	71	11	11	7	12	5	6
1877.....	183	83	72	17	11	8	14	9	16
1878.....	166	65	67	7	10	4	13	7	14
1879.....	132	83	57	9	11	3	12	8	15
1880.....	110	61	59	12	13	14	28	21	34
1881.....	117	.	.	3	.	.	7	.	.
1882.....	148	.	.	9	.	.	12	.	.
1883.....	279	.	.	12	.	.	20	.	.
1884.....	385	.	.	9	.	.	23	.	.
1885.....	505	.	.	12	.	.	29	.	.
1886.....	373	.	.	9	.	.	28	.	.
1887.....	405	.	.	7	.	.	40	.	.
1888.....	583	.	.	5	.	.	37	.	.
1889.....	634	.	.	11	.	.	34	.	.
1890.....	903	.	.	14	.	.	43	.	.
1891.....	852	211	157	21	13	15	49	21	40
1892.....	840	252	196	28	15	16	40	22	48
1893.....	1,034	278	211	51	15	4	56	17	37
1894.....	1,358	508	316	40	31	18	88	26	49
1895.....	1,276	545	343	21	37	26	70	25	60
1896.....	1,073	471	302	17	32	13	62	22	37
1897.....	1,024	488	240	11	17	5	74	28	56
1898.....	954	525	269	24	23	13	70	20	46
1899.....	871	492	260	26	28	20	63	26	35
1900.....	907	537	286	13	35	21	62	29	66
1901.....	872	497	263	19	32	21	62	32	62
1902.....	854	459	255	17	21	8	53	31	52
1903.....	878	508	265	16	31	13	49	26	39
1904.....	1,043	534	274	42	60	7	84	39	35
1905.....	1,057	556	243	18	27	9	116	50	74
1906.....	1,024	552	263	39	62	20	76	53	58
1907.....	1,057	579	256	26	36	10	111	57	104
1908.....	1,557	761	305	38	49	22	93	43	52

<sup>1</sup> Jfr anmärkningen sid. 237 och 245 äfvensom texten sid. 57.



Tab. 99. (Forts.). *Invandringen, efter hufvudgrupper af yrke samt efter kön.*

År.	Industri (utom bergverks- o. bruks-)			Arbetare af obestämdt slag.			Handel.		
	Vuxna män.	Vuxna kvinnor.	Barn.	Vuxna män.	Vuxna kvinnor.	Barn.	Vuxna män.	Vuxna kvinnor.	Barn.
1871/1908..	29,470	.	.	27,252	.	.	5,247	.	.
1871/1900..	20,381	.	.	20,201	.	.	3,497	.	.
1871/80.....	5,019	1,413	1,530	3,092	878	917	867	265	320
1881/90.....	5,438	.	.	5,955	.	.	1,016	.	.
1891/00.....	8,924	3,935	4,157	11,154	4,814	3,594	1,614	592	460
1901/08.....	9,089	5,669	4,972	7,051	4,617	3,222	1,750	1,098	680
1871/75.....	2,465	682	725	1,586	439	439	441	127	149
1876/80.....	2,554	731	805	1,506	439	478	426	138	171
1881/85.....	3,246	.	.	2,735	.	.	438	.	.
1886/90.....	3,192	.	.	3,220	.	.	578	.	.
1891/95.....	4,245	1,541	1,799	6,496	2,227	1,782	699	200	152
1896/00.....	4,679	2,394	2,358	4,658	2,587	1,812	915	392	308
1901/05.....	5,098	3,095	3,021	4,121	2,707	1,926	1,061	581	405
1906/08.....	3,991	2,574	1,951	2,930	1,910	1,296	689	517	275
1875.....	457	117	113	349	88	72	94	21	21
1876.....	602	184	195	349	88	86	75	19	15
1877.....	572	154	169	404	108	94	93	20	24
1878.....	492	142	163	295	81	89	62	16	9
1879.....	418	119	127	229	77	98	72	25	22
1880.....	470	132	151	229	85	111	124	58	101
1881.....	559	.	.	277	.	.	83	.	.
1882.....	620	.	.	319	.	.	68	.	.
1883.....	624	.	.	527	.	.	96	.	.
1884.....	692	.	.	760	.	.	76	.	.
1885.....	751	.	.	852	.	.	115	.	.
1886.....	695	.	.	680	.	.	139	.	.
1887.....	585	.	.	575	.	.	103	.	.
1888.....	555	.	.	602	.	.	112	.	.
1889.....	627	.	.	760	.	.	105	.	.
1890.....	730	.	.	603	.	.	119	.	.
1891.....	659	214	246	994	299	236	101	27	24
1892.....	721	287	356	1,036	370	293	112	32	19
1893.....	794	289	333	1,380	414	383	130	34	25
1894.....	1,119	365	435	1,993	616	493	175	58	44
1895.....	952	386	429	1,093	528	377	181	49	40
1896.....	758	351	326	1,006	550	401	170	67	52
1897.....	922	413	392	1,012	514	350	169	76	42
1898.....	971	467	497	924	512	362	178	83	60
1899.....	1,044	647	579	903	528	381	198	76	77
1900.....	984	516	564	813	483	318	200	90	77
1901.....	894	494	579	837	564	375	182	99	79
1902.....	773	393	407	732	436	240	188	82	65
1903.....	930	654	583	743	497	386	191	120	77
1904.....	1,315	840	703	973	646	489	258	129	89
1905.....	1,186	714	749	836	564	436	242	151	95
1906.....	1,464	970	723	882	640	464	232	192	101
1907.....	1,246	797	627	920	628	373	228	158	88
1908.....	1,281	807	601	1,128	642	459	229	167	86



Tab. 99. (Forts.). *Invandringen, efter hufvudgrupper af yrke samt efter kön.*

År.	Sjöfart.			Tjänstehjon.			Öfriga och ej upp- gifna yrken.		
	Vuxna män.	Vuxna kvinnor.	Barn.	Vuxna män.	Vuxna kvinnor.	Barn.	Vuxna män.	Vuxna kvinnor.	Barn.
1871/1908..	2,780	.	.	8,197	24,405	.	6,295	.	.
1871/1900..	2,104	.	.	7,615	18,895	.	4,424	.	.
1871/80.....	455	85	95	2,512	4,588	615	742	1,472	779
1881/90.....	634	.	.	2,678	6,424	.	1,959	.	.
1891/00.....	1,015	203	249	2,425	7,883	632	1,723	4,474	1,893
1901/08.....	676	299	217	582	5,510	347	1,871	2,585	970
1871/75.....	226	44	46	1,264	2,207	289	362	720	365
1876/80.....	229	41	49	1,248	2,381	326	380	752	414
1881/85.....	246	.	.	1,406	3,063	.	876	.	.
1886/90.....	388	.	.	1,272	3,361	.	1,083	.	.
1891/95.....	550	100	113	1,466	3,829	322	851	2,189	1,018
1896/00.....	465	103	136	959	4,054	310	872	2,285	875
1901/05.....	369	153	109	549	3,448	228	1,023	1,691	611
1906/08.....	307	146	108	33	2,062	119	848	894	359
1875.....	44	10	8	260	371	43	65	131	54
1876.....	46	10	9	305	467	66	69	149	52
1877.....	49	4	4	302	517	64	70	146	81
1878.....	44	6	12	227	476	54	71	165	84
1879.....	39	6	7	220	424	76	74	131	98
1880.....	51	15	17	194	497	66	96	161	99
1881.....	28	.	.	178	513	.	87	.	.
1882.....	36	.	.	256	557	.	157	.	.
1883.....	53	.	.	258	598	.	220	.	.
1884.....	56	.	.	353	656	.	214	.	.
1885.....	73	.	.	361	739	.	198	.	.
1886.....	74	.	.	326	722	.	163	.	.
1887.....	75	.	.	255	675	.	175	.	.
1888.....	74	.	.	237	610	.	214	.	.
1889.....	73	.	.	226	699	.	243	.	.
1890.....	92	.	.	228	655	.	288	.	.
1891.....	88	16	12	257	648	73	150	439	252
1892.....	99	12	7	234	676	67	158	393	182
1893.....	120	23	24	310	714	42	153	361	145
1894.....	139	23	27	425	973	64	203	529	310
1895.....	104	26	43	240	818	76	187	467	129
1896.....	94	22	25	253	881	69	156	388	209
1897.....	107	18	24	218	861	70	170	407	153
1898.....	90	27	48	202	853	54	158	421	123
1899.....	87	20	18	132	768	63	145	487	222
1900.....	87	16	21	154	691	54	243	582	168
1901.....	80	24	22	132	697	48	138	388	129
1902.....	63	17	18	147	683	34	143	453	160
1903.....	64	35	23	138	663	46	255	273	120
1904.....	87	40	25	121	730	52	247	292	108
1905.....	75	37	21	11	675	48	240	285	94
1906.....	114	48	43	9	706	36	319	342	149
1907.....	84	49	35	14	730	48	281	274	97
1908.....	109	49	30	10	626	35	248	278	113



Tab. 100. Utvandringen, åren 1891/1900, efter hufvudgrupper af yrke samt efter kön, familjeställning och bestämmelseort (utom eller inom Europa).

Yrke.	I allt.	Kön.		Yrkesutöfvare och f. d. sådana.		Änkor och hustrur.	Barn under 15 år.	
		Mankön.	Kvinnkön.	M.	Kv.		M.	Kv.
<b>Hela utvandringen.</b>								
Jordbruk .....	54,533	31,344	23,189	27,571	15,476	3,972	3,773	3,741
Inhyses- o. backst. . .	2,312	883	1,429	512	716	316	371	397
Bergsbruk .....	3,662	2,437	1,225	1,808	—	594	629	631
Industri .....	34,318	21,919	12,399	17,885	4,236	4,257	4,034	3,906
Arb. af obest. slag. . .	69,532	40,753	29,179	35,133	17,637	5,576	5,620	5,966
Handel .....	4,742	3,270	1,472	2,886	596	492	384	384
Sjöfart .....	3,673	2,983	690	2,718	3	415	265	272
Tjänstehjon .....	54,012	15,153	38,859	14,580	38,114	148	573	597
Öfriga yrken .....	3,959	1,919	2,040	1,585	1,236	506	334	298
Ej uppg. yrken .....	15,629	4,620	11,009	2,414	5,110	3,727	2,206	2,172
Summa	246,772	125,281	121,491	107,092	83,124	20,003	18,189	18,364
<i>Till utomeuropeiska länder.</i>								
Jordbruk .....	49,433	28,913	20,520	25,535	13,622	3,525	3,378	3,373
Inhyses o. backst. . .	1,930	765	1,165	449	574	257	316	334
Bergsbruk .....	2,762	1,886	876	1,447	—	446	439	430
Industri .....	23,913	15,475	8,438	12,936	3,239	2,693	2,539	2,506
Arb. af obest. slag. . .	62,189	36,608	25,581	31,596	15,419	4,861	5,012	5,301
Handel .....	3,448	2,439	1,009	2,167	462	292	272	255
Sjöfart .....	2,971	2,472	499	2,272	1	298	200	200
Tjänstehjon .....	42,320	13,325	28,995	12,959	28,518	114	336	363
Öfriga yrken .....	2,624	1,316	1,308	1,090	850	260	226	198
Ej uppg. yrken .....	12,923	4,026	8,897	2,051	3,935	3,037	1,975	1,925
Summa	204,513	107,225	97,288	92,532	66,620	15,783	14,693	14,885
<i>Till europeiska länder.</i>								
Jordbruk .....	5,100	2,431	2,669	2,036	1,854	447	395	368
Inhyses o. backst. . .	382	118	264	63	142	59	55	63
Bergsbruk .....	900	551	349	361	—	148	190	201
Industri .....	10,405	6,444	3,961	4,949	997	1,564	1,495	1,400
Arb. af obest. slag. . .	7,743	4,145	3,598	3,537	2,218	715	608	665
Handel .....	1,294	831	463	719	134	200	112	129
Sjöfart .....	702	511	191	446	2	117	65	72
Tjänstehjon .....	11,692	1,828	9,864	1,591	9,596	34	237	234
Öfriga yrken .....	1,335	603	732	495	386	246	108	100
Ej uppg. yrken .....	2,706	594	2,112	363	1,175	690	231	247
Summa	42,259	18,056	24,203	14,560	16,504	4,220	3,496	3,479

Anmärkning till Tab. 96—99.

Gruppen Bergverks- och bruksrörelse är i Tab. 98 och 99 upptagen för sig men ingår i Tab. 96 och 97 under Industrien. Om antalet emigrerade »artister, ingenjörer och byggmästare», se sid. 250. — Uttrycket »vuxna män» i Tab. 98 och 99 för åren 1881/90 motsvarar den officiella statistikens rubrik »manliga hufvudpersoner», hvilken rubrik egentligen är i någon mån inskränkta.



Tab. 101. Invandringen, åren 1891/1900, efter hufvudgrupper af yrke samt efter kön, familjeställning och ursprungsort (utom eller inom Europa).

Yrke.	I allt.	Kön.		Yrkesutöfvare och f. d. sådana.		Änkor och hustrur.	Barn under 15 år.	
		Mankön.	Kvinnkön.	M.	Kv.		M.	Kv.
<b>Hela invandringen.</b>								
Jordbruk.....	17,076	11,484	5,592	10,189	2,512	1,795	1,295	1,285
Inhyses- och backst.	649	339	310	252	150	96	87	64
Bergsbruk.....	1,344	895	449	634	—	236	261	213
Industri.....	17,016	11,077	5,939	8,924	1,258	2,677	2,153	2,004
Arb. af obest. slag..	19,562	12,916	6,646	11,154	2,529	2,285	1,762	1,832
Handel.....	2,666	1,844	822	1,614	200	392	230	230
Sjöfart.....	1,467	1,140	327	1,015	—	203	125	124
Tjänstehjon.....	10,940	2,757	8,183	2,425	7,796	87	332	300
Öfriga yrken.....	2,053	1,019	1,034	812	531	336	207	167
Ej uppg. yrken.....	6,037	1,655	4,382	911	1,968	1,639	744	775
Summa	78,810	45,126	33,684	37,930	16,944	9,746	7,196	6,994
<i>Från utomeuropeiska länder.</i>								
Jordbruk.....	14,271	10,052	4,219	9,126	1,881	1,386	926	952
Inhyses- och backst.	410	251	159	218	75	55	33	29
Bergsbruk.....	623	471	152	388	—	91	83	61
Industri.....	7,129	4,837	2,292	4,150	568	1,066	687	658
Arb. af obest. slag..	14,223	10,067	4,156	9,085	1,623	1,502	982	1,031
Handel.....	1,330	943	387	843	103	173	100	111
Sjöfart.....	1,109	908	201	819	—	127	89	74
Tjänstehjon.....	5,005	1,621	3,384	1,573	3,287	42	48	55
Öfriga yrken.....	834	442	392	357	207	117	85	68
Ej uppg. yrken.....	3,187	926	2,261	529	966	913	397	382
Summa	48,121	30,518	17,603	27,088	8,710	5,472	3,430	3,421
<i>Från europeiska länder.</i>								
Jordbruk.....	2,805	1,432	1,373	1,063	631	409	369	333
Inhyses- och backst.	239	88	151	34	75	41	54	35
Bergsbruk.....	721	424	297	246	—	145	178	152
Industri.....	9,887	6,240	3,647	4,774	690	1,611	1,466	1,346
Arb. af obest. slag..	5,339	2,849	2,490	2,069	906	783	780	801
Handel.....	1,336	901	435	771	97	219	130	119
Sjöfart.....	358	232	126	196	—	76	36	50
Tjänstehjon.....	5,935	1,136	4,799	852	4,509	45	284	245
Öfriga yrken.....	1,219	577	642	455	324	219	122	99
Ej uppg. yrken.....	2,856	729	2,121	382	1,002	726	347	393
Summa	30,689	14,608	16,081	10,842	8,234	4,274	3,766	3,573

Anmärkning till Tab. 100—102.

Rubriken »Barn under femton år» lyder i den officiella statistiken »Öfriga familjemedlemmar» (utom änkor och hustrur), men en jämförelse med ålderstabellen visar att densamma omfattar endast den åldersgrupp som här angifves. Rubriken »Änkor och hustrur» i Tab. 100—102 omfattar endast sådana utan uppgifvet eget yrke.



**Tab. 102. Utvandringen till Europeiska länder åren 1891/1900, i procent af Hela utvandringen inom hvarje yrkesgrupp.**

Yrke.	I allt.	Kön.		Yrkesutöfvare och f. d. sådana.		Änkor och hustrur.	Barn under 15 år.	
		Man-kön.	Kvinn-kön.	M.	Kv.		M.	Kv.
Jordbruk .....	9.35	7.76	11.51	7.38	11.98	11.25	10.47	9.84
Inhyses o. backst....	16.52	13.36	18.47	12.30	19.83	18.67	14.82	15.87
Bergsbruk .....	24.58	22.61	28.49	19.97	—	24.92	30.21	31.85
Industri .....	30.32	29.40	31.95	27.67	23.54	36.74	37.06	35.84
Arb. af obst. slag..	11.07	10.17	12.33	10.07	12.58	12.82	10.82	11.15
Handel .....	27.29	25.41	31.45	24.91	22.48	40.65	29.17	33.60
Sjöfart .....	19.11	17.13	27.68	16.41	66.67	28.19	24.53	26.47
Tjänstehjon .....	21.65	12.06	25.38	10.91	25.18	22.97	41.36	39.20
Öfriga yrken .....	33.72	31.42	35.88	31.23	31.23	48.62	32.34	33.56
Ej uppg. yrken.....	17.31	12.86	19.18	15.04	22.99	18.51	10.47	11.37
I allt	17.12	14.41	19.92	13.60	19.85	21.10	19.22	18.94

### Anmärkingar till Tab. 38—102.

Dessa tabeller fördela sig i tvenne hufvudafdelningar, af hvilka den första (Tab. 38—47) innehåller en kortfattad öfversikt af den svenska befolkningsrörelsen åren 1749—1908, medan den andra afdelningen (Tab. 48—102) redogör för den svenska utvandringen under den tidrymd (1851—1908), för hvilken uppgifter härom föreligga, äfvensom för den kända invandringen under åren 1871—1908.

#### Tab. 38—47.

*Tab. 39.* Vill man söka skaffa sig en så noggrann föreställning som möjligt om förlusten genom utflyttning från vårt land under olika år och tidrymder, kan detta icke ske på annat sätt än genom en jämförelse mellan födelseöfverskottet och den verkliga förefunna folkökningen, men då är man också nödsakad att räkna sig till andra belopp för folkökningen än de som framgå af den officiellt uppgifna folkmängden för hvarje år, ty denna är i många fall uppenbart felaktig.

Vi hafva flere gånger försökt dylika korrektionsberäkningar och hafva här i Tab. 39 framlagt ännu en sådan. Lika litet som de föregående framträder denna kalkyl med större anspråk. Det har emellertid syntts såsom en skyldighet att här göra hvad man kan för att få en närmelsevis riktig föreställning om folkförlusten under olika år på grund af utvandringen.

Folkmängden vid hvarje års slut i Tab. 39 sammanfaller för tidrymden 1750—1815 med de beräkningar vi förut framlagt i Statistisk Tidskrift häftet



129, till hvilket häfte, äfvensom till häftet 143, här endast hänvisas. Ett par smärre felaktigheter, som nu upptäckts, dels i våra beräkningar, dels i det stora »Bihanget» till 1876-års officiella befolkningsstatistik, hafva förändrat några oväsentliga ändringar.

Såväl för år 1815 som för år 1840 äro de officiella folkmängdssiffrorna accepterade, men för mellantiden äro korrekationer gjorda efter de grunder, för hvilka redogöres i Statistisk Tidskrift häftet 67, sid. 8 och 9. För tidrymden 1840—1850 äro för hvarje år bibehållna de officiella talen.

Till och med årtiondet 1841/50 är, såsom af Tab. 39 synes, totalförlusten för hvarje femårsperiod fördelad aritmetiskt *lika* på hvar och ett af de fem åren. Vi ha härvid följt den officiella statistikens metod; någon ledning för ett mindre summariskt förfaringssätt gifves icke.

För den efter 1850 följande tiden, som omfattar utvandringsperioden, ha vi accepterat de officiella folkmängdstalen för åren 1855, 1870, 1880, 1890, 1900 och 1908, men däremot jämkat något på talen för de mellanliggande åren. Tillvägagångssättet härvid har varit följande.

Den »ej redovisade förlust», som uppstår för tidrymden 1851/55, sedan vi accepterat de officiella folkmängdstalen för åren 1850 och 1855, har fördelats på de mellanliggande åren i proportion till den för hvar och ett af dem kända utvandringen.

För tidrymden 1856/60, ha vi för hvarje år antagit en »ej redovisad förlust» lika stor som hela den i hvarje fall uppgifna utvandringen; för dessa år äro emigrantlistorna synnerligen ofullständiga.

På detta sätt blifver 1860-års folkmängd något lägre än den officiellt uppgifna, hvilket är rimligt, emedan vid folkräkningen detta år kyrkoböckerna flerstädes (t. ex. i Göteborg) kompletterades genom upptagandet af åtskilliga förr uteglömda personer, medan däremot ännu *icke* någon afskrifning gjordes af obefintlige.

Sedan 1860 års folkmängd sålunda beräknats och för år 1870 accepterats den officiella siffran, blifver omfattningen bestämd för 1860-talet af den »ej redovisade» förlusten, och har denna fördelats på de olika åren i mån af den uppgifna utvandringen. Sannolikt blir dock på detta sätt den oredovisade förlusten för högt upptagen för ifrågavarande årtionde. Vid afförandet af de obefintlige år 1870 försvunno nämligen helt säkert en mängd personer, som egentligen bort afföras redan år 1860, ja delvis ännu tidigare. Förlustsiffrorna för åren 1861/70 äro därför, såsom sagdt, sannolikt något för höga. För en rättelse härutinnan föreligger ingen ledning.

Som både 1870 och 1880 årens officiella folkmängdssiffror accepterats, är den oredovisade förlusten för detta årtionde härmed gifven; på de särskilda åren har den fördelats i proportion till den kända utvandringen.

Under 1880-talet vann, såsom i det följande angifves, vår utvandringsstatistik en betydande förbättring, med afseende å fullständigheten, från och med år 1885. För åren 1881/84 ha vi då satt den oredovisade förlusten = 10 procent af den kända utvandringen (eller ungefär såsom förhållandet var under 1880-talet); hvad som sedan återstår af årtiondets oredovisade folkförlust — hvilket är ganska litet — har fördelats proportionellt till den uppgifna utvandringen under åren 1885/1890.

Ett proportionellt lika stort tillägg som för sistnämnda år har gjorts vid nettoförlustsiffrorna för åren 1891/1893. Återstoden af decenniets oredovisade förlust har fördelats på åren 1894/1900. Denna gång är anparten större för decenniets senare del, hvilket motiveras af att vid denna tid den okända utvandringen notoriskt ökades däraf, att en strängare praxis började göra sig gällande i fråga om utvandringstillstånd för de värnpliktige.



Efter år 1900 är afskrifningen af obefintlige fullt genomförd i vår befolkningsstatistik, också i Stockholms stad, som förut bildat undantag, och man skulle alltså vara berättigad att anse rikets folkmängd för de senaste åren vara i den officiella statistiken så noggrannt uppgifven som för närvarande är möjligt, — åtminstone i afvaktan på kontrollen vid 1910 års folkräkning. Vill man söka med största möjliga noggrannhet beräkna folkökningen *för hvarje år*, så finnes dock ännu en brist, nämligen att de »obefintlige» afskrifvas först två år efter deras försvinnande. Är utvandringen från det ena året till det andra mycket ojämn, så utöfvar detta förhållande en märkbart störande inverkan på folkökningens beräkning. På året 1908 t. ex., med dess synnerligen ringa utvandring, faller sålunda en mycket betydlig ytterligare förlust, utgörande afförda personer, som i själfva verket utvandrat under föregående år med mycket större emigration. För att råda bot på detta missförhållande har i Tab. 39 af den sammanlagda »oredovisade» förlusten för åren 1901/08 (i allt 21,611 personer) förlagts på de särskilda åren ett belopp som är proportionellt till årets uppgifna utvandring.

I fråga om beräkningarna i Tab. 39 är nu ytterligare att tillägga endast att vi för krigsåren användt de beräkningar öfver dödsfallens antal, som vi flere gånger förr begagnat oss af, t. ex. uti arbetet »Bevölkerungsstatistik Schwedens 1750—1900», Stockholm 1907.

Vi upprepa beträffande folkmängdstalen i Tab. 39 att de framläggas utan anspråk men att de torde i viss mån eliminera åtskilliga oegentligheter, till hvilka man kommer genom fasthållande af de officiella talen.

Tab. 41—46. Talen för Europa och för Nordvästeuropa äro väsentligen hämtade ur senaste årgången af förf:s *Aperçus statistiques internationaux*. Talen för Europa i Tab. 41 äro dock i någon mån justerade, på grund af de nya beräkningar, som meddelas i Tab. 2 här ofvan.

Tab. 47. Talen äro, undantagandes för de senaste åren, hämtade ur förf:s ofvannämnda arbete *Bevölkerungstatistik Schwedens 1750—1900*.

#### Tab. 48—102.

De primära siffror, som innehållas i dessa tabeller, äro hämtade ur Sveriges officiella befolkningsstatistik. Oftare än man skulle vänta, hafva dock talen icke kunnat direkt återgifvas, utan först kraft en särskild sammanställning och sammanräkning. Orsaken härtill är att Statistiska Centralbyråns sedvanliga tioårssammandrag äro beträffande utvandringen och invandringen åtskilligt mindre utförda i detalj än som är händelsen i fråga om vigslar, födelser och dödsfall.

Om bristfälligheterna för äldre år med hänsyn till fördelningen efter familjeställning, se anm. sid. 161, och beträffande fördelningen efter bostadsorten (utom eller inom Europa) anm. sid. 164. Om fördelningen efter ålder (rätteligen: efter födelseår), se anm. sid. 204. Huru invandrarnes antal beräknats för åren 1871/74 omnämnes i anmärkningen sid. 157.

Tab. 90 och 91. Vid beräkningen af afgangen genom utvandring och tillkomsten genom invandring hafva användts de relativa talen i Tab. 86 och 87. Se vidare sid. 58.

Tab. 92—102. Om de officiella talen rörande emigranternas och immigranternas yrkesfördelning se sid. 57 äfvensom anmärkningarna under Tab. 92—102. Tilläggas må att talen för de åtta äldre hufvudgrupperna icke för åren efter 1903 kunna uträknas ur det i de officiella berättelserna *i tryck* framlagda materialet, emedan gruppen inhyses- och backstuguhjon där ingår



gemensamt med andra; åtskillnaden göres i de i Centralbyrån förvarade manuskripttabellerna, dock att äfven där backstuguhjonen ingå under »lägenhetsinnehafvare».

Bland de yrkesgrupper, som särskilts redan före år 1903, förekommer för åren 1861/80 äfven rubriken »*Artister, byggmästare och ingenjörer*». Utrymmet har ej medgifvit denna rubriks upptagande i tabellerna (där de ingå under Industrien), hvarför här torde få återgifvas antalet utvandrade *yrkesutöfvare* inom gruppen i fråga:

Åren.	Antal.	År.	Antal.	År.	Antal.	År.	Antal.
1861/65 .....	61	1869.....	56	1874.....	21	1879.....	36
		1870.....	52	1875.....	24	1880.....	92
1866.....	12	1871.....	56	1876.....	23		
1867.....	32	1872.....	25	1877.....	32	1861/80 ...	630
1868.....	46	1873.....	26	1878.....	36		

Invandrarne antal är känt för de sex åren 1875/80 och utgjorde i ordning: 29, 29, 35, 31, 20 och 25 eller sammanlagdt 169, mot för dessa år 243 emigranter. Under åren 1903/07 utgjorde sammanlagda antalet utvandrade »verkmästare och ingenjörer» 579, och antalet invandrade 489 (Tab. 92 och 94). Skillnaden mellan ut- och invandring är öfver hufvud inom denna lilla betydelsefulla grupp oväntadt ringa.

Under 1850-talet upptogs särskildt äfven rubrikerna: Handtverkare; f. d. Militärer; Ståndspersoner. Dessa grupper hafva ej senare upptagits för sig, undantagandes från och med år 1903 f. d. militärer.

## Den svenska utvandringsstatistiken.

Ett systematiskt försök att erhålla kännedom om utvandringens omfattning gjordes i den svenska befolkningsstatistiken först för femårsperioden 1851/55. Genom cirkulär den 29 februari 1856 till Konungens Befallningshafvande anhöll Tabellkommissionen att, enligt bifogadt formulär, upptagande år, namn, yrke, ålder, gift eller ogift stånd, hemvist i Sverige och utrikes bestämmelseort, för hvarje af de fem åren 1851 med 1855 måtte upprättas och till Kommissionen insändas förteckningar öfver de svenska undersåtar, som, enligt tillgängliga upplysningar, skäligen kunna antagas hafva såsom emigranter lemnat fäderneslandet.

Sådana förteckningar, bestående af utdrag ur *passjournalerna*, inkommo ock såväl för tidrymden 1851/55 som sedermera för åren 1856/60. Dessa förteckningar kunna icke tillerkännas vitsord i fråga om fullständighet, men de innehölo om de upptagna emigranterna ungefär samma uppgifter som vanligen fordras af en utvandringsstatistik. Bearbetningen af dessa uppgifter lämnar emellertid mycket öfrigt att önska.

Genom Kungl. förordningen den 21 september 1860 upphäfdes de dittills gällande föreskrifterna om pass för resande, och härmed upphörde den för 1850-talet tillitade källan för kännedom om den svenska utvandringens omfattning.

Under några år låg nu utvandringsstatistiken helt och hållet nere. Då emigrationen emellertid snart började starkt stiga, hemställde Statistiska Cen-



tralbyrån om nya åtgärder för den afbrutna utredningens återupptagande, och den 3 november 1865 föreskref Kungl. Maj:t, att 1865 års summariska folkmängdsredogörelse för hvarje församling i riket (hvilka redogörelser såsom bekant afgifvas af *prästerskapet*) skulle åtföljas af en specifik förteckning till namn, yrke och ålder å de personer, som veterligen från riket utflyttat under hvardera af de fem åren 1861/65, samt att äfven framgent hvarje års summariska redogörelse öfver folkmängdsförändringar under året skulle upptaga en dylik förteckning öfver de personer, om hvilkas utflyttning från riket prästerskapet under tiden erhållit kännedom.

Dessa sålunda föreskrifna förteckningar, bilagda årets »summariska folkmängdsredogörelser», utgöra än i dag den hufvudsakliga källan för vår officiella utvandringsstatistik. Från och med året 1875 inkomma — jämlikt af Kungl. Statistiska Centralbyrån gjordt tillägg till formuläret — förteckningar jämväl öfver till riket *invandrade* personer.

Tyvärr har bearbetningen i Statistiska Centralbyrån äfven af detta material i flere hänseenden varit otillfredsställande. I synnerhet var detta fallet med de första fem åren, eller perioden 1861/65. För att kunna äfven för dessa år utfylla tabellerna i det föregående har Emigrationsutredningen, delvis med biträde af Statistiska Centralbyrån, underkastat primärmaterialen en ny och kompletterande bearbetning. Härvid visade sig att de officiella tabellerna äfven innehålla ett stort antal felaktigheter, — delvis af ej obetydlig omfattning; då det emellertid endast skulle verka förvillande att ersätta de så länge häfdvunna slutsiffrorna med nya, ha de nu erhållna resultaten i hvarje fall jämkats till öfverensstämmelse med de gamla.

Formuläret för primäruppgifterna angående utvandringen har under de fyrtio åren efter 1865 icke undergått annan saklig förändring, än att från och med 1891 möjlighet beredts att särskilja änkringar och änkor från ogifte, hvilket dittills icke låtit sig göra. I fråga om bearbetningen i Statistiska Centralbyrån äro en del förbättringar genomförda från och med resp. åren 1891 och 1903, — vid senare tillfället beträffande yrkesfördelningen, hvarom se sid. 58 i det föregående.

Angående värdet af de uppgifter, som ligga till grund för den svenska utvandringsstatistiken, torde här få hänvisas till den officiella befolkningsstatistiken årg. 1890, första afdelningens bibang samt tredje afdelningen; vidare årg. 1900, likaledes tredje afdelningen, samt årg. 1903. Att här upprepa dessa, delvis rätt utförliga undersökningar, hvilka äro för en hvar lätt tillgängliga, har icke ansetts af behovet påkalladt. Hufvudresultatet skulle kunna angifvas så, att dessa uppgifter äro beträffande hvarje särskild därstädes upptagen emigrant likaså korrekta som den förträffliga svenska befolkningsstatistiken i öfrigt; men att *fullständigheten* lämnar öfrigt att önska, dock i olika hög grad för olika perioder. För 1850-talet är ofullständigheten störst, och de uppgifna siffrorna torde nog här behöfva ökas med minst två tredjedelar, — för årtiondets senare del säkerligen mera. För 1860-talet synes tillägget icke behöfva blifva större än ungefär 20 procent, och sedan förminskas bristen så småningom, tills sannolikt blott omkring 10 procent behöfva tilläggas under förra delen af 1880-talet. Tidrymden 1885—1893, äro våra utvandringslistor så godt som fullständiga, sedan från och med förstnämnda år trädt i kraft den nu gällande utvandrareförordningen af den 4 juni 1884, jämlikt hvilken för utvandrarekontraktets påtecknande i vederbörande poliskammare erfordras utflyttningsbetyg från hemförsamlingens pastor. Att ofullständigheten igen blifvit större, ungefär efter 1893, beror därpå att utflyttningsstillstånd numera *icke* beviljas värnpliktig, som ej fullgjort honom åliggande värnpliktsöfningar; härigenom har nämligen föranledts uppkomsten af en olaglig utflyttning, som



undandraget sig anteckning i kyrkoböckerna och alltså icke håller kommer till synes i vår emigrationsstatistik. — En föreställning i siffror om nu framställda förhållanden lämnar Tab. 40 (den »icke redovisade förlusten», jämförd med den redovisade utvandringen); jfr ock sid. 248 här ofvan.

Från och med år 1882 föreligger ännu en svensk utvandringsstatistik *vid sidan af* den för hvilken ofvan redogjorts. Denna tillkom genom Statsrådets och Chefens för Kungl. Civildepartementet skrifvelse den 19 maj 1882 till Kungl. Maj:ts Bef:de i Göteborg och Malmö äfvensom till Öfverståthållareembetet om insändande af uppgift för hvarje månad öfver antalet utvandrare öfver främmande världsdel, hvilka under månaden från hamn inom landet befordrats till utlandet. Dylika uppgifter hafva alltsedan meddelats, och sker offentliggörandet i Post- och Inrikes Tidningar, — till en början genom nämnda tidnings redaktion, numera genom Kungl. Statistiska Centralbyrån. Jfr vidare härom den officiella befolkningsstatistiken för år 1903 äfvensom Emigrationsutredningens (blifvande) underdåniga utlåtande.

I enlighet med Kungl. Statistiska Centralbyråns underdåniga förslag den 14 februari 1905 föreskrefs genom Kungl. brefvet den 27 juli 1906, att de tabeller af den årliga befolkningsstatistiken, hvilka afse in- och utvandringen, skola särskildt utgifvas, före utgången af nästföljande september månad, hvarförutom de intagas jämväl i den senare utkommande fullständiga årsberättelsen. Dylik särskild berättelse om invandringen och utvandringen utgafs första gången för året 1904, och utkomma sådana numera årligen i början af sommaren näst efter det år som afses. I afseende å utvandringsstatistikens snabba publicerande har Sverige härmed kommit i främsta rummet bland emigrationsländerna, liksom denna statistiks detaljrikedom alltid hos oss, sedan den större utvandringens begynnelse, stått oupphunnen.

#### Rättelser.

*Sid. 4.* Bland de länder, som mottogo ett större antal europeiska utvandrare under 1800-talets första årtionden, bör nämnas också Canada.

*Sid. 5.* Här och å andra ställen redogöres för den ogynnsamma ekonomiska ställningen i Europa under »1840-talet». Närmare angifvet omfattade den ogynnsamma perioden senare delen af 1840-talet och de första åren af 1850-talet.



