

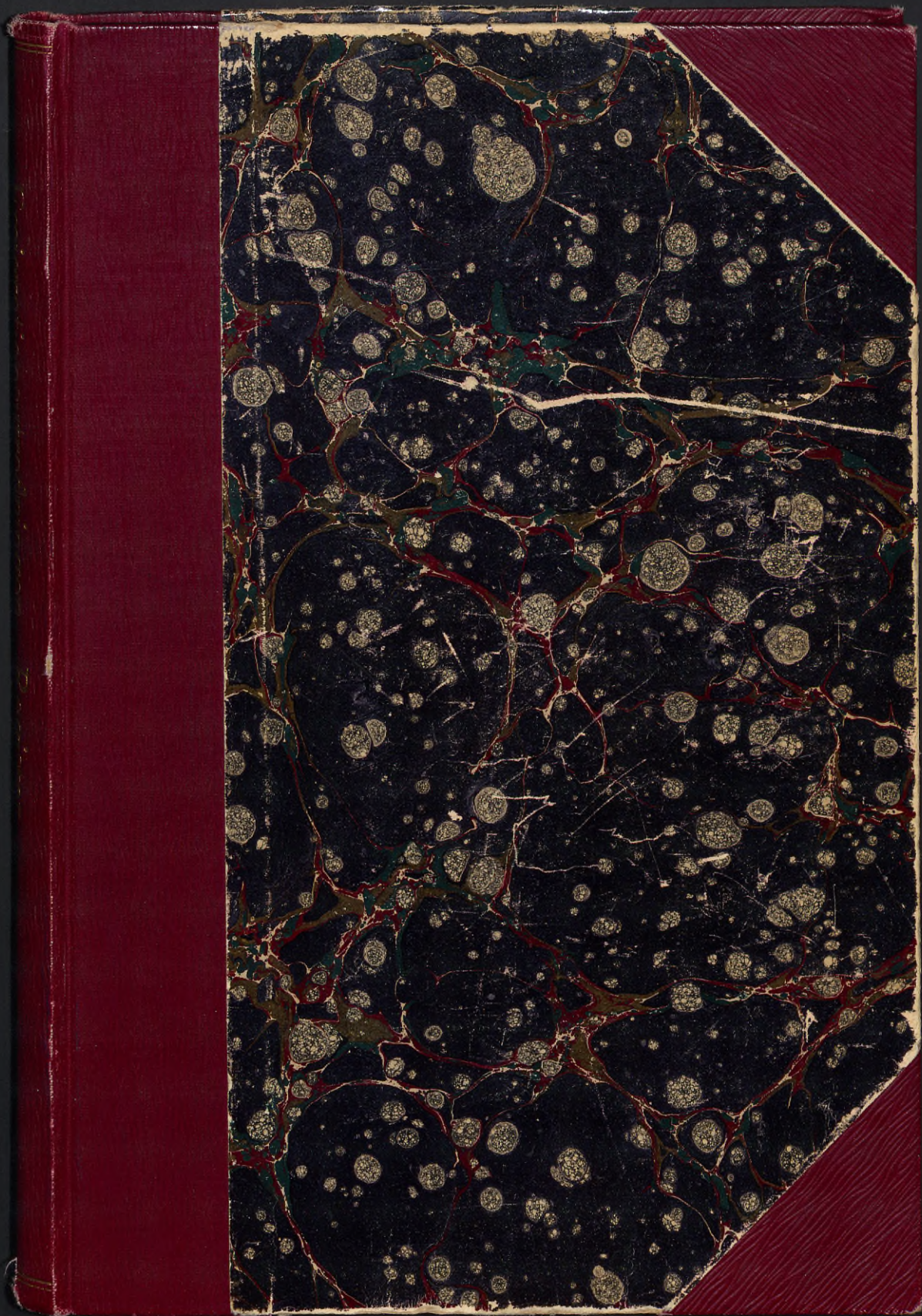

Det här verket har digitaliserats vid Göteborgs universitetsbibliotek och är fritt att använda. Alla tryckta texter är OCR-tolkade till maskinläsbar text. Det betyder att du kan söka och kopiera texten från dokumentet. Vissa äldre dokument med dåligt tryck kan vara svåra att OCR-tolka korrekt vilket medför att den OCR-tolkade texten kan innehålla fel och därför bör man visuellt jämföra med verkets bilder för att avgöra vad som är riktigt.

This work has been digitized at Gothenburg University Library and is free to use. All printed texts have been OCR-processed and converted to machine readable text. This means that you can search and copy text from the document. Some early printed books are hard to OCR-process correctly and the text may contain errors, so one should always visually compare it with the images to determine what is correct.









Allmänna Sektionen

Socialpol.  
Sv.  
Emigr.

Ex. B



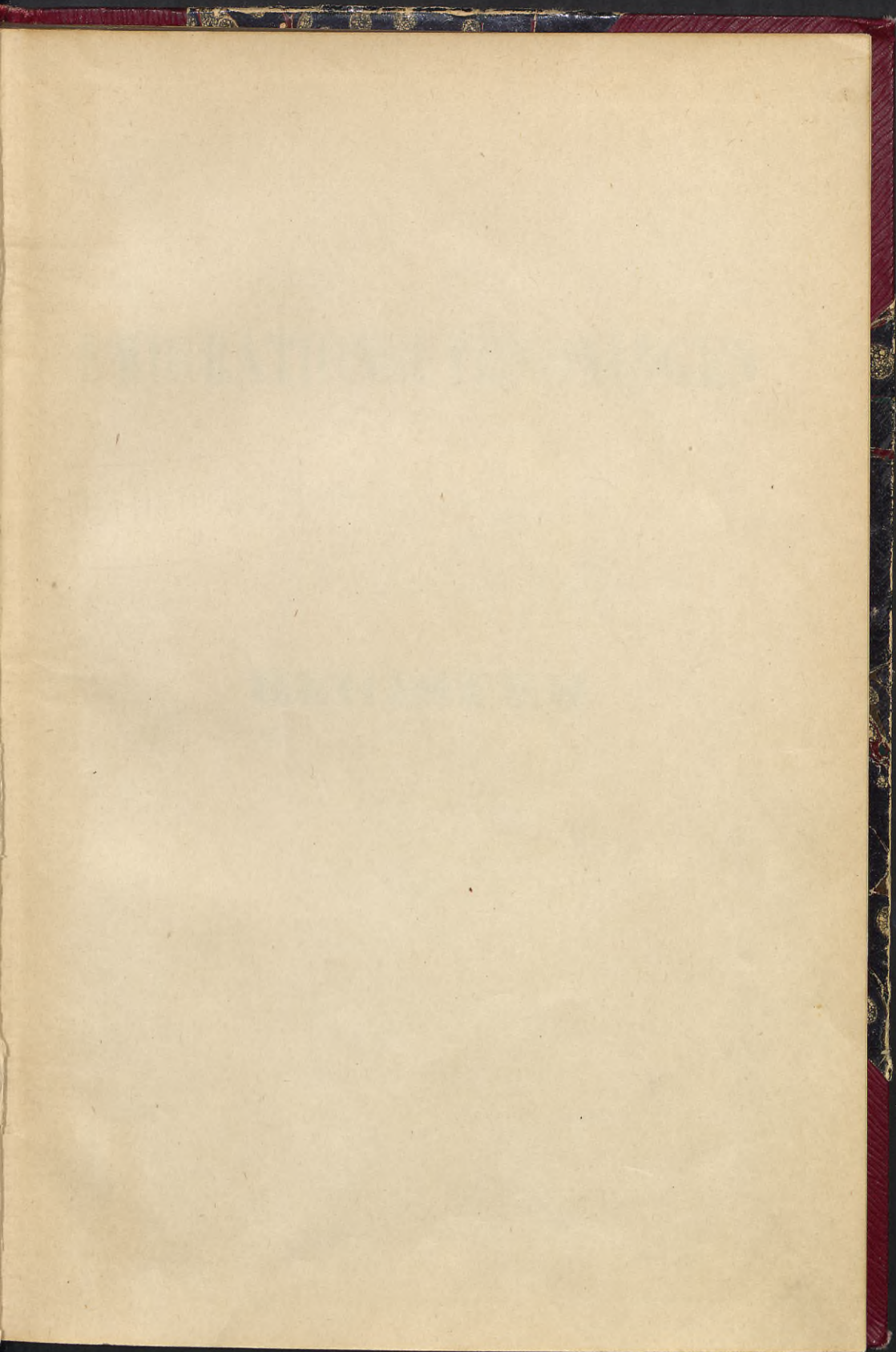



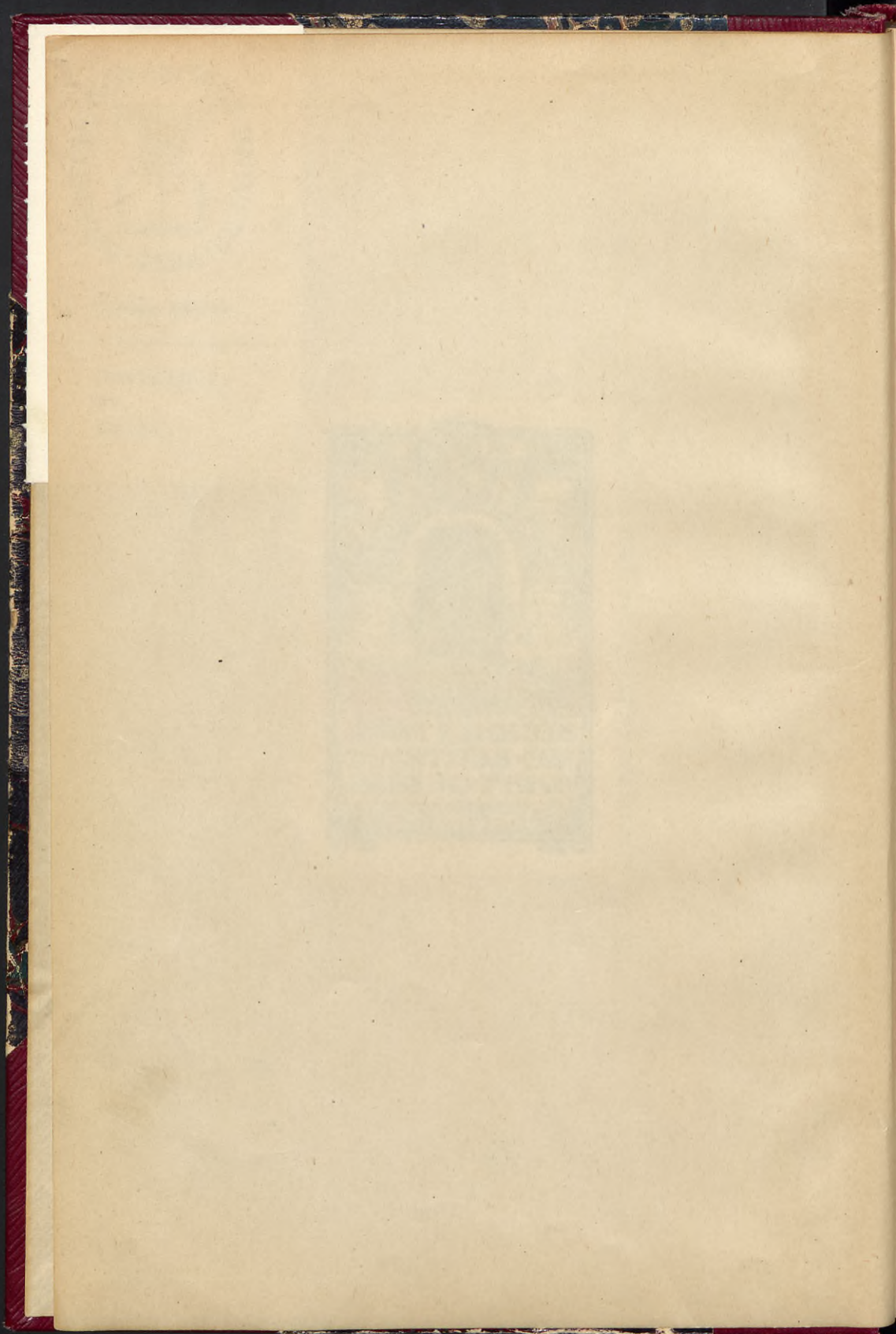

**EMIGRATIONSUTREDNINGEN**

---

**REGISTER**

---



IMMIGRATION (REVERSE)

RECORDS

# REGISTER

---

TILL

## EMIGRATIONSUTREDNINGENS PUBLIKATIONER

---

### RÄTTELSER

(ej förut anmärkta).

Sid. . . . . 105.

---

STOCKHOLM

KUNGL. BOKTRYCKERIET. P. A. NORSTEDT & SÖNER

1914

[132960]



REGISTER

REGISTRATIONSBUDNINGENS  
PUBLIKATIONER

REGISTER



Efterföljande register är utarbetadt under ledning af Fröken *Hedvig Lіндеström*, som under flere år tillhört Emigrationsutredningens kansli. Hufvuddragen äro fastställda af undertecknad; till följd af sjukdom har jag ej varit i tillfälle att granska arbetet i detalj.

Stockholm i mars 1914.

*G. Sundbärg.*



Handwritten text, likely bleed-through from the reverse side of the page. The text is faint and difficult to decipher but appears to be organized into several lines of a letter or document.



## REGISTER.

Där ett ämnes behandling sträcker sig öfver en följd af sidor (text eller tabeller), angifves här i Registret i regeln endast *första* sidan i hvarje fall.

B = Betänkandet. Bilagornas nummer angifvas genom romerska siffror. I Bilaga V äro text- och tabellafdelningarna paginerade hvar för sig; paginasiffran med asterisk angifver tabellafdelningen. I Bilagorna VIII och XIV äro de särskilda häftena paginerade hvar för sig; häftena angifvas med N:r 1, N:r 2 o. s. v.

B:g = bergslag. H:d = härad. Sk:g = skeppslag. S:n = socken. T:g = tingslag.

Där intet lands namn är anfördt i sammanhang med en uppgift, gäller densamma Sverige.

- Abilds s:n, Hallands län. V, 119, 315\*, 357\*, 384\*. XII, 120, 235.
- Absentism, Irland. XIV N:r 1 s. 62.
- Acklinga s:n, Skaraborgs län. V, 327\*, 361\*, 388\*. XII, 152, 246.
- Ackordsarbete. XV, 22, 23, XIX, 40, 70.
- Adelborg, Gertrud, fröken. XX, 80, 83.
- Adeln. B, 82. IX, 204 o. ff.
- Adelsö s:n, Stockholmslän. V, 22, 282\*, 350\*, 370\*. XII, 28, 205.
- Adelöfs s:n, Jönköpings län. V, 60, 294\*, 352\*, 375\*. XII, 60, 215.
- Adlersparre, A. VIII N:r 6 s. 23.
- Adolfors, Värmlands län. VIII N:r 2 s. 37, 38.
- Affolkning. Se Befolkningsförhållanden.
- » Affärsvärlden». B, 810.
- Affärsväsendet. B, 771, 791.
- Afgift, statistisk. XIII, 91.
- Afidne. Se Dödlighet.
- Afrika. In- och utvandring. B, 608, 609. IV, 122, 125. XX, 55.
- Afrinningskoefficient. VI, 16.
- Afsättningsförhållanden. B, 707, 733, 739, 756, 757, 759, 760, 766. VIII N:r 1 s. 25. VIII N:r 2 s. 11, 20, 24, 31, 33, 35, 38, 40, 41, 43, 44, 58, 73. VIII N:r 3 s. 23, 25, 26, 37, 38, 39. VIII N:r 4 s. 38, 53, 54. VIII N:r 5 s. 26. VIII N:r 6 s. 56. XVII, 12, 14, 15, 18, 21, 23, 26, 29, 33, 34, 37, 41, 42, 44, 47, 50, 54, 61, 62, 63, 67, 71, 75, 78, 82, 98, 102, 113, 121, 127, 136. XIX, 64, 95. Se äfven Affärsväsendet samt Handeln.
- Afsöndringar, se Jordstyckning.
- Aftonbladet. B, 740, 800, 849.
- Afvelföreningen för rödbrokg svensk boskap. B, 193.
- Afvittringen. B, 743. XVII, 76, 88, 185, 186.
- Agardh, C. A. B, 113, 208. IX, 2. XVIII, 115.
- Agnatorps s:n, Skaraborgs län. B, 390. V, 156, 327\*, 360\*, 388\*. XII, 152, 246.
- Agrarkrisen 1845—48, Irland. XIV N:r 1 s. 65.
- Agunnaryds s:n, Kronobergs län. V, 298\*, 353\*, 376\*. XII, 71, 219.
- Ahlenius, C. O., kronolänsman. B, 367. XVII, 118.
- Ahquist, Abr. A. VIII N:r 6 s. 3.
- Ajander, Joh., provinsialläkare. B, 288. XVII, 195.
- Akebäcks s:n, Gottlands län. V, 302\*, 354\*, 378\*. XII, 81, 222.
- Akershus amt, Norge. Svenskar i. XX, 60.
- Aktiebolagslagstiftning. B, 146, 791.
- Ala s:n, Gottlands län. V, 303\*, 354\*, 378\*. XII, 84, 224.
- Alasågverk, Gäfveborgs län. B, 455. V, 220. VI, 108.
- Alabama. Svenskari. XX, 115, 116. — Unionsdomäner. XIV N:r 3 s. 36.
- Alafors, Älfsborgs län. VIII N:r 5 s. 9, 32, 33.
- Alanäs s:n, Jämtlands län. B, 483. V, 242, 347\*, 364\*, 367\*, 395\*.
- Alaska. Svenskar i. XX, 114, 115, 116. — Unionsdomäner. XIV N:r 3 s. 37.
- Alboga s:n, Älfsborgs län. V, 322\*, 360\*, 386\*. XIII, 36, 241. XVII, 161.
- Albo h:d, Kristianstads län. B, 329, 330, 331, 536—589. V, 9, 96, 97, 100, 107, 129\*—278\*, 308\*, 380\*. VI, 63, 64, 65. XI, 104. XII, 13, 21, 98, 188, 197, 228.
- Albrunna, Öland. VIII N:r 6 s. 43.
- Alby, Västernorrlands län. B, 470. V, 230. VI, 111.
- Alböke s:n, Öland. V, 300\*, 354\*, 378\*. VIII N:r 6 s. 7, 9, 10, 12, 14, 16, 18, 20, 22, 24, 29, 44, 59, 60, 68, 74. XII, 78, 222.
- Ale h:d, Älfsborgs län. B, 369, 371, 372, 375, 377, 384, 536—589. V, 138, 140, 129\*—278\*, 320\*, 385\*. VI, 81, 82. VIII N:r 5 s. 3, 4, 5, 6, 7, 8, 9, 11, 12, 14, 15, 16, 17, 20, 22, 23, 24, 29, 32, 37, 41, 42. XII, 14, 22, 133, 190, 198, 240. XVII, 208.
- Ale-Sköfde s:n, Älfsborgs län. V, 320\*, 360\*, 385\*. VIII N:r



- 5 s. 5, 7, 11, 32. XII, 132, 240.
- Alfredshem, Västernorrlands län. B, 470. VI, 112.
- Alfshögs s:n, Hallands län. V, 315\*, 357\*, 384\*. XII, 121, 236.
- Alfta s:n, Gäfleborgs län. B, 453. V, 219, 342\*, 363\*, 365\*, 394\*. XVII, 177.
- Alfta (gamla) t:g, Gäfleborgs län. B, 449, 450, 451, 453, 536—589. V, 216, 217, 219, 129\*—278\*, 342\*, 394\*. XII, 16, 200.
- Alfva s:n, Gottlands län. V, 304\*, 354\*, 379\*. XII, 86, 224.
- Alfvesta, Kronobergs län. V, 70. VI, 47.
- Algutsbodar, Öland. VIII N:r 6 s. 57.
- Algutsboda s:n, Kronobergs län. V, 69, 297\*, 353\*, 376\*. XII, 68, 218.
- Algutsrums h:d, Öland. B, 299, 300, 303, 536—589. V, 74, 75, 80, 129\*—278\*, 301\*, 378\*. VI, 54. VIII N:r 6 s. 6, 7, 10, 12, 14, 16, 18, 20, 22, 24, 38. XII, 12, 21, 79, 188, 196, 222.
- Algutsrums s:n, Öland. V, 301\*, 354\*, 378\*. VIII N:r 6 s. 7, 10, 12, 13, 14, 15, 16, 18, 20, 22, 24, 27, 29, 37, 43, 44, 45, 58, 79, 80. XII, 79, 222.
- Algutstors s:n, Älfsborgs län. V, 141, 321\*, 359\*, 386\*. XII, 133, 240.
- Alingsås. B, 371, 378. V, 148, 5\*, 325\*, 359\*. VI, 81.
- Alingsås landsförs., Älfsborgs län. V, 321\*, 359\*, 386\*. XII, 134, 240.
- Alingsås, provinsialläkarestrikt, Älfsborgs län. XVII, 208.
- Alkoholmissbruk, se Nykterhetsfrågan.
- Allan-linien. II, 11, 43, 101, 102, 103, 109, 112, 125. III, 46. — Dess emigranthotell. II, 123, 130, 136, 138.
- Allbo h:d, Kronobergs län. B, 289, 290, 291, 292, 536—589. V, 68, 70, 129\*—278\*, 297\*, 376\*. VI, 47, 48, 49. X, 69. XII, 12, 20, 71, 187, 196, 219.
- Allerums s:n, Malmöhus län. V, 110, 310\*, 356\*, 381\*. XII, 104, 230.
- Allhelgona s:n, Östergötlands län. V, 292\*, 351\*, 374\*. XII, 55, 124.
- Alling, A. F., kronolänsman. B, 357. XVII, 117.
- Allmänna ekonomiska data rörande Sverige. Bilaga XIII.
- Allmänna Hypoteksbanken. B, 159, 182, 705.
- Allmänna inrättnings skogar. XIII, 52.
- Allmänningsskogar. XIII, 52, 53.
- Allmänningstorp. XI, 8.
- Allmän tjänst, befolkning lefvande af. Se Yrkesfördelning.
- Almby s:n, Örebro län. B, 415, 419. V, 180, 334\*, 362\*, 391\*. VI, 97. XII, 171, 253.
- Almesåkra s:n, Jönköpings län. V, 295\*, 353\*, 375\*. XII, 63, 216.
- Almgren, O. XIX, 50.
- Almquist, C. J. L. XVI, 62.
- Almqvist, E. J., provinsialläkare. B, 492. XVII, 222.
- Almundsryds s:n, Kronobergs län. V, 297\*, 353\*, 376\*. XII, 69, 218.
- Almunge s:n, Stockholms län. V, 282\*, 350\*, 370\*. XII, 26, 204.
- Alnarps landtbruksinstitut. B, 133.
- Alnö s:n, Västernorrlands län. B, 461, 465, 467, 468. V, 230, 344\*, 363\*, 366\*, 394\*. VI, 109.
- Alpes-Maritimes. Svenskar i. XX, 107.
- Alseda s:n, Jönköpings län. V, 295\*, 352\*, 375\*. VI, 42. XII, 61, 216.
- Alsens s:n, Jämtlands län. B, 480, 483. V, 244, 347\*, 364\*, 368\*, 396\*.
- Alsike s:n, Stockholms län. V, 281\*, 350\*, 370\*. XII, 24, 204.
- Alskog s:n, Gottlands län. V, 304\*, 355\*, 379\*. XII, 87, 225.
- Alsters s:n, Värmlands län. V, 167, 168, 332\*, 362\*, 390\*. XII, 165, 251.
- Alsterån. VI, 52, 54.
- Alströmer, J. B, 60, 92. V, 141, 148.
- Alt-Strelitz. XX, 97.
- Altuna s:n, Västmanlands län. V, 192, 338\*, 363\*, 392\*. XII, 180, 256.
- Alun. Tillverkning. XIII, 71.
- Alunda s:n, Uppsala län. V, 286\*, 350\*, 372\*. XII, 38, 208.
- Alunskiffer. VI, 14.
- Alvaren, Öland. B, 303. VI, 51, 54, 56. VIII N:r 6 s. 9, 15, 54.
- Ambjörnarp s:n, Älfsborgs län. V, 322\*, 359\*, 387\*. XII, 139, 242.
- American-linien. II, 11, 42, 101, 109, 125. — Dess emigrant-hotell. II, 124, 131, 138.
- »Amerika-auktioner». XVII, 111.
- »Amerikapengar». VIII N:r 1 s. 15, 24, 34. VIII N:r 2 s. 74. VIII N:r 3 s. 36, 39. VIII N:r 5 s. 20. XVI, 96. XVII, 170, 183, 194, 200, 201. XVIII, 15.
- Amnehärads s:n, Skaraborgs län. V, 325\*, 360\*, 388\*. XII, 146, 245.
- Amsbergs kapell, Kopparbergs län. B, 435, 439. V, 203, 339\*, 363\*.
- Anchor-linien. I, 42. II, 11, 102, 109. — Dess emigrant-hotell. II, 136, 138.
- Ancylus-sjön. VI, 10, 15, 60.
- Andelsmejerier. VIII N:r 3 s. 21. VIII N:r 4 s. 43. VIII N:r 5 s. 27, 28. XIII, 48. XVII, 16, 29, 72, 73. Se även Kooperativa företaget samt Landtmannaföreningar.
- Anderslöfs s:n, Malmöhus län. V, 310\*, 357\*, 381\*. XII, 103, 230.
- Anderson, Ax. G. XIX, 40.
- Anderson, M., emigrantagent. II, 36, 40.
- Andersson, C. V., läroverksadjunkt. II, 137.
- Andersson, David, provinsialläkare. XVII, 217.
- Andersson, Gunnar, professor. B, 751.
- Andersson, Olof, i Humslid. B, 658. VIII N:r 2 s. 6.
- Anderstors s:n, Jönköpings län. B, 282. V, 63, 296\*, 353\*, 376\*. XII, 65, 217.
- Andervik, Södermanlands län. B, 265. VI, 33.
- Andrarum, alunverk, Blekinge län. B, 327, 333. VI, 63, 65.
- Andrarums s:n, Kristianstads län. V, 100, 308\*, 356\*, 380\*. XII, 98, 228.
- Aneboda s:n, Kronobergs län. V, 297\*, 353\*, 376\*. XII, 69, 218.
- Aneby, Jönköpings län. B, 285. VI, 46.
- Anga s:n, Gottlands län. V, 303\*, 355\*, 378\*. XII, 84, 224.



- Angars s:n, Stockholms län. V, 281\*, 350\*, 370\*. XII, 25, 204.
- Angelstads s:n, Kronobergs län. V, 298\*, 353\*, 377\*. XII, 72, 219.
- Angerdshestra s:n, Jönköpings län. V, 294\*, 353\*, 375\*. XII, 59, 215.
- Angereds s:n, Alfsborgs län. B, 373. V, 140, 320\*, 360\*, 386\*. XII, 132, 240.
- Ankarloo, M. E., kronolänsmän. XVII, 116.
- Ankarsrum, Kalmar län. B, 304. V, 76. VI, 51, 55.
- Anneboda sötvattensbiologiska station. VI, 50.
- Annefors kapell, Gäfleborgs län. V, 219, 342\*, 363\*.
- Annelöfs s:n, Malmöhus län. V, 311\*, 357\*, 382\*. XII, 106, 231.
- Annerstads s:n, Kronobergs län. V, 298\*, 353\*, 377\*. XII, 72, 219.
- Anundsjö s:n, Västernorrlands län. B, 468, 551. V, 235, 345\*, 364\*, 367\*, 395\*.
- Antwerpen. Svenskar i. XX, 107. — Utvandring öfver. IV, 114.
- Apatit. VI, 15.
- Apelsiner. In- och utförsel af. XIII, 99.
- Appeltofft, H. XX, 27 96.
- Appuna s:n, Östergötlands län. V, 292\*, 351\*, 374\*. XII, 55, 214.
- Arbetareförsäkringskommittén (den äldre). B, 187.
- Arbetarelagstiftning. B, 179, 199, 204. XIX, 49.
- Arbeten, broderade. In- och utförsel af. XIII, 102.
- Arbetsansvinningsbyråer, svenska, i Förenta Staterna. XX, 155, 159, 160.
- Arbetsförmidlingsanstalter. B, 9, 204. XIX, 19. XX, 34.
- Arbetsförmidlingsanstalt, föreslagen, för svenskar i utlandet. XX, 11—40.
- Arbetsgifvares organisation. B, 204.
- Arbetsintensitet. B, 766, 824. VIII N:r 2 s. 46. XIX, 20. XX, 23.
- Arbetsintensitet och verkstadsorganisation i Amerika. XV, 7.
- Arbetskraft, tillgång på. B, 50 166, 692. VIII N:r 1 s. 16, 31. VIII N:r 2 s. 18, 20, 24, 28, 35, 39, 43, 46, 47, 50, 51, 58. VIII N:r 3 s. 14, 40, 41.
- VIII N:r 4 s. 56, 63. VIII N:r 5 s. 17. VIII N:r 6 s. 60. XVII, 12, 13, 15, 17, 21, 23, 25, 27, 28, 32, 34, 36, 40, 42, 44, 47, 49, 53, 55, 57, 58, 60, 61, 62, 65, 66, 71, 74, 77, 81, 98, 102, 114, 117, 123, 124, 126, 131, 135, 152, 162, 166.
- Arbetsledning. B, 766. VIII N:r 2 s. 46. Bilaga XV.
- Arbetslöner. B, 143, 166, 178, 822. VIII N:r 1 s. 17. VIII N:r 2 s. 9, 20, 22, 25, 32, 34, 36, 38, 40, 41, 42, 43, 46, 51, 78. VIII N:r 3 s. 16, 35, 41. VIII N:r 4 s. 58, 62, 64, 75, 76. VIII N:r 5 s. 24. XIII, 24, 40, 87. XV, 7. XVII, 14, 24, 28, 34, 36, 39, 42, 49, 55, 56, 57, 62, 64, 66, 71, 74, 76, 78, 86, 93, 94, 96, 98, 99, 125, 173, 204. XVIII, 75. — Häradsvi. V, 179\*.
- Arbetslöshet i Förenta Staterna. XX, 144.
- Arbetsmetoder i Amerika. Bilaga XV.
- Arbetstiden. B, 700, 820. VIII N:r 2 s. 47, 77, 79.
- Arbetsvister. B, 164. XVI, 52, 69, 110. XIX, 48, 52. XX, 111. — Lag om medling i. B, 204.
- Arbo, norsk militärläkare. IV, 67.
- Arboga. B, 425, 430. V, 196, 5\*, 338\*, 362\*, 401\*—409\*.
- Arboga landsförs., Västmanlands län. B, 426. V, 194, 337\*, 362\*, 392\*. XII, 177, 255.
- Arbrå och Undersviks länsmansdistrikt, Gäfleborgs län. B, 459. XVII, 123.
- Arbrå s:n, Gäfleborgs län. B, 450, 453, 455. V, 222, 343\*, 363\*, 365\*, 394\*. XVII, 123.
- Arbrå (gamla) tingslag, Gäfleborgs län. B, 449, 450, 451, 536—589. V, 216, 217, 222, 129\*—278\*, 343\*, 394\*. VI, 108. XII, 17, 201.
- Arby s:n, Kalmar län. V, 300\*, 534\*, 377\*. XII, 77, 221.
- Ardre s:n, Gottlands län. B, 311. V, 303\*, 354\*, 378\*. XII, 84, 223.
- Arealen och dess fördelning. B, 57, 24. XIII, 30, 51. — Häradsvi. V, 132\*. — Länsvis. V, 116\*. — Sockenvis. V, 281\*.
- Arfsföreningar. X, 33.
- Arfskiften, sedvänjor vid. B, 672, 674. VIII N:r 2 s. 52.
- VIII N:r 3 s. 11. VIII N:r 4 s. 65. VIII N:r 5 s. 22. X, 31. XVII, 65, 119, 120, 122, 124, 131, 142, 224.
- Arfsrätt, lika (för män och kvinnor). B, 136, 674. — Vid fall af utflyttning. I, 2.
- Arfsskatt. B, 845.
- Argentina. Emigrantvärfning till. II, 105. — Invandring. IV, 70, 126. XX, 173. — Järnvägar. XIII, 116, 117. — Spannmålsproduktion. XIII, 39, 40. XVIII, 113.
- Argyle, Skottland. XIV N:r 1 s. 46.
- Aringsås s:n, Kronobergs län. B, 292. V, 70, 298\*, 353\*, 376\*. XII, 70, 219.
- Aristoteles. XVIII, 87.
- Arizona. Bevattningsfond. XIV N:r 3 s. 17. — Svenskar i. XX, 115, 116. — Unionsdomäner. XIV N:r 3 s. 36.
- Arjeplogs extra provinsialläkaredistrikt, Norrbottens län. XVII, 226.
- Arjeplogs revir. XVII, 94.
- Arjeplogs s:n, Norrbottens län. B, 511, 512, 514, 518, 519, 536—589. V, 261, 265, 128\*, 148\*, 158\*, 176\*, 194\*, 212\*, 230\*, 248\*, 266\*, 276\*, 349\*, 364\*, 369\*, 396\*. XII, 18, 202. XVII, 81, 94, 95.
- Arkansas. Svenskar i. XX, 115, 116. — Unionsdomäner. XIV N:r 3 s. 36.
- Arlöf, Malmöhus län. B, 344. V, 108. VI, 71.
- Arnberg, J. W. B, 49, 208, 239.
- Arnäs s:n, Västernorrlands län. B, 465, 468. V, 236, 346\*, 364\*, 367\*, 395\*.
- Arnäs tingslag, Västernorrlands län. B, 464, 465, 466, 536—589. V, 228, 229, 235, 236, 129\*—278\*, 346\*, 395\*. XII, 17, 201.
- Arnö s:n, Uppsala län. V, 285\*, 350\*, 371\*. XII, 34, 207.
- Arosenius, E. XX, 56.
- Arrendatorer. B, 205, 677. — Häradsvi. V, 214\*. — Länsvis (stiftsvis). IX, 184, 232 o. ff. X, 157. XI, 83. XII, 4. XVII, 64, 89, 90, 126, 221.
- Arrendelagstiftningen. B, 678, 745, 746, 748. XI, 17. XIX, 97.
- Arrie s:n, Malmöhus län. V, 309\*, 357\*, 381\*. XII, 101, 229.



- Arvidsjaurs s:n, Norrbottens län. B, 511, 512, 514, 516, 517, 536—589. V, 250, 261, 265, 128\*, 148\*, 158\*, 176\*, 194\*, 212\*, 230\*, 248\*, 266\*, 276\*, 349\*, 364\*, 369\*, 396\*. XII, 18, 202. XVII, 79.
- Arvika. B, 402, 408. V, 171, 333\*, 361\*. VIII N:r 2 s. 3, 4, 21, 31, 34, 41, 43, 44, 45, 55. VIII N:r 3 s. 15, 18, 24, 25, 35, 36.
- Arvika landsförs., Värmlands län. B, 402. V, 333\*, 361\*, 391\*. VIII N:r 2 s. 3, 4, 40, 48, 49, 50. XII, 168, 252.
- Asa s:n, Kronobergs län. V, 69, 297\*, 353\*, 376\*. XII, 69, 218.
- Asarums s:n, Blekinge län. B, 320 (pastoratet), 321. V, 92, 305\*, 355\*, 379\*. XII, 89, 226.
- Asby s:n, Östergötlands län. V, 289\*, 352\*, 373\*. XII, 47, 211.
- Asien. In- och utvandring. B, 608, 609. IV, 122, 125. XX, 55, 174.
- Asige s:n, Hallands län. V, 315\*, 358\*, 384\*. XII, 120, 235.
- Aska h:d, Östergötlands län. B, 269, 270, 271, 272, 274, 536—589. V, 47, 48, 129\*—278\*, 292\*, 374\*. VI, 38, 39. XII, 11, 20, 56, 187, 195, 214.
- Askeby s:n, Östergötlands län. V, 290\*, 352\*, 373\*. XII, 50, 212.
- Askers h:d, Örebro län. B, 228, 413, 414, 415, 416, 419, 536—589. V, 8, 180, 182, 129\*—278\*, 334\*, 391\*. VI, 95, 97. XII, 15, 22, 172, 191, 199, 253.
- Askers s:n, Örebro län. V, 182, 334\*, 362\*, 391\*. XII, 172, 253.
- Askersund. B, 276, 414. III, 43. V, 187, 5\*, 336\*, 362\*, VI, 40.
- Askersunds landsförs., Örebro län. V, 183, 335\*, 362\*, 392\*. XII, 174, 254.
- Askeryds s:n, Jönköpings län. V, 60, 294\*, 352\*, 375\*. XII, 60, 215.
- Askers h:d, Göteborgs och Bohus län. B, 360, 361, 364, 536—589. V, 125, 126, 129\*—278\*, 317\*, 384\*. VI, 78. XII, 14, 21, 124, 189, 198, 237.
- Askims s:n, Göteborgs och Bohus län. B, 362. V, 317\*, 358\*, 384\*. X, 85. XII, 124, 237.
- Asklanda s:n, Älfsborgs län. V, 322\*, 358\*, 386\*. XII, 137, 241.
- Asklund, H. XIX, 64.
- Askome s:n, Hallands län. V, 315\*, 358\*, 384\*. XII, 120, 235.
- Asks s:n, Malmöhus län. V, 311\*, 356\*, 382\*. XII, 107, 231.
- Asks s:n, Östergötlands län. V, 292\*, 352\*, 374\*. XII, 56, 214.
- Askums s:n, Göteborgs och Bohus län. V, 319\*, 358\*, 385\*. XII, 129, 239.
- Asmundtorps s:n, Malmöhus län. V, 310\*, 357\*, 382\*. XII, 106, 231.
- Aspebodas:n, Kopparbergs län. B, 438. V, 201, 339\*, 363\*, 393\*.
- Aspelands h:d, Kalmar län. B, 299, 300, 303, 304, 536—589. V, 74, 75, 77, 129\*—278\*, 299\*, 377\*. VI, 53, 54, 55. XII, 12, 21, 75, 187, 196, 220.
- Aspås s:n, Jämtlands län. B, 483. V, 243, 347\*, 364\*, 367\*, 395\*.
- Aspö s:n, Blekinge län. V, 91, 305\*, 355\*, 379\*. Se äfven Aspö och Hasslö kommun, Blekinge län.
- Aspö s:n, Södermanlands län. V, 40, 289\*, 351\*, 373\*. XII, 45, 211.
- Aspö och Hasslö kommun, Blekinge län. B, 321. XII, 88, 225.
- Atlingbo s:n, Gottlands län. V, 303\*, 355\*, 378\*. XII, 84, 224.
- Attmars s:n, Västernorrlands län. B, 468. V, 229, 343\*, 363\*, 366\*, 394\*.
- Aubert, Louis. XVIII, 16.
- Augerums s:n, Blekinge län. B, 321, 326. V, 91, 304\*, 355\*, 379\*. XII, 88, 225. XVII, 199.
- Augustanasynoden. XVII, 169. XX, 42, 48, 127, 159.
- Australien. In- och utvandring. B, 608, 609. IV, 122, 125. XX, 55, 172.
- Ausås s:n, Kristianstads län. V, 306\*, 356\*, 380\*. XII, 92, 226.
- Avaström, Gäfleborgs län. V, 217.
- Ave (signatur). B, 767, 778, 780.
- Avesta, Kopparbergs län. B, 440, 441. VI, 103.
- Avesta s:n och köping, Kopparbergs län. V, 205, 340\*, 363\*, 393\*. VI, 105.
- Aviatiken. XVI, 19.
- Axbergs s:n, Örebro län. V, 334\*, 362\*, 391\*. XII, 172, 253.
- Axelson, Edv. IV, 41.
- Axmar, Gäfleborgs län. B, 455. V, 218. VI, 107.
- Axvalls exercisplats, Skaraborgs län. V, 158.
- Ayrshirerasen. VIII N:r 2 s. 56. VIII N:r 5 s. 14. VIII N:r 6 s. 53.
- Backa s:n, Göteborgs och Bohus län. B, 361. V, 127, 317\*, 358\*, 384\*. XII, 124, 237.
- Backaryds s:n, Blekinge län. B, 320. V, 91, 305\*, 355\*, 379\*. XII, 89, 225.
- Backstugusittare och inhyses-hjon. B, 56, 59, 67, 81, 107, 130, 143, 157, 182, 691. VIII N:r 3 s. 8, 32, 33. VIII N:r 4 s. 19, 31, 58. VIII N:r 5 s. 8, 23. VIII N:r 6 s. 67. Bilagorna IX och XI. XVII, 13, 17, 20, 22, 24, 28, 32, 36, 42, 44, 47, 49, 52, 57, 60, 65, 70, 74, 81, 118, 127, 138.
- Badelunda s:n, Västmanlands län. V, 336\*, 362\*, 392\*. XII, 176, 255.
- Badelundaåsen. VI, 33.
- Baden. Befolkningsförhållanden. IV, 31, 78.
- Bagerier. XIII, 79.
- Bagge, Gösta, fil. doktor; författat en reseberättelse m. m. i Bilaga VII. VII, 7, 8.
- Bailey, L. H. XIV N:r 3 s. 113.
- Baku. Svenskar i. XX, 92.
- Baldersnäs, Älfsborgs län. VIII N:r 3 s. 33, 37.
- Baldringe s:n, Malmöhus län. V, 314\*, 356\*, 383\*. XII, 116, 234.
- Balngsta s:n, Uppsala län. V, 285\*, 351\*, 371\*. XII, 35, 207.
- Baljväxter. B, 91, 92, 93, 94, 95, 728. XIII, 34.—Länsvis. V, 116\*.
- Balkanstaterna. Befolkningsförhållanden. B, 594. IV, 73, 92, 100.—In- och utvandring. IV, 36, 39, 110. XX, 109.—Järnvägar. XIII, 117.



- Balkåkra s:n, Malmöhus län. V, 314\*, 357\*, 383\*. XII, 116, 234.
- Baltaks s:n, Skaraborgs län. V, 156, 327\*, 360\*, 388\*. XII, 152, 246.
- Baltasound. Svenskar i. XX, 105.
- Band. In- och utförel af. XIII, 102.
- Banda ting, Gottlands län. B, 308, 310, 311, 536—589. V, 85, 86, 129\*—278\*, 303\*, 378\*. VI, 56. XII, 12, 21, 85, 188, 196, 224.
- Banér, Johan. XVI, 57.
- Bank, fransk-skandinavisk. XX, 108.
- Bank Siemski. XIV N:r 2 s. 66.
- Bankaktiebolaget Södra Sverige. VIII N:r 6 s. 66, 81.
- Bankekinds h:d, Östergötlands län. B, 269, 270, 271, 272, 536—589. V, 47, 52, 129\*—278\*, 290\*, 373\*. VI, 38, 41. XII, 11, 20, 50, 187, 195, 212.
- Bankekinds s:n, Östergötlands län. V, 290\*, 352\*, 373\*. XII, 50, 212.
- Banker, enskilda. B, 119, 780, 781.
- Bankeryds s:n, Jönköpings län. V, 293\*, 353\*, 375\*. XII, 58, 215.
- Bankreformen af 1897. B, 197.
- Banksedlar, utelöpande. B, 134, 781.
- Bara h:d, Malmöhus län. B, 338, 339, 342, 343, 536—589. III, 41. V, 105, 106, 108, 129\*—278\*, 312\*, 382\*. VI, 70. XII, 13, 21, 111, 189, 197, 233.
- Bara s:n, Malmöhus län. V, 312\*, 357\*, 382\*. XII, 111, 232.
- Barfva s:n, Södermanlands län. V, 288\*, 351\*, 373\*. XII, 44, 210.
- Baring Brothers. IV, 70.
- Barkeryds s:n, Jönköpings län. V, 293\*, 353\*, 375\*. XII, 58, 215.
- Barkåkra s:n, Kristianstads län. V, 306\*, 355\*, 380\*. XII, 92, 227.
- Barlingbo s:n, Gottlands län. V, 301\*, 355\*, 378\*. XII, 81, 222.
- Barnaföderskor. Se Befolkningsförhållanden. — Fördelning efter bergningsvillkor. B, 85.
- Barnarps s:n, Jönköpings län. B, 282. V, 61, 293\*, 353\*, 375\*. XII, 58, 215.
- Barne h:d, Skaraborgs län. B, 388, 389, 391, 393, 536—589. V, 153, 154, 160, 129\*—278\*, 329\*, 389\*. VI, 86, 88. XII, 15, 22, 159, 190, 199, 249.
- Barne-Åsaka s:n, Skaraborgs län. V, 329\*, 360\*, 389\*. XII, 159, 249.
- Barnfarsoter. B, 149, 163, 175, 188.
- Barnhem, i Förenta Staterna. XX, 142, 155, 156, 158, 160.
- Barsebäck, fiskeläge, Malmöhus län. B, 346. VI, 72.
- Barsebäcks s:n, Malmöhus län. V, 311\*, 356\*, 382\*. XII, 108, 232.
- Bassalt, Hallands län. B, 295. VI, 50.
- Bateman, John. XIV N:r 1 s. 6.
- Bayern. Befolkningsförhållanden. IV, 78. — Utvandringslagstiftning. I, 17.
- Beatebergs s:n, Skaraborgs län. V, 326\*, 361\*, 388\*. XII, 148\*, 245\*.
- Beauchet, L., fransk rättslär. XI, 7.
- Beckman, A. N., kontraktsprost. B, 382. XVII, 167.
- Beckman, Ernst. B, 6. XX, 100.
- Befolkningsförhållanden. B, 47, 52, 59, 64, 67, 68, 69, 73, 79, 81, 82, 83, 84, 85, 86, 97, 98, 99, 103, 105, 108, 109, 111, 113, 114, 115, 117, 122, 124, 126, 129, 135, 137, 139, 142, 148, 149, 150, 153, 155, 157, 162, 164, 167, 173, 174, 176, 180, 186, 188, 197, 199, 200, 202, 206. IV, 63. V, 4, 268. VIII N:r 1 s. 4. VIII N:r 3 s. 6. VIII N:r 4 s. 5. VIII N:r 5 s. 8. VIII N:r 6 s. 10, 33, 35. Se äfven Befolkningsrörelsen och dess faktorer samt under länsnamnen.
- Befolkningsrörelsen och dess faktorer. IV, 80—99, 137—155. V, 3\*, 6\*—28\*, 32\*. XIII, 7, 11. — Häradsvis. V, 150\*, 160\*, 178\*. — Länsvis. V, 32\*. — Se ock under de särskilda faktorerna. Befolkningsrörelsen i främmande länder, se under de respektive ländernas namn.
- Beklädnads- och toalettföremål. Införel af. B, 124. XIII, 84.
- Beklädnadsindustri, befolkning lefvande af. Se Yrkesfördelning.
- Belfrage, G., jur. stud. XIX, 85.
- Belgard, Martin, d:r. XIV N:r 2 s. 23, 37, 64, 70, 94, 118, 126, 136, 141, 146, 151, 152, 169.
- Belgien. Befolkningsförhållanden. B, 594. IV, 29, 78. — Handel och industri. IV, 30. — In- och utvandring. IV, 104, 113, 114, 122. XX, 106. — Stenkolsförbrukning. XIII, 78. — Sverige handel med. XIII, 92. — Tulluppbörd. XIII, 95. — Utvandringslagstiftning. B, 631, 635. I, 17, 26, 44, 46, 60, 65, 66, 74, 80, 83, 89, 91, 92, 93, 95, 106, 107, 109, 110, 111, 112, 113, 114, 115, 116, 117, 118, 119, 121, 124, 125, 128, 143, 144, 145, 146, 150, 153, 154, 155, 157, 158, 159, 162.
- Bellefors s:n, Skaraborgs län. V, 326\*, 361\*, 388\*. XII, 148, 245.
- Bellman, K. M. XVI, 21.
- Bellö s:n, Jönköpings län. V, 60, 294\*, 353\*, 375\*. XII, 60, 215.
- Ben. In- och utförel af. Se Här, hudar, ben, horn.
- Benestads s:n, Kristianstads län. V, 308\*, 356\*, 381\*. XII, 99, 229.
- Bengtfors, Älfsborgs län. B, 377. VI, 84. VIII N:r 3 s. 6, 15, 25, 28, 29, 36, 37, 39, 40, 42, 52.
- Benmjöl. XIII, 83.
- Bennet, Charles, emigrantagent. II, 43.
- Berencreutz, A., generalkonsul. XX, 24, 107.
- Berg, C. A., kronolänsman. B, 410. XVII, 122.
- Berg, kalkbrott. Östergötlands län. B, 276. VI, 39.
- Berga s:n, Kronobergs län. V, 71, 298\*, 353\*, 376\*. XII, 71, 219.
- Berga s:n, Skaraborgs län. V, 325\*, 360\*. Se äfven Hassle och Berga.
- Bergen, Norge. Svenskar i. XX, 60.
- Berggren, Mauritz, jägmästare. B, 380. XVII, 85.
- Berghems s:n, Älfsborgs län. V, 323\*, 360\*, 386\*. XII, 141, 243.
- Bergholm, Paul, direktör; författat Bilaga XIV N:r 2.
- Bergholmen, Värmlands län. B, 407. VI, 92.
- Bergjums s:n, Älfsborgs län. V, 140, 320\*, 360\*, 386\*. XII, 132, 240.



- Bergman, B. O., justitieråd. III, 1.
- Bergs s:n, Jämtlands län. V, 245, 348\*, 364\*, 368\*, 396\*.
- Bergs s:n, Kronobergs län. V, 297\*, 353\*, 376\*. XII, 69, 218.
- Bergs s:n, Skaraborgs län. V, 326\*, 361\*, 388\*. XII, 147, 245.
- Bergs s:n, Västmanlands län. V, 193, 337\*, 362\*, 392\*. XII, 177, 255.
- Bergs tingslag, Jämtlands län. B, 479, 480, 481, 483, 536—589. V, 240, 245, 129\*—278\*, 348\*, 396\*. XII, 17, 201.
- Bergsbruk. B, 48, 50, 64, 94, 146, 170, 249, 257, 265, 275, 285, 295, 304, 314, 324, 333, 344, 356, 365, 377, 394, 407, 419, 429, 440, 455, 471, 484, 515, 758. VI, 22, 28, 33, 38, 44, 49, 53, 57, 60, 64, 69, 74, 77, 82, 86, 90, 95, 99, 103, 106, 110, 114, 121. XIII, 63. XVII, 62. — Dagsverken. XIII, 63. — Länsvis. V, 123\*.
- Bergshammars s:n, Södermanlands län. V, 287\*, 351\*, 372\*. XII, 40, 209.
- Bergsjö provinsialläkaredistrikt, Gäfleborgs län. B, 460. XVII, 221.
- Bergsjö s:n, Gäfleborgs län. B, 453, 460. V, 221, 343\*, 363\*, 365\*, 394\*. XVII, 221.
- Bergsjö tingslag, Gäfleborgs län. B, 449, 450, 451, 453, 536—589. V, 216, 217, 221, 129\*—278\*, 343\*, 394\*. XII, 17, 201.
- Bergskattetoppare. IX, 18. — Länsvis. IX, 236 o. ff.
- Bergslagen. Arfskiften, sedvänjor vid. X, 36. — Befolkningsförhållanden. B, 414. V, 177. — Bondejords öfvergång på andra händer. X, 86. — Fastighetshandel. X, 71. — Geologiska förhållanden och bergsbruk. VI, 15, 26, 90, 94. — Skogstillgångar. VI, 104.
- Bergslagsbanan. VIII N:r 3 s. 53. VIII N:r 4 s. 38, 48, 53. VIII N:r 5 s. 9.
- Bergsmän. IX, 12, 18. — Länsvis. IX, 236 o. ff.
- Bergsskolan i Falun. B, 114.
- Bergstena s:n, Älfsborgs län. V, 321\*, 359\*, 386\*. XII, 154, 240.
- Bergstorp. XI, 7.
- Bergström, Karl J., landshöfding. XVII, 82.
- Bergunda s:n, Kronobergs län. V, 297\*, 353\*, 376\*. XII, 68, 218.
- Bergverksartiklar. Exportpriser i England. XIII, 74.
- Bergverksindustri, befolkning lefvande af. Se Yrkesfördelning.
- Bergverksägares förbevilning uppskattade inkomst. V, 122\*.
- Bergvik, Gäfleborgs län. B, 455. V, 220. VI, 108.
- Berlin, Nils K., jägmästare. B, 520. XVII, 96.
- Berlin. Svenskar i. XX, 95, 96.
- Berolius, G. R. VIII N:r 6 s. 3.
- Bersbo, Östergötlands län. V, 53.
- Berwald, Franz. XVI, 39.
- Berzelius, J. J. B, 113. XVI, 63.
- Besant, Annie. XVIII, 130.
- Beskattningsväsende och skatter. B, 204, 845. VII, 14, 16. VIII N:r 1 s. 33. VIII N:r 2 s. 48, 70. XVII, 115, 127, 128, 136, 139, 171, 182, 225. XVIII, 27. XIX, 15, 47, 59.
- Bessemermetall. XIII, 66.
- Betalningsbalans. XIII, 91.
- Bete och grönfoder, areal. Länsvis. V, 116\*.
- Bettnas s:n, Södermanlands län. V, 288\*, 351\*, 372\*. XII, 43, 210.
- Beukemann, W., dr. IV, 129.
- Bevilning. Större städer. V, 409\*.
- Biblioteker. B, 870.
- Biförtjänster inom jordbruket. VIII N:r 1 s. 25. VIII N:r 2 s. 8, 10, 11, 18, 21, 23, 25, 27, 31, 35, 36, 38, 40, 41, 43, 44, 48, 49. VIII N:r 3 s. 6, 13, 29, 33, 34, 37, 38, 43, 45, 52, 54. VIII N:r 4 s. 69, 72. VIII N:r 5 s. 8, 15. VIII N:r 6 s. 59. XVII, 11, 13, 14, 17, 20, 22, 24, 27, 31, 34, 35, 39, 42, 43, 47, 48, 49, 52, 56, 57, 60, 61, 64, 69, 76, 80, 86, 98, 102, 117, 118, 126, 135, 138.
- Biljettpriser, emigrantfartygs. II, 10, 11.
- Billeberga s:n, Malmöhus län. V, 310\*, 356\*, 382\*. XII, 106, 231.
- Billerud, Värmlands län. B, 407. VI, 92.
- Billesholm, Malmöhus län. B, 345. VI, 69.
- Billinge s:n, Malmöhus län. V, 311\*, 356\*, 382\*. XII, 107, 231.
- Billingen. B, 386, 394. VI, 80, 85, 86, 87.
- Billingsfors, Älfsborgs län. B, 377. VI, 84. VIII N:r 3 s. 5, 6, 10, 11, 18, 25, 28, 33, 34, 37, 40, 41, 42. VIII N:r 4 s. 54.
- Bimetallismen. XIII, 27.
- Bingsjö kapell, Kopparbergs län. V, 207, 340\*, 363\*.
- Binnebergs s:n, Skaraborgs län. V, 325\*, 361\*, 388\*. XII, 147, 245.
- Binnebergs (gamla) tingslag, Skaraborgs län. B, 388, 389, 536—589. V, 153, 154, 155, 129\*—278\*, 325\*, 388\*. VI, 87. XII, 14, 22, 148, 190, 198, 245.
- Birka. VI, 25.
- Biskopskulla s:n, Uppsalalän. V, 285\*, 351\*, 371\*. XII, 35, 207.
- Bismarck. B, 179. IV, 17.
- Bispberg, Kopparbergs län. B, 432. V, 204. VI, 101.
- Bitterna s:n, Skaraborgs län. V, 330\*, 360\*, 390\*. Se äfven Öster-Bitterna och Väster-Bitterna.
- Biträden (inom jordbruket). Tabellariska uppgifter. Länsvis. IX, 190, 206 o. ff.
- Björklund, H., landshöfding. XVII, 78.
- Bjeresjö s:n, Malmöhus län. V, 314\*, 357\*, 383\*. XII, 117, 234.
- Bjurbäcks s:n, Skaraborgs län. V, 327\*, 360\*, 389\*. XII, 153, 247.
- Bjufs s:n, Malmöhus län. B, 339, 345. V, 110, 310\*, 356\*, 381\*. VI, 69. XII, 105, 231.
- Bjurlholms s:n, Västerbottens län. B, 495, 496, 497, 498, 506, 536—589. V, 250, 251, 148\*, 158\*, 176\*, 194\*, 212\*, 230\*, 248\*, 266\*, 276\*, 348\*, 364\*, 368\*, 396\*. XII, 18, 202. XVII, 184.
- Bjursås s:n, Kopparbergs län. B, 438, 439. III, 43. V, 206, 340\*, 363\*, 393\*.
- Bjurtjärns s:n, Örebro län. V, 184, 336\*, 362\*, 392\*. XII, 174, 254.
- Bjurums s:n, Skaraborgs län. V, 158, 326\*, 360\*, 388\*. XII, 150, 246.
- Bjuråkers s:n, Gäfleborgs län. B, 453. V, 222, 343\*, 363\*, 365\*, 394\*.



- Bjälbo s:n, Östergötlands län. V. 292\*, 351\*, 374\*. XII, 55, 214.
- Bjälkar. In- och utförel af. XIII, 56, 58.
- Bjällerups s:n, Malmöhus län. V. 312\*, 357\*, 382\*. XII, 110, 232.
- Bjärby s:n, Skaraborgs län. V. 329\*, 361\*, 389\*. XII, 158, 248.
- Bjäre h:d, Kristianstads län. B. 329, 330, 536 589. V. 96, 97, 98, 129\*—278\*, 306\*, 380\*. XII, 13, 21, 93, 188, 197, 227. XVII, 199.
- Bjärka s:n, Skaraborgs län. B. 236. V. 327\*, 388\*. XII, 151, 246. Se ock Bjärklunda.
- Bjärke härads Folkkassa. VIII N:r 5 s. 16.
- Bjärke h:d, Älfsborgs län. B. 371, 372, 376, 536—589. V. 138, 139, 129\*—278\*, 320\*, 385\*. VI, 82. VIII N:r 5 s. 3, 4, 5, 6, 7, 8, 10, 11, 12, 13, 14, 15, 16, 17, 20, 21, 22, 24, 25, 27, 30, 31, 32, 37. XII, 14, 22, 132, 189, 198, 240.
- Bjärklunda s:n, Skaraborgs län. V. 360\*. Se ock Bjärka samt Härlunda.
- Bjärshögs s:n, Malmöhus län. V. 312\*, 357\*, 382\*. XII, 111, 233.
- Bjärsjölagård, Malmöhus län. B. 345. VI, 69.
- Bjärträ s:n, Västernorrlands län. B. 465, 468. V. 233, 344\*, 364\*, 366\*, 394\*.
- Björk, Carl. XVII, 14.
- Björka s:n, Malmöhus län. V. 313\*, 356\*, 383\*. XII, 113, 233.
- Björke s:n, Gotthlands län. B. 311. V. 301\*, 355\*, 378\*. XII, 81, 222.
- Björkebergs s:n, Östergötlands län. V. 290\*, 351\*, 373\*. XII, 49, 212.
- Björkekinds h:d, Östergötlands län. B. 270, 271, 272, 274, 536—589. V. 47, 51, 129\*—278\*, 291\*, 374\*. VI, 39, 40. XII, 11, 20, 53, 187, 195, 213.
- Björketorps s:n, Älfsborgs län. B. 380. V. 324\*, 360\*, 386\*. XII, 142, 243. XVII, 118.
- Björklinge s:n, Uppsala län. III, 38. V. 286\*, 351\*, 372\*. XII, 37, 208.
- Björksta s:n, Västmanlands län. V. 337\*, 362\*, 392\*. XII, 176, 255.
- Björkviks s:n, Södermanlands län. V. 287\*, 351\*, 372\*. XII, 40, 209.
- Björkä, Västernorrlands län. B. 470. VI, 112.
- Björkängs s:n, Skaraborgs län. B. 389. V. 155, 325\*, 360\*, 388\*. XII, 146, 244.
- Björkö s:n, Jönköpings län. V. 295\*, 353\*, 375\*. XII, 61, 216.
- Björlanda s:n, Göteborgs och Bohus län. V. 127, 317\*, 358\*, 384\*. XII, 124, 237.
- Björling, A. L. III, 25, 26.
- Björna s:n, Västernorrlands län. B. 468. V. 235, 345\*, 364\*, 367\*, 395\*.
- Björnekullas:n, Kristianstads län. B. 330. V. 99, 306\*, 355\*, 380\*. XII, 92, 226.
- Björnbofda by, Öland. VIII N:r 6 s. 47.
- Björnholmen, Västerbottens län. B. 500. VI, 119.
- Björnlanda s:n, Södermanlands län. V. 287\*, 351\*, 372\*. XII, 42, 209.
- Björnson, Björnstjerne. XVI, 49, 60, 79.
- Björnvall, E., provinsialläkare. XVII, 227.
- Björskogs s:n, Västmanlands län. V. 194, 337\*, 363\*, 392\*. XII, 177, 255.
- Björstätters s:n, Skaraborgs län. V. 325\*, 361\*, 388\*. XII, 146, 244.
- Björstätters s:n, Östergötlands län. V. 290\*, 352\*, 373\*. XII, 50, 212.
- Blacksta s:n, Södermanlands län. V. 288\*, 351\*, 372\*. XII, 43, 210.
- Blackstads s:n, Kalmar län. V. 299\*, 354\*, 377\*. XII, 73, 220.
- Bladåkers s:n, Stockholms län. V. 282\*, 350\*, 370\*. XII, 26, 204.
- Blandsäd. B. 91, 92, 93, 94, 95, 728. XIII, 34.—Länsvi. V, 117\*.
- Bleckslagerarbeten. In- och utförel af. XIII, 104.
- Blekinge län. I fråga om *tabellariska* uppgifter som afse *samliga* län, se under uppslagsordet *Länsvi.* Härförutom: Arbetskraft, tillgång på. B. 694. XVII, 34.—Arealens fördelning. B. 323. V, 89.—Arfskiften, sedvänjor vid. X, 46, 47.—Bäckstugusittare och inhysesshjon. B. 692. XI, 54, 55, 58, 67.—
- Befolkningsförhållanden (jämte in- och utvandring). B. 66, 97, 98, 99, 103, 112, 122, 162, 207, 228, 318, 373. V, 8, 87, 90.—Boskapsskötsel. B. 323, 324. V, 89.—Brukningsdelar. B. 324.—Egnahemsfrågan. B. 325, 717. XVII, 34.—Emigrantagenters ombud. II, 50, 52, 61.—Emigrantvärfning. II, 98.—Fastighetshandel. X, 59, 64, 69.—Fattigvård. V, 90.—Fiske. B. 324. VI, 62.—Födorådstagare. X, 35, 41.—Geologiska förhållanden. B. 317. VI, 9, 59.—Handel. B. 710. V, 89. XVII, 34.—Handelsflotta. B. 324. VI, 62.—Industri. B. 324. V, 89. VI, 14, 60, 61. XVII, 34.—Jordbruk. B. 76, 322, 323, 325. V, 89. VI, 61. X, 76. XVII, 34, 154.—Jordbrukskredit. B. 702. XVII, 34.—Jordpriser. X, 71.—Järnvägar och landsvägar. B. 323, 325.—Klimat. B. 318. VI, 60.—Kommunalutskylider. B. 325. V, 90.—Landtmannasammanslutningar. XVII, 34.—Mormonpropaganda. III, 40.—Skogstillgångar. B. 324. VI, 62.—Torfmarker. B. 318. VI, 60.—Torparklassen. XI, 50, 51, 52, 57, 60, 98, 104. XVII, 34.—Uttalanden, af innehållningssällskapet m. fl. B. 325. XVII, 33, 154, 198.—Utvandrares egna uppgifter. VII, 51, 233.—Vattenkraft. B. 324. VI, 62.—Yrkesfördelning. B. 322, 323. V, 89. IX, 93.
- Blentarps s:n, Malmöhus län. V. 108, 312\*, 357\*, 382\*. XII, 110, 232.
- Blidsbergs s:n, Älfsborgs län. V. 323\*, 358\*, 387\*. XII, 139, 242.
- Blidö s:n, Stockholms län. B. 246. V. 282\*, 350\*, 370\*. XII, 28, 205.
- Blom, Isak. B. 32.
- Blommor. In- och utförel af. XIII, 99.
- Blomskogs s:n, Värmlands län. V. 333\*, 361\*, 391\*. VIII N:r 3 s. 4, 5, 12, 20, 21, 25, 29, 39. XII, 167, 252.
- Bly. XIII, 64, 71, 72.
- Blyerts. XIII, 71.
- Blyplåt. In- och utförel af. XIII, 104.



- Blåviks s:n, Östergötlands län. V, 292\*, 352\*, 374\*. XII, 55, 214.
- Blådinge s:n, Kronobergs län. V, 297\*, 353\*, 376\*. XII, 70, 218.
- Blöthbergfålden, Kopparbergs län. B, 432. VI, 101.
- Boalt, A., krigsråd. III, 2.
- Bobergs h:d, Östergötlands län. B, 269, 270, 271, 272, 274, 536—589. V, 47, 48, 129\*—278\*, 293\*, 374\*. VI, 38, 39. XII, 11, 20, 57, 187, 195, 214.
- Boda s:n, Kopparbergs län. B, 433, 438. V, 207, 340\*, 363\*, 393\*. VI, 102.
- Boda s:n, Värmlands län. V, 172, 333\*, 361\*, 391\*. VIII N:r 2 s. 3, 4, 14, 44, 48, 49, 50, 75, 76. XII, 168, 252.
- Bodafors, Jönköpings län. B, 286. VI, 47.
- Bodarne s:n, Örebro län. V, 183, 335\*, 362\*, 391\*. XII, 173, 253.
- Bodarps s:n, Malmöhus län. V, 309\*, 357\*, 381\*. XII, 103, 230.
- Boden, Norrbottens län. V, 263. XVII, 136.
- Bodio, L. IV, 129.
- Bodsjö s:n, Jämtlands län. B, 483, 491. V, 241, 346\*, 364\*, 367\*, 395\*. XVII, 183.
- Bodums länsmansdistrikt, Västernorrlands län. XVII, 126.
- Bodums s:n, Västernorrlands län. B, 468, 474. V, 234, 345\*, 364\*, 366\*, 395\*.
- Boerkriget. B, 190, 191. XIII, 27. XVI, 83.
- Bofors, Örebro län. B, 419. V, 184. VI, 95.
- Bogart, E. L. XIV N:r 3 s. 17, 75, 113.
- Boge s:n, Gotlands län. V, 302\*, 355\*, 378\*. XII, 82, 223.
- Bogens kapell, Värmlands län. V, 172, 333\*, 361\*, 391\*. VIII N:r 2 s. 3, 4, 32, 48, 50. XII, 168, 252.
- Boglösa s:n, Uppsala län. V, 285\*, 351\*, 371\*. XII, 34, 207.
- Bogstas s:n, Södermanlands län. V, 287\*, 351\*, 372\*. XII, 41, 209.
- Bohuslän. Arfskiften, sedvänjor vid. X, 49. — Befolkningsförhållanden. B, 72, 103, 169, 360. — Bostadsförhållanden, fiskeribefolkningens. B, 757. — Fastighets-handel. X, 69. — Fiske. VI, 19. — Födörädstagare. X, 35, 36. — Industri. VI, 14. — Jordbruk. B, 76, 368. X, 76. — Jordpriser. X, 71. — Jordstyckning. X, 46, 47. — Se äfven Göteborgs och Bohus län.
- Bokenäs s:n, Göteborgs och Bohus län. V, 318\*, 358\*, 385\*. XII, 128, 238.
- Bokförling, landtbrukares. B, 713.
- Boktryckerier. XIII, 79.
- Bolagsarrendatorer. XVII, 218, 221. Se ock Norrlandsfrågan.
- Bolinders verkstäder. B, 134.
- Bollebygd's härads länsmansdistrikt, Älfsborgs län. XVII, 118.
- Bollebygd's h:d, Älfsborgs län. B, 371, 372, 375, 376, 377, 380, 536—589. V, 138, 141, 129\*—278\*, 324\*, 386\*. VI, 82, 84. XII, 14, 22, 142, 190, 198, 243.
- Bollebygd's s:n, Älfsborgs län. B, 373, 380. V, 324\*, 360\*, 386\*. XII, 142, 243. XVII, 118.
- Bollerups s:n, Kristianstads län. V, 308\*, 356\*, 381\*. XII, 99, 229.
- Bollnäs s:n, Gäfveborgs län. B, 451, 453. V, 219, 342\*, 363\*, 365\*, 394\*.
- Bollnäs tingslag, Gäfveborgs län. B, 449, 450, 451, 536—589. V, 216, 217, 219, 129\*—278\*, 342\*, 394\*. XII, 17, 200.
- Bollsta, Västernorrlands län. B, 470. VI, 111, 112.
- Bolmen. B, 286. VI, 43, 44, 48, 49.
- Bolmsö s:n, Jönköpings län. V, 296\*, 353\*, 376\*. XII, 66, 217.
- Bolshögs s:n, Kristianstads län. V, 101, 309\*, 355\*, 381\*. XII, 100, 229.
- Bolstads s:n, Älfsborgs län. V, 324\*, 358\*, 387\*. VIII N:r 4 s. 4, 5, 6, 7, 9, 11, 13, 17, 18, 21, 25, 36, 39, 48, 59, 62, 64, 84, 93. XII, 143, 243.
- Bolums s:n, Skaraborgs län. V, 328\*, 360\*, 389\*. XII, 156, 248.
- Bomhus, Gäfveborgs län. B, 440, 455. V, 217. VI, 104, 108.
- Bomull. In- och utförsel af. XIII, 101. — Importpriser i England och Hamburg. XIII, 86.
- Bomullsgarn. XIII, 82. — In- och utförsel af. XIII, 101.
- Bomullskrut. XIII, 83.
- Bomullstråd. In- och utförsel af. XIII, 101.
- Bomullsväfnafer. XIII, 82. — In- och utförsel af. XIII, 101.
- »Bondeförsäkring». B, 675.
- Bondeklassen, tabellariska uppgifter om. Bilagorna IX, X och XII. — I texten (utom Bil. IX och X): B, 56, 81, 82, 130, 143, 157, 671. Bilagorna VIII och XVII. Se äfven under Jordbruket.
- Bonderups s:n, Malmöhus län. V, 312\*, 357\*, 382\*. XII, 109, 232.
- Bondestad, Södermanlands län. V, 41.
- Bondkyrka s:n, Uppsala län. B, 254. V, 32, 285\*, 350\*, 371\*. XII, 36, 208.
- Bonn, J. Moritz. XIV N:r 1 s. 54, 60, 61, 79.
- Bonstorps s:n, Jönköpings län. V, 294\*, 353\*, 375\*. XII, 59, 215.
- Boren. VI, 37, 40.
- Borgareståndet. B, 82. IX, 50.
- Borgeby s:n, Malmöhus län. V, 312\*, 357\*, 382\*. XII, 109, 232.
- Borghamn. B, 276. VI, 39.
- Borgholm. B, 299. V, 79, 5\*, 301\*, 354\*. VIII N:r 6 s. 7, 10, 12, 14, 16, 18, 20, 21, 22, 40, 48, 56, 57, 58, 71, 75.
- Borgholms alvar. VIII N:r 6 s. 9.
- Borgholms kungsladugård. VIII N:r 6 s. 43.
- Borgs s:n, Östergötlands län. V, 50, 292\*, 352\*, 374\*. XII, 54, 213.
- Borgsjö s:n, Västernorrlands län. B, 465, 468. V, 230, 344\*, 363\*, 366\*, 394\*.
- Borgstena s:n, Älfsborgs län. V, 141, 323\*, 359\*, 386\*. XII, 142, 243.
- Borgunda s:n, Skaraborgs län. V, 327\*, 360\*, 388\*. XII, 151, 246.
- Borgvattnets s:n, Jämtlands län. B, 483. V, 241, 346\*, 364\*, 367\*, 395\*.
- Borgvik, aktiebolag. VIII N:r 2 s. 9, 22, 23, 26, 44.
- Borgviks s:n, Värmlands län. B, 402. V, 169, 332\*, 361\*, 390\*. XII, 166, 251.



- Borlänge köping, Kopparbergs län. V, 203.
- Bornholm. V, 85. XX, 75 (rätelse sid. 174).
- Borrby s:n, Kristianstads län. V, 308\*, 355\*, 381\*. XII, 99, 229.
- Borrie s:n, Malmöhus län. V, 314\*, 356\*, 383\*. XII, 116, 234.
- Borrlanda s:n, Malmöhus län. V, 313\*, 357\*, 383\*. XII, 113, 233.
- Bortan, Värmlands län. VIII N:r 2 s. 29.
- Borås. B, 371, 372, 374, 375, 377, 378. III, 42. V, 144, 148, 5\*, 325\*, 359\*, 401\*—409\*. VI, 19, 84. VIII N:r 4 s. 75. XVII, 162.
- Bo s:n, Stockholms län. B, 246. V, 283\*, 350\*, 371\*. XII, 30, 206.
- Bo s:n, Örebro län. V, 182, 335\*, 362\*, 391\*. XII, 172, 253.
- Bosarps s:n, Malmöhus län. V, 311\*, 357\*, 382\*. XII, 107, 231.
- Bosebo s:n, Jönköpings län. V, 296\*, 352\*, 376\*. XII, 65, 217.
- Bosjökloster s:n, Malmöhus län. V, 312\*, 356\*, 382\*. XII, 112, 233.
- Boskapsskötsel, ladugårdsskötsel och mejerihandtering. B, 60, 76, 109, 119, 144, 154, 158, 169, 181, 193, 730. VIII N:r 1 s. 22. VIII N:r 2 s. 20, 24, 29, 30, 36, 38, 40, 41, 43, 44, 56. VIII N:r 3 s. 16, 19. VIII N:r 4 s. 30, 35, 42. VIII N:r 5 s. 12. VIII, N:r 6 s. 51. XIII, 46. XIX, 96. Se äfven under länsnamnen samt Ladugårdsprodukter.
- Bosnien och Herzegovina. Befolkningsförhållanden. IV, 78, 92, 100.
- Bostadsföreningar. B, 174.
- Bostadsförhållanden. B, 166, 699, 725, 818. XVII, 114, 191, 196, 204, 207, 208, 212, 223. XVIII, 29.
- Boston. Immigranthen. II, 121, 140. — Svenskar i. XX, 119.
- Boteå s:n, Västernorrlands län. B, 468. V, 233, 345\*, 364\*, 366\*, 395\*.
- Boteå tingslag, Västernorrlands län. B, 463, 464, 465, 466, 536—589. V, 228, 229, 233, 129\*—278\*, 345\*, 395\*. VI, 112. XII, 17, 201.
- Botilsätters s:n, Värmlands län. V, 170, 332\*, 361\*, 391\*. XII, 167, 251.
- Botkyrka s:n, Stockholms län. B, 246. V, 22, 283\*, 350\*, 371\*. XII, 31, 206.
- Bottnaryds s:n, Jönköpings län. V, 61, 294\*, 353\*, 375\*. XII, 59, 215.
- Bottnaryds förra sockendel inom Skaraborgs län. V, 361\*.
- Bottnaryds förra sockendel inom Älfsborgs län. V, 359\*.
- Bottna s:n, Göteborgs och Bohus län. V, 319\*, 358\*, 385\*. XII, 129, 239.
- Bouches-du-Rhône. Svenskar i. XX, 107.
- Bourgain, Maurice. XIV N:r 3 s. 74, 113.
- Bourkersson, N. III, 30, 57.
- Bovallstrand, Göteborgs och Bohus län. B, 365. VI, 79.
- Boxholm, Östergötlands län. B, 276. V, 54. VI, 41.
- Brandenburg. Befolkningsförhållanden. IV, 78, 92. — Inre kolonisation. XIV N:r 2. — Potatisodlingen. B, 332.
- Brandstads s:n, Malmöhus län. V, 313\*, 356\*, 383\*. XII, 113, 233.
- Brandstorps s:n, Skaraborgs län. V, 327\*, 360\*, 388\*. XII, 152, 246.
- Brantevik, Kristianstads län. B, 333. VI, 66.
- Brasilien. Emigrantvärfning till. B, 652. II, 105. — Invandring. IV, 126. XX, 174.
- Brastads s:n, Göteborgs- och Bohus län. B, 362. V, 319\*, 358\*, 385\*. XII, 128, 238.
- Bratsbergs amt, Norge. Svenskar i. XX, 60.
- Brattfors kraftstation, Örebro län. B, 419. VI, 97.
- Brattfors s:n, Värmlands län. V, 175, 331\*, 362\*, 390\*. XII, 164, 250.
- Bredareds s:n, Hallands län. V, 315\*, 358\*, 383\*. XII, 119, 235.
- Bredareds s:n, Älfsborgs län. V, 323\*, 360\*, 386\*. XII, 142, 243. XVII, 46.
- Bredaryds s:n, Jönköpings län. V, 296\*, 353\*, 376\*. XII, 66, 217.
- Bredenbergs, A., kontraktsprost. B, 296. XVII, 146.
- Bredestads s:n, Jönköpings län. V, 294\*, 352\*, 375\*. XII, 60, 215.
- Breds s:n, Uppsala län. V, 285\*, 350\*, 371\*. XII, 35, 207.
- Bredsätters s:n, Skaraborgs län. V, 330\*, 361\*, 390\*. XII, 162, 249.
- Bredsättra s:n, Öland. V, 300\*, 354\*, 377\*. VIII N:r 6 s. 7, 10, 12, 14, 16, 18, 20, 22, 24, 28, 29, 31, 44, 46, 57. XII, 78, 221.
- Bredviks s:n, Skaraborgs län. III, 42. V, 326\*, 361\*, 388\*. XII, 149, 246.
- Brefvens bruk, Örebro län. V, 182.
- Bremen. B, 796. IV, 24. — Emigranthotell. II, 121, 133. — Svenskar i. XX, 96. — Utvandringöfver. II, 84. IV, 27, 118. — Utvandringsslagsstiftning. I, 17, 45, 166.
- Breslau. XIV N:r 2 s. 153.
- Bretagne. XIV N:r 1 s. 60.
- Brigham Young. III, 7, 8, 9, 11, 26, 33.
- Bright, John. XIV N:r 1 s. 66, 70.
- Bringtofta s:n, Jönköpings län. V, 295\*, 352\*, 375\*. XII, 63, 216.
- Brintbodarna. B, 809.
- Brismene s:n, Skaraborgs län. V, 328\*, 360\*, 389\*. XII, 154, 247.
- Brittiska Australien. Befolkningsförhållanden. IV, 80. — Invandring. IV, 70, 71, 101, 116, 126. — Järnvägar. XIII, 116. — Stenkolshöfverbrukning. XIII, 78.
- Brittiska Indien. Stenkolshöfverbrukning. XIII, 78.
- Brittiska Nordamerika. Se Canada.
- Bro h:d, Uppsala län. B, 253, 254, 257, 536—589. V, 29, 30, 129\*—278\*, 284\*, 371\*. VI, 29. XII, 10, 20, 33, 186, 194, 207.
- Bro och Vätö skeppslag, Stockholms län. B, 245, 246, 248, 536—589. V, 20, 21, 25, 129\*—278\*, 282\*, 370\*. VI, 23. XII, 10, 20, 28, 186, 194, 205.
- Bro s:n, Gottlands län. V, 302\*, 354\*, 378\*. XII, 81, 223.
- Bro s:n, Göteborgs och Bohus län. V, 132, 319\*, 358\*, 385\*. XII, 128, 238.
- Bro s:n, Uppsala län. V, 284\*, 350\*, 371\*. XII, 33, 207.



- Bro s:n, Värmlands län. V, 170, 332\*, 362\*, 391\*. XII, 167, 251.
- Bro s:n, Västmanlands län. B, 426. V, 194, 337\*, 362\*, 392\*. XII, 178, 255.
- Bro ting, Gottlands län. B, 310, 311, 536—589. V, 85, 86, 129\*—278\*, 302\*, 378\*. XII, 12, 21, 81, 188, 196, 223.
- Broby s:n, Skaraborgs län. V, 330\*, 361\*, 390\*. XII, 160, 249.
- Brockton, Mass. Svenskar i. XX, 117, 119.
- Broddarps s:n, Älfsborgs län. V, 321\*, 359\*, 386\*. XII, 136, 241.
- Broddeborps s:n, Skaraborgs län. V, 327\*, 361\*, 388\*. XII, 150, 246.
- Brodin, O. A. XIX, 64.
- Broman, J. F. XVII, 75.
- Bromma s:n, Malmöhus län. V, 314\*, 357\*, 383\*. XII, 116, 234.
- Bromma s:n, Stockholms län. B, 239, 243, 246. V, 13, 16, 21, 283\*, 350\*, 370\*. XII, 29, 205.
- Bromsten, Stockholms län. V, 21.
- Broström, Dan, skeppsredare. B, 799, 804.
- Brottsligheten i Förenta Staterna. Statistiska uppgifter angående. XX, 149.
- Brown & Sharpe, maskinfabrik. XV, 19, 22, 24.
- Brukare af andras jord. Se Arrendatorer.
- Brukningsdelar. B, 56, 57, 677. VIII N:r 1 s. 31. VIII N:r 2 s. 49, 50. VIII N:r 3 s. 12, 32. VIII N:r 5 s. 7. IX, 38. XII, 1, 193. XIII, 29. XVII, 43. — Häradsvis. V, 214\*. XII, 194. — Se äfven under länsnamnen.
- Bruksindustri, befolkning lefvande af. Se Yrkesfördelning.
- Brunflo s:n, Jämtlands län. B, 480, 483, 484. V, 241, 346\*, 364\*, 367\*, 395\*.
- Brunflo tingslag, Jämtlands län. B, 477, 479, 480, 481, 482, 536—589. V, 240, 241, 129\*—278\*, 346\*, 395\*. VI, 113, 114, 115. XII, 17, 201.
- Brunnby s:n, Malmöhus län. V, 310\*, 357\*, 381\*. XII, 104, 231.
- Brunneby s:n, Östergötlands län. B, 272. V, 293\*, 352\*, 374\*. XII, 57, 214.
- Brunnhems s:n, Skaraborgs län. V, 158, 327\*, 360\*, 388\*. XII, 151, 246.
- Brunns s:n, Älfsborgs län. V, 142, 323\*, 359\*, 387\*. XII, 140, 242.
- Brunsborg, Värmlands län. VIII N:r 2 s. 3, 8, 18.
- Brunsborgsverken. VIII N:r 2 s. 8, 9, 10.
- Brunskogs s:n, Värmlands län. V, 172, 333\*, 361\*, 391\*. VIII N:r 2 s. 3, 4, 8, 14, 18, 48, 49, 50, 55, 84. XII, 168, 252.
- Brusafors-Hällefors, Kalmar län. B, 304. VI, 55.
- Brusewitz, A., docent; författat Bilaga VIII N:r 4. B, 605. IV, 55, 56. V, 145.
- Bryggerihandteringen. B, 134. XIII, 79, 82.
- Bråbo h:d, Östergötlands län. B, 270, 271, 274, 275, 536—589. V, 47, 50, 129\*—278\*, 292\*, 374\*. VI, 38, 39, 40, 41. XII, 11, 20, 54, 187, 195, 213.
- Brägarps s:n, Malmöhus län. V, 312\*, 357\*, 382\*. XII, 111, 233.
- Brälanda s:n, Älfsborgs län. V, 324\*, 359\*, 387\*. VIII N:r 4 s. 4, 5, 6, 7, 9, 11, 13, 17, 18, 21, 25, 47, 59, 60, 84, 93, 94. VIII N:r 5 s. 27. XII, 143, 243.
- Brättenby s:n, Älfsborgs län. V, 321\*, 359\*, 386\*. XII, 133, 240.
- Bråviken. VI, 32, 36, 37, 40.
- Bräcke järnvägsstation, Jämtlands län. B, 809.
- Bräcke s:n, Jämtlands län. B, 480, 483, 491. V, 241, 346\*, 364\*, 367\*, 395\*. XVII, 183.
- Bräder och plankor. XIII, 55. — In- och utförsel af. B, 110, 160, 169, 183. XIII, 56, 58.
- Bräd- och plankstump. XIII, 55. — In- och utförsel af. XIII, 56.
- Bräkne h:d, Blekinge län. B, 319, 321, 536—589. V, 90, 92, 129\*—278\*, 305\*, 379\*. VI, 61, 62. XII, 13, 21, 89, 188, 197, 226.
- Bräkne-Hoby s:n, Blekinge län. B, 320, 321. V, 92, 305\*, 355\*, 379\*. XII, 89, 226.
- Brämhults s:n, Älfsborgs län. V, 321\*, 360\*, 386\*. XII, 135, 241.
- Brännkyrka s:n, Stockholms län (stad). B, 239, 243, 246. V, 13, 16, 22, 284\*, 350\*, 371\*. XII, 31, 206.
- Brännmaterialier. XIII, 72.
- Brännolja. VI, 15.
- Brännstål. XIII, 66.
- Brännvin. Förbrukning. B, 87, 125, 200. XIII, 37. — Tillverkning. B, 85. XIII, 82.
- Brännvinsbrännerier. XIII, 79, 82.
- Brännvinsmissbruk, se Nykterhetsfrågan.
- Brännvinsmonopol, se Nykterhetsfrågan.
- Brödsäd. Förbrukning. B, 199.
- Brönneå s:n, Kristianstads län. V, 306\*, 355\*, 380\*. XII, 93, 227.
- Brösarps s:n, Kristianstads län. V, 308\*, 356\*, 380\*. XII, 97, 228.
- Buchenberger, A. XIV N:r 3 s. 113.
- Buenos Aires. Svenskari. XX, 173.
- Bukovina. B, 348.
- Bulgarier. Befolkningsförhållanden. IV, 82. — Tulluppbörd. XIII, 95. — Utvandring. IV, 122.
- Bullarens h:d, Göteborgs och Bohus län. B, 358, 360, 361, 364, 536—589. V, 125, 131, 129\*—278\*, 319\*, 385\*. VI, 76, 78. XII, 14, 22, 130, 189, 198, 239.
- Bullerforsen. B, 441. VI, 17, 105.
- Bunge s:n, Gottlands län. B, 311. V, 302\*, 355\*, 378\*. XII, 83, 223.
- Bunkefos s:n, Malmöhus län. B, 339. V, 106, 309\*, 357\*, 381\*. XII, 101, 230.
- Burgsvik, Gottlands län. B, 314. VI, 57.
- Burlöfs s:n, Malmöhus län. B, 340. V, 108, 112, 312\*, 357\*, 382\*. XII, 111, 233.
- Burs s:n, Gottlands län. V, 304\*, 354\*, 379\*. XII, 87, 225.
- Burs ting, Gottlands län. B, 310, 311, 536—589. V, 83, 85, 86, 129\*—278\*, 304\*, 379\*. XII, 12, 21, 87, 188, 196, 225.
- Burseryds s:n, Jönköpings län. V, 296\*, 352\*, 376\*. XII, 65, 217.
- Burträsk s:n, Västerbottens län. B, 495, 496, 497, 498, 536—589. V, 250, 251, 253, 148\*, 158\*, 176\*, 194\*, 212\*, 230\*, 248\*, 266\*, 276\*, 348\*, 364\*, 368\*, 396\*. VI, 118. XII, 18, 202.



- Buskeruds amt, Norge. Svenskar i. XX, 60.
- Butle s:n, Gottlands län. B. 311. V, 303\*, 354\*, 378\*. XII, 84, 223.
- By s:n, Kopparbergs län. B. 439. III, 43. V, 205, 340\*, 363\*, 393\*.
- By s:n, Värmlands län. B. 402. V, 170, 342\*, 362\*, 391\*. XII, 167, 251.
- Byarums s:n, Jönköpings län. B. 282. V, 63, 295\*, 353\*, 375\*. XII, 64, 216.
- Byggestatistik. Bilaga V.
- Bygdeundersökningar. Bilaga VIII.
- Bygdeås:n, Västerbottens län. B. 495, 496, 497, 498, 500, 536—589. III, 45. V, 250, 251, 252, 148\*, 158\*, 176\*, 194\*, 212\*, 230\*, 248\*, 266\*, 276\*, 348\*, 364\*, 368\*, 396\*. VI, 118, 119. XII, 18, 202.
- Byggnadsföreningar, svenska, i Förenta Staterna. XX, 161.
- Byggnadsindustri, befolkning lefvande af. Se Yrkesfördelning.
- Byington, A. H. XVIII, 60.
- Byske s:n, Västerbottens län. B. 236, 495, 496, 498, 499, 500, 536—589. V, 250, 254, 148\*, 158\*, 176\*, 194\*, 212\*, 230\*, 248\*, 266\*, 276\*, 348\*, 364\*, 368\*, 396\*. VI, 118, 119. XII, 18, 202.
- Byskeälven. VI, 119.
- Byxelkrok, Öland. VIII N:r 6 s. 74.
- Bälsta, Uppsala län. V, 31.
- Bångbro, Örebro län. B, 420. VI, 96.
- Bärarids s:n, Jönköpings län. B. 282. V, 63, 296\*, 352\*, 376\*. XII, 65, 217.
- Bärslöfs s:n, Malmöhus län. V, 310\*, 357\*, 381\*. XII, 104, 230.
- Bärstad, Östergötlands län. B, 276. VI, 39.
- Bästad, köping, Kristianstads län. B, 334. V, 99. VI, 67.
- Bästads provinsialläkarestrikt, Kristianstads län. XVII, 199.
- Bästads s:n, Kristianstads län. B, 330. V, 306\*, 355\*, 380\*.
- Båtbyggerier. XIII, 79.
- Båtmanstorp. XI, 10, 27. Se äfven Soldat-, ryttare- och båtsmanstorp.
- Bäckaby s:n, Jönköpings län. V, 295\*, 353\*, 375\*. XII, 62, 216.
- Bäcke s:n, Älfsborgs län. B, 373. V, 325\*, 359\*, 387\*. VIII N:r 3 s. 4, 5, 12, 32, 37. XII, 145, 244.
- Bäckebo s:n, Kalmar län. V, 300\*, 354\*, 377\*. XII, 76, 221.
- Bäckefors. VIII N:r 3 s. 10, 11, 33, 34.
- Bäckevek, Göteborgs och Bohus län. V, 132.
- Bäcks s:n, Skaraborgs län. V, 325\*, 361\*, 388\*. XII, 146, 244.
- Bäckseda s:n, Jönköpings län. V, 62, 295\*, 352\*, 375\*. XII, 62, 216.
- Bäckström, John A. XX, 33.
- Bäfve s:n, Göteborgs och Bohus län. V, 318\*, 358\*, 385\*. XII, 127, 238.
- Bälaryds s:n, Jönköpings län. V, 294\*, 353\*, 375\*. XII, 60, 215.
- Bälänge h:d, Uppsala län. B, 253, 254, 256, 257, 536—589. V, 29, 30, 33, 129\*—278\*, 285\*, 371\*. VI, 29, 30, XII, 10, 20, 37, 186, 194, 208.
- Bälänge s:n, Södermanlands län. V, 287\*, 351\*, 372\*. XII, 41, 209.
- Bälänge s:n, Uppsala län. V, 33, 285\*, 351\*, 371\*. XII, 37, 208.
- Bälänge s:n, Älfsborgs län. V, 141, 321\*, 359\*, 386\*. XII, 134, 240.
- Bälånäs, Älfsborgs län. VIII N:r 3 s. 27, 32.
- Bäls s:n, Gottlands län. V, 302\*, 355\*, 378\*. XII, 82, 223.
- Bäls ting, Gottlands län. B, 308, 310, 311, 536—589. V, 85, 86, 129\*—278\*, 302\*, 378\*. VI, 56. XII, 12, 21, 82, 188, 196, 223.
- Bärbo s:n, Södermanlands län. V, 287\*, 351\*, 372. XII, 40, 209.
- Bärebergs s:n, Skaraborgs län. V, 329\*, 361\*, 389\*. XII, 158, 248.
- Bärfendals s:n, Göteborgs och Bohus län. V, 132, 319\*, 358\*, 385\*. XII, 129, 239.
- Bärningsmetoder för skörd. B, 730.
- Bärningsväsendet. XIII, 114.
- Böda kronopark, Öland. VIII N:r 6 s. 27, 28, 43, 75.
- Böda s:n, Öland. V, 300\*, 354\*, 377\*. VIII N:r 6 s. 7, 10, 12, 13, 14, 15, 16, 18, 22, 24, 26, 29, 43, 57, 59, 63, 73, 74, 75. XII, 77, 221.
- Böja s:n, Skaraborgs län. V, 326\*, 361\*, 388\*. XII, 148, 245.
- Böne s:n, Älfsborgs län. V, 323\*, 359\*, 387\*. XII, 140, 242.
- Bördsrätten. X, 5.
- Börje s:n, Uppsalalän. V, 285\*, 350\*, 371\*. XII, 36, 208.
- Börrums s:n, Östergötlands län. V, 291\*, 352\*, 373\*. XII, 51, 212.
- Börstigs s:n, Skaraborgs län. V, 328\*, 360\*, 389\*. XII, 154, 247.
- Börstils s:n, Stockholms län. III, 38. V, 281\*, 350\*, 370\*. XII, 26, 204.
- Bösarps s:n, Malmöhus län. V, 310\*, 357\*, 381\*. XII, 103, 230.
- Calais. Svenskar i. XX, 108.
- California. Bevattningsfond. XIV N:r 3 s. 17. — Handelsvärde å jord. XIV N:r 3 s. 87. — Kolonisation. XIV N:r 3 s. 63. — Svenskari. XX, 115, 116. — Unionsdomäner. XIV N:r 3 s. 36.
- Cambridge, Mass. Svenskar i. XX, 119.
- Canada. Befolkningsförhållanden. IV, 80. — Emigrantvärfning till. II, 103. — In- och utvandring. B, 608, 609, 888. IV, 70, 71, 101, 116, 122, 125, 126. XX, 55, 172. — Järnvägar. XIII, 116. — Småbrukslagstiftning. II, 103. XIV N:r 3 s. 69. — Spannmålsproduktion. XVIII, 113. — Stenkolsförbrukning. XIII, 78. — Svenskar i. XX, 125.
- Canadian-Pacific-linien. II, 11, 59, 109, 112, 125. — Dess emigranthotell. II, 124, 130, 138.
- Carlsbergfonden. XVI, 47.
- Carnegie, Andrew. XVI, 35. XIX, 46.
- Carrington, lord. XIV N:r 1 s. 13, 37, 43.
- Cassel, Hj. B, 785, 787. XVIII, 16.
- Cassel, O. XVII, 30.
- Casson, Herbert N. XX, 134.
- Castle Garden, f. d. immigrationsstation, New York. II, 146.
- Castro, Hector de. XVIII, 59.
- Cavalli-Björkman, C., provinsialläkare. XVII, 206.
- Cedergren, H. T. B, 185.



- Cellulosa. XIX, 14, 17. Se äfven Trämassa.
- Cement. B, 184. XIII, 83. — Exportpriser i England. XIII, 74. — In- och utförel af. XIII, 73, 100.
- Cementkoppar. XIII, 71.
- Centrala Arbetsgifvareförbundet. XX, 29, 37.
- Centralamerika. Utvandring. IV, 122, 125.
- Centralbibliotek, svenskt, i Amerika (förslag angående). B, 887.
- Chalmerska institutet. B, 103.
- Chaplin. XIV N:r 1 s. 17.
- Charlottenberg, Värmlands län. V, 171. VIII N:r 2 s. 3.
- Chelsea, Mass. Svenskar i. XX, 119.
- Chicago. Svenskar i. XX, 117, 119, 125.
- Chiozza Money, L. G. XIV N:r 1 s. 6.
- Choklad. In- och utförel af. XIII, 99.
- Christensen, J. C. XVI, 45.
- Christer-Nilsson, A., provinssiälläkare. B, 335. XVII, 200.
- Christmas, W. XX, 172.
- Churchill, Winston. XIV N:r 1 s. 43.
- Chydenius, Anders. B, 69.
- Cigarrar. Tillverkning. XIII, 82.
- Cincinnati Milling Machine Co. XV, 23.
- Cinthio, A. XIX, 41.
- Civila boställensskogar. XIII, 52.
- Clearing, engelska bankernas. XIII, 23, 25.
- Cleveland, Grover, president. III, 32.
- Coghlan, T. A. IV, 129.
- Collin, S., provinssiälläkare. B, 523. XVII, 226.
- Collings, Jesse. XIV N:r 1 s. 15.
- Colorado. Bevattningsfond. XIV N:r 3 s. 17. — Handelsvärde å jord. XIV N:r 3 s. 87. — Svenskar i. XX, 114, 115, 116. — Unionsdomäner. XIV N:r 3 s. 36.
- Connaught. XIV N:r 1 s. 61.
- Connecticut. Handelsvärde å jord. XIV N:r 3 s. 86. — Svenskar i. XX, 114, 115, 116.
- Cooper, Peter. XIX, 46.
- »Cooper Unions». XIX, 46.
- Cordoba, Argentina. XVIII, 112.
- Cornwall. XIV N:r 1 s. 60.
- Corridore, Francesco. XVIII, 59, 61.
- Coulanges, Fustel de. XVI, 25.
- Cowdery. III, 6.
- Crofterfrågan, Skottland. XIV N:r 1 s. 45.
- Cromwell. XIV N:r 1 s. 63.
- Cuba. Svenskar på. XX, 174.
- Cunard-linien. II, 10, 11, 42, 59, 71, 102, 109, 111, 115, 120, 125. — Dess emigranthotell. II, 124, 128, 136, 138.
- Dadlar. In- och utförel af. XIII, 99.
- Daga h:d, Södermanlands län. B, 261, 262, 263, 264, 536—589. V, 39, 41, 129\*—278\*, 287\*, 372\*. VI, 34. XII, 11, 20, 42, 186, 194, 209.
- Dagens Nyheter. B, 736, 857.
- Daglönare (inom jordbruket). B, 691. Bilaga IX. Se äfven under Bäckstugusittare och inhysesghjon.
- Dagsbergs s:n, Östergötlands län. V, 292\*, 352\*, 374\*. XII, 53, 213.
- Dagsmossen. B, 270. VI, 38.
- Dagstorps s:n, Malmöhus län. V, 311\*, 357\*, 382\*. XII, 108, 232.
- Dagsverken inom fabriksindustrien. XIII, 54, 79.
- Dagsverkspris. Se Arbetslöner.
- Dagsverkstorp. Bilaga XI, XVII, 74, 113.
- Dagsås s:n, Hallands län. V, 315\*, 357\*, 384\*. XII, 121, 236.
- Dahl, Alfred, kronolänsman. B, 288. XVII, 106.
- Dahlberg, Carl L., provinssiälläkare. B, 326. XVII, 199.
- Dahlbom, Th. XIX, 64.
- Dakota. XX, 125. — Handelsvärde å jord. XIV N:r 3 s. 87. — Nybyggare. XIV N:r 3 s. 59.
- Dal. Se Dalsland.
- Dalarne. Se Kopparbergs län.
- Dala s:n, Skaraborgs län. V, 158, 327\*, 361\*, 388\*. XII, 151, 246.
- Dalarö s:n, Stockholmslän. B, 246. V, 23, 283\*, 350\*, 371\*. XII, 30, 206.
- Dalbergså. VIII N:r 4 s. 45.
- Dalboslätten. B, 369. VI, 81, 83, 84. VIII N:r 4 s. 6, 15, 16, 20, 28, 34, 42, 53, 65.
- Dalby s:n, Malmöhus län. V, 312\*, 356\*, 382\*. XII, 109, 232.
- Dalby s:n, Uppsala län. V, 285\*, 361\*, 371\*. XII, 36, 207.
- Dalby s:n, Värmlands län. V, 174, 333\*, 362\*, 391\*. XII, 169, 252.
- Dalhems s:n, Gottlands län. V, 302\*, 354\*, 378\*. XII, 83, 223.
- Dalhems s:n, Kalmar län. V, 75, 298\*, 354\*, 377\*. XII, 73, 219.
- Dalkarlsberget. B, 412. VI, 93.
- Dalköpinge s:n, Malmöhus län. V, 310\*, 356\*, 381\*. XII, 103, 230.
- Dals h:d, Östergötlands län. B, 228, 269, 270, 271, 272, 274, 275, 536—589. V, 8, 44, 47, 55, 129\*—278\*, 293\*, 374\*. VI, 38, 39. XII, 11, 20, 57, 187, 195, 214. XVII, 192.
- Dals s:n, Västernorrlands län. B, 468. V, 233, 345\*, 364\*, 366\*, 395\*.
- Dals-Eds s:n, Älfsborgs län. V, 324\*, 359\*, 387\*. VIII N:r 3 s. 4, 5, 12, 15, 25, 26, 27, 29, 32, 36, 37, 40, 41, 52. XII, 145, 244. XVII, 210.
- Dalskogs s:n, Älfsborgs län. V, 324\*, 359\*, 387\*. VIII N:r 4 s. 4, 5, 6, 7, 9, 11, 13, 17, 18, 22, 26, 45, 53, 59, 60, 68, 69, 70. XII, 143, 243.
- Dalsland. Arfskiften, sedvänjor vid. X, 55. — Bäckstugusittare och inhysesghjon. XI, 58. — Befolkningsförhållanden (jämte in- och utvandring). B, 371, 375. VIII N:r 1 s. 5, 6, 7, 26, 28. VIII N:r 3 s. 9. XVII, 84, 85, 119. — Bondejords öfvergång på andra händer. X, 86. — Fastighetshandel. X, 69. — Geologiska förhållanden. VI, 80. — Industri. VI, 13. VIII N:r 3 s. 11. XIX, 100. — Jordbruk. B, 144, 780. VI, 83. X, 92. — Jordstyckning. X, 45, 47. — Skogsbruk. VI, 84. XVII, 83, 84, 85. — Svenskamerikanare i. X, 99. — Torpareklassen. XI, 57. XVII, 85.
- Dalslands järnväg. B, 809. VIII N:r 3 s. 6, 30. VIII N:r 4 s. 53.
- Dalslands kanal. VIII N:r 3 s. 6, 9, 15, 18, 25, 28, 37, 42. VIII N:r 4 s. 7, 53, 73. XVII, 84.
- Dalslands revir. B, 380. XVII, 83.



- Dalstorpss:n, Älfsborgslän. V. 322\*, 359\*, 387\*. XII, 138, 242.
- Dalums s:n, Älfsborgslän. V. 323\*, 358\*, 387\*. XII, 139, 242.
- Dalälffven. B. 441, 455. VI, 17, 27, 28, 30, 32.
- Danderyds skeppslag, Stockholms län. B. 244, 245, 246, 536—589. V. 20, 21, 129\*—278\*, 283\* 370\*. VI, 22, 23, 25. XII, 10, 20, 29, 186, 194, 206.
- Danderyds s:n, Stockholms län. B. 239, 243, 246. V. 13, 16, 21, 22, 283\*, 350\*, 370\*. XII, 29, 206.
- Danmark. Befolkningsförhållanden. B. 594. IV, 32, 78. XIV Nr 1 s. 54. XVIII, 120. — In- och utvandring. B. 230, 231, 598, 608, 609. IV, 7, 33, 104, 122. XX, 55, 73, 118. — Jordbruk. IV, 32. XIX, 20. — Jordbruksbefolkning. IX, 174. — Jordbrukskredit. XVII, 19, 20. — Järnvägar. XIII, 117. — Kooperation. IV, 32. — Sjöfart, transoceanisk. XIX, 10, 14. — Stenkolsförbrukning. XIII, 78. — Sveriges handelsomsättning med. XIII, 92. — Tulluppbörd. XIII, 95. — Utförsel af förädlade varor. XIX, 10. — Utvandringslagstiftning. B. 632, 635. I, 17, 44, 46, 61, 65, 66, 74, 80, 84, 89, 91, 92, 93, 94, 95, 96, 106, 107, 109, 110, 111, 113, 114, 116, 117, 118, 119, 121, 124, 125, 129, 130, 143, 144, 145, 146, 151, 153, 154, 155, 157, 158, 159, 165.
- Danmarks s:n, Uppsala län. V. 286\*, 351\*, 371\*. XII, 37, 208.
- Dannemora s:n, Uppsala län. B. 254, 259. III, 38. V. 28, 33, 286\*, 350\*, 372\*. VI, 27, 28, 31. XII, 38, 208.
- Dannemorafältet. B. 257. VI, 28.
- Dannike s:n, Älfsborgslän. V. 322\*, 359\*, 387\*. XII, 138, 241.
- Dannäs s:n, Jönköpings län. V. 296\*, 353\*, 376\*. XII, 66, 217.
- Dansk Kvindesamfund. XX, 80, 83.
- Danzig. XIV Nr 2 s. 20.
- Daretorps s:n, Skaraborgslän. V. 327\*, 360\*, 388\*. XII, 152, 246.
- David, Eduard. XIV Nr 3 s. 74, 113.
- Davitt, Mikael. XIV Nr 1 s. 66, 70.
- Dede ting, Gottlands län. B. 308, 310, 311, 536—589. V. 85, 86, 129\*—278\*, 301\*, 378\*. VI, 56. XII, 12, 21, 81, 188, 196, 222.
- Degeberga s:n, Kristianstads län. III, 40. V. 308\*, 355\*, 380\*. XII, 97, 228.
- Degebergs landtbruksinstitut. B. 120.
- De Geer, L., den äldre. V, 48.
- Degelgötmetsall. XIII, 66.
- Degerman, Carl. XIX, 38.
- Degerfors järnverk, Örebro län. B. 419. VI, 95.
- Degerfors kapell, Örebro län. V, 184, 336\*.
- Degerfors s:n, Västerbottens län. B. 495, 496, 497, 498, 536—589. V. 250, 251, 252, 148\*, 158\*, 176\*, 194\*, 212\*, 230\*, 248\*, 266\*, 276\*, 348\*, 364\*, 368\*, 396\*. XII, 18, 202.
- Degerhamn, Öland. B. 304. VI, 53. VIII Nr 6 s. 37, 40, 72, 50, 75.
- Dehn, Paul. XVIII, 16.
- Deklaration af in- och utförselvärden. XIII, 90.
- Delary, Kronobergs län. B. 290. VI, 48.
- De Laval, G. B. 181.
- Delaware. Handelsvärde å jord. XIV Nr 3 s. 87. — Svenskar i. XX, 115, 116.
- Delin, Arvid, kronolänsman. B. 459. XVII, 125.
- Dellän. VI, 107.
- Delsbo s:n, Gäfleborgslän. B. 453. V. 222, 343\*, 363\*, 365\*, 394\*.
- Delsbo tingslag, Gäfleborgslän. B. 449, 450, 451, 453, 536—589. V. 216, 217, 222, 129\*—278\*, 343\*, 394\*. XII, 17, 201.
- Demografiska hufvudområden, Sveriges. B. 225. V, 4.
- Denver, Colorado. Svenskar i. XX, 119.
- Des Moines, Iowa. Svenskar i. XX, 117, 119.
- Destilleringsverk. XIII, 79.
- Dexter, F. R. B. IV, 4.
- Dietzel, Heinrich, professor. XVIII, 113.
- Dillnäs s:n, Södermanlands län. V. 287\*, 351\*, 372\*. XII, 42, 209.
- Dimbo s:n, Skaraborgslän. V, 327\*, 360\*, 388\*. XII, 152, 246.
- Dimbo (gamla) tingslag, Skaraborgslän. B. 388, 389, 392, 536—589. V. 153, 154, 156, 129\*—278\*, 327\*, 388\*. VI, 87. XII, 15, 22, 153, 190, 198, 246.
- Dingelvik, Älfsborgslän. VIII Nr 3 s. 37.
- Dingtuna s:n, Västmanlands län. III, 43. V. 336\*, 363\*, 392\*. XII, 176, 255.
- Diskonteringar, italienska bankers. XVIII, 45.
- Diskontosatser. England. XIII, 23, 25. — Frankrike. XIII, 28. — Sverige. B. 131, 782. XIII, 28. — Tyskland. XIII, 28.
- Distings marknad. XVII, 69.
- District of Columbia. Handelsvärde å jord. XIV Nr 3 s. 87. — Svenskar i. XX, 115, 116.
- Djupvik, Gäfleborgslän. B. 455. VI, 108.
- Djura kapell, Kopparbergslän. V. 206, 340\*, 363\*.
- Djur, lefvande. In- och utförsel af. B. 145. XIII, 97.
- Djurröds s:n, Kristianstads län. V. 100, 308\*, 355\*, 380\*. XII, 97, 228.
- Djursdala s:n, Kalmar län. V. 76, 299\*, 354\*, 377\*. XII, 74, 220.
- Djursholm. V, 21. XII, 29, 206.
- Djurstad, Öland. VIII Nr 6 s. 8.
- Djurö s:n, Stockholms län. V. 283\*, 350\*, 370\*. XII, 30, 206.
- Dominion-linien. II, 11, 101, 103, 109, 125. — Dess emigranthotell. II, 124, 138.
- Domnarfvet. B. 170, 436, 440, 441. V. 203. VI, 103, 105.
- Domsjö, Västernorrlands län. B. 470. VI, 110, 112.
- Donaldson. XIV Nr 3 s. 13, 17, 113.
- Donaldson-linien. II, 11.
- Dordloffa Erik Ersson. B. 857.
- Dorotea s:n, Västerbottens län. B. 493, 495, 496, 497, 498, 536—589. V. 250, 257, 148\*, 158\*, 176\*, 194\*, 212\*, 230\*, 248\*, 266\*, 276\*, 348\*, 364\*, 36\*\*, 396\*. VI, 116, 118. XII, 18, 202.
- Dragsmarks s:n, Göteborgs och Bohus län. B. 362. V, 318\*, 358\*, 385\*. XII, 128, 238.



- Drammen. Svenskar i. XX, 61.  
Drefs s:n, Kronobergs län. V, 297\*, 353\*, 376\*. XII, 68, 218.  
Dricka. Tillverkning af. XIII, 82.  
Drittelfabriker. XIII, 54.  
Drogden. B, 803.  
Drothems s:n, Östergötlands län. V, 52, 291\*, 352\*, 373\*. XII, 51, 212.  
Drängar (inom jordbruket). Bilaga IX.  
Drängsereds s:n, Hallands län. V, 315\*, 358\*, 384\*. XII, 120, 235.  
Dufbo, Stockholms län. V, 21.  
Dufed, Jämtlands län. VI, 113.  
Duisburg. Svenskar i. XX, 96.  
Duluth, Minn. Svenskar i. XX, 117, 119.  
Dunkerque. Svenskar i. XX, 108.  
Dunkers s:n, Södermanlands län. V, 288\*, 351\*, 372\*. XII, 43, 210.  
Durandi, Jacopo. XIV N:r 3 s. 113.  
Durham. Svenskar i. XX, 105.  
Dykes, G. P. III, 23.  
Dyrssen, Gerh., landshöfving, VIII N:r 2 s. 4. XVII, 56.  
Düsseldorf. Svenskar i. XX, 95, 96.  
Dådrans kapell, Kopparbergs län. V, 207, 340\*, 363\*.  
Dädesjö s:n, Kronobergs län. V, 297\*, 353\*, 376\*. XII, 68, 218.  
Dänningelanda s:n, Kronobergs län. V, 297\*, 353\*, 376\*. XII, 69, 218.  
Döderhults s:n, Kalmar län. V, 300\*, 354\*, 377\*. XII, 76, 221.  
Dödlighet. B, 54, 55, 64, 179, 237. IV, 60, 66, 86, 150, 225. IV, 224. V, 6, 7\*, 32\*. — Häradsvis. B, 563. V, 160\*. — Landsbygden, länsvis. V, 56\*. — Länsvis. B, 590. V, 32\*, 66\*. — Större städer. V, 404\*. — Se äfven uppslagsordet Befolkningsrörelsen. För andra länder än Sverige, se under Befolkningsförhållanden vid de särskilda ländernas namn.  
Dörarps s:n, Kronobergs län. V, 298\*, 353\*, 376\*. XII, 71, 219.  
Dörby, Öland. VIII N:r 6 s. 47.  
Dörby s:n, Kalmar län. V, 78, 299\*, 354\*, 377\*. XII, 75, 220.  
Eaton Cole & Burnham Co. XV, 27.  
Eckerbom, A. K., agronom; författat Bilaga XIV N:r 3. XIV N:r 3 s. 113.  
Eckhäll, Gust. A., kronolänsman. B, 520. XVII, 137.  
Eda s:n, Värmlands län. B, 402, 407. V, 171, 333\*, 361\*, 391\*. VI, 93. VIII N:r 2 s. 3, 4, 35, 48, 49, 50. XII, 168, 252.  
Edebo s:n, Stockholms län. V, 281\*, 350\*, 370\*. XII, 26, 204.  
Edeboviken, Stockholms län. VI, 25.  
Edebäck, Värmlands län. XVII, 172.  
Edefors s:n, Norrbottens län. B, 511. V, 262, 131\*, 349\*, 369\*, 396\*. Ingår i öfrigt i tabellerna under Öfver-Luleå s:n.  
Edeforsen, Norrbottens län. B, 516. VI, 122.  
Edelcrantz., A. N. B, 95.  
Edelfelt, A. G. A. XVI, 23.  
Edenholm, C. J., emigrant-agent. II, 36, 50.  
Edestads s:n, Blekinge län. V, 91, 305\*, 355\*, 379\*. XII, 89, 225.  
Edinburgh. Svenskar i. XX, 105.  
Edin, K. A., docent; författat Bilaga VIII N:r 1 samt ett bidrag till Bilaga II, II, 135. V, 163.  
Edlund, Nils, kontraktsprost. B, 476. XVI, 88. XVII, 182.  
Edmund-Tacker law. III, 32.  
Eds cellulosafabrik, Kalmar län. B, 304. VI, 55.  
Eds provinsialläkaredistrikt, Älfsborgs län. B, 385. XVII, 210.  
Eds s:n, Stockholms län. V, 21, 283\*, 350\*, 370\*. XII, 29, 205.  
Eds s:n, Värmlands län. B, 402. V, 169, 332\*, 361\*, 390\*. XII, 166, 251.  
Eds s:n, Västernorrlands län. B, 467, 468. V, 233, 345\*, 363\*, 366\*, 395\*.  
Edsbergs h:d, Örebro län. B, 229, 414, 415, 416, 418, 536 — 589. V, 8, 180, 184, 129\* — 278\*, 335\*, 391\*. VI, 96. XII, 15, 22, 174, 191, 199, 254.  
Edsbergs s:n, Örebro län. V, 184, 335\*, 362\*, 391\*. XII, 173, 254.  
Edsbro s:n, Stockholms län. V, 282\*, 350\*, 370\*. XII, 26, 204.  
Edsle s:n, Västernorrlands län. B, 468. V, 234, 345\*, 363\*, 366\*, 395\*.  
Edshults s:n, Jönköpings län. V, 60, 294\*, 352\*, 375\*. XII, 61, 216.  
Edsleskogs s:n, Älfsborgs län. V, 324\*, 359\*, 387\*. XII, 144, 244.  
Edsvära s:n, Skaraborgs län. V, 157, 328\*, 360\*, 389\*. XII, 155, 247.  
Edåsa s:n, Skaraborgs län. V, 327\*, 360\*, 388\*. XII, 151, 246.  
Eftra s:n, Hallands län. V, 315\*, 358\*, 383\*. XII, 120, 235.  
Efverlöfs s:n, Malmöhus län. V, 108, 312\*, 357\*, 382\*. XII, 110, 232.  
Efveröds s:n, Kristianstads län. V, 100, 308\*, 355\*, 380\*. XII, 97, 228.  
Egby s:n, Öland. V, 300\*, 354\*, 377\*. VIII N:r 6 s. 7, 10, 12, 14, 16, 18, 20, 22, 24, 29, 31, 44, 46, 63. XII, 78, 221.  
Egendomar, större. XII, 203.  
Egerström, Axel, öfverjägmästare. B, 502. XVII, 90.  
Eggby s:n, Skaraborgs län. V, 328\*, 361\*, 389\*. XII, 156, 248.  
Eggvena s:n, Älfsborgs län. V, 141, 320\*, 359\*, 386\*. XII, 133, 240.  
Egnahemsrörelsen. B, 3, 13, 20, 21, 194, 199, 204, 673, 699, 714, 845. VIII N:r 2 s. 68. VIII N:r 3 s. 42, 53, 54, VIII N:r 4 s. 91, 94. VIII N:r 5 s. 28, 42. VIII N:r 6 s. 93. XVII, 11. 12, 13, 14, 16, 18, 21, 23, 26, 27, 29, 33, 34, 37, 40, 41, 42, 45, 48, 50, 54, 56, 59, 61, 63, 65, 67, 72, 75, 78, 82, 92, 94, 101, 103, 104, 107, 113, 116, 132, 137, 138, 149, 152, 154, 169, 173, 174, 177, 184, 185, 218. XVIII, 33, 34, 36, 92, 103, 104. XIX, 29, 40, 41, 42, 51, 54, 63, 68, 97. XX, 43, 136. — I Preussen, på de Brittiska öarna och i Förenta Staterna, se Bilaga XIV. — I Norge. B, 714. — Bland svenskar i Förenta Staterna. XX, 169.  
Ekby s:n, Skaraborgs län. V, 325\*, 361\*, 387\*. XII, 146, 244.



- Ekes s:n, Gottlands län. V, 304\*, 354\*, 379\*. XII, 86, 224.
- Ekeberga s:n, Kronobergs län. B, 292. V, 69, 297\*, 353\*, 376\*. XII, 68, 218.
- Ekeby kakelfabrik, Uppsala län. V, 32.
- Ekeby s:n, Gottlands län. V, 301\*, 355\*, 378\*. XII, 81, 222.
- Ekeby s:n, Malmöhus län. B, 339. V, 110, 310\*, 356\*, 381\*. XII, 104, 230.
- Ekeby s:n, Uppsala län. B, 258. V, 286\*, 350\*, 372\*. VI, 27, 28. XII, 38, 208.
- Ekeby s:n, Örebro län. V, 334\*, 362\*, 391\*. XII, 172, 253.
- Ekeby s:n, Östergötlands län. B, 272. V, 54, 292\*, 351\*, 374\*. XII, 54, 214.
- Ekebyborna s:n, Östergötlands län. V, 293\*, 352\*, 374\*. XII, 57, 214.
- Ekelund, H. VI, 12.
- Ekelöf, Erik, provinsialläkare. B, 250, 316, 687. XVII, 191.
- Ekenstam, C. Th. af, härads-höfding. B, 678.
- Ekerot, V. XVII, 38.
- Ekers s:n, Örebro län. V, 334\*, 362\*, 391\*. XII, 171, 253.
- Ekerö s:n, Stockholms län. B, 246. V, 22, 282\*, 350\*, 370\*. XII, 28, 205.
- Ekeskogs s:n, Skaraborgs län. V, 326\*, 361\*, 388\*. XII, 148, 245.
- Ekelholm, J. A., kyrkoherde. VII, 28.
- Eklund, J. A., biskop. VIII N:r 4 s. 79. XX, 64.
- Ekman, G. B, 121.
- Ekman, G. H., kronolänsman. B, 306. XVII, 112.
- Eks s:n, Skaraborgs län. V, 325\*, 361\*, 387\*. XII, 146, 244.
- Eks härads s:n, Värmlands län. V, 174, 334\*, 362\*, 391\*. XII, 169, 252.
- Eksjö. B, 281, 286. V, 64, 5\*, 296\*, 353\*.
- Eksjö landsförs., Jönköpings län. V, 294\*, 353\*, 375\*. XII, 61, 216.
- Eksjö provinsialläkaredistrikt, Jönköpings län. XVII, 193.
- Eksta s:n, Gottlands län. V, 304\*, 354\*, 379\*. XII, 86, 224.
- Ekströmsberg, Norrbottens län. VI, 120.
- Ekwall, Rich. XIX, 43.
- Edsberga s:n, Hallands län. V, 118, 315\*, 357\*, 383\*. XII, 119, 235.
- Elektriska maskinfabriker. XIII, 79.
- Elena, drottning. XVI, 42.
- Elfången, Älfsborgs län. VIII N:r 5 s. 17.
- Elgquist, G. R., kyrkoherde. B, 295. XVII, 145.
- Ellings s:n, Skaraborgs län. V, 329\*, 360\*, 389\*. XII, 158, 248.
- Eljaröd s:n, Kristianstads län. V, 308\*, 355\*, 380\*. XII, 98, 228.
- Elleholms s:n, Blekinge län. V, 92, 93, 305\*, 355\*, 379\*. XII, 89, 226.
- Ellekulla s:n, Älfsborgs län. Se Älekulla s:n, Älfsborgs län.
- Ellenö, Älfsborgs län. VIII N:r 4 s. 51.
- Ellis Island, immigranstation. II, 146. XX, 135, 153.
- Elmeboda s:n, Kronobergs län. V, 297\*, 353\*, 376\*. XII, 67, 218.
- Elmhult, Kronobergs län. V, 70.
- Elsass-Lothringen. Befolkningsförhållanden. IV, 78, 92.
- Elster, L. XIV N:r 3 s. 113.
- Emigrantagenter. I, 19, 23, 85, 87, 106, 118. — Sverige. B, 14, 615, 617, 639, 640. I, 71, 72, 89, 91, 95, 106, 110, 111, 113, 119, 121, 123, 124, 125. II, 10, 17, 29, 31, 33, 49, 59, 63, 65, 66, 69, 75, 92. VII, 9, 11. XVII, 89. — Öfriga länders. Se under Utvandring-lagstiftning vid desärskilda ländernas namn.
- Emigrantfartyg. Se Utvandrarfartyg.
- Emigranthotell. II, 121. — I England. II, 123. — I Norge. II, 114, 135. — I Sverige. II, 14, 71, 72. — I Tyskland. II, 133. — Se äfven Immigranthen.
- Emigrantlinier. II, 106.
- Emigrantvärfning. I europeiska länder. I, 18, 37, 126. — Immigrationsländernas. II, 103. — I Sverige. B, 4, 20. I, 131. II, 71, 92, 148. III, 17. VII, 11. VIII N:r 2 s. 84. VIII N:r 3 s. 46. VIII N:r 4 s. 84. VIII N:r 5 s. 42. VIII N:r 6 s. 82. XVI, 98. XVII, 38, 46, 88, 91, 101, 105, 106, 109, 111, 116, 129, 136, 141, 147, 164, 167, 173, 175, 177, 183, 185, 194, 197, 208, 214, 216, 221.
- Emigration. Se Utvandring.
- Emigrationsutredningen. Tillkomst och utförande. B, 1.
- Emislöfs s:n, Kristianstads län. V, 307\*, 355\*, 380\*. XII, 96, 228.
- Emissionsbanker. B, 782.
- Emsfors, Kalmar län. B, 304. VI, 55.
- Emån. B, 285. VI, 46, 52, 54, 73.
- Endre s:n, Gottlands län. V, 301\*, 354\*, 378\*. XII, 81, 222.
- Endre ting, Gottlands län. B, 308, 310, 311, 536—589. V, 85, 86, 129\*—278\*, 301\*, 378\*. VI, 56. XII, 12, 21, 81, 188, 196, 222.
- England (Storbritannien och Irland). Bankclearings. XIII, 23, 25. — Befolkningsförhållanden. B, 594, 610. IV, 15, 66, 78. XIV N:r 1 s. 54, 55. — Bergverks- och metallartiklar, exportpriser. XIII, 74. — Diskontosatser. B, 782. XIII, 23, 25, 28. — Fisk, importpriser. XIII, 61. — Handel. IV, 18, 25. — Industri. IV, 15, 17, 18, 25. — In- och utvandring. B, 598, 610. IV, 7, 16, 19, 34, 104, 122. — Jordbruk. IV, 15, 19. — Järnvägar. B, 810. IV, 25. — Kolonialförvärf. IV, 17. — Ladugårds- och landtbruksprodukter, priser. XIII, 39, 44, 50. — Silfverpriset. XIII, 23. — Sjöfart. IV, 18, 25. — Småbruksrörelsen. XIV N:r 1 s. 1. — Smörpriser. XIII, 40. — Stenkolsproduktion och förbrukning. IV, 25. XIII, 78. — Svenskar i. XX, 104. — Sveriges handel med. XIII, 92. — Tackjärnstillverkning. IV, 25. — Trämassa och trävaror, priser. XIII, 58, 59. — Tulluppbörd. XIII, 95. — Utvandring-lagstiftning. I, 13, 15, 16, 22, 26, 44, 46, 74, 80, 82, 88, 91, 92, 93, 95, 106, 107, 109, 112, 114, 115, 116, 117, 118, 119, 120, 124, 125, 127, 143, 144, 145, 146, 149, 153, 154, 157, 158, 159. II, 125.
- Englund, Gösta, jägmästare. B, 442. XVII, 87.
- Englund, Nils, förste provinsialläkare. B, 383. XVII, 208.



- Engström, N., d:r. XIII, 49.  
 Engström, T. VIII N:r 6 s. 3.  
 Enhörning, E., konsul. II, 125, 126.  
 Enköping. B, 253, 254, 258. V, 31, 35, 5\*, 286\*, 350\*. VI, 31.  
 Enköpings-Näs s:n, Uppsala län. V, 285\*, 351\*, 371\*. XII, 34, 207.  
 Enköpingsslätten. VI, 29.  
 Enköpingsåsen. VI, 33.  
 Enskiftet. Se Skiftesverket.  
 Enslöfs s:n, Hallands län. B, 352. V, 118, 315\*, 358\*, 383\*. — Del af. XII, 118, 119, 235.  
 Entreprenadväsendet. B, 792.  
 Envikens s:n, Kopparbergs län. B, 438. V, 202, 339\*, 363\*, 393\*.  
 Enåkers s:n, Västmanlands län. V, 192, 333\*, 363\*, 392\*. XII, 180, 256.  
 Enångers s:n, Gäfveborgs län. B, 453. V, 220, 342\*, 363\*, 365\*, 394\*.  
 Enångers tingslag, Gäfveborgs län. B, 449, 450, 451, 456, 536—589. V, 216, 217, 220, 129\*—278\*, 342\*, 394\*. VI, 107, 108. XII, 17, 201.  
 Enåsa kapell, Skaraborgs län. V, 325\*, 360\*, 388\*.  
 Ericsson, Aaby. XVII, 23.  
 Ericsson, John. XVI, 95.  
 Ericsson, L. M., & Co. XV, 10.  
 Eriksbergs s:n, Älfsborgs län. V, 321\*, 359\*, 386\*. XII, 136, 241.  
 Erikson, Joh. XVII, 48.  
 Eriksson, Carl, emigrantagent. II, 36, 40, 50, 67.  
 Eriksson, Gustaf. XVII, 75.  
 Eriksson, Sven. V, 144.  
 Erikstads s:n, Älfsborgs län. V, 324\*, 359\*, 387\*. VIII N:r 4 s. 4, 5, 6, 7, 9, 11, 13, 17, 18, 21, 25, 35, 59, 60, 84, 93. XII, 143, 243.  
 Eringsboda s:n, Blekinge län. B, 321. V, 91, 92, 305\*, 355\*, 379\*. XII, 89, 225.  
 Erska s:n, Älfsborgs län. V, 320\*, 360\*, 385\*. VIII N:r 5 s. 5, 7, 11, 22. XII, 132, 240.  
 Ervalla s:n, Örebro län. V, 181, 336\*, 362\*, 392\*. XII, 175, 254.  
 Esarps s:n, Malmöhus län. V, 312\*, 357\*, 382\*. XII, 111, 232.  
 Esbjerg—Harwich-linien. II, 113, 132.  
 Eskelhem s:n, Gottlands län. V, 303\*, 354\*, 378\*. XII, 85, 224.  
 Eskiltorps s:n, Malmöhus län. V, 309\*, 357\*, 381\*. XII, 101, 229.  
 Eskilstuna. B, 77, 99, 113, 123, 174, 262, 263, 266, 764. III, 38. V, 38, 39, 42, 5\*, 289\*, 351\*, 401\*—409\*. VI, 32, 35, 36. XVII, 15. XIX, 9.  
 Eskilstuna-ån. B, 266. VI, 35.  
 Eskilsätters s:n, Värmlands län. V, 170, 332\*, 362\*, 391\*. XII, 166, 251.  
 Eslöf. B, 339. V, 109.  
 Espereds s:n, Älfsborgs län. V, 321\*, 359\*, 386\*. XII, 134, 240.  
 Esphults s:n, Kristianstads län. V, 307\*, 355\*, 380\*. XII, 97, 228.  
 Espö s:n, Malmöhus län. V, 313\*, 357\*, 383\*. XII, 114, 234.  
 Essex. Svenskar i. XX, 105.  
 Essunga s:n, Skaraborgs län. B, 390. V, 160\*, 329\*, 360\*, 389\*. XII, 159, 249.  
 Estuna s:n, Stockholms län. V, 282\*, 350\*, 370\*. XII, 27, 205.  
 Etelhems s:n, Gottlands län. V, 304\*, 355\*, 379\*. XII, 87, 225.  
 Europa. Arealens fördelning. XIII, 30. — Befolkningsförhållanden. B, 88, 100, 101, 105, 113, 116, 126, 141, 151, 165, 166, 177, 179, 189, 201. IV, 11, 68, 76, 101, 137, 146. V, 10. XIII, 7. — In- och utvandring. B, 180, 201, 596. IV, 3, 70, 76, 101, 112, 121, 147. XIII, 16. XVIII, 58. — Järnvägar. IV, 14. XIII, 116. — Jfr äfven Nordväst-europa, Sydvästeuropa och Östeuropa.  
 Evakuationsutvandring. XVIII, 73, 80.  
 Evangeliska Fosterlandsstiftelsen. B, 150.  
 Evertsbergs kapell, Kopparbergs län. V, 208, 340\*, 363\*.  
 Examensväsendet. B, 864.  
 Export. Se Utförel.  
 Fabriker. Antal. V, 123\*. XIII, 77, 79, 81. — Arbetare. V, 123\*. XIII, 77, 79, 80, 81. — Bevillingstaxerad inkomst. XIII, 78, 79, 81. — Dagsverken. XIII, 79, 81. — Tillverkningsvärde. XIII, 77, 79, 81. — Ägare. V, 122\*. XIII, 78.  
 Fabriksarbete. Arbetsledning och arbetsintensitet. Bilaga XV.  
 Fackdomstolar. B, 847.  
 Fackföreningar. B, 187, 824, 833. VIII N:r 2 s. 71, 73. VIII N:r 3 s. 41. XIX, 18, 20, 40, 65.  
 Fackskolor och fackundervisning. B, 114, 120, 868. XIX, 66. Se äfven Yrkesskolor.  
 Fagerhults s:n, Kalmarlän. V, 299\*, 354\*, 377\*. XII, 75, 220.  
 Fagerhults s:n, Kristianstads län. V, 98, 305\*, 356\*, 379\*. XII, 91, 226.  
 Fagerreds s:n, Hallands län. B, 355. V, 315\*, 358\*, 384\*. VI, 74. XII, 121, 236.  
 Fagersta, Västmanlands län. B, 429. VI, 99.  
 Faggot, Jakob. B, 59.  
 Fahllbeck, P., professor; författat en artikel i Bilaga XVIII. — B, 8, 868, 877. IX, 2. XIII, 17, 47. XVIII, 1. XIX, 94.  
 Fahlerantz, G. E., häradshöfding. B, 33.  
 Falbygden. B, 386. VI, 8, 9, 81, 83, 85, 86, 87.  
 Falkenberg. B, 351, 352, 356, 357. V, 119, 121, 5\*, 316\*, 357\*. VI, 74, 76.  
 Falköping. B, 388, 394. V, 161, 5\*, 331\*, 360\*.  
 Falköpings landsförsamling, Skaraborgs län. V, 158, 326\*, 360\*, 388\*.  
 Falköpings västra landskommun, Skaraborgs län. V, 388\*. XII, 150, 246.  
 Falköpings östra landskommun, Skaraborgs län. V, 156, 389\*. XII, 154, 247.  
 Fallgren, Ax. XX, 30.  
 Falsterbo. B, 345. V, 5\*, 314\*, 357\*. VI, 71.  
 Falu koppargruva. B, 432, 441. VI, 16, 101, 104.  
 Falu landsförsamling, Kopparbergs län. B, 435. V, 201, 339\*, 363\*, 393\*.  
 Falun. B, 53, 90, 99, 105, 434, 441. V, 212, 5\*, 341\*, 363\*, 401\*—409\*.  
 Familjeställningen. I Sveriges befolkning, jämförd med Västeuropas. XIII, 9.  
 Fardagsrätt. XI, 16.  
 Fardhems s:n, Gottlands län. V, 304\*, 354\*, 379\*. XII, 87, 225.



- Fardhems ting, Gottlands län. B. 310, 311, 536—589. V. 85, 86, 129\*—278\*, 304\*, 379\*. XII, 12, 21, 87, 188, 196, 225
- Farhults s:n, Malmöhus län. V. 110, 310\*, 356\*, 381\*. XII, 104, 231.
- Faringe s:n, Stockholms län. V. 282\*, 350\*, 370\*. VI, 21, XII, 26, 204.
- Farstorps s:n, Kristianstads län. V. 307\*, 355\*, 380\*. XII, 94, 227.
- Fartyg. Se Handelsflottan.
- Fartyg, vagnar, maskiner. Fabriker för tillverkning af. XIII, 81. — In- och utförsel af. XIII, 98.
- Fasterna s:n, Stockholms län. V. 282\*, 350\*, 370\*. XII, 27, 205.
- Fastighet, annan än jordbruks-. Häradsvis. V. 179\*. — Sockenvis. V. 281\*.
- Fastighetshandel. VIII N:r 4 s. 36. X, 57.
- >Fastingen.> VIII N:r 2 s. 13.
- Fattighjon. Se Fattigvård.
- Fattigvård. B. 844. VIII N:r 2 s. 70. VIII N:r 4 s. 61. VIII N:r 5 s. 10. XVII, 181, 210. — Länsvis. V. 125\*, 397\*. — Sockenvis. V. 370\*. — Större svenska städer. V. 409\*. — Förenta Staterna. XX, 141.
- Fattigvårdsdistrikt. B. 844.
- Fattigvårdsstadgan af år 1847. B. 136.
- Faurås h:d, Hallands län. B. 351, 352, 353, 536—589. V. 117, 119, 129\*—278\*, 315\*, 384\*. XII, 13, 21, 121, 189, 197, 236.
- Faxälven. B. 470. VI, 111.
- Fegen, Hallands län. V. 119.
- Felestads s:n, Malmöhus län. V. 311\*, 356\*, 382\*. XII, 106, 231.
- Fellingsbro h:d, Örebro län. B. 228, 414, 415, 416, 418, 419, 536—589. V. 8, 180, 181, 129\*—278\*, 336\*, 392\*. VI, 97. X, 69. XII, 16, 22, 175, 191, 199, 254.
- Fellingsbro s:n, Örebro län. V. 181, 336\*, 362\*, 392\*. XII, 175, 254.
- Femsjö s:n, Jönköpings län. V. 296\*, 353\*, 376\*. XII, 65, 217.
- Fenneslunda s:n, Älfsborgs län. V. 321\*, 359\*, 386\*. XII, 135, 241.
- Fernström, A. K. XX, 32.
- Fernow, E. VIII N:r 2 s. 3.
- Ferri, Enrico. XVIII, 40.
- Fick, Axel, direktör. XIX, 45.
- Fideikommiss. B. 94. XIX, 54. — På Irland. XIV N:r 1 s. 63.
- Fide s:n, Gottlands län. V. 303\*, 354\*, 379\*. XII, 86, 224.
- Fifereds s:n, Älfsborgs län. V. 143, 323\*, 358\*, 387\*. XII, 140, 242.
- Fifvelstads s:n, Östergötlands län. V. 292\*, 351\*, 374\*. XII, 55, 214.
- Fikon. In- och utförsel af. XIII, 99.
- Filipstad. B. 401, 408. III, 42. V, 176, 5\*, 334\*, 362\*. VI, 90.
- Filipstads bergslag. B. 399. VI, 89, 90.
- Films s:n, Uppsala län. B. 254. III, 38. V, 286\*, 350\*, 372\*. XII, 38, 208.
- Finja s:n, Kristianstads län. B. 330. V, 306\*, 355\*, 380\*. XII, 94, 227.
- Finland. Befolkningsförhållanden. B. 594. IV, 78. — Handel med Sverige XIII, 92. In- och utvandring. I, 1. II, 68. IV, 7, 38, 104, 125. XX, 56, 89. — Jordbruksbefolkningens utveckling. IX, 171. — Järnvägar. XIII, 117. — Sjöförbindelsen med Sverige. B. 772. XIII, 111, 114. — Skogar. VI, 12. — Torfmossar. VI, 11. — Tulluppbörd. XIII, 95.
- Finland och Ryssland. Invandring till och utvandring från Sverige. B. 230, 231, 608, 609. IV, 57. XX, 55, 89.
- Finmarkens amt, Norge. Sven-skar i. XX, 60.
- Finnekumlas:n, Älfsborgs län. V. 322\*, 359\*, 387\*. XII, 138, 242.
- Finnerödja s:n, Skaraborgs län. V. 154, 325\*, 361\*, 388\*. XII, 147, 245.
- Finnforsen. B. 500. VI, 119.
- Finnveden, Jönköpings län. B. 281. V, 70.
- Finsen, N. XVI, 50.
- Finspång, Östergötlands län. B. 276. V, 48. VI, 41.
- Finspångs län h:d, Östergötlands län. B. 270, 271, 272, 274, 275, 536—589. V, 47, 129\*—278\*, 291\*, 374\*. VI, 36, 39, 40. XII, 11, 20, 52, 187, 195, 213.
- Fischer, Gustav. XIV N:r 3 s. 73.
- Fisk. Importpriser i England. XIII, 61. — In- och utförsel af. XIII, 61, 62.
- Fiskareklassen. B. 56, 81, 130. IX, 17, 18, 25—28, 33, 39, 42, 46. XIII, 62. — Inom olika län och länsgrupper. IX, 56, o. ff. — Länsvis (stiftsvis). IX, 206 o. ff. — Se äfven Yrkesfördelning.
- Fiske. B. 169, 756. VI, 19. VIII N:r 6 s. 73. XIII, 60. XVII, 31, 80. XIX, 29, 98. Se äfven under länsnamnen.
- Fiskeby, Östergötlands län. B. 276. VI, 40.
- Fiskebäckskil, Göteborgs och Bohus län. B. 79.
- Fiskebäckskils s:n, Göteborgs och Bohus län. B. 365. V, 129, 385\*. XII, 238.
- Fiskehamnar. B. 756.
- Fiskeriprodukter. Afsättning af. B. 756. XIX, 98.
- Fitja s:n, Uppsala län. V. 32, 285\*, 351\*, 371\*. XII, 35, 207.
- Fiume. Utvandring öfver. IV, 114.
- Fjelle s:n, Malmöhus län. V. 312\*, 357\*, 382\*. XII, 109, 232.
- Fjellström, Hj., kyrkoherde. B. 506. XVII, 185.
- Fjögesta, Örebro län. V. 184.
- Fjälkestads s:n, Kristianstads län. V. 307\*, 355\*, 380\*. XII, 95, 228.
- Fjälkinge s:n, Kristianstads län. V. 307\*, 355\*, 380\*. XII, 95, 227.
- Fjällbacka, Göteborgs och Bohus län. B. 365. VI, 79.
- Fjällbacka kapell, Göteborgs och Bohus län. B. 362. V, 133, 319\*, 358\*.
- Fjällsjö s:n, Västernorrlands län. B. 468. V, 234, 345\*, 364\*, 366\*, 395\*.
- Fjärdhundra hushållnings-sällskapsdistrikt, Västmanlands län. XV I, 60.
- Fjäre h:d, Hallands län. B. 351, 352, 353, 356, 536—589. V, 117, 120, 129\*—278\*, 316\*, 384\*. VI, 76. XII, 13, 21, 123, 189, 197, 236.
- Fjärestads s:n, Malmöhus län. V. 310\*, 356\*, 381\*. XII, 104, 230.
- Fjärås s:n, Hallands län. V. 316\*, 358\*, 384\*. XII, 123, 236.
- Flach, C., emigrantagent. II, 36, 40, 50.



- Flackarps s:n, Malmöhus län. V. 312\*, 357\*, 382\*. XII, 111, 233.
- Flakebergs s:n, Skaraborgs län. V. 329\*, 361\*, 389\*. XII, 158, 248.
- Fleetwood, Edw. XVII, 26.
- Flemminge, Östergötlands län. B, 276. VI, 41.
- Flen. B, 263.
- Flenninge s:n, Malmöhus län. V. 310\*, 356\*, 381\*. XII, 104, 230.
- Flens s:n, Södermanlands län. V. 41, 288\*, 351\*, 372\*. XII, 43, 210.
- Flensburg. Svenskar i. XX, 96.
- Flerbörder. V, 6.
- Fleringe s:n, Gottlands län. B, 311. V, 302\*, 355\*, 378\*. XII, 83, 223.
- Flickskolor. B, 124.
- Flintrännan. B, 803.
- Flisby s:n, Jönköpings län. V, 294\*, 353\*, 375\*. XII, 61, 216.
- Fliseryds s:n, Kalmar län. B, 300. V, 77, 299\*, 354\*, 377\*. XII, 75, 220.
- Flistads s:n, Skaraborgs län. V, 325\*, 361\*, 388\*. XII, 147, 245.
- Flistadss:n, Östergötlands län. V, 290\*, 352\*, 373\*. XII, 49, 212.
- Flo s:n, Skaraborgs län. V, 329\*, 361\*, 389\*. XII, 157, 248.
- Floby s:n, Skaraborgs län. B, 390. V, 157, 329\*, 360\*, 389\*. XII, 157, 248.
- Floda s:n, Kopparbergs län. V, 209, 341\*, 363\*, 393\*.
- Floda s:n, Södermanlands län. V, 288\*, 351\*, 372\*. XII, 42, 209.
- Flodström, L., aktuarie; författaren artikeli Bilaga XVIII. B, 138, 140, 208, 781. V, 128\*. VIII N:r 5 s. 10. XIII, 17, 18, 89. XVIII, 13.
- Florida. XX, 123. — Svenskar i. XX, 115, 116. — Unionsdomäner. XIV N:r 3 s. 36.
- Flottledr. norrländska. B, 751. XIX, 88.
- Flundre h:d, Älfsborgs län. B, 369, 371, 372, 375, 376, 377, 536—589. V, 138, 139, 129\*—278\*, 320\*, 385\*. VI, 81, 82, 84. VIII N:r 5 s. 3, 4, 5, 6, 7, 8, 9, 11, 12, 13, 14, 15, 16, 17, 20, 22, 29, 30, 37, 41. XI, 14, 22, 131, 189, 198, 239.
- Flygsandsplanteringar. XIII, 52.
- Flyttningsbetyg, formulär för. II, 9.
- Flyttningförlust. Se Omflyttningresultat.
- Fläckebo s:n, Västmanlands län. V, 337\*, 362\*, 392\*. XII, 178, 256.
- Flädie s:n, Malmöhus län. V, 312\*, 357\*, 382\*. XII, 110, 232.
- Fläsk. Importpriser i England. XIII, 50. — In- och utförsel af. XIII, 42.
- Foderväxter. B, 91, 119. XIII, 32. — Häradsvi. V, 215\*, 232\*.
- Fogdö s:n, Södermanlands län. V, 41, 289\*, 351\*, 373\*. XII, 45, 210.
- Foles s:n, Gottlands län. V, 302\*, 354\*, 378\*. XII, 81, 223.
- Folkare h:d, Kopparbergs län. B, 228, 434, 435, 437, 440, 536—589. V, 8, 200, 201, 205, 129\*—278\*, 340\*, 393\*. VI, 103. XII, 16, 200.
- Folkhögskolor. B, 164. VIII N:r 2 s. 70.
- Folklynnat. Bilaga XVI. VIII N:r 1 s. 12. VIII N:r 2 s. 7, 16, 19, 57. VIII N:r 4 s. 36. VIII N:r 6 s. 39. XVII, 155, 180. XVIII, 87.
- Folkminskning. Angifna fördelar af en gradvis skeende. XVIII, 124.
- Folkmängd (och folkökning). B, 54, 55, 60, 762. IV, 40, 46, 78, 80, 92, 137, 138, 146, 154. V, 10, 11, 3\*, 6\*, 32\*. IX, 9, XIII, 7, 21, 22. XVIII, 86, 131. XIX, 93. — Andel af Europas. IV, 40, 100, 137. — Andel af de fyra nordiska ländernas. IV, 137. — Häradsvi. B, 536. V, 132\*, 160\*, 178\*, 196\*, 250\*, 268\*. — Landsbygden. B, 237, 238. V, 3\*, 4\*, 6\*, 7\*, 13\*, 54\*, 56\*, 57\*, 125\*, 397\*. XIII, 8. — Länsvis. B, 66, 72, 86, 97, 111, 122, 135, 148, 162, 173, 186, 197, 206, 213, 219, 220, 221, 222, 534. V, 4\*, 31\*—51\*, 54\*, 68\*—93\*, 125\*. IX, 196. — Sockenvis. V, 281\*, 370\*. — Industrisocknar och jordbrukssocknar. B, 78, 213, 214, 215, 216, 217, samt under de särskilda länen. — Städerna (hvar för sig eller samfäldt). B, 53, 66, 78, 89, 99, 105, 112, 123, 136, 174, 198, 217, 237, 238. V, 3\*, 4\*,
- 5\*, 6\*, 7\*, 13\*, 401\*, 407\*, 408\*, 409\*. XIII, 7. Se för öfrigt Länsvis, Häradsvi och Sockenvis. — Öfriga länders än Sverige se Befolkningsförhållanden under de respektive ländernas namn.
- Folkpensionering. B, 204. VIII N:r 2 s. 71. XVII, 38, 101. XVIII, 91. XIX, 40, 41, 63.
- Folkundervisningen. B, 136, 827, 864, 867. VIII N:r 1 s. 33. XVI, 6. XVII, 101, 110, 150, 156, 162, 169, 171, 180, 182. XVIII, 93. XIX, 52, 61, 66.
- Folkökning, se Folkmängd.
- Folkärna s:n, Kopparbergs län. V, 205, 340\*, 363\*, 393\*.
- Follingbo s:n, Gottlands län. V, 302\*, 354\*, 378\*. XII, 81, 222.
- Forenade Dampskibsselskab. II, 109, 118.
- Fornåsa s:n, Östergötlands län. V, 293\*, 352\*, 374\*. XII, 57, 214.
- Fors järnverk, Kopparbergs län. B, 440. VI, 103.
- Fors s:n, Jämtlands län. B, 483. V, 241, 346\*, 364\*, 367\*, 395\*.
- Fors s:n, Södermanlands län. B, 236, 262. V, 39, 42, 288\*, 351\*, 372\*. XII, 43, 210.
- Fors s:n, Älfsborgs län. B, 372. V, 139, 320\*, 360\*, 385\*. VIII N:r 5 s. 5, 7, 9, 11, 29. XII, 131, 239.
- Forsa s:n, Gäfleborgs län. B, 450, 453. V, 221, 342\*, 363\*, 365\*, 394\*.
- Forsa s:n, Södermanlands län. V, 288\*, 351\*, 372\*. XII, 43, 210.
- Forsa ting, Gottlands län. B, 310, 311, 313, 536—589. V, 85, 86, 129\*—278\*, 302\*, 378\*. VI, 58. XII, 12, 21, 83, 188, 196, 223.
- Forsa tingslag, Gäfleborgs län. B, 449, 450, 451, 453, 454, 456, 536—589. V, 216, 217, 221, 129\*—278\*, 342\*, 394\*. VI, 107, 108. XII, 17, 201.
- Forsbacka, Gäfleborgs län. B, 455. V, 217. VI, 107.
- Forsby s:n, Skaraborgs län. V, 326\*, 361\*, 388\*. XII, 149, 245.
- Forsell, Carl af. B, 208.
- Forserums s:n, Jönköpings län. B, 282, 286. V, 61, 293\*, 353\*, 375\*. VI, 47. XII, 58, 215.
- Forsgren, J. E. III, 23.



- Forshaga, Värmlands län. B, 407. V, 169. VI, 92.
- Forsheda s:n, Jönköpings län. V, 296\*, 353\*, 376\*. XII, 65, 217.
- Forshems s:n, Skaraborgs län. V, 158, 330\*, 360\*, 390\*. XII, 161, 249.
- Forshälla s:n, Göteborgs och Bohus län. V, 128, 318\*, 358\*, 384\*. XII, 126, 237.
- Forsmarks bruk, Stockholms län. V, 26.
- Forsmarks s:n, Stockholms län. B, 246. V, 281\*, 350\*, 370\*. XII, 26, 204.
- Forsse kraftstation, Väster-norrlands län. B, 470. VI, 111.
- Forsseen, K., kronolänsman. B, 474. XVII, 129.
- Forstmän. Länsvis. IX, 265.
- Fosie s:n, Malmöhus län. B, 339. V, 106, 309\*, 357\*, 381\*. XII, 101, 230.
- Foss s:n, Göteborgs och Bohus län. B, 362. V, 131, 318\*, 358\*, 385\*. XII, 128, 238.
- Fotogen. In- och utförel af. XIII, 103.
- Fotskäls s:n, Älfsborgs län. V, 323\*, 359\*, 386\*. XII, 142, 243.
- Foxen. VIII N:r 3 s. 4.
- Frænckel, Moritz. V, 1.
- Frankrike. Befolkningsförhållanden. B, 594. IV, 23, 78. XIV N:r 1 s. 54. — In- och utvandring. IV, 28, 104, 114, 122. XX, 107. — Sten-kolsförbrukning. XIII, 78. — Sveriges handel med. XIII, 92. — Tulluppbörd. XIII, 95. — Utvandringslagstiftning. B, 631, 635. I, 17, 26, 44, 46, 54, 59, 65, 74, 80, 83, 88, 91, 92, 93, 95, 106, 107, 109, 112, 114, 116, 117, 118, 119, 121, 124, 125, 128, 143, 144, 145, 146, 149, 150, 153, 154, 155, 157, 158, 159, 161. — Växeldiskonto. B, 782. XIII, 28.
- Fredrik I. VIII N:r 6 s. 21.
- Fredrik den store. XIV N:r 2 s. 6, 77, 90.
- Fredrika-Bremerförbundet. XX, 80, 83.
- Fredrika s:n, Västerbottens län. B, 495, 496, 497, 498, 536—589. V, 250, 251, 256, 148\*, 158\*, 176\*, 194\*, 212\*, 230\*, 248\*, 266\*, 276\*, 348\*, 364\*, 368\*, 396\*. XII, 18, 202.
- Fredriksbergs grufva, Jönköpings län. VI, 42.
- Fredriksborg amt, Danmark. Svenskar i. XX, 75.
- Fredrikshald. VIII N:r 3 s. 23, 26, 30, 31. VIII N:r 4 s. 38, 54. — Svenskar i. XX, 61.
- Fredriksort. Svenskar i. XX, 98.
- Fredriksson, Nils, öfveringenjör; författat en artikel i Bilaga XV.
- Fredriksson, Fr., kyrkoherde. B, 411. XVII, 171.
- Fredriksstad. VIII N:r 3 s. 23. — Svenskar i. XX, 61.
- Fredsbergs s:n, Skaraborgs län. V, 325\*, 361\*, 388\*. XII, 146, 244.
- Fredsdomare. B, 847.
- Freeman, Daniel. XIV N:r 3 s. 21.
- Free Soil Democrats. XIV N:r 3 s. 15.
- Frenninge s:n, Malmöhus län. V, 313\*, 356\*, 383\*. XII, 114, 233.
- Frescura, Bernardino. XVIII, 61.
- Fresta s:n, Stockholms län. V, 281\*, 350\*, 370\*. XII, 25, 204.
- Friberg, Per G. B, 32.
- Fridafors, Kronobergs län. VI, 50.
- Fridene s:n, Skaraborgs län. V, 327\*, 360\*, 388\*. XII, 152, 246.
- Fridlefstads s:n, Blekinge län. B, 320. V, 91, 305\*, 355\*, 379\*. XII, 88, 225.
- Friedlander, V. E., kontraktsprost. XVII, 160.
- Friels s:n, Skaraborgs län. V, 329\*, 360\*, 389\*. XII, 158, 248.
- Fries, A. H. XIX, 64.
- Friögerakers s:n, Skaraborgs län. B, 390. V, 326\*, 360\*, 388\*. XII, 150, 246.
- Frihamnar. XIII, 90.
- Frihandel. B, 775. IV, 31.
- Friis, Ernst. XIX, 56.
- Frilager. XIX, 49, 72.
- Frillestads s:n, Malmöhus län. V, 310\*, 356\*, 381\*. XII, 104, 230.
- Frillesås s:n, Hallands län. V, 316\*, 357\*, 384\*. XII, 123, 236.
- Frinnaryds s:n, Jönköpings län. V, 294\*, 353\*, 375\*. XII, 60, 215.
- Frisell, Gunnar. XVII, 43.
- Frisell, Ingw., kyrkoherde. B, 306. XVII, 152.
- Friskbly. XIII, 71.
- Frisla s:n, Älfsborgs län. B, 373, 377. V, 144, 323\*, 359\*, 386\*. VI, 84. XII, 140, 242.
- Fristads s:n, Älfsborgs län. B, 373. V, 141, 323\*, 359\*, 386\*. XII, 142, 243.
- Fritsla, Älfsborgs län. Se Frisla.
- Froiseth, J. Anderson, Mrs. III, 36, 57.
- Frosta h:d, Malmöhus län. B, 338, 339, 342, 343, 344, 536—589. V, 105, 106, 111, 129\*—278\*, 312\*, 382\*. VI, 69, 70, 71. XII, 13, 21, 113, 189, 197, 233.
- Frostländighet. B, 182. VI, 19.
- Frostvikens lappförsamling, Jämtlands län. V, 242, 347\*, 364\*.
- Frostvikens länsmansdistrikt, Jämtlands län. XVII, 134.
- Frostvikens s:n, Jämtlands län. B, 483, 490. V, 242, 347\*, 364\*, 367\*, 395\*. XII, 134. XVII, 134.
- Fru Alstads s:n, Malmöhus län. V, 310\*, 357\*, 381\*. XII, 103, 230.
- Fruktar och trädgårdsväxter. In- och utförel af. XIII, 97.
- Fruktsamheten. B, 75. IV, 66, 91, 152. V, 6. — Häradsvis. V, 160\*. — Länsvis. V, 64\*. — Öfriga länders än Sverige, se Befolkningsförhållanden under de särskilda ländernas namn.
- Frustuna s:n, Södermanlands län. V, 41, 287\*, 351\*, 372\*. XII, 42, 209.
- Fryele s:n, Jönköpings län. V, 295\*, 353\*, 375\*. XII, 64, 216.
- Fryken. VIII N:r 1 s. 19.
- Frykeruds s:n, Värmlands län. V, 168, 352\*, 361\*, 390\*. XII, 165, 251.
- Fryksdals fogderi, Värmlands län. X, 86.
- Fryksdals h:d, Värmlands län. B, 408. V, 131\*, 391\*. VI, 91. VIII N:r 1. XII, 169. Se äfven härads h:d tingslag.
- Fryksdals härads öfre tingslags västra länsmansdistrikt. B, 410. XVII, 121.
- Fryksdals härads nedre tingslags länsmansdistrikt. B, 409. XVII, 120.
- Fryksdals h:d nedre tingslag, Värmlands län. B, 401, 402, 403, 405, 406, 536—589. V, 166, 172, 129\*—278\*, 333\*. XII, 15, 22, 190, 199, 252.



- Fryksdals h:ds öfre tingslag, Värmlands län. B, 111, 401, 402, 403, 406, 536—589. V, 166, 173, 129\*—278\*, 333\*. XII, 15, 22, 190, 199, 252.
- Fryksände s:n, Värmlands län. V, 173, 333\*, 362\*, 391\*. VIII N:r 1 s. 4, 6, 7, 10, 12, 13, 16, 17, 18, 20, 21, 24, 26, 27, 31, 32, 33. XII, 169, 252. XVII, 171.
- Frånö, Västernorrlands län. B, 470. VI, 112.
- Frälsejord, B, 80. — Häradsviis (utom Kopparbergs län och Norrland). XII, 20.
- Frälsningsarmén. B, 187. XVI, 44. — Dess kolonisationsförsök i Förenta Staterna. XIV N:r 3 s. 95.
- Främmestads s:n, Skaraborgs län. V, 329\*, 361\*, 389\*. VIII N:r 5 s. 27. XII, 158, 248.
- Frändefors s:n, Älfsborgs län. V, 324\*, 359\*, 387\*. VIII N:r 4 s. 3, 5, 6, 7, 9, 11, 13, 17, 18, 21, 25, 34, 48, 54, 59, 60, 84, 93. VIII N:r 5 s. 27. XII, 143, 243.
- Fränsta, Västernorrlands län. V, 230.
- Frö. In- och utförelaf. XIII, 99.
- Fröding, G. XVI, 14, 20, 21, 24, 49, 58.
- Frödinge s:n, Kalmar län. V, 299\*, 354\*, 377\*. XII, 74, 220.
- Fröjels s:n, Gottlands län. V, 303\*, 354\*, 379\*. XII, 85, 224.
- Fröjereds s:n, Skaraborgs län. V, 327\*, 361\*, 388\*. XII, 152, 246.
- Frökinds h:d, Skaraborgs län. B, 388, 389, 391, 392, 536—589. V, 153, 154, 157, 129\*—278\*, 328\*, 389\*. VI, 86, 88. XII, 15, 22, 154, 190, 199, 247.
- Frökontrollanstalter. B, 168.
- Fröman, Nils, civilingenjör. B, 792.
- Fröröd, Jönköpings län. B, 286. VI, 44.
- Fröshults s:n, Västmanlands län. III, 43. V, 192, 338\*, 363\*, 392\*. XII, 180, 256.
- Fröskogs s:n, Älfsborgs län. B, 373. V, 148, 324\*, 359\*, 387\*. XII, 144, 244.
- Fröslunda s:n, Uppsala län. V, 285\*, 351\*, 371\*. XII, 35, 207.
- Frösunda s:n, Stockholms län. V, 281\*, 350\*, 370\*. XII, 25, 204.
- Frösve s:n, Skaraborgs län. V, 325\*, 361\*, 388\*. XII, 147, 245.
- Frösåkers h:d, Stockholms län. B, 245, 246, 247, 248, 536—589. V, 20, 21, 26, 129\*—278\*, 281\*, 370\*. VI, 22, 23. XII, 10, 20, 26, 186, 194, 204.
- Frösöns s:n, Jämtlands län. B, 480, 483. V, 243, 347\*, 364\*, 367\*, 395\*.
- Frötuna och Länna skeppslag, Stockholms län. B, 245, 246, 248, 536—589. V, 20, 21, 25, 129\*—278\*, 282\*, 370\*. VI, 23. XII, 10, 20, 28, 186, 194, 205.
- Frötuna s:n, Stockholms län. V, 282\*, 350\*, 370\*. XII, 28, 205.
- Frövi, Örebro län. V, 181, 182.
- Frövfors, Örebro län. B, 419. V, 181. VI, 97.
- Fröröys s:n, Jönköpings län. V, 295\*, 352\*, 375\*. VI, 42, 44. XII, 62, 216.
- Fuglie s:n, Malmöhus län. V, 309\*, 357\*, 381\*. XII, 103, 230.
- Fullestads s:n, Älfsborgs län. V, 141, 321\*, 359\*, 386\*. XII, 134, 240.
- Fulltofta s:n, Malmöhus län. V, 312\*, 356\*, 382\*. XII, 111, 233.
- Fullösa s:n, Skaraborgs län. V, 158, 330\*, 360\*, 390\*. XII, 161, 249.
- Fundbo s:n, Uppsala län. V, 286\*, 351\*, 372\*. XII, 37, 208.
- Furingstads s:n, Östergötlands län. V, 292\*, 352\*, 374\*. XII, 53, 213.
- Furubattens, priser å. B, 113. XIII, 59.
- Furuby s:n, Kronobergs län. V, 69, 296\*, 353\*, 376\*. XII, 67, 217.
- Furulund, Malmöhus län. V, 109.
- Furusund, Stockholms län. V, 25.
- Fuxerna s:n, Älfsborgs län. B, 372. V, 139, 320\*, 360\*, 385\*. VIII N:r 5 s. 5, 6, 7, 9, 11, 22, 29. XII, 131, 239.
- Fyrisån. B, 258. VI, 25, 30, 31.
- Fyrktal. Länsvis V, 397\*. — Sockenvis. V, 370\*.
- Fyrunga s:n, Skaraborgs län. V, 157, 328\*, 360\*, 389\*. XII, 155, 247.
- Fåen. VIII N:r 2 s. 21.
- Fågelfors s:n, Kalmar län. V, 77, 299\*, 354\*, 377\*. XII, 75, 220.
- Fågeltöfta s:n, Kristianstads län. V, 308\*, 356\*, 380\*. XII, 98, 228.
- Fåglungs s:n, Skaraborgs län. V, 329\*, 360\*, 389\*. XII, 159, 249.
- »Fåk.» VIII N:r 6 s. 17.
- Fångvården. B, 150.
- Får. B, 92, 98, 731. V, 120\*, 250\*. VIII N:r 6 s. 52. XIII, 46, 47. XIV N:r 1 s. 3. XIX, 97. — Importpriser i England. XIII, 50. — In- och utförel af. XIII, 43.
- Färkött. Importpriser i England. XIII, 50.
- Färö s:n, Gottlands län. B, 309, 311. V, 302\*, 354\*, 378\*. VI, 56. XII, 83, 223.
- Färösund, Gottlands län. B, 315. VI, 57.
- Fågre s:n, Skaraborgs län. V, 155, 326\*, 361\*, 388\*. XII, 148, 245.
- Fällforsen. B, 500. VI, 119.
- Fältspat. XIII, 64.
- Fänrik Ståls sägner. XVI, 51.
- Fåreds s:n, Skaraborgs län. V, 325\*, 360\*, 388\*. XII, 146, 244.
- Färentuna h:d, Stockholms län. B, 245, 246, 536—589. III, 38. V, 20, 21, 22, 129\*—278\*, 282\*, 370\*. VI, 24. XII, 10, 20, 28, 186, 194, 205.
- Färentuna s:n, Stockholms län. V, 282\*, 350\*, 370\*. XII, 28, 205.
- Fårgaryds s:n, Jönköpings län. B, 282. V, 296\*, 353\*, 376\*. XII, 65, 217.
- Fårgelanda s:n, Älfsborgs län. B, 373, 382. V, 147, 324\*, 359\*, 387\*. VIII N:r 4 s. 4, 5, 7, 8, 9, 11, 13, 17, 18, 23, 27, 42, 50, 52, 54, 59, 72, 74, 75, 93, 94. XII, 144, 243. XVII, 165.
- Fårger och färgningsämnen. In- och utförel af. XIII, 98.
- Fårila s:n, Gäfleborgs län. B, 447, 453. V, 222, 343\*, 363\*, 365\*, 394\*. VI, 106.
- Fåringtofta s:n, Kristianstads län. V, 305\*, 356\*, 379\*. XII, 91, 226.
- Fårjestaden. VIII N:r 6 s. 6, 36, 40, 57.



- Färlöfs s:n, Kristianstads län. B, 330. V, 97, 307\*, 355\*, 380\*. XII, 96, 228.
- Färnaverken, Västmanlands län. B, 429. VI, 99.
- Färnebo h:d, Värmlands län. V, 166, 175, 129\*—278\*, 331\*, 390\*. VI, 89, 90, 91, 93. XII, 15, 22, 164, 190, 199, 250.
- Färnebo s:n, Värmlands län. B, 401, 402, 403, 406, 407, 408, 412, 536—589. V, 175, 331\*, 362\*, 390\*. XII, 164, 250.
- Färs h:d, Malmöhus län. B, 338, 339, 342, 343, 344, 536—589. V, 105, 106, 111, 129\*—278\*, 313\*, 383\*. VI, 69, 70, 71. XII, 13, 21, 114, 189, 197, 233.
- Fässbergs s:n, Göteborgs och Bohus län. V, 126, 134, 317\*, 358\*, 384\*. X, 85. XII, 124, 237.
- Födelsefrekvens. B, 54, 55, 64, 74, 237. IV, 84, 149. V, 6, 6\*, 7\*, 32\*. — Häradsvi. B, 554. V, 160\*. — Landsbygden. V, 6\*, 7\*, 10\*, 56\*. — Länsvis. B, 217, 590. V, 32\*, 56\*, 64\*. — Städerna. V, 6\*, 7\*, 10\*, 403\*. — Öfriga länders än Sverige, se Befolkningsförhållanden under de respektive ländernas namn.
- Födelse utom äktenskap. B, 74, 828. V, 6, 10\*, 64\*, 160\*.
- Födelseöfverskott. B, 54, 55, 60, 237. IV, 46, 49, 68, 88, 138, 151. V, 6, 6\*, 7\*, IX, 9. XIV N:r 1 s. 55. — Häradsvi. B, 572. V, 161\*. — Landsbygden. V, 6\*, 7\*, 56\*. — Länsvis. B, 217, 219, 220, 221, 222, 534. V, 32\*, 56\*, 68\*. — Städerna. V, 6\*, 7\*, 405\*. — Öfriga länders än Sverige, se Befolkningsförhållanden under de respektive ländernas namn.
- Födoråd, födorådstagare. B, 675. VIII N:r 5 s. 22. VIII N:r 6 s. 64. IX, 6, 23. X, 34—43. XVII, 68, 124, 177. — Länsvis. IX, 302.
- Fölene s:n, Älfsborgs län. V, 320\*, 359\*, 386\*. XII, 133, 240.
- Föllinge s:n, Jämtlands län. B, 483. V, 242, 346\*, 364\*, 367\*, 395\*.
- Föra s:n, Öland. V, 300\*, 354\*, 377\*. VIII N:r 6 s. 7, 8, 9, 10, 12, 14, 16, 18, 20, 22, 24, 29, 44, 59, 60, 67. XII, 78, 221.
- Förbrukning af vissa viktiga-re artiklar. B, 87. Se ock Bilaga XIII.
- Föreläsningar, populära. XIX, 20.
- Föreningar, svenska, i utlandet. XX, 62—173.
- Förenta Staterna. B, 888. — Analfabeter. XX, 154. — Befolkningsförhållanden. IV, 4, 80. XIV N:r 1 s. 54. XIV N:r 3 s. 10. XX, 145. — Board of special inquiry. II, 145. — Brottlighet. XX, 149. — Emigrantvärfning till. II, 104. — Familjeförsörjare som undandraga sig sin försörjningsplikt. XX, 152. — Fattigvård. XX, 141. — Hvetexport. XIII, 40. — In- och utvandring. B, 230, 231, 608, 609. IV, 4, 70, 101, 116, 120. XIII, 23, 26. XVIII, 54. XX, 55, 110. — Invandringslagstiftning. I, 16, 74. II, 143, 145. — Jordbruk. B, 178. — Järnvägar. B, 178. XIII, 116, 117. — Kolonisationen, den inre. XIV N:r 3. — Kreatursstock. XIII, 47. — Lefnadsstandard. XX, 162. — Nykterhetsfrågan. XX, 142. — Sinnessjukanstalter. XX, 139. — Sinnessjukdom och sinnesslöhet. XX, 146, 148. — Själfmord. XX, 151. — Skogsbruk. XIV N:r 3 s. 41. — Spannmåls- och potatisproduktion. XIII, 34, 38. XVIII, 113. — Stenkolförbrukning. XIII, 78. — Straffanstalter. XX, 139. — Svenskar i. XX, 110. — Sveriges handel med. XIII, 92. — Tackjärnsproduktion. XIII, 23, 26. — Tulluppbörd. XIII, 95.
- Förföljelser, religiösa. B, 857.
- Förgånga och förgångsbeting. X, 36. — Se äfven Födoråd.
- Förkofringsjord. X, 36.
- Förkärla s:n, Blekinge län. B, 321. V, 91, 305\*, 355\*, 379\*. XII, 88, 225.
- Förlanda s:n, Hallands län. V, 316\*, 358\*, 384\*. XII, 123, 236.
- Förläkningsdomstolar. B, 847.
- Förlösa s:n, Kalmar län. V, 300\*, 354\*, 377\*. XII, 76, 221.
- Förmedlings- och upplysningsbyråer för immigranter i Förenta Staterna. XX, 135.
- Förmögenhetsfördelningen i Sverige. XIII, 17.
- Förola järngrufva. B, 266. VI, 34.
- »Förord», giftkvinnas. B, 174.
- Förpantningar. VIII N:r 4 s. 19, 24. VIII N:r 5 s. 8. XI, 18. XVII, 108.
- Förpantningsstorpere. XI, 24.
- Förslöfs s:n, Kristianstads län. V, 306\*, 355\*, 380\*. XII, 92, 227.
- Förstäders införlifvande. B, 207.
- Försvarsväsendet. B, 870.
- Försäkringsväsendet. B, 161, 172.
- Försörjningspliktiges utvandring. B, 617, 645. I, 69.
- Förtalet. B, 855.
- Förvaltningen, den centrala. B, 841. — Den lokala. B, 841. — Kommunalförvaltningen. B, 843.
- Gagnefs s:n, Kopparbergs län. V, 206, 340\*, 363\*, 393\*.
- Gagnefs tingslag, Kopparbergs län. B, 229, 434, 435, 436, 437, 536—589. V, 8, 200, 201, 206, 129\*—278\*, 340\*, 393\*. XII, 16, 200.
- Galizien. Befolkningsförhållanden. B, 612. IV, 68.
- Galizien-Bukovina. Befolkningsförhållanden. IV, 78, 92.
- Galoscher. XIII, 81.
- Galtströms bruk, Västernorrlands län. V, 230, 344\*, 363\*.
- Gams, C. C., pastor. XX, 108.
- Gamla Norbergs bergslag, Västmanlands län. B, 425, 426, 427, 429, 536—589. V, 191, 195, 129\*—278\*, 338\*, 392\*. VI, 98, 99, 100. XII, 16, 22, 179, 191, 200, 256.
- Gamla Uppsala s:n, Uppsala län. V, 286\*, 350\*, 371\*. XII, 37, 208.
- Gamleby s:n, Kalmar län. B, 300. V, 76, 299\*, 354\*, 377\*. VI, 51, 53. XII, 74, 220.
- »Gammal-Svenskby». XX, 93.
- Gammalkils s:n, Östergötlands län. V, 290\*, 351\*, 373\*. XII, 48, 212.
- Gammalstorps s:n, Blekinge län. B, 320, 321. V, 305\*, 355\*, 379\*. XII, 90, 226.
- Gammelgarns s:n, Gottlands län. V, 303\*, 354\*, 378\*. XII, 84, 223.



- Gantheims s:n, Gottlands län. V, 302\*, 355\*, 378\*. XII, 83, 223.
- Garde s:n, Gottlands län. V, 304\*, 354\*, 379\*. XII, 87, 225.
- Garde ting, Gottlands län. B, 310, 311, 536—589. V, 85, 86, 129\*—278\*, 304\*, 379\*. XII, 12, 21, 87, 188, 196, 225.
- Garfverier. XIII, 79, 83.
- Garn. XIII, 82. — In- och utförelse af. XIII, 97.
- Garpenbergs koppargruva. B, 432. V, 205. VI, 101.
- Garpenbergs s:n, Kopparbergs län. B, 435. V, 205, 339\*, 363\*, 393\*. VI, 101.
- Gas. B, 134. XIII, 83.
- Gasmaskiner. Se Motorer.
- Gatuhusfolk. Länsvis (stiftsvis). IX, 197, o. ff.
- Geijer, Erik Gustaf. B, 113. XVI, 55.
- Geijerstam, Gustaf af. XVI, 40.
- Genarps s:n, Malmöhus län. V, 108, 312\*, 356\*, 382\*. XII, 110, 232.
- Generalhandel. XIII, 90.
- Genua. Svenskar i. XX, 109.
- Geografiska betingelser för näringslivet inom Sveriges olika landsdelar. Bilaga VI.
- Geologiska förhållanden. Bilaga VI. Se äfven under länsnamnen.
- George, Henry. XIV N:r 3 s. 72.
- Georgia. XX, 123. — Svenskar i. XX, 115, 116.
- Gerums s:n, Gottlands län. V, 304\*, 354\*, 379\*. XII, 87, 225.
- Gestads s:n, Älfsborgs län. V, 324\*, 358\*, 387\*. VIII N:r 4 s. 4, 5, 6, 7, 9, 11, 13, 17, 18, 21, 25, 36, 39, 48, 59, 93, 94. XII, 143, 243.
- Gesätters s:n, Älfsborgs län. V, 147, 324\*, 358\*, 387\*. VIII N:r 3 s. 4, 5, 10, 12, 15, 16, 18, 19, 21, 26, 34, 36, 42, 51. XII, 145, 244.
- Getinge s:n, Hallands län. V, 315\*, 357\*, 383\*. XII, 119, 235.
- Getter. B, 98, 731. XIII, 46.
- Gevärsfaktori, statens, i Eskilstuna. B, 103.
- Gideå s:n, Västernorrlands län. B, 468. V, 236, 346\*, 364\*, 367\*, 395\*.
- Giftermålsfrekvens. B, 68, 69, 70, 71, 826. IV, 65, 82, 142, 148. V, 6, 6\*, 7\*, 32\*. XIII, 21, 22. XIV N:r 1 s. 54. XVIII, 75, 76. — Häradsvis. V, 160\*.
- Landsbygden. V, 6\*, 7\*, 8\*, 9\*, 10\*. — Länsvis. V, 32\*, 53\*, 62\*. — Städerna. V, 6\*, 7\*, 8\*, 9\*, 10\*, 402\*.
- Öfriga länder än Sverige, se Befolkningsförhållanden under de respektive ländernas namn.
- Gillberga s:n, Södermanlands län. V, 288\*, 351\*, 372\*. XII, 44, 210.
- Gillberga s:n, Värmlands län. V, 170, 332\*, 361\*, 390\*. XII, 166, 251.
- Gillbergs h:d, Värmlands län. B, 401, 402, 403, 406, 407, 536—589. V, 166, 170, 129\*—278\*, 332\*, 390\*. VI, 89, 91, 93. XII, 15, 22, 166, 190, 199, 251.
- Gillhofs kapell, Jämtlands län. V, 242, 346\*, 364\*, 367\*, 395\*.
- Gillstads s:n, Skaraborgs län. V, 331\*, 361\*, 390\*. XII, 162, 250.
- Gimo järnbruk, Uppsala län. B, 257. VI, 28, 29.
- Gingri s:n, Älfsborgs län. V, 321\*, 359\*, 386\*. XII, 135, 241.
- Girard, Stephen. XIX, 46.
- Giresta s:n, Uppsala län. V, 285\*, 350\*, 371\*. XII, 35, 207.
- Gislaved, Jönköpings län. B, 286. VI, 47.
- Gislöfs s:n, Malmöhus län. V, 310\*, 356\*, 381\*. XII, 103, 230.
- Gistads s:n, Östergötlands län. V, 291\*, 352\*, 374\*. XII, 51, 213.
- Gjertson, Emil. XIX, 56.
- Gjuterier, gjutgods. XIII, 66, 79, 83.
- Glaciärer. VI, 9.
- Gladhammars s:n, Kalmar län. B, 300. V, 76, 299\*, 354\*, 377\*. XII, 73, 220.
- Gladsax s:n, Kristianstads län. V, 308\*, 356\*, 381\*. XII, 100, 229.
- Gladstone. XIV N:r 1 s. 67, 68.
- Glafsfjorden. VI, 89. VIII N:r 2 s. 3. VIII N:r 3 s. 29.
- Glafva glasbruk, Värmlands län. B, 407. VI, 93. VIII N:r 2 s. 39.
- Glafva s:n, Värmlands län. B, 399, 402, 408. V, 170, 171, 332\*, 362\*, 390\*. VI, 89, 91. XII, 166, 251.
- Glamorgan. Svenskar i. XX, 105.
- Glan. B, 277. VI, 37, 40, 42.
- Glanshammarsh:d, Örebro län. B, 228, 414, 415, 416, 536—589. V, 8, 180, 181, 129\*—278\*, 334\*, 391\*. VI, 96. XII, 15, 22, 171, 191, 199, 253.
- Glanshammars s:n, Örebro län. V, 334\*, 362\*, 391\*. XII, 171, 253.
- Glasgow. B, 820.
- Glasindustri, glasbruk och glassiperier. B, 63. VI, 14. XIII, 79, 83. — In- och utförelse af glasvaror. XIII, 104.
- Glemminge s:n, Kristianstads län. V, 308\*, 356\*, 380\*. XII, 98, 229.
- Glimmerskiffer. VI, 8.
- Glimminge, Kristianstads län. V, 101.
- Glimåkra s:n, Kristianstads län. V, 307\*, 355\*, 380\*. XII, 96, 228.
- Glostorps s:n, Malmöhus län. V, 309\*, 357\*, 381\*. XII, 102, 230.
- Glumslöfs s:n, Malmöhus län. V, 310\*, 357\*, 381\*. XII, 105, 231.
- Glömminges:n, Öland. V, 301\*, 354\*, 378\*. VIII N:r 6 s. 7, 10, 12, 13, 14, 15, 16, 18, 20, 22, 27, 29, 37, 43, 44, 45. XII, 79, 222.
- Glömslöf, se Glumslöf.
- Gnarps s:n, Gäfveborgs län. B, 453, 460. V, 221, 343\*, 363\*, 365\*, 394\*. XVII, 221.
- Gnesta, Södermanlands län. B, 263. V, 41. VI, 32.
- Gnosjö s:n, Jönköpings län. B, 282. V, 63, 296\*, 353\*, 376\*. XII, 65, 217.
- Godegårds s:n, Östergötlands län. B, 268. V, 291\*, 352\*, 374\*. VI, 36. XII, 52, 213.
- Godstrafiken på Europas järnvägar. B, 762.
- Godsägare. Länsvis. IX, 275 o. ff.
- Golfströmmen. VI, 18.
- Good-templarorden. XVI, 44.
- Gorki, Maxim. XVI, 107.
- Gotheims s:n, Gottlands län. V, 303\*, 355\*, 378\*. XII, 83, 223.
- Gottlands Handels- och Sjöfartskammare. XIX, 35.
- Gottlands län. I fråga om *tabellariska* uppgifter som afse *samtliga* län, se under uppslagsordet *Länsvis*.
- Härförutom: Arbetskraft, tillgång på. B, 316, 694.



- XVII, 32. — Arealens fördelning. B, 313. V, 84. — Arfskiften, sedvänjor vid. X, 46, 49, 52, 54. — Backstugusittare och inhysehjon. XI, 65, 70. XVII, 32. — Befolkningsförhållanden (jämte in- och utvandring). B, 66, 72, 103, 173, 198, 227, 309. V, 8, 82, 85. XVII, 30. — Boskapsskötsel. B, 313, 314. V, 84. VI, 58. XVII, 32. — Brukningsdelar. B, 314. V, 85. — Egnahemsfrågan. B, 316, 717. XVII, 33. — Emigrantagenters ombud. II, 50, 52, 61. — Fastighets-handels utveckling. X, 60, 62, 63, 64. — Fattigvård. V, 85. — Fiske. B, 314, 315. VI, 58. XVII, 31. — Födörös-tagare. X, 35. — Geologiska förhållanden. B, 308. VI, 8, 55. — Handel. B, 316, 710. V, 83. XVII, 33. — Husslöjd B, 315. XVII, 31. — Industri B, 314, 315. V, 83. VI, 57, 58. XVII, 31. — Jordbruk. B, 76, 313, 315. V, 84. VI, 57. IX, 78. XVII, 31, 188. — Jordbrukskredit. B, 316, 702. XVII, 33. — Jordpriser. X, 72. — Jordstyckning. XVII, 32. — Järnvägar och landsvägar. B, 313. — Klimat. B, 309. VI, 57. — Kommunal-utskylder. B, 315. V, 85. — Landtmannasammanslutningar. XVII, 33. — Mormonpropaganda. III, 40. — Sjöfart. B, 314, 315. VI, 59. XVII, 31. — Skogstillgång. B, 314. VI, 58. — Sparbanker. B, 315. V, 85. — Torfbildningar. B, 309. VI, 11, 56. — Torpareklassen. XI, 60, 98, 104. XVII, 32. — Ut-talanden, af hushållnings-sällskapet m. å. B, 315. XVII, 30, 152. — Utvandra-res egna uppgifter. VII, 232. — Vattenkraft. B, 315. VI, 59. — Yrkesfördelning. B, 312. V, 83. IX, 78.
- Gottfröa s:n, Stockholms län. V, 281\*, 350\*, 370\*. XII, 24, 204.
- Gottwaldt. XVIII, 16.
- Gould & Eberhardt, maskin-firma. XV, 21.
- Grafisk industri. Fabriker m. m. XIII, 81.
- Grafit. XIII, 64.
- Grafva s:n, Värmlands län. V, 169, 332\*, 362\*, 390\*. XII, 165, 251.
- Grafvarne, Göteborgs och Bohus län. B, 365. V, 132. VI, 79.
- Grafversfors, Östergötlands län. B, 275. V, 50. VI, 38, 41.
- Grafås, Värmlands län. VIII N:r 2 s. 3.
- Granefors, Blekinge län. B, 325. V, 92. VI, 62.
- Grangärde s:n, Kopparbergs län. B, 435, 439. V, 210, 341\*, 363\*, 393\*.
- Grangärde (gamla) tingslag, Kopparbergs län. B, 229, 434, 435, 436, 437, 440, 536—589. III, 43. V, 8, 201, 210, 129\*—278\*, 341\*, 393\*. VI, 103. XII, 16, 200.
- Granhults s:n, Kronobergs län. V, 297\*, 353\*, 376\*. XII, 68, 218.
- Graninge s:n, Västernorrlands län. B, 468. V, 233, 345\*, 364\*, 366\*, 395\*.
- Graningeverken, Västernorrlands län. B, 470. VI, 111.
- Granit. VI, 7, 14.
- Granitaktiebolaget C. A. Kull-grens Enka. XX, 32.
- Grankullaviken, Öland. VIII N:r 6 s. 74.
- Grannsjön. VIII N:r 3 s. 4.
- Grant, Corrie. XIV N:r 1 s. 37.
- Grebbe stad. B, 365. V, 133. VI, 79.
- Grebo s:n, Östergötlands län. V, 290\*, 352\*, 373\*. XII, 50, 212.
- Greby, Öland. VIII N:r 6 s. 9.
- Gredbäck s:n, Skaraborgs län. V, 326\*, 361\*, 388\*. XII, 149, 245.
- Grefvise s:n, Kristianstads län. V, 99, 306\*, 355\*, 380\*. XII, 92, 227.
- Grekland. Tulluppbörd. XIII, 95. — Utvandring. IV, 122.
- Grenna. B, 281. V, 5\*, 296\*, 352\*.
- Grenna landsförsamling, Jönköpings län. V, 60, 294\*, 352\*, 375\*. XII, 59, 215.
- Grieg, E. XVI, 30.
- Grillby, Uppsala län. V, 31.
- Grimeton s:n, Hallands län. V, 316\*, 358\*, 384\*. XII, 121, 236.
- Grimmareds s:n, Älfsborgs län. V, 323\*, 359\*, 386\*. XII, 141, 242.
- Grimby. II, 14. — Svenskar i. XX, 105.
- Grimstens h:d, Örebro län. B, 229, 414, 415, 416, 418, 536—589. V, 8, 180, 183, 129\*—278\*, 335\*, 391\*. VI, 95, 96. XII, 15, 22, 173, 191, 199, 253.
- Grinneröds s:n, Göteborgs och Bohus län. B, 362. V, 318\*, 358\*, 384\*. XII, 126, 237.
- Grinstads s:n, Älfsborgs län. B, 605. IV, 56. V, 145, 324\*, 358\*, 387\*. VIII N:r 4 s. 4, 5, 6, 7, 9, 11, 13, 17, 18, 21, 25, 35, 39, 42, 48, 59, 60, 64, 69, 84, 93, 94. XII, 143, 243.
- Gripenstedt, J. A. B, 208.
- Gripsholmsfjärden. VI, 32.
- Grisslehamn, Stockholms län. V, 25.
- Grovare s:n, Älfsborgs län. V, 321\*, 359\*, 386\*. XII, 135, 241.
- Grolanda s:n, Skaraborgs län. V, 329\*, 360\*, 389\*. XII, 157, 248.
- >Grosshandelskrisen> 1857. B, 147.
- Grubbe, S. B, 113.
- Grude s:n, Älfsborgs län. V, 321\*, 359\*, 386\*. XII, 135, 241.
- Grufstolpar. In- och utförsel af. XIII, 56, 58.
- Grums h:d, Värmlands län. B, 399, 401, 402, 403, 407, 536—589. V, 166, 169, 129\*—278\*, 332\*, 390\*. VI, 89, 92, 93. XII, 15, 22, 190, 199, 251.
- Grums s:n, Värmlands län. V, 169, 332\*, 362\*, 390\*. XII, 166, 251.
- Grundskatternas afskrifning. B, 187.
- Grundunda s:n, Västernorrlands län. B, 465, 468. V, 236, 346\*, 364\*, 367\*, 395\*.
- Grundunds fiskläge, Göteborgs och Bohus län. B, 365. VI, 79.
- Grundunds s:n, Göteborgs och Bohus län. V, 129, 385\*. XII, 238.
- Grundtvig, N. F. S. XVI, 84.
- Grunnebo hed. VIII N:r 5 s. 17.
- Grycksbo, Kopparbergs län, B, 440. VI, 105.
- Grynkvarnar. XIII, 79, 82.
- Grytas s:n, Uppsala län. V, 285\*, 351\*, 371\*. XII, 35, 207.
- Gryteryds s:n, Jönköpings län. V, 296\*, 352\*, 376\*. XII, 65, 217.
- Grytgöl, Östergötlands län. B, 277. VI, 41.
- Grythyttan, Örebro län. B, 420. VI, 96.
- Grythyttans s:n, Örebro län. V, 185, 335\*, 362\*, 392\*. XII, 174, 254.



- Grythytte och Hällefors bergs-  
lag, Örebro län. B, 412,  
414, 415, 416, 418, 536—589.  
V, 180, 185, 129\*—278\*,  
335\*, 392\*. VI, 94, 95, 96,  
XII, 15, 22, 174, 191, 199,  
254.
- Grytnäs s:n, Kopparbergs län.  
V, 205, 340\*, 363\*, 393\*.
- Gryts s:n, Kristianstads län.  
V, 307\*, 355\*, 380\*. XII, 96,  
228.
- Gryts s:n, Södermanlands län.  
V, 287\*, 351\*, 372\*. XII, 42,  
209.
- Gryts s:n, Östergötlands län.  
V, 52, 291\*, 352\*, 374\*. XII,  
51, 212.
- Gråmanstorps s:n, Kristian-  
stads län. B, 330. V, 98, 306\*,  
355\*, 379\*. XII, 91, 226.
- Gräfsnäs, Älfsborgs län. VIII  
N:r 5 s. 25.
- Gräfve s:n, Örebro län. V,  
634\*, 362\*, 391\*. XII, 171,  
253.
- Grängesberg. B, 183, 432, 436,  
440. V, 186, 210. VI, 16, 36,  
95, 101, 103. XVIII, 119.  
XIX, 12. — Malmutförsel  
från XIII, 65.
- Grängesberg-Oxelösunds bo-  
lag. B, 758.
- Gräsgårds h:d, Öland. B, 299,  
300, 303, 536—589. V, 74,  
75, 80, 129\*—278\*, 300\*,  
378\*. VI, 53, 54. VIII N:r  
6 s. 6, 7, 10, 12, 14, 16, 18, 20,  
22, 24. XII, 12, 21, 80, 188,  
196, 222.
- Gräsgårds s:n, Öland. V, 301\*,  
354\*, 378\*. VIII N:r 6 s. 7,  
10, 12, 14, 16, 18, 20, 22, 24,  
29, 49, 52, 56, 63, 73. XII,  
79, 222.
- Gräsmarks s:n, Värmlands  
län. B, 410. V, 172, 333\*,  
361\*, 391\*. VIII N:r 1 s. 4,  
6, 7, 10, 12, 13, 16, 17, 20,  
21, 24, 26, 27, 31, 32, 33, 34.  
XII, 169, 252. XVII, 122.
- Grästorp, köping, Skarborgs  
län. V, 160. VIII N:r 5 s. 26,  
29, 41. XII, 248.
- Gräsö s:n, Stockholms län. V,  
281\*, 350\*, 370\*. XII, 26,  
204.
- Grödinge s:n, Stockholms län.  
V, 22, 283\*, 350\*, 371\*. XII,  
31, 206.
- Grönahögs s:n, Älfsborgs län.  
V, 322\*, 359\*, 387\*. XII,  
138, 242.
- Grönby s:n, Malmöhus län. V,  
313\*, 357\*, 383\*. XII, 115,  
234.
- Grönhögen, Öland. VIII N:r 6  
s. 74
- Grönwall, Fredr. XIX, 50.
- Gröpe. XIII, 82.
- Grötlingbo s:n, Gottlands län.  
V, 303\*, 354\*, 379\*. XII,  
86, 224.
- Grötlinge ting, Gottlands län.  
B, 310, 311, 536—589. V, 85,  
86, 129\*—278\*, 303\*, 379\*,  
XII, 12, 21, 86, 188, 196,  
224.
- Gualöfs s:n, Kristianstads län.  
V, 307\*, 355\*, 380\*. XII, 95,  
227.
- Gudhems h:d, Skarborgs län.  
B, 388, 389, 391, 392, 536—  
589. V, 153, 154, 156, 158,  
129\*—278\*, 326\*, 388\*. VI,  
85, 87. XII, 15, 22, 151, 190,  
198, 246.
- Gudhems s:n, Skarborgs län.  
V, 326\*, 360\*, 388\*. XII, 150,  
246.
- Gudmundrå s:n, Västernorr-  
lands län. B, 465, 468. V,  
232, 344\*, 364\*, 366\*, 394\*,  
129\*—278\*, 326\*, 388\*. VI,  
85, 87. XII, 15, 22, 151, 190,  
198, 246.
- Gudmundrå (gamla) tingslag,  
Västernorrlands län. B, 463,  
464, 465, 466, 469, 470, 536  
—589. V, 228, 229, 232, 129\*  
—278\*, 344\*, 394\*. VI, 111,  
112. XII, 17, 201.
- Gudmuntorps s:n, Malmöhus  
län. V, 313\*, 356\*, 382\*. XII,  
112, 233.
- Guldproduktionen. B, 141, 152,  
190, 203. IV, 6, 78. XIII, 23,  
27, 64, 71, 72.
- Guld- och silverproduktionen.  
B, 101, 106, 117, 145, 165,  
177.
- Guldbrandstorp, Hallands län.  
B, 356. VI, 74.
- Guldrupe s:n, Gottlands län. V,  
303\*, 354\*, 378\*. XII, 84,  
223.
- Guldfyndet i Kalifornien och  
Australien. B, 128. IV, 4,  
23.
- Guldmyntfoten. B, 172.
- Gullabo s:n, Kalmar län. V,  
300\*, 354\*, 377\*. XII, 76,  
221.
- Gullbergs h:d, Östergötlands  
län. B, 269, 270, 271, 272,  
274, 536—589. V, 46, 47, 48,  
129\*—278\*, 290\*, 373\*. VI,  
38, 39. XII, 11, 20, 49, 187,  
195, 212.
- Gullereds s:n, Älfsborgs län. V,  
142, 323\*, 359\*, 387\*. XII,  
140, 242.
- Gullholmens kapell (och fiske-  
läge), Göteborgs och Bohus  
län. B, 365. V, 129, 318\*,
- 358\*, 385\*. VI, 79. XII, 127,  
238.
- Gullspång. VI, 17.
- Gullspångsälfven. B, 394. VI,  
88.
- Gullöfers bruk, Älfsborgs län.  
VIII N:r 5 s. 35.
- Gummi. Se Oljor, tjära, gummi.
- Gumlösa s:n, Kristianstads  
län. V, 306\*, 355\*, 380\*. XII,  
93, 227.
- Gunnar på Lidarände. XVII,  
158.
- Gunnarps s:n, Hallands län. V,  
119, 515\*, 357\*, 384\*. XII,  
120, 235.
- Gunnarsjö s:n, Älfsborgs län.  
V, 323\*, 359\*, 386\*. XII,  
141, 242.
- Gunnarskogs s:n, Värmlands  
län. V, 172, 333\*, 362\*, 391\*.  
VIII N:r 2 s. 3, 4, 28, 48, 49,  
50, 55. XII, 168, 252.
- Gunnarsnäs s:n, Älfsborgs län.  
V, 324\*, 359\*, 387\*. VIII  
N:r 4 s. 4, 5, 6, 7, 9, 11, 13, 17,  
18, 22, 26, 53, 59. XII, 143,  
243.
- Gunnern. VIII N:r 2 s. 3.
- Gunnerson, F. G. XX, 32.
- Gunnilbo s:n, Västmanlands  
län. V, 337\*, 362\*, 392\*,  
XII, 178, 255.
- Gustaf Vasa. B, 755. XVI, 77.
- Gustaf II Adolf. B, 844. XVI,  
56, 57, 95.
- Gustaf III. B, 73.
- Gustaf IV Adolf. B, 93.
- Gustaf Adolfs kapell, Värm-  
lands län. B, 402. V, 174,  
334\*, 362\*, 391\*. XII, 169,  
252.
- Gustaf Adolfs s:n, Kristian-  
stads län. V, 307\*, 355\*, 380\*.  
XII, 95, 228.
- Gustaf Adolfs s:n, Skarborgs  
län. V, 327\*, 360\*, 388\*. XII,  
153, 247.
- Gustafs s:n, Kopparbergs län.  
B, 438. III, 43. V, 203, 339\*,  
363\*, 393\*.
- Gustafs s:n, Malmöhus län. V,  
313\*, 356\*, 383\*. XII, 115,  
234.
- Gustafsberg, Stockholms län.  
B, 110, 246. V, 25, 371\*.
- Gustafsfors, Älfsborgs län. B,  
377. VI, 84. VIII N:r 3 s. 6,  
11, 18, 25, 27, 28, 32, 39, 40,  
42.
- Gustafsson, A. P., provinsial-  
läkare. XVII, 193.
- Gustafsson, Axel, kyrkoherde.  
B, 445. XVII, 176.
- Gusum, Östergötlands län. B,  
276. VI, 41.



- Gylle s:n, Malmöhus län. V, 310\*, 357\*, 381\*. XII, 103, 230.
- Gymnastiska Centralinstituttet. B, 103.
- Gysinge, Gäfleborgs län. B, 455. V, 217, 218. VI, 107, 108.
- Güströw. XX, 98.
- Gyllerud, Värmlandslän. VIII Nr 2 s. 26.
- Gådeåstaden, Västernorrlands län. V, 232.
- Gälsjö bruk, Västernorrlands län. B, 465. V, 233, 345\*, 364\*.
- Gärby s:n, Öland. V, 301\*, 354\*, 378\*. VIII Nr 6 s. 6, 7, 9, 10, 12, 14, 16, 18, 20, 22, 24, 29, 63. XII, 79, 222.
- Gärdeby s:n, Östergötlands län. V, 291\*, 352\*, 374\*. XII, 51, 213.
- Gärdfarihandel. XVII, 62, 209.
- Gärdsby s:n, Kronobergs län. V, 297\*, 353\*, 376\*. XII, 70, 218.
- Gärdstånga s:n, Malmöhus län. V, 313\*, 357\*, 383\*. XII, 110, 112, 232, 233.
- Gärdveda s:n, Kalmar län. V, 299\*, 354\*, 377\*. XII, 75, 220.
- Gäsborns s:n, Värmlands län. V, 175, 331\*, 362\*, 390\*. XII, 164, 250.
- Gåsinge s:n, Södermanlands län. V, 287\*, 351\*, 372\*. XII, 42, 209.
- Gåxsjö s:n, Jämtlands län. B, 483. V, 242, 347\*, 364\*, 367\*, 395\*.
- Gäfle. B, 53, 90, 105, 113, 123, 149, 449, 453, 456. III, 43. V, 223, 5\*, 343\*, 363\*, 365\*, 401\*—409\*. VI, 21, 30.
- Gäfleborgs län. I fråga om *tabellariska* uppgifter som afse *samtliga* län, se under uppslagsordet *Länsvis*. Härförutom: Afvittringen. B, 744. — Allmänningsskogar. XIII, 53. — Arbetskraft, tillgång på. B, 458, 697. XVII, 66. — Arbetspriser. B, 457, 458. XVII, 64, 66. — Arealens fördelning. B, 454. V, 215. — Arfskiften, sedvänjor vid. B, 460. XVII, 65. — Bäckstugusittare och inhysseshjon. B, 458. XVII, 65. — Befolkningsförhållanden (jämte in- och utvandring). B, 111, 112, 135, 148, 173, 174, 186, 206, 207, 227, 448, 459, 460. V, 8, 213, 216. XVII, 64. — Bergshandtering. B, 455. V, 215. VI, 106. — Bondejords öfvergång på andra händer. X, 83, 84. — Bondeklassens tillväxt. X, 90, 157. — Boskaps-skötsel. B, 454, 455, 460. V, 216. — Brukningsdelar. B, 455. — Egnahemsfrågan. B, 721. XVII, 65, 67. — Emigrantagentens ombud. II, 50, 54. — Emigrantvärfning II, 94, 96, 99. — Fiske. B, 456. VI, 108. — Födorådstagare. XVII, 68. — Geologiska förhållanden. B, 447. VI, 105. — Handel. B, 459, 712. V, 215. XVII, 67. — Handelsflotta. B, 456. VI, 108. — Industri. B, 455. V, 215. VI, 13, 106, 107, 108. XVII, 64, 66. — Jordbruk. B, 454, 456, 458, 459. V, 215, 216. VI, 107. IX, 131. X, 157. XVII, 63, 64, 66, 67. — Jordbrukskredit. B, 704. XVII, 66. — Jordstyckning. XVII, 63. — Järnvägar och landsvägar. B, 454, 456. VI, 108. — Kaffemissbruk. B, 318. — Klimat. B, 448. VI, 106. — Landtmannasammanslutningar. XVII, 67. — Mormonpropaganda. III, 43. — Skogsbruk och trävaruindustri. B, 455, 459. V, 215. VI, 108. XVII, 64. — Torfmarker. B, 448. VI, 106. — Torpareklassen. XI, 48, 52, 69, 73, 99. XVII, 65. — Uttalanden, af hushållningssällskapet m. fl. B, 456. XVII, 63, 123, 177, 220. — Utvandraresegna uppgifter. VII, 83, 118, 153, 181, 240, 259. — Vattenkraft. B, 455. VI, 108. — Yrkesfördelning. B, 453, 454. V, 215. IX, 131.
- Gäflerbukten. VI, 105.
- Gäld, intecknad. XIII, 19.
- Gällareds s:n, Hallands län. B, 355. V, 315\*, 358\*, 384\*. VI, 74. XII, 120, 235.
- Gällaryds s:n, Jönköpings län. V, 295\*, 352\*, 375\*. XII, 64, 217.
- Gällby s:n, Älfsborgs län. V, 321\*, 359\*, 386\*. XII, 136, 241.
- Gällerstas s:n, Örebro län. V, 335\*, 362\*, 391\*. XII, 172, 253.
- Gällinge s:n, Hallands län. V, 316\*, 358\*, 384\*. XII, 123, 236.
- Gällivare. B, 160, 183, 509. VI, 16, 120, 121. XVII, 96. XIX, 11, 12, 100.
- Gällivare s:n, Norrbottens län. B, 511, 512, 513, 514, 517, 518, 536—589. V, 261, 266, 148\*, 158\*, 176\*, 194\*, 212\*, 230\*, 248\*, 266\*, 276\*, 349\*, 364\*, 369\*, 396\*. XII, 18, 202. XVII, 79, 81.
- Gällstads s:n, Älfsborgs län. V, 322\*, 359\*, 387\*. XII, 138, 242.
- Gärdesta, Södermanlands län. B, 265. VI, 33.
- Gårdhems s:n, Älfsborgs län. B, 372. V, 139, 320\*, 359\*, 385\*. VIII Nr 5 s. 5, 7, 11, 20, 21, 27, 28, 32, 36. XII, 131, 239.
- Gärds h:d, Kristianstads län. B, 92, 328, 329, 330, 331, 536—589. V, 9, 96, 97, 100, 129\*—278\*, 307\*, 380\*. VI, 63, 64, 65. XII, 13, 21, 97, 188, 197, 228.
- Gärdserums s:n, Kalmar län. V, 298\*, 354\*, 377\*. XII, 73, 219.
- Gärdslöfs s:n, Malmöhus län. V, 313\*, 357\*, 383\*. XII, 115, 234.
- Gärdslösa s:n, Öland. B, 306. V, 300\*, 354\*, 377\*. VIII Nr 6 s. 7, 10, 12, 13, 14, 16, 18, 20, 22, 24, 27, 29, 31, 46, 47, 52, 66, 67. XII, 78, 221. XVII, 148. (pastoratet).
- Gäsene h:d, Älfsborgs län. B, 371, 372, 375, 376, 536—589. V, 138, 142, 129\*—278\*, 321\*, 386\*. VI, 83. XII, 14, 22, 137, 190, 198, 241.
- Gässie s:n, Malmöhus län. V, 309\*, 357\*, 381\*. XII, 101, 229.
- Gästgifvare. Länsvi. IX, 237 o. ff.
- Gästrikland. Arfskiften, sedvänjor vid. X, 52. — Folkmängd. B, 449. — Geologiska förhållanden. VI, 105. — Jordstyckning. X, 47. — Klimat. VI, 18. — Torp, friköpning af. XI, 104. — Undantagsinstitutionen. X, 35.
- Gödelöfs s:n, Malmöhus län. V, 108, 312\*, 357\*, 382\*. XII, 110, 232.
- Gödestads s:n, Hallands län. V, 316\*, 358\*, 384\*. XII, 122, 236.
- Gödningsämnen. In- och utförelse af. XIII, 103.



- Gökhems s:n, Skaraborgs län. V, 329\*, 360\*, 389\*. XII, 156, 248.
- Göransson, A. H., disponent. V, 218. XIX, 28, 64.
- Göransson, G. F. B, 146.
- Göransson, K. F. XIX, 64.
- Görslöfs s:n, Malmöhus län. V, 312\*, 357\*, 382\*. XII, 111, 233.
- Gösslunda s:n, Skaraborgs län. V, 331\*, 361\*, 390\*. XII, 163, 250.
- Göstrings h:d, Östergötlands län. B, 229, 269, 270, 271, 272, 274, 536—589. V, 8, 44, 47, 54, 129\*—278\*, 292\*, 374\*. VI, 38, 39, 41. XII, 11, 20, 55, 187, 195, 214.
- Göta kanal. B, 95, 103, 110, 121. VI, 39, 41.
- Göta älf. B, 377. VI, 17, 78, 81, 82, 84. VIII N:r 5 s. 9. XVII, 208. XIX, 13.
- Göteborg. B, 53, 88, 89, 90, 95, 102, 105, 110, 113, 123, 136, 148, 171, 174, 207, 239, 360, 361, 366, 368, 596, 774, 794, 796, 830. III, 42, 49. V, 112, 122, 126, 133, 5\*, 319\*, 358\*, 401\*—409\*. VI, 18, 75, 78, 80, 81. VIII, N:r 3 s. 15, 18, 23, 25, 26. VIII, N:r 4 s. 39, 42. VIII, N:r 5 s. 11, 26, 27, 29, 30, 31, 32, 34, 38, 41. X, 47, 71, 74, 86. XVII, 203. — Emigrantagentur. II, 69. — Emigranthärbärgen. II, 71, 72. — Ombud, emigrantagentens. II, 70. — Utvandringväsendet. B, 637. II, 14, 68.
- Göteborgs Högskola. B, 199, 862.
- Göteborgs mekaniska verkstad. B, 134.
- Göteborgs och Bohus län. I fråga om *tabellariska* uppgifter som afse *samtliga* län, se under uppslagsordet *Länsvi*. Härfrutom: Arbetskraft, tillgång på. B, 367, 695. XVII, 44. — Arealens fördelning. B, 363. V, 124. — Bäckstugusittare och inhysesshjon. XI, 63. XVII, 44. — Befolkningsförhållanden (jämte in- och utvandring). B, 86, 148, 162, 186, 197, 206, 228, 359, 373. V, 8, 122, 125. XVII, 43. XX, 59, 74. — Bondejords öfvergång på andra händer. X, 85. — Boskapsskötsel. B, 363, 364, 368. V, 124. — Brukningsdelar. B, 365. V,
124. XVII, 43. — Egnahemsfrågan. B, 718. XVII, 45. — Emigrantagentens ombud. II, 50, 53, 61. — Emigrantvärfning. II, 94, 96, 99. — Fastighetshandel. X, 59, 62, 64. — Fiske. B, 365. VI, 79. XVII, 43. — Geologiska förhållanden. B, 358. VI, 76. — Handel. B, 367, 711. V, 123. XVII, 44. — Handelsflotta. V, 124. VI, 80. — Industri. B, 365. V, 123. VI, 77, 78, 79. XVII, 43. — Jordbruk. B, 363, 364, 367, 368. V, 124. VI, 78, IX, 102. XVII, 43, 44. — Jordbrukskredit. B, 703. XVII, 44. — Jordpriser. X, 72. — Järnvägar och landsvägar. B, 363, 368. — Kaffe-missbruk. B, 817. — Klimat. B, 359. VI, 77. — Landtman-nasammanslutningar. XVII, 45. — Mormonpropaganda. III, 42. — Sjöfart. B, 366. VI, 80. — Skogsbruk. B, 365. VI, 77. — Torfmarker. B, 359. VI, 77. — Torpareklassen. XI, 48, 50, 51, 52, 60, 68, 104. XVII, 44. — Uttalanden, af hushållningssällskapet m. fl. B, 367. XVII, 43, 117, 203. — Utvandrares egna uppgifter. VII, 57, 111, 210, 239, 254. — Vattenkraft. B, 365. VI, 78. — Yrkesfördelning. B, 363, 365. V, 123. IX, 102. Göteborgssystemet. B, 164. XVI, 63.
- Göten. Utförsel af. XIII, 71.
- Götene s:n, Skaraborgs län. V, 158, 330\*, 361\*, 390\*. XII, 161, 249.
- Götteryds s:n, Kronobergs län. B, 292, 296. V, 298\*, 353\*, 376\*. XII, 71, 219. XVII, 146.
- Göteve s:n, Skaraborgs län. V, 329\*, 361\*, 389\*. XII, 157, 248.
- Götiska förbundet. XVI, 28.
- Götlunda s:n, Skaraborgs län. V, 326\*, 361\*, 388\*. XII, 147, 245.
- Götlunda s:n, Örebro län. V, 181, 334\*, 362\*, 391\*. XII, 171, 253.
- Haag. Svenskar i. XX, 106.
- Hablingbo s:n, Gottlands län. V, 304\*, 355\*, 379\*. XII, 86, 224.
- Hablinge ting, Gottlands län. B, 310, 311, 536—589. V, 82, 83, 85, 86, 129\*—278\*, 304\*, 379\*. XII, 12, 21, 86, 188, 196, 224.
- Habo s:n, Skaraborgs län. B, 397 (pastoratet). V, 327\*, 361\*, 388\*. XII, 153, 247. XVII, 167 (pastoratet).
- Hacksta s:n, Uppsala län. V, 284\*, 351\*, 371\*. XII, 33, 207.
- Hackstas s:n, Örebro län. V, 183, 335\*, 362\*, 391\*. XII, 173, 253.
- Hackås och Näs (gamla) tingslag, Jämtlands län. B, 236, 479, 480, 481, 482, 536—589. V, 240, 242, 129\*—278\*, 346\*, 395\*. VI, 115. XII, 17, 201.
- Hackås s:n, Jämtlands län. B, 483. III, 45. V, 242, 346\*, 364\*, 367\*, 395\*.
- Hafdhems s:n, Gottlands län. V, 303\*, 354\*, 379\*. XII, 86, 224.
- Hafre. B, 91, 92, 93, 94, 95, 144, 157, 728. VIII N:r 1 s. 7. VIII N:r 2 s. 13. VIII N:r 3 s. 10. VIII N:r 4 s. 34. XIII, 33, 34, 37, 38. XVII, 166. — Häradsvi. V, 232\*. — Importpriser i England och Hamburg. XIII, 39, 44. — In- och utförsel af. B, 101, 108, 157, 168, 194. XIII, 42. — Länsvis. V, 117\*. — Mark-gångspris. XIII, 39.
- Hafremjöl. XIII, 82.
- Hafverö s:n, Västernorrlands län. B, 468. V, 230, 344\*, 363\*, 366\*, 394\*.
- Haga s:n, Stockholms län. V, 281\*, 350\*, 370\*. XII, 24, 204.
- Hagalund, Stockholms län. V, 21.
- Hagby, Öland. VIII N:r 6 s. 47.
- Hagby s:n, Kalmar län. V, 300\*, 354\*, 377\*. XII, 77, 221.
- Hagby s:n, Uppsala län. V, 235\*, 350\*, 371\*. XII, 35, 207.
- Hagebyhögas s:n, Östergötlands län. V, 292\*, 352\*, 374\*. XII, 55, 214.
- Hagelbergs s:n, Skaraborgs län. V, 326\*, 361\*, 388\*. XII, 149, 245.
- Hagelin, Axel. XIX, 64.
- Hagfors kapell, Värmlands län. V, 174.



- Hagforsverken, Värmlands län. B, 408. VI, 91.
- Haggard, H. Rider. XIV N:r 3 s. 95, 101, 106, 107, 114.
- Hagrida s:n, Jönköpings län. V, 294\*, 353\*, 375\*. XII, 60, 215.
- Haghults s:n, Jönköpings län. V, 295\*, 353\*, 375\*. XII, 64, 216.
- Hagunda h:d, Uppsala län. B, 253, 254, 256, 536—589. V, 29, 30, 32, 129\*—278\*, 285\*, 371\*. VI, 29, XII, 10, 20, 36, 186, 194, 208.
- Hajoms s:n, Älfsborgs län. V, 323\*, 360\*, 386\*. XII, 141, 243.
- Hakarps s:n, Jönköpings län. V, 61, 294\*, 352\*, 375\*. XII, 58, 215.
- Halda fickursfabrik, Blekinge län. B, 325. V, 92. VI, 62.
- Halfsiden. In- och utförelse af. XIII, 101.
- Halla s:n, Gottlands län. V, 302\*, 354\*, 378\*. XII, 83, 223.
- Halla s:n, Södermanlands län. V, 287\*, 351\*, 372\*. XII, 40, 209.
- Halla ting, Gottlands län. B, 310, 311, 536—589. V, 85, 86, 129\*—278\*, 302\*, 378\*. XII, 12, 21, 84, 188, 196, 223.
- Hallands län. I fråga om *tabellariska* uppgifter som afse *samtliga* län, se under uppslagsordet *Länsvis*.
- Härförutom: Arbetskraft, tillgång på, och arbetspriser. B, 357, 695. XVII, 42. — Arealens fördelning. B, 354. V, 115. — Arfskiften, sedvänjor vid. X, 46, 47, 54. — Backstugusittare och inhysseshjon. XI, 54, 55, 58, 68, 70. XVII, 42. — Befolkningsförhållanden (jämte in- och utvandring). B, 86, 104, 148, 162, 228, 350, 351, 373. V, 8, 114, 117. VI, 75. XX, 74. — Boskapsskötsel. B, 354. V, 116. — Brukningsdelar. B, 355. V, 117. XVII, 41. — Egnahemsfrågan. B, 718. XVII, 42. — Emigrantagentens ombud. II, 50, 53, 61. — Emigrantvärfning. II, 94, 96, 99. — Fastighetshandel. X, 60, 62, 64, 69. — Fattigvård. V, 117. — Fiske. B, 356. VI, 19, 76. — Födorådstagare. X, 35. — Geologiska förhållanden. B, 349. VI, 72. — Handel. B, 357, 711. V, 115. XVII, 42. — Industri. B, 355. V, 115. VI, 74, 75. — Jordbruk. B, 76, 354, 357. V, 116. VI, 74, IX, 93. X, 76. XVII, 41. — Jordbrukskredit. B, 703. XVII, 42. — Jordpriser. X, 72. — Jordstyckning. XVII, 42. — Järnvägar och landsvägar. B, 354, 356. — Klimat. B, 350. VI, 74. — Kommunaltskylder. B, 356. V, 117. — Landmannasammanslutningar. XVII, 42. — Mormonpropaganda. III, 41. — Sjöfart. B, 356. — Skogsbruk. B, 355. VI, 75. — Torfmarker. B, 350. VI, 74. — Torpareklassen. XI, 50, 51, 52, 57, 60, 99, 104. XVII, 42. — Uttalanden, af hushållningssällskapet m. fl. B, 357. XVII, 41, 116, 158, 202. — Utvandrares egna uppgifter. VII, 55, 109, 235. — Vattenkraft. VI, 75. — Yrkesfördelning. B, 354. V, 115. IX, 93.
- Hallands Ångbåtsaktiebolag. B, 356.
- Hallandsås. B, 334. VI, 63, 67, 72.
- Hallaryds s:n, Kronobergs län. V, 298\*, 353\*, 376\*. XII, 71, 219.
- Hallaröds s:n, Malmöhus län. V, 110, 311\*, 356\*, 382\*. XII, 107, 231.
- Halle. Svenskar i. XX, 95.
- Halleberg. B, 369. VI, 8, 80, 85. VIII N:r 4 s. 45.
- Hallens s:n, Jämtlands län. B, 483. V, 244, 347\*, 364\*, 368\*, 395\*.
- Hallens tingslag, Jämtlands län. B, 479, 480, 481, 482, 536—589. V, 240, 244, 129\*—278\*, 347\*, 395\*. VI, 115. XII, 17, 201.
- Hallgren, F., kyrkoherde. B, 335. XVI, 89. XVII, 158.
- Hallingebergs s:n, Kalmar län. B, 300. V, 76, 299\*, 354\*, 377\*. XII, 73, 220.
- Halls s:n, Gottlands län. V, 302\*, 355\*, 378\*. XII, 82, 223.
- Hallsberg, köping, Örebro län. V, 182. VI, 94.
- Hallsbergs s:n, Örebro län. B, 415. V, 182, 335\*, 362\*, 391\*. XII, 172, 253.
- Hallsthammar, Västmanlands län. B, 429. VI, 99.
- Halltorp, Öland. VIII N:r 6 s. 43.
- Halltorps s:n, Kalmar län. V, 300\*, 354\*, 377\*. XII, 77, 221.
- Halmstad. B, 123, 174, 351, 352. III, 41. V, 121, 5\*, 316\*, 357\*, 401\*—409\*. VI, 74, 76.
- Halmstads fögderis mellersta länsmansdistrikt. XVII, 116.
- Halmstads Handels- och Sjöfartsnämnd. XIX, 41.
- Halmstads h:d, Hallands län. B, 351, 352, 356, 536—589. V, 117, 118, 129\*—278\*, 315\*, 383\*. VI, 75. XII, 13, 21, 119, 189, 197, 235.
- Halmstads s:n, Malmöhus län. V, 310\*, 356\*, 381\*. XII, 105, 221.
- Halna s:n, Skaraborgs län. V, 326\*, 361\*, 388\*. XII, 148, 245.
- Hatton. XIV N:r 3 s. 90.
- Hamburg. B, 90. IV, 24. — Emigranthotell. II, 121, 133. — Hafre, hvete och råg, importpriser. XIII, 39, 44. — Metallartiklar, importpriser. XIII, 74. — Sjöfart. IV, 25. — Svenskar i. XX, 95, 96. — Tran, importpriser. XIII, 62. — Utvandringslagstiftning. I, 17, 45, 166. — Utvandring öfver. II, 84. IV, 27, 118.
- Hamburg-Amerika linien. II, 109.
- Hamilton, Alexander. XIV N:r 3 s. 12.
- Hamilton, Gilbert. XVII, 55.
- Hamilton, James. XVII, 22.
- Hammar, J. B, 778.
- Hammarby s:n, Stockholms län. B, 246. V, 23, 281\*, 350\*, 370\*. XII, 25, 204.
- Hammarby s:n, Södermanlands län. V, 288\*, 351\*, 373\*. XII, 44, 210.
- Hammarkinds h:d, Östergötlands län. B, 270, 271, 272, 274, 536—589. III, 39. V, 47, 52, 129\*—278\*, 291\*, 373\*. VI, 39, 41, 54. X, 69. XII, 11, 20, 51, 187, 195, 212.
- Hammarlunda s:n, Malmöhus län. V, 312\*, 356\*, 382\*. XII, 112, 233.
- Hammarlöfs s:n, Malmöhus län. V, 309\*, 357\*, 381\*. XII, 102, 230.
- Hammars s:n, Örebro län. B, 415. V, 183, 335\*, 362\*, 392\*. XII, 174, 254.
- Hammarskjöld, Hj. L. XVII, 14.



- Hammarö s:n, Värmlands län. V, 169, 332\*, 362\*, 390\*. XII, 165, 251.
- Hammenhög s:n, Kristianstads län. V, 308\*, 356\*, 381\*. XII, 98, 229.
- Hammerdals s:n, Jämtlands län. B, 483. V, 242, 347\*, 364\*, 367\*, 395\*.
- Hammerdals tingslag, Jämtlands län. B, 479, 480, 481, 536—589. V, 9, 240, 242, 129\*—278\*, 347\*, 395\*. VI, 113. XII, 17, 201.
- Hammerforsen. B, 484. VI, 116.
- Hamnar och hamnanordningar. B, 756, 800. VI, 20. XIII, 114.
- Hamnaryd, Jönköpings län. VI, 44.
- Hamneda s:n, Kronobergs län. V, 298\*, 353\*, 377\*. XII, 72, 219.
- Hampa. In- och utförsel af. XIII, 101.
- Hampväfnader. XIII, 82.
- Hamra kapell, Gäfleborgs län. V, 222.
- Hamra s:n, Gottlands län. V, 303\*, 354\*, 379\*. XII, 85, 224.
- Hamrånge s:n, Gäfleborgs län. B, 447, 450, 453. V, 216, 217, 218, 342\*, 363\*, 365\*, 394\*. VI, 105.
- Handbörds h:d, Kalmar län. B, 299, 300, 303, 304, 536—589. III, 40. V, 74, 75, 77, 129\*—278\*, 299\*, 377\*. VI, 53. XII, 12, 21, 75, 187, 196, 220.
- Handbörds härads östra länsmansdistrikt. B, 306, 689. XVII, 107.
- Handeln och affärsväsendet. B, 50, 53, 57, 65, 77, 80, 85, 88, 95, 110, 121, 135, 147, 161, 184, 196, 205, 762, 771, 817. IV 14. VIII N:r 2 s. 58. VIII N:r 3 s. 23. VIII N:r 4 s. 54. VII N:r 5 s. 26. VIII N:r 6 s. 56. XIII, 88. XVIII, 88. Bilaga XIX. — Länsvis. V, 123.\* — Se äfven Afsättningsförhållanden samt under länsnamnen.
- Handel och samfärdsel. Befolkning lefvande af. Se Yrkesfördelning.
- Handels- och Sjöfartskommittén. XIX, 102.
- Handelsbalans. XIII, 91.
- Handelsdepartement. XIX, 21, 59, 63, 69.
- Handelsdomstolar. B, 847.
- Handelsflottan. B, 128, 129, 135, 160. XIII, 105. — Länsvis. V, 124.\* — Större städer. V, 408\*. — Världshandelsflottans tillväxt. B, 762. IV, 14. — Se äfven under länsnamnen samt Sjöfarten.
- Handelshögskolan. B, 869. XIX, 106.
- Handelsinstitutet i Göteborg. B, 114.
- Handelskammare. Gäfle. B, 769. XIX, 57. — Göteborg. XIX, 64.
- Handelskamrar, upprättandet, i utlandet, af svenska. B, 786.
- Handelskompanier. B, 788. XIX, 24, 26, 56.
- Handelskontor, svenska, i utlandet. B, 78.
- Handelsregister, lag om. B, 185.
- Handelsstipendier. XIX, 21, 72.
- Handelstraktaten med Frankrike 1865. B, 156.
- Handelstraktater. XIX, 49.
- Handelsundervisning. B, 80, 869. XIX, 56, 61.
- Handlande. XIII, 88. — Länsvis. V, 123\*.
- Handtverk. B, 50, 77, 80, 95, 111, 770. XIII, 55. XIX, 44, 62. — Länsvis. V, 123\*.
- Handöl, Jämtlands län. V, 244.
- Hanebo s:n, Gäfleborgs län. B, 453. V, 219, 342\*, 363\*, 365\*, 394\*.
- Hanebo (gamla) tingslag, Gäfleborgs län. B, 449, 450, 451, 453, 454, 536—589. V, 216, 217, 219, 129\*—278\*, 342\*, 394\*. VI, 107. XII, 17, 200.
- Hanekinds h:d, Östergötlands län. B, 269, 270, 271, 272, 274, 536—589. V, 47, 49, 129\*—278\*, 290\*, 373\*. VI, 38, 39. XII, 11, 20, 51, 187, 195, 212.
- Hangelösa s:n, Skaraborgs län. V, 330\*, 361\*, 390\*. XII, 160, 249.
- Hangvars s:n, Gottlands län. B, 311, 316. V, 302\*, 355\*, 378\*. XII, 82, 223. XVII, 152 (pastoratet).
- Hanhals s:n, Hallands län. V, 316\*, 358\*, 384\*. XII, 123, 236.
- Hannas s:n, Kristianstads län. V, 308\*, 356\*, 381\*. XII, 98, 229.
- Hannover. Befolkingsförhållanden. IV, 78, 92. — Inre kolonisation. XIV N:r 2. — Svenskar i. XX, 95.
- Hannäs s:n, Kalmar län. V, 298\*, 354\*, 377\*. XII, 73, 220.
- Hansen, P. O. III, 23.
- Hansson, Fritz. XIX, 41.
- Haparanda. B, 236, 511, 513, 514, 516. V, 267, 5\*, 349\*, 364\*, 369\*. VI, 20.
- Harakers s:n, Västmanlands län. V, 337\*, 362\*, 392\*. XII, 178, 256.
- Harbo s:n i Västmanlands och Uppsala län. V, 193, 286\*, 338\*, 351\*, 362\*, 393\*. XII, 180, 256.
- Harcourt, Lewis. XIV N:r 1 s. 36.
- Hardeberga s:n, Malmöhus län. V, 311\*, 357\*, 382\*. XII, 108, 232.
- Hardemo h:d, Örebro län. B, 229, 413, 414, 415, 416, 418, 419, 536—589. V, 8, 180, 183, 129\*—278\*, 335\*, 391\*. VI, 95, 96, 97. XII, 15, 22, 173, 191, 199, 253.
- Hardemo s:n, Örebro län. V, 184, 335\*, 362\*, 391\*. XII, 173, 253.
- Harestads s:n, Göteborgs och Bohus län. V, 317\*, 358\*, 384\*. XII, 125, 237.
- Hargs bruk, Stockholms län. B, 249. V, 26. VI, 22.
- Hargs s:n, Stockholms län. B, 246. V, 281\*, 350\*, 370\*. XII, 26, 204.
- Harjagers h:d, Malmöhus län. B, 338, 339, 342, 536—589. V, 105, 106, 109, 129\*—278\*, 311\*, 382\*. XII, 13, 21, 108, 189, 197, 232.
- Harlösa s:n, Malmöhus län. V, 312\*, 356\*, 382\*. XII, 112, 233.
- Harmångers s:n, Gäfleborgs län. B, 450, 453, 460. V, 221, 343\*, 363\*, 365\*, 394\*. XVII, 221.
- Harnäs järnbruk, Uppsala län. B, 258. VI, 28.
- Harplinge s:n, Hallands län. V, 118, 315\*, 358\*, 383\*. XII, 119, 235.
- Harsprånget. B, 516. VI, 122.
- Hartmann, Ernst L. XIX, 73.
- Harwich, England. B, 799. II, 132.
- Hassala s:n, Gäfleborgs län. B, 453, 460. V, 221, 343\*, 363\*, 365\*, 394\*. XVII, 221.
- Hasselfors, Örebro län. V, 184.
- Hasselrot, C. R., kyrkoherde. B, 381. XVII, 164.



- Hasselrörs tingslag, Skaraborgs län. B, 388, 389, 536—589. V, 153, 154, 155, 129\*—278\*, 325\*, 387\*. XII, 14, 22, 146, 190, 198, 244.
- Hassle-Bösarps s:n, Malmöhus län. V, 313\*, 356\*, 383\*. XII, 115, 234.
- Hassle och Berga s:n, Skaraborgs län. V, 155, 388\*. XII, 146.
- Hassle s:n, Skaraborgs län. V, 155, 325\*, 360\*, 388\*. XII, 146, 244.
- Hasslöfs s:n, Hallands län. V, 314\*, 358\*, 383\*. XII, 118, 235.
- Hasslö s:n, Blekingelän. V, 91, 305\*, 355\*, 379\*. Se äfven Aspö och Hasslö.
- Hasslösa s:n, Skaraborgs län. V, 330\*, 361\*, 390\*. XII, 161, 249.
- Hattar. In- och Utförel af. XIII, 103.
- Hawaii. Svenskar på. XX, 115, 116.
- Havre. Svenskar i. XX, 107.
- Hazelius, Artur. XVI, 24.
- Head, George Douglas. XX, 145.
- »Hearts of oak.» XVIII, 130.
- Hebriderna. XIV N:r 1 s. 46, 60.
- Heby, Västmanlands län. V, 192.
- Heda s:n, Östergötlands län. V, 292\*, 352\*, 374\*. XII, 54, 213.
- Hedberg, A., provinsialläkare. B, 384. XVII, 209.
- Hedborg, L., provinsialläkare. XVII, 215.
- Hede provinsialläkaredistrikt, Jämtlands län. B, 492. XVII, 223.
- Hede s:n, Göteborgs och Bohus län. V, 319\*, 358\*, 385\*. XII, 128, 238.
- Hede lappförsamling, Jämtlands län. V, 245, 348\*, 364\*.
- Hede s:n, Jämtlands län. B, 483. V, 245, 348\*, 364\*, 368\*, 396\*.
- Hede tingslag, Jämtlands län. B, 479, 480, 481, 536—589. V, 240, 245, 129\*—278\*, 348\*, 396\*. VI, 113, 115. XII, 17, 201.
- Hedemarkens amt, Norge. Svenskar i. XX, 60.
- Hedemora. B, 434, 441. V, 212, 5\*, 341\*, 363\*. X, 70.
- Hedemora landsförsamling, Kopparbergs län. B, 438, 439. V, 205, 339\*, 363\*, 393\*. XVII, 175.
- Hedemora och Garpenbergs tingslag, Kopparbergs län. B, 228, 434, 435, 436, 437, 536—589. V, 8, 200, 201, 205, 129\*—278\*, 339\*, 393\*. XII, 16, 200.
- Hedeskoga s:n, Malmöhus län. V, 314\*, 357\*, 383\*. XII, 116, 234.
- Hedesunda s:n, Gäfleborgs län. B, 453. V, 217, 341\*, 363\*, 365\*, 393\*.
- Hedesunda (gamla) tingslag, Gäfleborgs län. B, 449, 450, 451, 453, 536—589. V, 216, 217, 129\*—278\*, 341\*, 393. VI, 107. XII, 16, 200.
- Hedlund, Henrik, redaktör. B, 17.
- Heds s:n, Västmanlands län. B, 426. V, 337\*, 362\*, 392\*. XII, 178, 255.
- Heidelberg. Svenskar i. XX, 95.
- Hejde s:n, Gottlands län. V, 303\*, 354\*, 379\*. XII, 85, 224.
- Hejde ting, Gottlands län. B, 310\*, 311, 536—589. V, 85, 86, 129\*—278\*, 303\*, 379\*. XII, 12, 21, 85, 188, 196, 224.
- Hejdeby s:n, Gottlands län. V, 301\*, 355\*, 378\*. XII, 81, 222.
- Hejnums s:n, Gottlands län. V, 302\*, 354\*, 378\*. XII, 85, 223.
- Helgarö s:n, Södermanlands län. V, 289\*, 351\*, 373\*. XII, 45, 210.
- Helgasjön. VI, 48.
- Helgdagar, indragandet af öfverflödiga. B, 76.
- Helgesta s:n, Södermanlands län. V, 288\*, 351\*, 372\*. XII, 43, 210.
- Helgeån. B, 333. VI, 66.
- Helgona s:n, Södermanlands län. V, 287\*, 351\*, 372\*. XII, 41, 209.
- Helgums s:n, Västernorrlands län. B, 468. V, 234, 345\*, 363\*, 366\*, 395\*.
- Heliga alliansen. B, 106.
- Hellekis, Skaraborgs län. B, 394. VI, 87. VIII N:r 4, s. 45.
- Hellertz, Oscar, kronolänsman. B, 334. XVII, 113.
- Hellner, Joh. XX, 33.
- Hellstenius, J. B, 208.
- Hellström, Paul. XVII, 82.
- Hellvi s:n, Gottlands län. B, 311. V, 302\*, 355\*, 378\*. XII, 82, 223.
- Helsiden. In- och utförel af. XIII, 101.
- Hemmadöttrar. Se Hemmasöner.
- Hemman och hemmansdelar. VIII N:r 1 s. 27, 30, 31. VIII N:r 2 s. 50, 52. VIII N:r 3 s. 6, 12. VIII N:r 4 s. 16, 18, 66. VIII N:r 5 s. 7. VIII N:r 6 s. 24. XII, 1, 24—181. Se äfven under Jordstyckning.
- Hemmansklyfning. Se under Jordstyckning.
- Hemmansägare, se Bondeklassen.
- Hemmansbrukare, se under Arrendatorer samt under Bondeklassen.
- Hemmasöner, se under uppslagsorden Bondeklassen, Torpareklassen och Statareklassen.
- Hemmet. B, 828.
- Hemmesjö kommun, Kronobergs län. V, 376\*. XII, 67, 217.
- Hemmesjö och Tegnaby socken, Kronobergs län. V, 296\*, 353\*. Se äfven Hemmesjö, Tegnaby.
- Hemming, H., provinsialläkare. B, 277. XVII, 193.
- Hemmingsdyngre s:n, Malmöhus län. V, 313\*, 357\*, 383\*. XII, 114, 234.
- Hemse s:n, Gottlands län. B, 311. V, 304\*, 354\*, 379\*. XII, 86, 224.
- Hemse ting, Gottlands län. B, 308, 310, 311, 536—589. V, 85, 86, 129\*—278\*, 304\*, 379\*. VI, 56. XII, 12, 21, 86, 188, 196, 224.
- Hemsjö, Blekinge län. VI, 62.
- Hemsjö s:n, Älfsborgs län. V, 321\*, 360\*, 386\*. XII, 134, 240.
- Hemslöjd. Se Slöjd.
- Hemsö s:n, Västernorrlands län. B, 468. V, 232, 344\*, 363\*, 366\*, 394\*.
- Henström, J. F., kronolänsman. B, 287. XVII, 105.
- Hermelin, Samuel. B, 77.
- Hermelin, T. W., öfverjägmästare. B, 503. XVII, 94.
- Hernqvist, Peter. B, 76.
- Herrestads h:d, Malmöhus län. B, 338, 339, 536—589. V, 105, 106, 107, 129\*—278\*, 314\*, 383\*. XII, 13, 21, 117, 189, 197, 234.
- Herrestads s:n, Göteborgs och Bohus län. V, 318\*, 358\*, 385\*. XII, 128, 238.



- Herrestads s:n, Östergötlands län. V, 293\*, 352\*, 374\*. XII, 56, 214.
- Herrgårdsmejerier och herrgårdsuppköpsmejerier. XIII, 48.
- Herrljunga s:n, Älfsborgs län. B, 373. V, 140, 320\*, 359\*, 386\*. XII, 133, 240.
- Herråkra s:n, Kronobergs län. V, 297\*, 354\*, 376\*. XII, 68, 218.
- Herräng, Stockholms län. B, 249. VI, 22.
- Herslöfs s:n, Malmöhuslän. V, 310\*, 356\*, 382\*. XII, 105, 231.
- Hesselgren, Kerstin, fabriksinspektis; författat artiklar i Bilagorna II, III och VII. II, 108, 110, 123, 128. III, 45. VII, 8, 22.
- Hessen-Nassau. Befolkningsförhållanden. IV, 78, 92. — Inre kolonisationen. XIV N:r 2.
- Hessen. Utvandringslagstiftning. I, 17.
- Hessleholm, Kristianstads län. V, 98.
- Heyman, Wilh. XVII, 18.
- Hibbard, B. H., professor. XIV N:r 3 s. 19, 80, 81, 113.
- Hidinge s:n, Örebro län. B, 415. V, 184, 335\*, 362\*, 391\*. XII, 173, 254.
- Hietaniemi s:n, Norrbottens län. B, 511, 512, 514, 536—589. V, 261, 264, 148\*, 158\*, 176\*, 194\*, 212\*, 230\*, 248\*, 266\*, 276\*, 349\*, 364\*, 369\*, 396\*. VI, 122. XII, 18, 202.
- Hildebrand, Albin, pastor. XX, 103.
- Hilgard, Heinrich. XIV N:r 3 s. 63.
- Hillareds s:n, Älfsborgs län. V, 322\*, 359\*, 387\*. XII, 138, 241.
- Hille och Valbo (gamla) tingslag, Gäfveborgs län. B, 449, 450, 451, 536—589. V, 261, 217, 129\*—278\*, 341\*, 393\*. VI, 107, 108. XII, 16, 200.
- Hille s:n, Gäfveborgs län. B, 450, 453. V, 217, 341\*, 363\*, 365\*, 393\*.
- Hilleshøgs s:n, Stockholms län. V, 282\*, 350\*, 370\*. XII, 28, 205.
- Hillringsberg, Värmlands län. B, 407. VI, 93. VIII N:r 2 s. 39.
- Himle hd, Hallands län. B, 351, 352, 536—589. V, 117, 120, 129\*—278\*, 316\*, 384\*. XII, 13, 21, 122, 189, 197, 236.
- Himmeta s:n, Västmanlands län. V, 194, 337\*, 363\*, 392\*. XII, 178, 255.
- Hinneryds s:n, Kronobergs län. V, 298\*, 353\*, 376\*. XII, 71, 219.
- Hishults s:n i Hallands och Kristianstads län. V, 305\*, 314\*, 356\*, 358\*, 383\*. XII, 91, 118, 226, 235. XVII, 160.
- Hisingen. B, 364. VI, 78.
- Hissmofors, Jämtlands län. B, 484. VI, 115.
- Hjo. B, 388, 394. V, 161, 5\*, 331\*, 360\*.
- Hjo landsförsamling, Skaraborgs län. V, 326\*, 361\*, 388\*. XII, 150, 246.
- Hjorteds s:n, Kalmar län. V, 76, 299\*, 354\*, 377\*. XII, 73, 220.
- Hjorth, R. VIII N:r 5 s. 11.
- Hjortsberga s:n, Blekinge län. B, 320. V, 91, 305\*, 355\*, 379\*. XII, 89, 225.
- Hjortsberga s:n, Kronobergs län. V, 298\*, 353\*, 376\*. XII, 70, 219.
- Hjulsjö s:n, Örebro län. V, 335\*, 362\*, 392\*. XII, 174, 254.
- Hjälmarens B, 413. VI, 8, 32, 33, 35, 95.
- Hjälmseryds s:n, Jönköpings län. V, 62, 295\*, 353\*, 375\*. XII, 63, 216. XVII, 105.
- Hjälsta s:n, Uppsala län. V, 285\*, 350\*, 371\*. XII, 35, 207.
- Hjälstads s:n, Skaraborgs län. V, 326\*, 361\*, 388\*. XII, 148, 245.
- Hjärnarps s:n, Kristianstads län. V, 306\*, 355\*, 380\*. XII, 92, 227.
- Hjärpen, Jämtlands län. Se Järpen.
- Hjärsås s:n, Kristianstads län. V, 97, 307\*, 355\*, 380\*. XII, 96, 228.
- Hjärtlanda s:n, Jönköpings län. V, 295\*, 352\*, 375\*. XII, 63, 216.
- Hjärtums s:n, Göteborgs och Bohus län. B, 362. V, 129, 318\*, 358\*, 385\*. XII, 126, 238.
- Hjörning amt, Danmark. Svenskar i. XX, 75.
- Hoburgen, Gottlands län. B, 315. VI, 57.
- Hoburgs ting, Gottlands län. B, 310, 311, 536—589. V, 85, 86, 129\*—278\*, 303\*, 379\*. VI, 57. XII, 12, 21, 86, 188, 196, 224.
- Hofby s:n, Skaraborgs län. V, 330\*, 361\*, 390\*. XII, 160, 249.
- Hoflund, E. M., kyrkoherde. B, 306. XVII, 149.
- Hofmanstorp, glasbruk, Kronobergs län. B, 294. VI, 50.
- Hofmanstors s:n, Kronobergs län. B, 292. V, 69, 296\*, 353\*, 376\*. XII, 67, 217.
- Hofors, Gäfveborgs län. B, 455. V, 218. VI, 107.
- Hofs s:n, Kristianstads län. V, 99, 306\*, 355\*, 380\*. XII, 93, 227.
- Hofs s:n, Älfsborgs län. V, 321\*, 359\*, 386\*. XII, 136, 241.
- Hofs s:n, Östergötlands län. V, 292\*, 351\*, 374\*. XII, 55, 214.
- Hofsta s:n, Örebro län. V, 334\*, 362\*, 391\*. XII, 172, 253.
- Hofterups s:n, Malmöhus län. V, 311\*, 356\*, 382\*. XII, 108, 232.
- Hofva s:n, Skaraborgs län. V, 325\*, 360\*, 388\*. XII, 146, 245.
- Hofva tingslag, Skaraborgs län. B, 388, 389, 392, 536—589. V, 153, 154, 129\*—278\*, 325\*, 388\*. VI, 85, 87, 88. XII, 14, 22, 147, 190, 198, 245.
- Hogdals s:n, Göteborgs och Bohus län. V, 319\*, 358\*, 385\*. XII, 129, 239.
- Hogräs s:n, Gottlands län. V, 303\*, 355\*, 378\*. XII, 84, 224.
- Hogstads s:n, Östergötlands län. V, 292\*, 352\*, 374\*. XII, 55, 214.
- Holaveden. B, 269. V, 53. VI, 37. XVII, 192.
- Holbäks amt, Danmark. Svenskar i. XX, 75.
- Holja-ån. B, 325. VI, 62.
- Holma-Helsinglands Linspinneri- och väfveriaktiebolag. XX, 33.
- Holmby s:n, Malmöhus län. V, 313\*, 357\*, 383\*. XII, 113, 233.
- Holmedals s:n, Värmlands län. V, 333\*, 362\*, 391\*. VIII N:r 3 s. 4, 5, 12, 18, 19, 20, 22, 23, 27, 29, 38. XII, 167, 251.
- Holmes, G. K. XIV N:r 3 s. 81, 112.
- Holmestads s:n, Skaraborgs län. V, 330\*, 361\*, 390\*. XII, 161, 249.



- Holmgren, Allan, kronolänsman. B, 335. XVII, 115.
- Holmqvist, F., landshöfding. XVII, 63.
- Holms s:n, Hallands län. V, 315\*, 358\*, 383\*. XII, 119, 235.
- Holms s:n, Uppsala län. V, 285\*, 350\*, 371\*. XII, 35, 207.
- Holms s:n, Västernorrlands län. B, 468. V, 231, 344\*, 364\*, 366\*, 394\*.
- Holms s:n, Älfsborgs län. B, 373. V, 146, 324\*, 359\*, 387\*. VIII N:r 4 s. 4, 5, 6, 7, 9, 10, 11, 13, 17, 18, 22, 26, 49, 59, 60, 64, 68, 74. XII, 143, 243.
- Holmsund, Västerbottens län. B, 500. VI, 20, 119.
- Holmsunds kapell, Västerbottens län. V, 250, 251, 348\*, 364\*.
- Holmö kapell, Västerbottens län. V, 250, 251, 252, 348\*, 364\*, 396\*.
- Hols s:n, Älfsborgs län. B, 381. V, 141, 321\*, 359\*, 386\*. XII, 133, 240. XVII, 164 (pastoratet).
- Holsljunga s:n, Älfsborgs län. V, 322\*, 359\*, 387\*. XII, 137, 241.
- Holstein. Svenskar i. XX, 97.
- Homesteadlagstiftningen i Föränta Staterna. XIV N:r 3.
- Honung. In- och utförsel af XIII, 43.
- Horla s:n, Älfsborgs län. V, 141, 321\*, 358\*, 386\*. XII, 134, 240.
- Horn. Se Hår, hudar, ben, horn.
- Hornaryds s:n, Kronobergs län. B, 292. V, 297\*, 353\*, 376\*. XII, 68, 218.
- Hornborga s:n, Skaraborgs län. V, 158, 327\*, 360\*, 388\*. XII, 150, 246.
- Hornidal, Kopparbergs län. B, 440. VI, 103.
- Horns s:n, Skaraborgs län. V, 325\*, 361\*, 388\*. XII, 147, 245.
- Horns s:n, Östergötlands län. V, 289\*, 352\*, 373\*. XII, 47, 211.
- Hornsjön. VIII N:r 6 s. 50.
- Horreds s:n, Älfsborgs län. V, 323\*, 359\*, 386\*. XII, 141, 242.
- Hosjö kapell, Kopparbergs län. B, 435, 439. V, 202, 339\*, 363\*, 393\*.
- Hossmo s:n, Kalmar län. V, 300\*, 354\*, 377\*. XII, 77, 221.
- Hotagens lappförsamling, Jämtlands län. V, 242, 346\*, 364\*.
- Hotagens s:n, Jämtlands län. B, 483. V, 242, 346\*, 364\*, 367\*, 395\*.
- Hubbard, Elbert. XIX, 46.
- Hubbo s:n, Västmanlands län. B, 426. V, 192, 336\*, 363\*, 392\*. XII, 176, 255.
- Hudar. In- och utförsel af XIII, 43, 100.
- Hudar, skinn och hår. Fabriker för beredande af varor af XIII, 81.
- Huddinge s:n, Stockholms län. B, 246. V, 22, 284\*, 350\*, 371\*. XII, 31, 206.
- Huddunge s:n, Västmanlands län. V, 193, 338\*, 362\*, 393\*. XII, 181, 256.
- Hudene s:n, Älfsborgs län. V, 321\*, 359\*, 386\*. XII, 136, 241.
- Hudiksvall. B, 449, 453, 456, V, 224, 5\*, 343\*, 363\*, 365\*. 401\*—409\*.
- Huebner, G. G., professor. XX, 133.
- Hufvaröds s:n, Kristianstads län. V, 308\*, 355\*, 380\*. XII, 97, 228.
- Huggenäs s:n, Värmlands län. V, 170, 332\*, 362\*, 391\*. XII, 167, 251.
- Hulareds s:n, Älfsborgs län. V, 322\*, 360\*, 387\*. XII, 138, 242.
- Hull. II, 14. — Svenskar i. XX, 105.
- Hulterstads s:n, Öland. V, 301\*, 354\*, 378\*. VIII N:r 6 s. 7, 10, 12, 14, 16, 18, 20, 22, 24, 29, 56. XII, 79, 222.
- Hults s:n, Jönköpings län. V, 294\*, 353\*, 375\*. XII, 61, 215.
- Hultsfred, Kalmar län. V, 76. VIII N:r 6 s. 87.
- Hultsjö s:n, Jönköpings län. V, 295\*, 352\*, 375\*. XII, 63, 216.
- Humble, Ol. Abr., komminister. XVII, 178.
- Humla s:n, Älfsborgs län. V, 323\*, 359\*, 387\*. XII, 139, 242.
- Hunneberg. B, 369, 377. VI, 8, 80, 82, 85. VIII N:r 4 s. 45. VIII N:r 5 s. 14.
- Hunnebostrand, Göteborgs och Bohus län. B, 365. V, 132, VI, 79.
- Hunnestads s:n, Hallands län. B, 354. V, 316\*, 357\*, 384\*. VI, 74. XII, 122, 236.
- Hunt, Th. XIV N:r 3 s. 86, 101, 113.
- Hurfva s:n, Malmöhus län. V, 111, 313\*, 356\*, 382\*. XII, 112, 233.
- Husaby s:n, Skaraborgs län. V, 159, 330\*, 360\*, 390\*. XII, 160, 249.
- Husbehofsbränning. B, 109, 144.
- Husberg, K. S., landshöfding. XVII, 51.
- Husby s:n och (gamla) tingslag, Kopparbergs län. B, 228, 434, 435, 436, 437, 438, 440, 536—589. V, 8, 200, 201, 204, 144\*, 156\*, 172\*, 190\*, 208\*, 226\*, 244\*, 262\*, 274\*, 339\*, 363\*, 393\*. VI, 103. XII, 16, 200.
- Husby-Lyhundra s:n, Stockholms län. V, 282\*, 350\*, 370\*. XII, 27, 205.
- Husby-Långhundra s:n, Stockholms län. V, 281\*, 350\*, 370\*. XII, 24, 204.
- Husby-Oppunda s:n, Södermanlands län. V, 288\*, 351\*, 372\*. XII, 43, 210.
- Husby-Rekarne s:n, Södermanlands län. V, 42, 288\*, 351\*, 373\*. XII, 45, 210.
- Husby-Sjutolfts s:n, Uppsala län. V, 285\*, 350\*, 371\*. XII, 34, 207.
- Husby-Årilinghundra s:n, Stockholms län. V, 281\*, 350\*, 370\*. XII, 24, 204.
- Husgerådssaker. Införsel af. B, 124. XIII, 84.
- Hushållens fördelning efter förmögenhetstillstånd. B, 84, 96, 132.
- Hushållningssällskapen. B, 94, 842. XIX, 68.
- Huskvarna, Jönköpings län. B, 282, 283, 286. V, 61. VI, 46.
- Husie s:n, Malmöhus län. V, 309\*, 357\*, 381\*. XII, 101, 230.
- Husmän. Länsvis. IX, 268, 269. Se äfven Backstugusittare, under Skånelänen.
- Husslöjd. Se Slöjd.
- Hustrur, änkor och barn af allmogeklassen. Länsvis (stiftsvis). IX, 228 o. ff.
- Huså, Jämtlands län. V, 244.
- Hvalinge s:n, Hallands län. V, 120, 316\*, 357\*, 384\*. XII, 121, 236.
- Hvalstads s:n, Skaraborgs län. V, 327\*, 360\*, 389\*. XII, 153, 247.
- Hvarf och Styra s:n, Östergötlands län. V, 292\*, 352\*, 374\*.



- Hvarfs s:n, Skaraborgs län. V, 156, 327\*, 360\*, 388\*. XII, 152, 246.
- Hvarfs kommun, Östergötlands län. XII, 56, 214. Se ock under Hvarf och Styra Hwasser, Israel. B, 138.
- Hvellinge s:n, Malmöhus län. B, 339. V, 107, 309\*, 357\*, 381\*. XII, 103, 230.
- Hven. III, 41. V, 109.
- Hvena s:n, Kalmarlän. B, 300. V, 76, 299\*, 354\*, 377\*. XII, 74, 220.
- Hvete. B, 87, 91, 92, 93, 94, 95, 728. IV, 18 XIII, 33, 34, 36, 37, 38, 29. XIV N:r 1 s. 3. — Häradsvis. V, 232\*. — In- och utförel af. B, 101, 194. XIII, 40, 42. — Länsvis, V, 117\*. — Markegångspriser. XIII, 39. — Priser i England och Hamburg. XIII, 39, 44. XIV N:r 1 s. 2.
- Hvete- och rågskörd. Samfälda beloppen i kilogram pr inbyggare i Nordväst-europa. XIII, 23, 26.
- Hvetlanda. B, 285. VI, 42, 46.
- Hvetlands s:n, Jönköpings län. B, 282. V, 62, 295\*, 352\*, 375\*. XII, 61, 216.
- Hvitaby s:n, Kristianstads län. V, 308\*, 356\*, 380\*. XII, 98, 228.
- Hvita slafhandeln. III, 1, 9. XX, 153.
- Hvita-Stjärnlinjen (White Star line). II, 71, 109, 110, 125, 128, 131. III, 31, 45. — Dess emigranthotell. II, 124, 129, 131, 137, 138.
- Hvitbetsodling. Se Sockerbetsodling.
- Hvitfeldtska stipendieinrättningen. B, 757.
- Hvitmossor. VI, 11, 12.
- Hvitmosstorf. VI, 12.
- Hvitsands s:n, Värmlands län. V, 173, 333\*, 362\*, 391\*. VIII N:r 1 s. 4, 6, 7, 10, 12, 13, 16, 17, 18, 20, 21, 24, 26, 28, 31, 32 33. XII, 169, 252.
- Hvittaryds s:n, Kronobergs län. V, 298\*, 353\*, 376\*. XII, 71, 219.
- Hvittinge s:n, Västmanlands län. B, 426. V, 193, 338\*, 363\*, 392\*. XII, 179, 256.
- Hyby s:n, Malmöhus län. V, 312\*, 357\*, 382\*. XII, 111, 233.
- Hycklinge s:n, Östergötlands län. V, 289\*, 352\*, 373\*. XII, 47, 211.
- Hyflerier. Se Sägverk och hyflerier.
- Hygrell, E., provinsialläkare. B, 307. XVII, 195.
- Hylletofta s:n, Jönköpings län. V, 62, 295\*, 353\*, 375\*. XII, 63, 216. XVII, 105.
- Hyllie s:n, Malmöhus län. V, 112, 309\*, 357\*, 381\*. XII, 101, 230. Se äfven Limhamns köping.
- Hyllinge, Kristianstads län. B, 333. VI, 65.
- Hyltinge s:n, Södermanlands län. V, 41, 288\*, 351\*, 372\*. XII, 43, 210.
- Hypoteksväsendet. B, 50. VIII N:r 3 s. 35. VIII N:r 4 s. 37. VIII N:r 5 s. 21. XVII, 12, 41, 66, 71. Se äfven Jordbrukskredit och under länsnamnen.
- Hyringa s:n, Skaraborgs län. V, 329\*, 361\*, 389\*. XII, 158, 248.
- Hysna s:n, Älfsborgs län. V, 323\*, 360\*, 386\*. XII, 141, 243.
- Håbo h:d, Uppsala län. B, 253, 254, 257, 536—589. V, 29, 30, 31, 129\*—278\*, 284\*, 371\*. VI, 29. XII, 10, 20, 33, 186, 194, 207.
- Håbols s:n, Älfsborgs län. V, 324\*, 359\*, 387\*. VIII N:r 3 s. 4, 5, 12, 18, 23, 25, 29, 34, 37, 41. XII, 145, 244.
- Håbo-Tible s:n, Uppsala län. V, 284\*, 350\*, 371\*. XII, 33, 207.
- Håby s:n, Göteborgs och Bohus län. V, 131, 318\*, 358\*, 385\*. XII, 128, 238.
- Håfreström, Älfsborgs län. VIII N:r 4 s. 72.
- Håkanson, Sven. XVII, 43.
- Håkantorps s:n, Skaraborgs län. V, 158, 327\*, 360\*, 388\*. XII, 150, 246.
- Håksviks s:n, Älfsborgs län. V, 322\*, 359\*, 387\*. XII, 137, 241.
- Hålanda s:n, Älfsborgs län. V, 320\*, 360\*, 385\*. VIII N:r 5 s. 5, 6, 7, 10, 11. XII, 132, 240.
- Håle s:n, Skaraborgs län. V, 329\*, 361\*, 389\*. XII, 157, 248.
- Hällnäs s:n, Uppsala län. V, 286\*, 351\*, 372\*. XII, 39.
- Hällsta, Södermanlands län. B, 266. VI, 34.
- Hälltorp, Skaraborgs län. V, 159.
- Hålda s:n, Göteborgs och Bohus län. V, 317\*, 358\*, 384\*. XII, 125, 237.
- Hångers s:n, Jönköpings län. V, 296\*, 353\*, 375\*. XII, 64, 217.
- Hångsdalas s:n, Skaraborgs län. V, 327\*, 360\*, 388\*. XII, 152, 246.
- Hånsfors. VIII N:r 3 s. 40.
- Hår, hudar, ben, horn, gummi, oljor, talg och tjära. In- och utförel af. XIII, 97, 98.
- Håsjö s:n, Jämtlands län. B, 483. V, 241, 346\*, 364\*, 367\*, 395\*.
- Håslöfs s:n, Malmöhus län. V, 309\*, 357\*, 381\*. XII, 103, 230.
- Håstadna s:n, Malmöhus län. V, 311\*, 356\*, 382\*. XII, 109, 232.
- Håtuna s:n, Uppsala län. V, 284\*, 351\*, 371\*. XII, 33, 207.
- Häferö s:n, Stockholms län. B, 246. V, 282\*, 350\*, 370\*. XII, 27, 205.
- Hägerstads s:n, Östergötlands län. V, 289\*, 352\*, 373\*. XII, 47, 211.
- Hägerström, E. XIX, 73.
- Häggdångers s:n, Västernorrlands län. B, 468. V, 232, 344\*, 364\*, 366\*, 394\*.
- Häggeby s:n, Uppsala län. V, 284\*, 351\*, 371\*. XII, 33, 207.
- Häggenäs s:n, Jämtlands län. B, 483. V, 242, 346\*, 364\*, 367\*, 395\*.
- Häggestads s:n, Skaraborgs län. V, 330\*, 361\*, 390\*. XII, 162, 250.
- Häggums s:n, Skaraborgs län. V, 328\*, 360\*, 389\*. XII, 156, 248.
- Häglinge s:n, Kristianstads län. V, 306\*, 355\*, 380\*. XII, 93, 227.
- Hällaryds s:n, Blekinge län. B, 320, 321. V, 305\*, 355\*, 379\*. XII, 89, 226.
- Hälleberga s:n, Kronobergs län. B, 292. V, 297\*, 353\*, 376\*. XII, 68, 218.
- Hällefinta. VI, 8, 15.
- Hällefintgneis. VI, 15.
- Hällefors, Örebro län. B, 419. VI, 95, 97.
- Hällefors s:n, Örebro län. V, 185, 335\*, 362\*, 392\*. XII, 174, 254.
- Hällesjö s:n, Jämtlands län. B, 481, 483. V, 241, 346\*, 364\*, 367\*, 395\*.



- Hällestads s:n, Malmöhus län. V, 108, 312\*, 357\*, 382\*. XII, 109, 232.
- Hällestads s:n, Älfsborgs län. V, 321\*, 359\*, 386\*. XII, 136, 241.
- Hällestads s:n, Östergötlands län. B, 268, 272. V, 291\*, 352\*, 374\*. VI, 36, 37. XII, 52, 213.
- Hällstads s:n, Älfsborgs län. V, 321\*, 359\*, 386\*. XII, 135, 241.
- Hällström, G. W., utvandrar-agent. II, 36, 40, 67.
- Hällums s:n, Skaraborgs län. V, 329\*, 360\*, 389\*. XII, 159, 249\*.
- Hälsingborg. B, 113, 136, 174, 338, 339, 347. III, 41. V, 112, 5\*, 314\*, 356\*, 401\*—409\*. X, 85.—Utvandringen öfver. II, 14, 68.
- Hälsingborgs extraktionsverk. XIII, 72.
- Hälsingborgs Handels- och Sjöfartsnämnd. XIX, 65.
- Hälsingborgs landsförsamling, Malmöhus län. V, 110, 310\*, 356\*, 381\*. XII, 104, 230.
- Hälsingfors. Svenskar i. XX, 91.
- Hälsingland. Arfskiften, sedvänjor vid. X, 52.—Folkmängd. B, 449.—Geologiska förhållanden. VI, 105.—Jordstyckning. X, 47.
- Hälsing-Tuna s:n, Gäfleborgs län. B, 450, 453. V, 221, 342\*, 363\*, 365\*, 394\*.
- Hälsövrädsstadgan för rikets städer. B, 175.
- Händene s:n, Skaraborgs län. V, 328\*, 361\*, 389\*. XII, 155, 247.
- Härader. Se Häradsvis.
- Härads s:n, Södermanlands län. V, 288\*, 351\*, 373\*. XII, 45, 210.
- Häradsammars s:n, Östergötlands län. V, 291\*, 352\*, 374\*. XII, 53, 213.
- Häradsvis (i Dalarne och Norrland tingslagsvis, se V, 131\*). För rikets *samtliga* härader (se V, 277\*) meddelas tabellariska uppgifter i följande ämnen:<sup>1)</sup> Afidne. B, 563.—Areal. V, 132\*—148\*, 281\*—349\*.
- Arrenden. V, 214\*—230\*.
- Befolkningsrörelsen. V, 133\*—149\*, 150\*—159\*, 160\*—177\*, 178\*—195\*, 197\*—213\*, 215\*—231\*. XII, 10.—Brukningsdelar. V, 214\*—230\*. XII, 194—202.—Fastighet, annan än jordbruks-. V, 179\*—195\*.—Folkmängd. B, 536. V, 132\*—148\*, 160\*—176\*, 178\*—194\*, 196\*—212\*, 250\*—266\*, 268\*—276\*, 281\*—349\*.—Frälsejord (utom Dalarne och Norrland). XII, 20.—Födelseöfverskott. B, 572.—Förmedlade kreatursantalet. V, 268\*—276\*.—Hemman och hemmansdelar (utom Dalarne och Norrland). XII, 24—181.—Invandring. V, 178\*—195\*, 281\*—349\*.—Jordafsöndringar (utom Dalarne och Norrland). XII, 186.—Jordbruksarbetspriser. V, 179\*—195\*.—Kreatursstocken. V, 250\*—267\*.—Lefvande födde. B, 554.—Mantal (utom Dalarne och Norrland). XII, 20.—Mantalsklyfning (och mantalsstyckning), utom för Kopparbergs län och Norrland. XII, 23—181.—Mjölproduktionen. V, 233\*—249\*.—Naturlig äng, areal. V, 196\*—213\*, 268\*—276\*.—Odlade jorden, areal. V, 196\*—213\*, 215\*—231\*, 268\*—276\*.—Odlade jordens fördelning. V, 215\*—231\*.—Skogsmark. V, 196\*—213\*.—Skörd. V, 232\*—249\*.—Taxeringsvärde af fastighet. V, 133\*—149\*, 281\*—349\*.—Taxeringsvärde af jordbruksfastighet (utom Dalarne och Norrland). XII, 204.—Torp och andra jordlägenheter. V, 214\*—230\*.—Uthlyttnings- och inflyttningsöfverskott. B, 581.<sup>2)</sup>—Utvandring. V, 178\*—195\*, 197\*—213\*, 215\*—231\*, 281\*—349\*.—Yrkesfördelning. V, 133\*—149\*.—Ordet Häradsvis angifver ej blott, att tal meddelas för hvarje härad, utan ock för *städerna* inom länet i en summa.
- Härberga s:n, Östergötlands län. V, 290\*, 352\*, 373\*. XII, 48, 211.
- Härja s:n, Skaraborgs län. V, 327\*, 360\*, 388\*. XII, 153, 247.
- Härjedalen. XVII, 223.—Afvittringen. B, 743.—Folkmängd. B, 479.—Geologiska förhållanden. VI, 112.—Skogsafverkning. XVII, 87.
- Härjedalens revir. B, 487. XVII, 87.
- Härjevads s:n, Skaraborgs län. V, 328\*, 360\*, 389\*. XII, 154, 247.
- Härkeberga s:n, Uppsala län. V, 284\*, 351\* 371\* XII, 34, 207.
- Härlunda s:n, Kronobergs län. V, 298\*, 353\*, 376\*. XII, 70, 219.
- Härlunda s:n, Skaraborgs län. V, 328\*, 361\*, 389\*. XII, 155, 247.
- Härlöfs s:n, Kronobergs län. V, 298\*, 353\*, 376\*. XII, 71, 219. XVII, 22.
- Härna s:n, Älfsborgs län. V, 321\*, 359\*, 386\*. XII, 135, 241.
- Härnevi s:n, Västmanlands län. V, 193, 338\*, 363\*, 392\*. XII, 179, 256.
- Härnösand. B, 184, 464, 468, 471. III, 44. V, 236, 5\*, 346\*, 364\*, 367\*, 401\*—409\*.
- Härnyda s:n, Göteborgs och Bohus län. V, 126, 317\*, 358\*, 384\*. XII, 125, 237.
- Häsleby s:n, Jönköpings län. B, 282. V, 60, 294\*, 353\*, 375\*. XII, 60, 215.
- Häslunda s:n, Malmöhus län. V, 310\*, 357\*, 381\*. XII, 104, 230.
- Hässjö s:n, Västernorrlands län. B, 465, 468. V, 232, 344\*, 363\*, 366\*, 394\*.
- Hästar. B, 92, 98, 731. VIII N:r 2 s. 57. VIII N:r 3 s. 20. VIII N:r 6 s. 53. XIII, 46, 47.—Häradsvis. V, 250\*.—In- och utförel af. XIII, 43.—Länsvi. V, 120\*.
- Hästpremieringar. B, 168.
- Hästveda s:n, Kristianstads län. V, 307\*, 355\*, 380\*. XII, 95, 228.
- Högalids landtmannaskola. VIII N:r 6 s. 62.

<sup>1)</sup> Såsom nedan nämnes, meddelas i häradstabellerna äfven *länssummor för städerna*.—

<sup>2)</sup> Samma tabell meddelas i Bilagorna V och XII, men är i Betänkandet korrigerad.



- Höganäs, Malmöhus län. B. 85, 345. VI, 69.
- Höganäs bruks s:n, Malmöhus län. B. 340. V, 110, 310\*, 356\*, 381\*. XII, 230.
- Högberg, Olof, skriftställare. XVI, 22, 83.
- Högbo s:n, Gäfleborgs län. B. 450, 453. V, 218, 341\*, 363\*, 365\*, 394\*. XIX, 33.
- Högby s:n, Öland. V, 300\*, 354\*, 377\*. VIII N:r 1 s. 34. VIII N:r 6 s. 7, 10, 12, 13, 14, 15, 16, 18, 20, 22, 24, 26, 29, 43, 44, 50, 52, 61, 66, 80, 81. XII, 77, 221.
- Högby s:n, Östergötlands län. V, 292\*, 351\*, 374\*. XII, 55, 214.
- Högeruds s:n, Värmlands län. V, 170, 332\*, 362\*, 390\*. XII, 166, 251.
- Högstads s:n, Malmöhus län. V, 314\*, 357\*, 383\*. XII, 116, 234.
- Högfors, Västmanlands län. B. 429. VI, 99.
- Högfors, J. F., kyrkoherde. B. 258. XVII, 143.
- Höglund, Otto M. XIX, 45.
- Högre Lärarinneseminarier. B. 163.
- Högs s:n, Gäfleborgs län. B. 453. V, 221, 342\*, 363\*, 365\*, 394\*.
- Högs s:n, Malmöhus län. V, 311\*, 357\*, 382\*. XII, 108, 232.
- Högsby s:n, Kalmar län. V, 77, 299\*, 354\*, 377\*. XII, 75, 220.
- Högseruds s:n, Malmöhus län. V, 111, 312\*, 356\*, 382\*. XII, 112, 233.
- Högsjö s:n, Västernorrlands län. B. 465, 468. V, 232, 344\*, 364\*, 366\*, 394\*.
- Högströms s:n, Öland. V, 301\*, 354\*, 378\*. VIII N:r 6 s. 7, 8, 9, 10, 12, 13, 14, 15, 16, 18, 20, 22, 24, 26, 27, 29, 43. XII, 78, 222.
- Högstena s:n, Skaraborgs län. V, 327\*, 360\*, 388\*. XII, 151, 246.
- Högström, K. A. XVII, 16.
- Högsätters s:n, Älfsborgs län. V, 324\*, 359\*, 387\*. VIII N:r 3 s. 25. VIII N:r 4 s. 4, 5, 7, 8, 9, 11, 13, 17, 18, 22, 27, 42, 59, 60, 75. XII, 144, 243.
- Högås s:n, Göteborgs och Bohus län. V, 318\*, 358\*, 385\*. XII, 128, 238.
- Höja s:n, Kristianstads län. V, 306\*, 355\*, 380\*. XII, 92, 226.
- Hökhufvuds s:n, Stockholms län. V, 281\*, 350\*, 370\*. XII, 26, 204.
- Höks h:d, Hallands län. B. 350, 351, 352, 353, 355, 536 — 589. V, 117, 129\*—278\*, 314\*, 383\*. VI, 72, 74, 75. XII, 13, 21, 118, 189, 197, 235.
- Hököpinge s:n, Malmöhus län. B. 339. V, 106, 309\*, 357\*, 381\*. XII, 101, 229.
- Hölebo h:d, Södermanlands län. B. 260, 261, 262, 263, 266, 536—589. V, 39, 40, 129\*—278\*, 287\*, 372\*. VI, 31, 33, 34. XII, 11, 20, 42, 186, 194, 209.
- Hölö s:n, Södermanlands län. V, 287\*, 351\*, 372\*. XII, 41, 209.
- Hömb's s:n, Skaraborgs län. V, 327\*, 361\*, 388\*. XII, 152, 246.
- Hörby s:n, Malmöhus län. B. 340. V, 111, 312\*, 357\*, 382\*. XII, 111, 233.
- Höreda s:n, Jönköpings län. V, 294\*, 353\*, 375\*. XII, 61, 216.
- Hörja s:n, Kristianstads län. V, 306\*, 355\*, 380\*. XII, 94, 227.
- Hörman, E. XX, 61.
- Hörnefors, Västerbottens län. B. 500. VI, 119.
- Hörreds s:n, Kristianstads län. V, 308\*, 356\*, 380\*. XII, 97, 228.
- Hörs s:n, Malmöhus län. B. 340, 345. V, 111, 312\*, 356\*, 382\*. VI, 69. XII, 112, 233.
- Hörsne kommun, Gottlands län. V, 378\*.
- Hörsne s:n (med Bara), Gottlands län. V, 302\*, 355\*. XII, 83, 223.
- Hörups s:n, Kristianstads län. V, 308\*, 355\*, 381\*. XII, 99, 229.
- Höskörd. Länsvis. V, 116\*.
- Hössna s:n, Älfsborgs län. V, 142, 143, 323\*, 358\*, 387\*. XII, 140, 242.
- Höstsädesodlingen. B, 91. — Häradsvi. V, 215\*. — Länsvis. V, 116\*.
- Ibsen Henrik. XVI, 79.
- Ibsen, Sigurd. XVI, 60.
- Idaho. Bevattningsfond. XIV N:r 3 s. 17. — Handelsvärde å jord. XIV N:r 3 s. 87. — Unionsdomäner. XIV N:r 3 s. 36. — Svenskar i. XX, 114, 115, 116.
- Idala s:n, Hallands län. V, 316\*, 358\*, 384\*. XII, 123, 236.
- Idenors s:n, Gäfleborgs län. B. 450, 453. V, 221, 342\*, 363\*, 365\*, 394\*.
- Idre kapell, Kopparbergs län. V, 209, 340\*, 363\*, 393\*.
- Ifvetofta s:n, Kristianstads län. B. 330. V, 99, 307\*, 355\*, 380\*. XII, 94, 227.
- Ifö, Kristianstads län. B. 327, 333. V, 100. VI, 63, 64.
- Ifö s:n, Kristianstads län. B. 330. V, 307\*, 355\*, 380\*. XII, 94, 227.
- Igelösa s:n, Malmöhus län. V, 311\*, 356\*, 382\*. XII, 109, 232.
- Iggesund, Gäfleborgs län. B. 455. V, 220. VI, 107.
- Ignaberga s:n, Kristianstads län. V, 306\*, 355\*, 380\*. XII, 94, 227.
- Illinois. Handelsvärde å jord. XIV N:r 3 s. 87. — Svenskar i. XX, 114, 115, 116, 117, 125. — Unionsdomäner. XIV N:r 3 s. 36.
- Isbo s:n, Gäfleborgs län. B. 453. V, 221, 342\*, 363\*, 365\*, 394\*.
- Istorp's s:n, Malmöhus län. V, 313\*, 356\*, 383\*. XII, 113, 233.
- Immigranter i Förenta Staterna. IV, 120. — Behandling af. XX, 135. — Ej kunniga i engelska språket. XX, 154. — Som blifva amerikanska medborgare. XX, 154. — Som vägrats landstiga. XX, 155. — Immigranter från Sverige, se Utvandring.
- Immigrant Fund, Förenta Staterna. II, 144.
- Immigranthen i Förenta Staterna. II, 140. XX, 155, 158.
- Immigration Commission, Förenta Staterna. II, 144.
- Immigration Restriction League. XX, 134.
- Immigration till andra länder än Förenta Staterna. Se under de särskilda ländernas namn.
- Impediment, XIII, 51.
- Importpriser. England och Hamburg. XIII, 44.
- Import. Se Införsel.
- Indals s:n, Västernorrlands län. B, 468, 476. V, 231,



- 344\*, 364\*, 366\*, 394\*. XVII, 179.
- Indals tingslag, Västernorrlands län. B, 464, 465, 466, 469, 536—589. III, 44. V, 228, 229, 231, 129\*—278\*, 344\*, 394\*. VI, 110. XII, 17, 201.
- Indals-Lidens sn, Västernorrlands län. B, 468. V, 231, 344\*, 364\*, 366\*, 394\*.
- Indalsälven. B, 470. VI, 17, 111.
- Indelningar, administrativa. B, 842.
- Indelningsverket. XI, 9.
- Indiana. Handelsvärde å jord. XIV N:r 3 s. 87. — Svenskar i. XX, 115, 116. — Unionsdomäner. XIV N:r 3 s. 36.
- Indianterritoriet. Svenskar i. XX, 115, 116.
- Indien. Utvandring. IV, 125.
- Industri. B, 50, 61, 68, 80, 95, 134, 146, 170, 183, 196, 761. VIII N:r 2 s. 18, 24, 28, 35, 37, 38, 39, 41, 42, 45, 71. VIII N:r 3 s. 39. VIII N:r 4 s. 72. VIII N:r 5 s. 33. VIII N:r 6 s. 71. XIII, 76, XV, 9. XVIII, 110, 114. Bilaga XIX. — Länsvis. V, 123\*. — Se äfven under länsnamnen.
- Industri och bergsbruk, befolkning lefvande af. Se Yrkesfördelning.
- Industrilånefond. XIX, 69.
- Industrisocknar. B, 211. — Folkmängd. B, 78, 217. — Se äfven Befolkningsförhållanden under länsnamnen.
- Industrisocknar och städer, sammanlagda. Folkmängd. B, 213. — Länsvis. B, 215. — Mell. och Södra Sveriges. B, 214. — Norrlands. B, 216.
- Industrivaror. Tillverkningskvantiteter. XIII, 82.
- Inflyttningen till städerna. B, 669.
- Inflyttningsöfverskott, inflyttningsresultat, inflyttningsvinst, inflyttningsresultat. Se Omflyttningsresultat.
- In- och utförsel. B, 61, 80, 95, 100, 101, 102, 108, 109, 110, 112, 120, 122, 124, 125, 133, 135, 144, 145, 146, 157, 159, 160, 161, 169, 170, 171, 181, 183, 193, 194, 195, 196, 197, 204, 205, 206, 662, 732, 758, 760, 785, 787, 788. XIII, 22, 24, 41, 42, 49, 55, 56, 58, 62, 65, 68, 70, 72, 73, 78, 84, 85, 89, 92, 93, 94, 95, 96, 97. XIX, 42, 99, 100. Se äfven, under de särskilda varornas namn.
- Ingarö sn, Stockholms län. V, 283\*, 350\*, 371\*. XII, 30, 206.
- Ingatorps sn, Jönköpings län. V, 294\*, 353\*, 375\*. XII, 60, 215.
- Ingelstads h:d, Kristianstads län. B, 329, 330, 332, 536—589. V, 9, 96, 97, 101, 129\*—278\*, 308\*, 380\*. VI, 63, 64. XII, 13, 21, 99, 188, 197, 229.
- Ingelstorps sn, Kristianstads län. V, 308\*, 355\*, 381\*. XII, 98, 229.
- Inhysesjon. Se Backstugusittare och inhysesjon.
- Inkomst, för bevilling uppskattad. XIII, 22, 25. — Länsvis. V, 122\*. — Större städer. V, 408\*.
- Inkomstfördelning, XIII, 18.
- Inkomstkällor. XIII, 19.
- Inlands Fräkne h:d, Göteborgs och Bohus län. B, 360, 361, 365, 536—589. V, 125, 128, 129\*—278\*, 318\*, 384\*. VI, 77. XII, 14, 21, 126, 189, 198, 237.
- Inlands Nordre h:d, Göteborgs och Bohus län. B, 360, 361, 536—589. V, 125, 128, 129\*—278\*, 317\*, 384\*. XII, 14, 21, 126, 189, 198, 237.
- Inlands Södre h:d, Göteborgs och Bohus län. B, 360, 361, 536—589. V, 125, 128, 129\*—278\*, 317\*, 384\*. XII, 14, 21, 125, 189, 198, 237.
- Inlands Torpe h:d, Göteborgs och Bohus län. B, 360, 361, 365, 536—589. V, 125, 129, 129\*—278\*, 318\*, 385\*. VI, 77, 78. XII, 14, 21, 126, 189, 198, 238.
- Inlandsbanan. B, 206. VIII N:r 3 s. 52, 53.
- Inlandsisen. VI, 9, 20.
- Inmutning. XVII, 68. — Suspension af inmutningsrätt. XIX, 12.
- Inrikes omflyttning. Se Omflyttningsresultat.
- Insjöfisket. B, 757.
- Inspektorer. Länsvis. IX, 251 o. ff.
- Institut de droit international. I, 66, 73.
- Insådda vallar, skörd. Häradsvis. V, 233\*.
- Inteckning i fast egendom. X, 65. XIII, 19. — Länsvis. X, 140.
- Invandringen till Sverige. B, 62, 593, 604, 605. IV, 46, 55, 57, 138, 156. V, 7\*.
- Häradsvis. V, 178\*. — Landsbygd. V, 6\*, 7\*, 13\*, 16\*, 22\*, 23\*, 24\*, 25\*, 26\*, 28\*, 56\*. — Länsvis. B, 228, 231, 233. V, 56\*, 69\*, 94\*, 96\*, 97\*, 98\*, 99\*, 102\*, 103\*, 106\*, 107\*. — Sockenvis. V, 281\*. — Städerna. V, 6\*, 7\*, 13\*, 17\*, 19\*, 22\*, 23\*, 24\*, 25\*, 26\*, 28\*, 406\*.
- Efter kön, ålder och familjeställning. B, 233, 611, 614, 619. IV, 162, 165, 166, 170, 174, 175, 176, 177, 185, 187, 189, 196, 200, 202, 212, 214, 216, 220, 225, 226, 234, 242, 246. V, 16\*, 19\*, 28\*, 102\*, 103\*. XX, 56. — Efter yrken. IV, 232, 238, 242, 246. V, 22\*, 106.
- Från europeiska länder (samfäldt). IV, 156, 158, 165, 166, 177, 187, 191, 216, 246. V, 96\*, 99\*, 103\*. — Från Balkanhalfön. XX, 109. — Belgien. XX, 106. — Danmark. B, 231, 609. XX, 55, 73. — Finland och Ryssland. B, 231, 609. IV, 57. XX, 55, 89. — Frankrike. XX, 107. — Italien. XX, 109. — Nederländerna. XX, 106. — Norge. B, 231, 609. XX, 55, 58. — Portugal. XX, 109. — Schweiz. XX, 108. — Spanien. XX, 109. — Storbritannien och Irland. XX, 104. — Tyskland. B, 231, 609. XX, 55, 94. — Österrike-Ungern. XX, 108.
- Från utomeuropeiska länder (samfäldt). IV, 156, 158, 165, 166, 177, 187, 190, 214, 246. V, 96\*, 98\*, 103\*. — Från Asien, Afrika och Australien. B, 609. XX, 55. — Canada. XX, 55. — Förenata Staterna. B, 231, 609. V, 69\*. XX, 55, 110. — Sydamerika. XX, 55.
- Oredovisad. B, 595 samt i Bilaga IV.
- Invandring, öfriga länders. Se under de respektive ländernas namn.
- Invandringsförbud. I, 71. II, 14, 145. Se äfven Förenata Staterna, invandringslagstiftning.
- Invandringsstatistik, amerikansk. XX, 111. Se äfven under Immigranter, Förenata Staterna.



- Inverness, Skottland. XIV N:r 1 s. 46.
- Iowa. XX, 117. — Handelsvärde å jord. XIV N:r 3 s. 87. — Unionsdomäner. XIV N:r 3 s. 36. — Svenskar i. XX, 114, 115, 116.
- Irland. Befolkningsförhållanden. B, 610, 611. IV, 66, 68, 78. XIV N:r 1 s. 54. XVIII, 125. — Hungersnöden 1846. B, 127. — In- och utvandring. B, 594, 597, 598, 610. IV, 21, 39, 104, 113, 122. XIV N:r 1 s. 54. — Småbruksrörelsen. XIV N:r 1 s. 54.
- Irsta s:n, Västmanlands län. V, 336\*, 362\*, 392\*. XII, 176, 255. XVII, 173.
- Ishafsleran. VI, 10.
- Island. XVIII, 121. — Utvandringslagstiftning. I, 84, 93, 95, 96.
- Istér. In- och utförelaf. XIII, 43.
- Istiden. VI, 9.
- Istituto Fondiario Calabrese per gli emigranti. XVIII, 70.
- Istorps s:n, Älfsborgs län. V, 323\*, 359\*, 386\*. XII, 141, 242.
- Istrums s:n, Skaraborgs län. V, 328\*, 361\*, 389\*. XII, 156, 248.
- Italien. Befolkningsförhållanden. B, 611, 612. IV, 68, 78. — Ekonomiska konjunkturer. XVIII, 44. — In- och utvandring. B, 594, 598, 611. IV, 36, 39, 104, 113, 114, 122. XVIII, 38, XX, 109. — Stenkol, förbrukning och införel. XIII, 78. XVIII, 46. — Tulluppbörd. XIII, 95. — Utvandringslagstiftning. B, 634, 635. I, 17, 35, 36, 37, 38, 39, 40, 41, 46, 54, 64, 71, 72, 74, 81, 84, 90, 91, 92, 93, 97, 99, 103, 104, 105, 106, 108, 109, 111, 112, 114, 116, 117, 118, 119, 120, 122, 123, 124, 125, 134, 144, 146, 148, 149, 152, 153, 154, 157, 158, 159, 169, 170, 171.
- Ivarsson, Karl. XVI, 45, 46.
- Ivägsjön. VIII N:r 3 s. 4.
- Jackson, president i Förenta Staterna. XIV N:r 3 s. 13, 14.
- Jacobson, C. J., i Karlshult. B, 3.
- Jakob I. XIV N:r 1 s. 63.
- Jakt och Fiske. XIII, 60. XVII, 80.
- Jansson, Erik. B, 452.
- Jansson, Johan H. L. XVII, 43.
- Jansson, P., riksdagsman. VIII N:r 6 s. 27, 28.
- Japan. Utvandring. IV, 122, 125. XVIII, 16. — Stenkolsförbrukning. XIII, 78.
- Jarlsbergs og Larviks amt, Norge. Svenskar i. XX, 60.
- Jebb, L. XIV N:r 1 s. 41. XIV N:r 3 s. 113.
- Jenner, E. IV, 12.
- Jefferson, Thomas. XVIII, 94. »Jobberi.» B, 791.
- Jockmocks s:n, Norrbottens län. B, 511, 512, 513, 514, 517, 518, 520, 536—589. V, 261, 266, 148\*, 158\*, 176\*, 194\*, 212\*, 230\*, 248\*, 266\*, 276\*, 349\*, 364\*, 369\*, 396\*. XII, 18, 202. XVII, 79, 81, 95, 96.
- Johannesburg. Svenskar i. XX, 173.
- Johanson, A. E., kronolänsman. B, 409. XVII, 121.
- Johansson, K. V., emigrant-agent. II, 36, 40.
- Johansson, Otto, kronolänsman. B, 443. XVII, 123.
- Johnson, Birger, kontraktsprost. XVII, 161.
- Johnson, J. A., guvernör. XX, 127.
- Johnsson, Margareta. XX, 86.
- Jonsbergs s:n, Östergötlands län. V, 291\*, 352\*, 374\*. XII, 53, 213.
- Jonsered, Älfsborgs län. V, 140.
- Jonsered, Göteborgs och Bohus län. B, 365. VI, 79.
- Jonson, Victor. XIV N:r 3 s. 89, 113.
- Jonstorps s:n, Malmöhus län. V, 110, 310\*, 356\*, 381\*. XII, 105, 231.
- Jordafsöndringar, se Jordstyckning.
- Jordarter, Sveriges. VI, 9.
- Jordbruket och jordbruksförhållandena i Sverige. B, 48, 50, 60, 64, 71, 75, 80, 84, 90, 102, 107, 119, 132, 143, 144, 154, 157, 168, 181, 192, 204, 247, 248, 662. VI, 23, 28, 34, 39, 44, 49, 53, 57, 61, 65, 70, 74, 78, 82, 87, 91, 96, 100, 104, 107, 110, 115, 118, 121. VIII N:r 1 s. 5, 13, 18, 20. VIII N:r 2 s. 8, 16, 18, 24, 29, 33, 35, 38, 39, 41, 42, 44, 48, 51, 52. VIII N:r 3 s. 14, 34. VIII N:r 4 s. 28, 30, 35, 41. VIII N:r 5 s. 12. VIII N:r 6 s. 28, 31, 47. Bilagorna IX—XII. XIII, 29. XVIII, 11—82, 85, 87, 88, 90, 92, 95, 98, 102, 104, 105, 107, 112, 117, 124, 125, 126, 130, 134, 135, 138, 141, 145, 148, 152, 154, 161, 162, 163, 166, 168, 170, 172, 176, 178, 179, 182, 184, 188, 195, 209, 223. XVIII, 106. XIX, 8, 28, 39, 45, 50, 53, 54, 67, 68, 86. Se äfven under länsnamnen.
- Jordbruksbefolkning. B, 55, 56, 81, 130, 663. Bilagorna IX—XII. XIII, 29. Se äfven Yrkesfördelning.
- Jordbruksfastighet. Taxeringsvärde å. Länsvis. V, 121\*. — Taxeringsvärde å. Sockenvis. XII, 203. — Tillhörande inhemska aktiebolag. Länsvis. X, 158.
- Jordbrukskonsulenter (och instruktörer). VIII N:r 2 s. 53. VIII N:r 4 s. 52. XVII, 110, 133.
- Jordbrukskredit. B, 700. XVII, 10—82.
- Jordbrukskriser. B, 106, 177. IV, 6. VIII N:r 4 s. 32, 33. VIII N:r 5 s. 19. VIII N:r 6 s. 33.
- Jordbruks- och ladugårdsprodukter. In- och utförelaf. B, 100, 125. XIII, 42, 85.
- Jordbrukssocknar. Folkmängd. B, 78, 211—218. Se äfven Befolkningsförhållanden under länsnamnen.
- Jordbruksstatistik. B, 90, 94.
- Jordförmedling. XVIII, 33. — För utlandssvenskar. XX, 17, 19, 38. — Se äfven Egnahemsrörelsen.
- Jordförvärf, bolags. B, 133, 745. VIII N:r 1 s. 23. VIII N:r 2 s. 22, 23, 25, 26, 29, 31, 33, 43. VIII N:r 3 s. 26, 28, 38, 45. X, 83. XVII, 73, 76, 85, 86, 88, 89, 91, 96, 123, 124, 126, 127, 130, 133, 134, 179, 183, 220, 221, 223, 226.
- Jordmobilisering. X, 3, 56.
- Jordpriser. X, 71.
- Jordstyckning. B, 50, 51, 59, 67, 94, 107, 108, 157, 182, 665. V, 200. VIII N:r 1 s. 5, 23, 27, 30. VIII N:r 2 s. 43, 52. VIII N:r 3 s. 7, 8, 11, 37, 43. VIII N:r 4 s. 15, 16, 18, 65. VIII N:r 5 s. 6, 8, 21. VIII N:r 6 s. 23, 27. X, 44, XI, 103. Bilaga XII. XVII, 12, 13, 22, 23, 26, 32, 38, 42, 48, 50, 51, 63, 76, 77, 79, 105, 120,



- 122, 131, 138, 159, 176, 219. XVIII, 108. — Häradsvis, jordafsöndringar under äganderätt (utom för Kopparbergs län och Norrland). XII, 186. — Se äfven under länsnamnen.
- Jordtorpare och jordtorp. Se Torpareklassen.
- Jordvärdstegring, skatt på. B, 845.
- Josephson, Ernst. XVI, 44.
- Juckasjärvi s:n, Norrbottens län. B, 511, 512, 513, 514, 518, 523, 524, 536—589. V, 261, 266, 148\*, 158\*, 176\*, 194\*, 212\*, 230\*, 248\*, 266\*, 276\*, 349\*, 364\*, 369\*, 396\*. VI, 122. XII, 18, 202. XVII, 81, 227.
- Judeinvandringen. B, 80.
- Juhlin, A. J., generaldirektör. B, 33.
- Juhlin, J. M., riksdagsman. XVIII, 105.
- Juhlin-Dannfelt, H. VIII N:r 4 s. 34.
- Julita s:n, Södermanlands län. V, 287\*, 351\*, 372\*. XII, 42, 209.
- Jumkils s:n, Uppsala län. V, 285\*, 351\*, 371\*. XII, 36, 20.
- Jumkilsån. VI, 26.
- Junggren, A. M., kyrkoherde. B, 381. XVII, 163.
- Jungs s:n, Skaraborgs län. V, 157, 328\*, 360\*, 389\*. XII, 155, 247.
- Junsele s:n, Västernorrlands län. B, 468. V, 234, 345\*, 364\*, 366\*, 395\*.
- Justitiombudsmannen. B, 848.
- Jute. In- och utförel af. XIII, 102.
- Jutegarn. XIII, 82.
- Juteväfnader. XIII, 82. — In- och utförel af. XIII, 102.
- Jäders s:n, Södermanlands län. V, 42, 288\*, 351\*, 373\*. XII, 44, 210.
- Jägeristaten. Länsvis. IX, 265.
- Jäla s:n, Skaraborgs län. V, 329\*, 360\*, 389\*. XII, 157, 248.
- Jäluntofta s:n, Jönköpings län. V, 296\*, 353\*, 376\*. XII, 64, 217.
- Jämjö s:n, Blekingelän. B, 321. V, 91, 304\*, 355\*, 379\*. XII, 88, 225.
- Jämshögs s:n, Blekinge län. B, 320. III, 40. V, 92, 305\*, 355\*, 379\*. XII, 90, 226.
- Jämtlands län. I fråga om *tabelle*riska uppgiftersom afse *samtliga* län, se under uppslagsordet *Länsvis*. Härförutom: Afvittring. B, 743. — Arbetskraft, tillgång på, och arbetspriser. B, 486, 698. XVII, 74. — Arealens fördelning. B, 482, 484. V, 238. — Bäckstugusittare och inhysesjon. XI, 70. XVII, 74. — Befolkningsförhållanden (jämte in- och utvandring). B, 198, 206, 207, 227, 478, 479, 486, 489, 490, 492. V, 8, 237, 240. XVII, 73. XX, 59. — Bondejords öfvergång på andra händer. B, 487, 489, 491. X, 83, 84. — Bockspasskötsel. B, 483, 484. V, 239. — Brukningsdelar. B, 483. V, 239. — Egnahemsfrågan. B, 487, 723. XVII, 75. — Emigrantagentens ombud. II, 50, 55, 61. — Emigrantvärfning. II, 94, 96, 100. — Geologiska förhållanden. B, 477. VI, 8, 9, 112. — Handel. B, 485, 704. V, 238. XVII, 75. — Industri. B, 484. V, 238. VI, 114, 115. — Jordbruk. B, 482, 484, 485, 489, 490. V, 239. VI, 115. XVII, 72, 74, 75, 131, 183, 223. — Jordbrukskredit. B, 704. XVII, 75. — Jordpriser. X, 71. — Jordägare och arrendatorer, antal. X, 157. — Järnvägar och landsvägar. B, 484, 492, 807. VI, 116. — Kaffemissbruk. B, 818. — Klimat. B, 479. VI, 114. — Kommunalutskyller. B, 485. V, 239. — Landtmannasammanslutningar. XVII, 75. — Mormonpropaganda. III, 45. — Skiftesverket. B, 491. — Skogsbruk. B, 483, 487, 489. VI, 115. XVII, 73, 130, 223. — Sparbanker. B, 485. V, 239. — Torfmarker. B, 478. VI, 11, 114. — Torpareklassen. XI, 99. XVII, 74. — Uttalanden, af hushållningssällskapet m. fl. B, 485. XVII, 72, 87, 129, 134, 183, 222. — Utvandrares egna uppgifter. VII, 86, 123, 161, 185, 213, 241, 262. — Vattenkraft. B, 484. VI, 116. — Yrkesfördelning. B, 482, 484. V, 238. IX, 137.
- Järbo s:n, Gäfleborgs län. B, 453. V, 218, 341\*, 363\*, 365\*, 394\*.
- Järbo s:n, Älfsborgs län. V, 324\*, 358\*, 387\*. VIII N:r 4 s. 4, 5, 7, 8, 9, 11, 13, 17, 18, 22, 26, 45, 49, 50, 57, 59, 93. XII, 144, 243. XVII, 120.
- Järboslätten. VIII N:r 4 s. 40.
- Järeda s:n, Kalmar län. V, 299\*, 354\*, 377\*. XII, 75, 220.
- Järfös s:n och tingslag, Gäfleborgs län. B, 449, 450, 451, 453, 536—589. III, 44. V, 216, 217, 223, 146\*, 157\*, 174\*, 192\*, 210\*, 228\*, 246\*, 264\*, 275\*, 343\*, 363\*, 365\*, 394\*. XII, 17, 201.
- Järfälla s:n, Stockholms län. V, 21, 283\*, 350\*, 370\*. XII, 29, 205.
- Järlåsa s:n i Uppsala och Västmanlands län. V, 32, 285\*, 351\*, 363\*, 371\*. XII, 36, 208.
- Järn, järnmalm, järnindustri. B, 61, 71, 77, 81, 85, 94, 102, 103, 109, 116, 120, 134, 146, 152, 160, 166, 170, 183, 195, 205, 762. IV, 14. V, 123\*. VI, 8, 13, 15, 22, 28, 31, 34, 35, 36, 41, 42, 44, 46, 62, 89, 90, 93, 95, 98, 99, 101, 103, 107, 120, 121. VIII N:r 1 s. 15. VIII N:r 2 s. 8, 13. VIII N:r 3 s. 40. VIII N:r 4 s. 72. XIII 22, 23, 25, 64, 73, 79, 83. XVIII, 77, 115. XIX, 17, 30, 58, 99. — Exportpriser å tackjärn i England. XIII, 74. — In- och utförel af järn, järnmalm. B, 122. XIII, 65, 68, 69, 70, 73. XVIII, 116. XIX, 30, 100.
- Järna s:n, Kopparbergs län. B, 435, 439. V, 209, 341\*, 363\*, 393\*.
- Järnboås s:n, Örebro län. V, 355\*, 362\*, 392\*. XII, 174, 254.
- Järnbruksförbundet. XX, 31.
- Järngneis. VI, 8, 15.
- Järnkotoret. B, 63.
- Järnsjön. VIII N:r 3 s. 4.
- Järnskogs s:n, Värmlands län. B, 402. V, 171, 333\*, 361\*, 391\*. VIII N:r 3 s. 4, 5, 12, 13, 18, 19, 21, 24, 29, 35, 38, 39, 40, 42. XII, 168, 252.
- Järns s:n, Älfsborgs län. V, 324\*, 358\*, 387\*. VIII N:r 4 s. 4, 5, 6, 7, 9, 11, 13, 17, 18, 22, 26, 39, 59, 62, 68. XII, 143, 243.
- Järntråd. Importpriser i Hamburg. XIII, 74.
- Järnvitriol. XIII, 71.



- Järnvägar. B, 132, 142, 161, 172, 185, 248, 798, 806, 890. XIII, 115. XVIII, 75. XIX, 98, 99, 103. — Länsvis. V, 124\*. — Öppnade nya järnvägar i samtliga länder. B, 153.
- Järnvägarnas arbetsgifvareförening. B, 812.
- Järnvägsföreningen. B, 812.
- Järnvägspolitik. B, 808. XIX, 59, 102.
- Järnvägsrådet. B, 808.
- Järnvägsskenor. Exportpriser i England. XIII, 74. — In- och utförel af. XIII, 104.
- Järpen, Jämtlands län. B, 484. V, 115, 244.
- Järpås s:n, Skaraborgs län. V, 330\*, 361\*, 390\*. XII, 162, 250.
- Järrestads h:d, Kristianstads län. B, 329, 330, 332, 536—589. V, 9, 96, 97, 101, 129\*—278\*, 308\*, 381\*. VI, 63, 64. XII, 13, 21, 100, 188, 197, 229.
- Järrestads s:n, Kristianstads län. V, 308\*, 356\*, 381\*. XII, 100, 229.
- Järnsås s:n, Jönköpings län. V, 293\*, 352\*, 375\*. XII, 58, 215.
- Järstads s:n, Östergötlands län. V, 292\*, 352\*, 374\*. XII, 55, 214.
- Järstorps s:n, Jönköpings län. V, 293\*, 353\*, 375\*. XII, 58, 215.
- Järta, Hans. B, 113.
- Jäts s:n, Kronobergs län. V, 297\*, 353\*, 376\*. XII, 69, 218.
- Jättendals s:n, Gäfleborgs län. B, 453, 460. V, 221, 343\*, 363\*, 365\*, 394\*. XVII, 221.
- Jönköping. B, 113, 123, 174, 281, 282, 283, 286. III, 39. V, 64, 5\*, 296\*, 353\*, 401\*—409\*.
- Jönköpings län. I fråga om *tabellariska* uppgifter som afse *samtliga* län, se under uppslagsordet *Länsvis*. Härförutom: Arbetskraft, tillgång på. B, 287, 693. XVII, 21. — Arealens fördelning. B, 284. V, 58. — Arfskiften, sedvänjor vid. X, 46. — Bäckstugusittare och inhysseshjon. XI, 54, 64, 66, 70. XVII, 20. — Befolkningsförhållanden (jämte in- och utvandring). B, 72, 86, 104, 148, 172, 173, 198, 228, 280, 287, 373. V, 8, 56, 59. — Bergshandtering. B, 286. VI, 44. — Boskapsskötsel. B, 284, 285, 287. V, 58. VI, 45. — Brukningsdelar. B, 285, 287. V, 59. — Egnahemsfrågan. B, 287, 715. XVII, 21. — Emigrantagentens ombud. II, 50, 51, 61. — Emigrantvärfning. II, 98. — Fastighetshandel. X, 59, 62, 64. — Fiske. B, 285. VI, 46. — Geologiska förhållanden. B, 279. VI, 42. — Handel. B, 709. V, 58. XVII, 21. — Industri. B, 285. V, 58. VI, 44, 46. — Jordbruk. B, 283, 287. V, 58. VI, 44. X, 77. XVII, 20. — Jordbrukskredit. B, 701. XVII, 21. — Jordpriser. X, 72. — Jordstyeckning. B, 228. XVII, 22. — Järnvägar och landsvägar. B, 284. — Kaffemissbruk. B, 817. — Klimat. B, 279. VI, 44. — Mormonpropaganda. III, 39. — Skogsbruk. B, 285. VI, 46. Sparbanker. B, 305. — Statareklassen. B, 287, 688, XVII, 99. — Torfmarker. B, 279. VI, 43. — Torpareklassen. B, 287. XI, 49, 51, 89, 98. XVII, 20. — Uttalanden, af hushållningssällskapet m. fl. B, 287. XVII, 20, 98, 102, 143, 193. — Utvandrares egna uppgifter. VII, 39, 105, 135, 171, 190, 224. — Vattenkraft. B, 285. VI, 46. — Yrkesfördelning. B, 283, 284. V, 58. IX, 85.
- Jönåkers h:d, Södermanlands län. B, 260, 261, 262, 263, 266, 536—589. V, 39, 40, 129\*—278\*, 287\*, 372\*. VI, 31, 33, 34, 35. XII, 11, 20, 40, 186, 194, 209.
- Jörlanda s:n, Göteborgs och Bohus län. V, 317\*, 358\*, 384\*. XII, 125, 237.
- Jörns s:n, Västerbottens län. B, 495, 496, 498, 536—584. III, 45. V, 250, 251, 259. 148\*, 158\*, 176\*, 194\*, 212\*, 230\*, 248\*, 266\*, 276\*, 348\*, 364\*, 368\*, 396\*. XII, 18, 202.
- Jössefors aktiebolag. VIII N:r 2 s. 29, 30, 33, 42. VIII N:r 3 s. 29.
- Jösseforsen. VIII N:r 2 s. 3.
- Jösse h:d, Värmlands län. B, 401, 402, 403, 405, 406, 407, 536—589, 658, 882. III, 42. V, 166, 171, 129\*—278\*, 333\*, 391\*. VI, 91, 93. VIII N:r 2. VIII N:r 3 s. 29. XII, 15, 22, 168, 190, 199, 252.
- Kaffe. Förbrukning. B, 87, 200, 206. — Importpriser i Hamburg. XIII, 86. — In- och utförel af. B, 122. XIII, 99. — Missbruk af. B, 817. XVII, 209, 228.
- Kaga s:n, Östergötlands län. V, 290\*, 352\*, 373\*. XII, 50, 212.
- Kakao. In- och utförel af. XIII, 99.
- Kalabrien. Befolkningsförhållanden (jämte utvandring). XVIII, 62. — Jordegendomsförhållanden. XVIII, 65. — Missförhållanden, sociala. XVIII, 67.
- Kalfs s:n, Älfsborgs län. V, 322\*, 359\*, 387\*. XII, 137, 241. XVII, 46 (pastorat).
- Kalfsviks s:n, Kronobergs län. V, 297\*, 353\*, 376\*. XII, 69, 218.
- Kalk och kalkindustri. VI, 14. VIII N:r 6 s. 21, 59. XIII, 83. XVII, 31, 52.
- Kalkbrist, jordens. VIII N:r 1 s. 21. VIII N:r 2 s. 54. VIII N:r 3 s. 18. VIII N:r 4 s. 45. VIII N:r 5 s. 14.
- Kalksten. VI, 8. — Kornig, se Urkalksten.
- Kalleguta, Öland. VIII N:r 6 s. 8.
- Kallinge, Blekingelän. B, 325. V, 91. VI, 62.
- Kalls s:n, Jämtland län. B, 483. V, 244, 347\*, 364\*, 368\*, 396\*.
- Kallsjön. B, 478. VI, 114.
- Kalmar. B, 99, 113, 123, 299, 305. III, 40. V, 81, 5\*, 301\*, 354\*, 401\*—409\*. VIII N:r 6 s. 6, 57, 58, 73.
- Kalmar landsförs., Kalmar län. V, 300\*, 354\*, 377\*. XII, 76, 221.
- Kalmar län. I fråga om *tabellariska* uppgifter som afse *samtliga* län, se under uppslagsordet *Länsvis*. Härförutom: Arbetskraft, tillgång på. B, 694. XVII, 25, 27, 28. — Arbetspriser. XVII, 24, 28. — Arealens fördelning. B, 302. V, 73, 79. — Arfskiften, sedvänjor vid. X, 46, 47. — Bäckstugusittare och inhysseshjon. XI, 54, 55, 63, 64, 66, 70, 76. XVII,



- 24, 28. — Befolkningsförhållanden (jämte in- och utvandring). B, 66, 98, 112, 122, 162, 198, 206, 207, 229, 298, 373, 528. V, 4, 8, 72, 74, 79. — Bergshandtering. B, 304. — Boskapsskötsel. B, 302, 303, 306. V, 73, 74, 80. — Brukningsdelar. V, 74. — Egnahemsfrågan. B, 305, 306, 716. XVII, 26, 27, 29. — Emigrantagentens ombud. II, 50, 51, 61. — Emigrantvärfning. II, 93, 95, 98. — Fastighetshandelns utveckling. X, 59, 62, 64. — Fattigvård. V, 74. — Fiske. B, 304. VI, 20, 55. — Geologiska förhållanden. V, 74. VI, 51. — Handel. B, 709. V, 73. VI, 53. XVII, 26, 29. — Handelsflotta. B, 305. — Industri. B, 304. V, 73. VI, 53, 55. — Jordbruk. B, 76, 302, 303, 305, 306. V, 74, 80. VI, 53. X, 77. XVII, 24, 25, 26, 27, 28, 29. — Jordbrukskredit. B, 701. XVII, 25, 28. — Jordstyckning. B, 305. XVII, 23, 26. — Järnvägar. B, 302, 305. V, 74. VI, 55. — Kaffe- missbruk. B, 817. — Klimat. B, 298. VI, 19, 52. — Kom- munalutskylder. B, 305. V, 74. — Landsvägar. B, 302. — Landtmannasammanslutningar. XVII, 26, 29. — Mormonpropaganda. III, 40. — Skogsbruk och trävaru- rörelse. B, 304. VI, 54. — Sjöfart. B, 305. VI, 55. — Sparbanker. B, 305. V, 74. — Torfmarker. B, 298. VI, 52. — Torpareklassen. XI, 51, 60, 82, 83, 98, 101, 104. XVII, 24, 28. — Uttalanden, af hushållningssällskapen m. fl. B, 305. XVII, 23, 26, 107, 111, 148, 195. — Utvandra- res egna uppgifter. VII, 45, 107, 137, 203, 230, 253. — Yrkesfördelning. B, 302. V, 73. IX, 85.
- Kalmar s:n, Uppsala län. V, 284\*, 350\*, 371\*. XII, 33, 207.
- Kalmarsund. VIII N:r 6 s. 18.
- Kalmarunionen. XVI, 71.
- Kambrisk-siluriska formatio- nen. VI, 8, 14.
- Kanada. Se Canada.
- Kanaler. B, 206. VI, 20, 25, 36, 41, 100. XIII, 118.
- Kansas. XX, 125. — Bevatt- ningsfond. XIV N:r 3 s. 17. — Handelsvärde å jord. XIV N:r 3 s. 87. — Svenskar i. XX, 114, 115, 116. — Uni- onsdömaner. XIV N:r 3 s. 36.
- Kansas City. Svenskar i. XX, 119.
- Kantor, Södermanlands län. B, 260, 266. VI, 31, 34.
- Karaby s:n, Skaraborgs län. V, 329\*, 360\*, 389\*. XII, 157, 248.
- Karbennings s:n, Västman- län. V, 338\*, 362\*, 392\*. XII, 179, 256.
- Kareby s:n, Göteborgs och Bo- hus län. V, 317\*, 358\*, 384\*. XII, 125, 237.
- Karesuando s:n, Norrbottens län. B, 511, 512, 514, 523, 524, 536—589. V, 261, 267, 148\*, 158\*, 176\*, 194\*, 212\*, 230\*, 248\*, 266\*, 276\*, 349\*, 364\*, 369\*, 396\*. VI, 122. XII, 18, 202. XVII, 27.
- Karl XI. XI, 9.
- Karl XIV Johan. XVI, 58.
- Karl Gustafs s:n, Norrbottens län. B, 511, 512, 514, 536—589. V, 261, 264, 148\*, 158\*, 176\*, 194\*, 212\*, 230\*, 248\*, 266\*, 276\*, 349\*, 364\*, 369\*, 396\*. VI, 122. XII, 18, 202.
- Karl Gustafs s:n, Älfsborgs län. V, 144, 323\*, 359\*, 386\*. XII, 141, 242.
- Karl Johans församling i Göte- borg. V, 125.
- Karlanda s:n, Värmlands län. V, 333\*, 362\*, 391\*. VIII, N:r 3 s. 4, 5, 12, 18, 19, 23, 38, 39. XII, 167, 252.
- Karleby s:n, Skaraborgs län. V, 156, 328\*, 360\*, 389\*. XII, 154, 247.
- Karlholm (järnbruk), Uppsala län. VI, 28.
- Karlsborg, Norrbottens län. B, 515. V, 263. VI, 122.
- Karlsborg s:n, Skaraborgs län. B, 390. V, 154, 326\*, 361\*, 388\*. XII, 245.
- Karlsdals kapell, Örebro län. V, 184, 336\*, 362\*.
- Karlshamn. B, 319, 320, 325. V, 92, 93, 5\*, 305\*, 355\*, 401\*—409\*. VI, 59, 61. XX, 102.
- Karlskoga bergslag, Örebro län. B, 414, 415, 416, 417, 418, 419, 536—589. III, 43. V, 180, 184, 129\*—278\*, 336\*, 392\*. VI, 95, 96, 97. XII, 15, 22, 174, 191, 199, 254.
- Karlskoga s:n, Örebro län. B, 415. V, 184, 336\*, 362\*, 392\*. XII, 174, 254.
- Karlskrona. B, 53, 90, 105, 113, 123, 136, 149, 319, 320, 325. V, 87, 93, 5\*, 305\*, 355\*, 401\*—409\*. VI, 59, 61.
- Karlslunda s:n, Kalmar län. V, 300\*, 354\*, 377\*. XII, 77, 221.
- Karlstad. B, 400, 401, 408. III, 42. V, 176, 5\*, 334\*, 362\*, 401\*—409\*. VI, 90.
- Karlstads h:d, Värmlands län. B, 401, 402, 403, 407, 536—589. V, 166, 169, 129\*—278\*, 332\*, 390\*. VI, 92. XII, 15, 22, 165, 190, 199, 251.
- Karlstads landsförsamling, Värmlands län. V, 169, 332\*, 362\*, 390\*. XII, 165, 251.
- Karlstorps s:n, Jönköpings län. V, 295\*, 353\*, 375\*. XII, 61, 216.
- Karlsvik, Norrbottens län. B, 515, 516. VI, 121, 122. XVII, 80.
- Karolinska Mediko-kirurgi- ska institutet. B, 95.
- Karpalunds sockerbruk, Kristianstads län. V, 97.
- Kartell- och trustväsendet. B, 207.
- Kastlösa s:n, Öland. V, 301\*, 354\*, 378\*. VIII N:r 6 s. 7, 10, 12, 14, 16, 18, 20, 21, 22, 24, 26, 29, 43, 46, 48, 50, 54, 66, 67. XII, 80, 222.
- Katrinebergs kapell, Gäfle- borgs län. V, 219, 342\*, 363\*.
- Katrinefors, Skaraborgs län. B, 394. VI, 88.
- Katrineholm, Södermanlands län. B, 263. V, 41. VI, 36.
- Katrineholm, Älfsborgs län. VIII N:r 3 s. 11.
- Kastlösa s:n, Malmöhus län. V, 314\*, 356\*, 383\*. XII, 116, 234.
- Kattarps s:n, Malmöhus län. B, 340. V, 110, 310\*, 356\*, 381\*. XII, 105, 231.
- Kattnäs s:n, Södermanlands län. V, 287\*, 351\*, 372\*. XII, 42, 209.
- Kattunga s:n, Älfsborgs län. V, 323\*, 359\*, 386\*. XII, 142, 243.
- Kautschuck. In- och utförsel af. XIII, 103.
- Kells-Nöbbelöfs s:n, Malmö- hus län. V, 311\*, 356\*, 382\*. XII, 106, 231.
- Kellstorps s:n, Malmöhus län. V, 313\*, 357\*, 383\*. XII, 114, 234.



- Kelter. XIV N:r 1 s. 46, 60.  
 Kemisk-teknisk industri, be-  
 folkning lefvande af. Se Yr-  
 kesfördelning.  
 Kemiska preparat. XIII, 81.  
 Kemiska stationer (för åker-  
 bruket). B, 168.  
 Kempe, F., doktor. B, 741,  
 746. XVIII, 118, 127. XIX,  
 11.  
 Kent. Svenskar i. XX, 105.  
 Kentucky. Svenskar i. XX,  
 115, 116.  
 Kestads s:n, Skaraborgs län.  
 V, 330\*, 361\*, 390\*. XII,  
 161, 249.  
 Key, Ellen. XVI, 31, 90.  
 Key-Åberg, K. XIII, 77.  
 Kiaby s:n, Kristianstads län.  
 V, 307\*, 355\*, 380\*. XII, 94,  
 227.  
 Kiær, A. N. B, 154. XIII, 105.  
 Kidd, B. XVIII, 15.  
 Kiel. Svenskar i. XX, 96, 97,  
 98, 100, 102.  
 Kierkegaard, S. XVI, 49, 84.  
 Kierulf, H. XVI, 60.  
 Kil, järnvägsstation, Värmlands län. V, 168. VIII N:r  
 3 s. 53. XVII, 172.  
 Kila s:n, Södermanlands län.  
 V, 287\*, 351\*, 372\*. XII, 40,  
 209.  
 Kila s:n, Värmlands län. B,  
 411. V, 170, 332\*, 362\*, 391\*.  
 XII, 167, 251. XVII, 170.  
 Kila s:n, Västmanlands län. V,  
 338\*, 363\*, 393\*. XII, 180,  
 256.  
 Kilafors, Gäfleborgs län. V,  
 220. VI, 106.  
 Kilanda landtbruksskola.  
 VIII N:r 4 s. 52.  
 Kilanda s:n, Älfsborgs län. V,  
 320\*, 360\*, 385\*. VIII N:r  
 5 s. 5, 7, 11, 32. XII, 132,  
 240.  
 Kils h:d, Värmlands län. B,  
 401, 402, 403, 407, 408, 536  
 —589. III, 42. V, 166, 168,  
 129\*—278\*, 332\*, 390\*. VI,  
 91, 92. XII, 15, 22, 165, 190,  
 199, 251.  
 Kils provinsialläkaredistrikt,  
 Värmlands län. XVII, 212.  
 Kils s:n, Örebro län. V, 334\*,  
 362\*, 391\*. XII, 171, 253.  
 Kimball, H. C. III, 10.  
 Kimstads s:n, Östergötlands  
 län. V, 50, 292\*, 352\*, 374\*.  
 XII, 54, 213.  
 Kina. Svenskt missionsarbete  
 i. XX, 174. — Utvandring.  
 IV, 122, 125. XVIII, 16.  
 Kinberg, E. G., byråchef. B,  
 743.  
 Kinda fögderi, Östergötlands  
 län. X, 85.  
 Kinda h:d, Östergötlands län.  
 B, 270, 271, 272, 274, 275, 536  
 —589. III, 39. V, 46, 47, 53,  
 54, 129\*—278\*, 289\*, 373\*.  
 VI, 39, 40, 41. X, 69. XII,  
 11, 20, 47, 187, 195, 211.  
 Kinda kanal. VI, 40, 41.  
 Kinds h:d, Älfsborgs län. B,  
 370, 371, 372, 375, 376, 377,  
 536—589. V, 138, 143, 129\*  
 —278\*, 322\*, 387\*. VI, 82,  
 84. X, 70. XII, 14, 22, 139,  
 190, 198, 242.  
 Kinna, Älfsborgs län. B, 377.  
 VI, 84.  
 Kinna s:n, Älfsborgs län. B,  
 373. V, 144, 323\*, 359\*, 386\*.  
 XII, 141, 242.  
 Kinnareds s:n, Hallands län.  
 V, 315\*, 357\*, 383\*. XII, 118,  
 235.  
 Kinnarumma s:n, Älfsborgs  
 län. B, 373. V, 144, 323\*,  
 359\*, 386\*. XII, 140, 242.  
 Kinne h:d, Skaraborgs län. B,  
 388, 389, 536—589. V, 153,  
 154, 158, 129\*—278\*, 330\*,  
 390\*. VI, 87. XII, 15, 22,  
 162, 190, 199, 249.  
 Kinne-Klefva s:n, Skaraborgs  
 län. V, 158, 330\*, 360\*, 390\*.  
 XII, 161, 249.  
 Kinne-Vedums s:n, Skaraborgs  
 län. V, 330\*, 360\*, 390\*. XII,  
 161, 249.  
 Kinnefjärdings h:d, Skara-  
 borgs län. B, 388, 389, 391,  
 536—589. V, 145, 153, 154,  
 159, 129\*—278\*, 330\*, 390\*.  
 VI, 86. XII, 15, 22, 161, 190,  
 199, 249.  
 Kinnekulle. B, 386, 394. VI,  
 8, 80, 85, 86, 87, 88. VIII N:r  
 1 s. 21. VIII N:r 4 s. 45. VIII  
 N:r 5 s. 14.  
 Kinnevalds h:d, Kronobergs  
 län. B, 290, 291, 292, 293,  
 294, 536—589. V, 68, 69,  
 129\*—278\*, 297\*, 376\*. VI,  
 47, 49. X, 69. XII, 12, 20, 69,  
 187, 195, 218.  
 Kinnveds s:n, Skaraborgs  
 län. V, 328\*, 360\*, 389\*. XII,  
 154, 247.  
 Kiruna, Norrbottens län. B,  
 515, 519. V, 266. VI, 121.  
 VIII N:r 2 s. 45. XVII, 81,  
 96, 227. XIX, 12, 13.  
 Kirunavara, Norrbottens län.  
 B, 509. V, 266. VI, 16, 120.  
 XIX, 100.  
 Kisa s:n, Östergötlands län. B,  
 271. V, 289\*, 352\*, 373\*.  
 XII, 47, 211.  
 Kjellberg, Carl Aug. XIX,  
 65.  
 Kjellén, R., professor, författat  
 en artikel i Bilaga XVIII.  
 XVIII, 15.  
 Kjula s:n, Södermanlands län.  
 V, 288\*, 351\*, 373\*. XII, 44,  
 210.  
 Kjällinge, se Käflinge.  
 Klabböle, Västerbottens län.  
 B, 500. VI, 119.  
 Klafreström, Kronobergs län.  
 B, 294. VI, 50.  
 Klagshamn, Malmöhus län. B,  
 345. VI, 70.  
 Klampenborg, Västernorr-  
 lands län. B, 470. V, 230.  
 VI, 111.  
 Klarafors, Värmlands län. B,  
 407. VI, 92.  
 Klarälven. VI, 15, 89, 91,  
 92.  
 Klass-skilnad. B, 259. XVI,  
 92. XVII, 192. XVIII, 26.  
 XIX, 64.  
 Klastorp, Södermanlands län.  
 B, 260, 266. VI, 31, 34.  
 Klefva, Jönköpings län. B, 286.  
 VI, 42, 44.  
 Kli. XIII, 82. — In- och ut-  
 försel af. XIII, 99.  
 Klimat, Sveriges. VI, 17. —  
 För de särskilda länen, se  
 under länsnamnen.  
 Klinkerlera. XIII, 64.  
 Klinte s:n, Gottlands län. B,  
 311. V, 303\*, 354\*, 379\*.  
 XII, 85, 224.  
 Klintehamn. B, 315. VI, 56,  
 57, 58.  
 Klippans pappersbruk, Kristi-  
 anstads län. B, 333. VI, 66.  
 Klockrike s:n, Östergötlands  
 län. V, 293\*, 352\*, 374\*. XII,  
 57, 214.  
 Klosters s:n, Södermanlands  
 län. B, 262. V, 39, 42, 288\*,  
 351\*, 373\*. XII, 45, 210.  
 Kläckeberga s:n, Kalmar län.  
 V, 299\*, 354\*, 377\*. XII, 76,  
 220.  
 Kläder. In- och utförsel af.  
 XIII, 102.  
 Klädesholmens kapell, Göte-  
 borgs och Bohus län. B, 362.  
 V, 130, 318\*, 358, 385\*. XII,  
 238.  
 Klöfsjö s:n, Jämtlands län. B,  
 483. V, 245, 348\*, 364\*, 368\*,  
 396\*. VI, 113. XVII, 129,  
 131.  
 Klöfvedals s:n, Göteborgs och  
 Bohus län. V, 130, 318\*, 358\*,  
 385\*. XII, 127, 238.  
 Knapp, Georg Friedrich. XIV  
 N:r 2 s. 169.



- Knifsta s:n, Stockholms län. B, 246. V, 24, 281\*, 350\*, 370\*. XII, 24, 204.
- Knislinge s:n, Kristianstads län. V, 97, 307\*, 355\*, 380\*. XII, 96, 228.
- Knista s:n, Örebro län. B, 415. V, 184, 335\*, 362\*, 391\*. XII, 173, 254.
- Knutby s:n, Stockholms län. V, 282\*, 350\*, 370\*. XII, 26, 204.
- Knäbäck, Kristianstads län. B, 334. VI, 66.
- Knäreds s:n, Hallands län. B, 356. V, 314\*, 358\*, 383\*. VI, 75. XII, 118, 235.
- Knästorps s:n, Malmöhus län. V, 312\*, 357\*, 382\*. XII, 110, 232.
- Knätte s:n, Älfsborgs län. V, 323\*, 359\*, 387\*. XII, 140, 242.
- Kobolt. XIII, 64.
- Koch, Erik M. XVII, 45.
- Koch, G. H. von, redaktör; författat en artikel i Bilaga XX. B, 7, 883, 886. XX, 120, 129.
- Kockums gjuteri. B, 134.
- Kohlsva järnbruk, Västmanlands län. B, 429. VI, 99.
- Kolbäcks s:n, Västmanlands län. B, 426. V, 193, 337\*, 362\*, 392\*. XII, 177, 255.
- Kolbäcksan. VI, 99.
- Koleran. B, 117, 127, 149, 163.
- Kolmodin, C. J. XIX, 38.
- Kolmården. B, 266. V, 47, 50, 51. VI, 32, 35, 36, 38.
- Kolonialförvärf, europeiska länders. IV, 17.
- Kolonialländers öfvergång från jordbruks- till industrisambhällen. XVIII, 113.
- Kolonialvaror. In- och utförsel af. XIII, 97.
- Kolonisationen, den inre, i Preussen, 1886—1906. Bilaga XIV N:r 2. B, 724.
- Kommerskollegium. B, 30.
- Kommissionärsverksamhet vid utvandring. I, 86.
- Kommunalfullmäktige. B, 843.
- Kommunalförvaltning. B, 843. — Köpenhamns. XIX, 14.
- Kommunallän. B, 844.
- Kommunalnämnd. B, 843.
- Kommunalstämmor. B, 843.
- Kommunallutskylder. XVII, 171, 182. — Länsvis. V, 125\*. — Större städer. V, 409\*.
- Kommunikationer. VIII N:r 1 s. 25. VIII N:r 2 s. 23, 28, 32, 34, 38, 73. VIII N:r 2 s. 6, 10, 25, 37, 38, 51. VIII N:r 4 s. 38, 53. VIII N:r 5 s. 9. VIII N:r 6 s. 56. XVII, 55, 121, 122, 131, 133, 134, 138, 139, 162, 172, 173, 175, 222, 223. XIX, 22. Se ock Järnvägar, Kanaler, Landsvägar samt under länsnamnen.
- Komosse, Älfsborgs län. VI, 81.
- Konga h:d, Kronobergs län. B, 290, 291, 292, 294, 536—589. V, 68, 69, 129\*—278\*, 296\*, 376\*. VI, 47, 50. X, 69, 72. XII, 12, 20, 67, 187, 195, 218.
- Konga härads södra länsmandistrikt, Kronobergs län. XVII, 106.
- Konga s:n, Malmöhus län. V, 311\*, 357\*, 382\*. XII, 107, 231.
- Konjunkturer. B, 152, 165, 177, 203. XIII, 21, 22, 23, 27. XVIII, 38.
- Konkurrens, illojal. B, 791. XIX, 71.
- Konserver. In- och utförsel af. XIII, 99.
- Konsuls skyldigheter mot utvandrare. II, 114.
- Kontinentalsystemet. B, 88, 101, 106.
- Kontorsförhållandena, modernisering af. XV, 8.
- Kontraktarbetare, bestämmelser angående invandring i Förenta Staterna af. I, 74.
- Kontrollföreningar. VIII N:r 5 s. 21. XIII, 46. XVII, 73.
- Konungunds s:n, Östergötlands län. V, 291\*, 352\*, 374\*. XII, 52, 212.
- Konventikelplakatet. B, 150.
- Kooperativa företag. VIII N:r 3 s. 21. VIII N:r 4 s. 43, 55. VIII N:r 5 s. 21, 27, 28, 32, 33. VIII N:r 6 s. 55. XVII, 14, 16, 18, 20, 23, 26, 29, 33, 34, 37, 38, 41, 42, 45, 47, 50, 54, 61, 62, 67, 72, 73, 75, 82, 98, 113, 124, 127, 133, 136. Se äfven Landtmannaföreningar och under länsnamnen. — I Danmark. IV, 32.
- Koppar. B, 762. IV, 14. XIII, 64, 71, 72. — Införsel af. XIII, 73.
- Kopparbergs församling. Se Falu landsförsamling.
- Kopparbergs och Aspeboda (gamla) tingslag, Kopparbergs län. B, 228, 434, 435. 436, 536—589. V, 8, 200, 201, 129\*—278\*, 339\*, 393\*. XII, 16, 200.
- Kopparbergs län. I fråga om *tabellariska* uppgifter som afse *samtliga* län, se under uppslagsordet *Länsvis*. Härförutom: Allmänningsskogar. B, 160, 738. XIII, 53. — Arbetskraft, tillgång på, och arbetspriser. B, 442, 443, 697. XVII, 62. — Arealens fördelning. B, 437, 439. V, 199. — Arfskiften, sedvänjor vid. B, 443. X, 50, 52, 54, 55. — Befolkningsförhållanden (jämte in- och utvandring). B, 66, 86, 98, 99, 103, 112, 122, 197, 212, 228, 229, 433, 434, 435, 445. V, 4, 8, 197, 201. XVII, 62. — Bergshandtering. B, 436, 440. V, 199. VI, 103. XVII, 62. XVIII, 119. — Bondejords öfvergång på andra händer. X, 83, 84, 86. — Boskapskötsel. B, 437, 440. V, 199. — Brukningsdelar. B, 440. V, 200. — Egnahemsfrågan. B, 721. XVII, 63. — Emigrantagentens ombud. II, 50, 54, 61, 62. — Emigrantvärfning. II, 99. — Fastighetshandel. X, 59, 62, 64, 69, 71. — Födoråd. X, 35, 36. — Geologiska förhållanden. B, 432. VI, 8, 9, 101. — Handel. B, 712. V, 199. XVII, 62, 63. — Industri. B, 436, 440. V, 199. VI, 103, 104. XVII, 62. XIX, 100. — Jordbruk. B, 76, 157, 437, 438, 439, 442, 443. V, 199. VI, 104. IX, 125. X, 157. XI, 50, 60. XVII, 61, 62, 63. — Jordbrukskredit. B, 704. XVII, 62. — Jordpriser. X, 71. — Jordstyckning. B, 442, 444, 445. X, 45, 47. XVII, 63. — Järnvägar och landsvägar. B, 436, 437, 444. — Klimat. B, 434. VI, 18, 103. — Landtmannasammanslutningar. XVII, 62. — Mormonpropaganda. III, 43. — Skogsbruk och trävarurörelse. B, 436, 438, 440, 442. VI, 12, 104. — Torfmarker. B, 433. VI, 102. — Torpareklassen. B, 442. XVII, 62. — Uttalanden, af hushållningssällskapet m. fl. B, 441. XVII, 61, 85, 122, 174, 218. — Utvandrarens egna uppgifter. VII, 82, 118, 180, 258. — Vattenkraft. B, 441. VI, 105. —



- Yrkesfördelning. B, 437, 439. V, 199. IX, 125.
- Kopparskärsten. XIII, 71.
- Kopparvitriol. XIII, 71.
- Koppom, Värmlands län. V, 171. VIII N:r 2 s. 38. VIII N:r 3 s. 11, 28, 33, 35, 38, 39, 40, 41.
- Koppången, Kopparbergs län. B, 433. VI, 103.
- Kor. B, 92, 98. XIII, 46. — Häradsvi. V, 250\*. — Länsvis. V, 120\*.
- Koren, John. XX, 148.
- Kork. In-ochutförelaf. XIII, 103.
- Korn. B, 91, 92, 93, 94, 95, 728. VI, 18. XIII, 33, 34, 37, 38. — Häradsvi. V, 232\*. — Länsvis. V, 117\*. — Importpriser i England. XIII, 44. — In och utförel af. B, 101, 194. XIII, 42. — Markgångspris. XIII, 39.
- Kornmjöl. XIII, 82.
- Kornsjö. VIII N:r 3 s. 17. VIII N:r 4 s. 55.
- Korpilobolo kapell, Norrbottens län. B, 236, 511, 512, 514, 517, 536—589. V, 261, 263, 148\*, 158\*, 176\*, 194\*, 212\*, 230\*, 248\*, 266\*, 276\*, 349\*, 364\*, 396\*. XII, 18, 202. XVII, 79.
- Korsberga s:n, Jönköpings län. V, 295\*, 353\*, 375\*. XII, 61, 216.
- Korsberga s:n, Skaraborgs län. V, 327\*, 360\*, 388\*. XII, 152, 246.
- Korsnäs, Kopparbergs län. B, 440. V, 202, 217.
- Kosta, Kronobergs län. B, 63, 294. V, 69. VI, 50.
- Kræmer, H. von; författat en artikel i Bilaga XV. B, 824, 828. XV, 19.
- Kraftstationer. VI, 17.
- Krake, Rolf. XVI, 51.
- Kramfors, Västerorrlands län. B, 470. VI, 111.
- Kreatursskötsel, se Boskaps-skötsel.
- Kreatursstocken. B, 57, 60, 92, 98. XIII, 46. — Häradsvi. V, 250\*, 268\*. — Länsvis. V, 120\*. — Statsåtgärder för förädling af. B, 133.
- Kreatursvandringar. Se Motorer.
- Kriminaliteten bland svenska invandrare i Norge. XX, 68.
- Kristberga s:n, Östergötlands län. V, 293\*, 352\*, 374\*. XII, 57, 214.
- Kristdala s:n, Kalmar län. V, 299\*, 354\*, 377\*. XII, 74, 220.
- Kristiania. B, 242. VIII N:r 3 s. 24. — Emigranthotell. II, 114, 135. — Svensk i. XX, 60, 61, 62. — Utvandringen af svenskar öfver. II, 68.
- Kristianopels s:n, Blekinge län. B, 320, 321. III, 40. V, 91, 304\*, 355\*, 379\*. XII, 88, 225.
- Kristians amt, Norge. Svensk i. XX, 60.
- Kristiansand. Svenskari. XX, 61.
- Kristianstad. B, 105, 113, 329, 334. III, 40. V, 101, 5\*, 309\*, 355\*, 401\*—409\*. VI, 9, 63, 64.
- Kristianstads län. I fråga om *tabellariska* uppgifter som afse *samtliga* län, se under uppslagsordet *Länsvis*. Härförutom: Arbetskraft, tillgång på, och arbetspriser. B, 694. XVII, 36. — Arealens fördelning. B, 331, 332. V, 95. — Backstugusittare och inhysseshjon. XI, 53, 54, 55, 63, 64, 67. XVII, 36. — Befolkningsförhållanden (jämte in- och utvandring). B, 198, 206, 228, 328, 373. V, 8, 94, 96. VI, 65. XVII, 35. — Bondejords öfvergång på andra händer. X, 85. — Boskaps-skötsel. B, 332. V, 95, 96. — Brukningsdelar. B, 332. V, 96. — Egnahemsfrågan. B, 717, 724. XVII, 37. — Emigrantagentens ombud. II, 50, 52, 61. — Emigrantvärffning. II, 98. XVII, 38. — Fastighets-handel. X, 60, 62, 64. — Fiske. B, 333. VI, 66. — Födorådstagare. X, 35, 41. — Geologiska förhållanden. B, 327. VI, 62. — Hamnförhållanden. VI, 20. — Handel. B, 710. V, 95. XVII, 37. — Industri. B, 333. V, 95. VI, 64, 65, 66. XVII, 35. — Jordbruk. B, 331, 334. V, 95. VI, 65. XVII, 35, 37. — Jordbrukskredit. B, 702. XVII, 37, 38. — Jordpriser. X, 71, 72. — Jordstyckning. XVII, 38. — Järnvägar och landsvägar. B, 332, 334. — Klimat. B, 328. VI, 64. — Landtmannasammanslutningar. XVII, 37, 38. — Mormonpropaganda. III, 40. — Skogsbruk. B, 333. VI,
66. XVII, 35. — Sparbanker. B, 334. V, 96. — Statereklassen. XI, 86. — Torfmarker. B, 327. VI, 64. — Torpareklassen. B, 334. XI, 51, 52, 60, 83, 104. XVII, 36, 38. — Uttalanden, afushållningssällskapet m. fl. B, 334. XVII, 35, 112, 155, 199. — Utvandrares egna uppgifter. VII, 52, 173, 204. — Vattenkraft. B, 333. VI, 66. — Yrkesfördelning. B, 331, 332. V, 95. IX, 93.
- Kristianstadsslätten. B, 327, 331. VI, 63, 65.
- Kristiansund. Svenskari. XX, 61.
- Kristianberg, Göteborgs och Bohus län. VI, 50.
- Kristinehamn. B, 401, 408. III, 42. V, 176, 5\*, 334\*, 361\*, 401\*—409\*. VI, 91.
- Kristvalla s:n, Kalmar län. V, 78, 300\*, 354\*, 377\*. XII, 76, 221.
- Kritkalkstenar. VI, 9.
- Krogsreds s:n, Hallands län. V, 315\*, 358\*, 384\*. XII, 120, 235.
- Krokeks s:n, Östergötlands län. B, 272, 276. V, 51, 292\*, 352\*, 374\*. VI, 38. XII, 53, 213.
- Krokstads s:n, Göteborgs och Bohus län. V, 319\*, 358\*, 385\*. XII, 128, 238.
- Kronan, Värmlands län. VIII N:r 2 s. 14.
- Kronobergs län. I fråga om *tabellariska* uppgifter som afse *samtliga* län, se under uppslagsordet *Länsvis*. Härförutom: Arbetskraft, tillgång på. B, 694. XVII, 23. — Arealens fördelning. B, 294. V, 67. — Arfskiften, sedvänjor vid. X, 46. — Backstugusittare och inhysseshjon. B, 692. XI, 54, 66, 70. XVII, 22. — Bondejords öfvergång på andra händer. X, 85. — Befolkningsförhållanden (jämte in- och utvandring). B, 72, 104, 122, 148, 162, 198, 206, 207, 228, 290, 293, 373, 528. V, 8, 65, 68. XX, 74. — Boskaps-skötsel. B, 293, 294. V, 67. — Brukningsdelar. V, 67. — Egnahemsfrågan. B, 716. XVII, 23. — Emigrantagentens ombud. II, 50, 51, 61. — Emigrantvärffning. II, 95, 98. — Fastighetshandel. X, 59, 62, 64. — Fiske. B, 295.



- VI, 50. — Geologiska förhållanden. B, 289. VI, 47. — Handel. B, 295, 709. V, 67. XVII, 23. — Industri. V, 67. VI, 45, 49, 50. — Jordbruk. B, 292, 294, 295, 296. V, 67. VI, 49. X, 77. XVII, 22. — Jordbrukskredit. B, 701. XVII, 23. — Järnvägar och landsvägar. B, 294, 807. — Kaffemissbruk. B, 817. — Landtmannasammanslutningar. XVII, 23. — Mormonpropaganda. III, 39. — Skogsbruk. B, 293. VI, 49. XVII, 22. — Sparbanker. B, 305. — Statareklassen. XVII, 22. — Torfmarker. B, 289. VI, 48. — Torpareklassen. XI, 50, 51, 64, 104. XVII, 22. — Uttalanden, af hushållningssällskapet m. fl. B, 295. XVII, 22, 106, 144. — Utvandrares egna uppgifter. VII, 42, 105, 135, 171, 202, 228. — Vattenkraft. B, 294. VI, 50. — Yrkesfördelning. B, 292, 294. V, 67. IX, 85.
- Kronobrännerier. B, 78.  
Kronodomäner. Styckning af. Se Egnahemsrörelsen.  
Kronofogdar. B, 843.  
Kronohemmans skogar. XIII, 52, 53.  
Kronoskogar. B, 103, 111, 169, 736. XIII, 52.  
Kronotorpere. B, 724. XVII, 36, 77, 81.  
Kronstätt. Svenskar i. XX, 93.  
Kroppa s:n, Värmlands län. B, 402. V, 175, 331\*, 362\*, 390\*. XII, 164, 250.  
Kroppefjäll, Älfsborgs län. B, 380. VIII N:r 4 s. 6, 61, XVII, 85.  
Kroppss s:n, Malmöhus län. V, 110, 310\*, 356\*, 381\*. XII, 104, 230.  
Krut. XIII, 83.  
Krusenstjerna, F. von. XIX, 45.  
Krylbo, Kopparbergs län. V, 205. VI, 32.  
Kråkshults s:n, Jönköpings län. V, 295\*, 352\*, 375\*. XII, 61, 216.  
Kråksmåla s:n, Kalmar län. V, 299\*, 354\*, 377\*. XII, 75, 220.  
Krångedeforsarna. B, 484. VI, 116.  
Kräklingbo s:n, Gottlands län. V, 303\*, 355\*, 378\*. XII, 84, 224.  
Kräklinge s:n, Örebro län. V, 184, 335\*, 362\*, 391\*. XII, 173, 253.  
Kräklinge ting, Gottlands län. B, 310, 311, 536—589. V, 85, 86, 129\*—278\*, 303\*, 378\*. XII, 12, 21, 84, 188, 196, 224.  
Kubikenberg, Västernorrlands län. B, 470. VI, 111.  
Kuddby s:n, Östergötlands län. V, 291\*, 352\*, 374\*. XII, 52, 213.  
Kullas s:n, Uppsalalän. V, 285\*, 350\*, 371\*. XII, 35, 207.  
Kullen, Malmöhus län. B, 336, 343, 345. VI, 67, 68, 70, 71.  
Kullerstads s:n, Östergötlands län. B, 272. V, 50, 292\*, 352\*, 374\*. XII, 54, 213.  
Kullings h:d, Älfsborgs län. B, 369, 371, 372, 375, 384, 536—589. V, 138, 140, 129\*—278\*, 320\*, 386\*. VI, 81. XII, 14, 22, 134, 190, 198, 240. XVII, 208.  
Kullings-Sköfde s:n, Älfsborgs län. B, 373. V, 140, 321\*, 359\*, 386\*. XII, 133, 240.  
Kulltorps s:n, Jönköpings län. V, 296\*, 353\*, 376\*. XII, 65, 217.  
Kumla h:d, Örebro län. B, 228, 413, 414, 415, 416, 417, 418, 536—589. V, 8, 180, 182, 129\*—278\*, 335\*, 391\*. VI, 95. VIII N:r 1 s. 21. XII, 15, 22, 173, 191, 199, 253.  
Kumla s:n, Västmanlands län. V, 338\*, 362\*, 393\*. XII, 180, 256.  
Kumla s:n, Örebro län. B, 415. V, 182, 335\*, 362\*, 391\*. XII, 172, 253.  
Kumla s:n, Östergötlands län. V, 292\*, 351\*, 374\*. XII, 54, 213.  
Kung Karls s:n, Västmanlands län. B, 426. V, 194, 337\*, 362\*, 392\*. XII, 178, 255.  
Kung Oskars bro. VIII N:r 5 s. 9, 36.  
Kungs-Barkarö s:n, Västmanlands län. V, 194, 337\*, 362\*, 392\*. XII, 177, 255.  
Kungs-Husby s:n, Uppsalalän. III, 38. V, 284\*, 350\*, 371\*. XII, 34, 207.  
Kungsbacka. B, 351. V, 5\*, 316\*, 358\*.  
Kungshamn s:n, Göteborgs och Bohus län. B, 362. V, 132, 319\*, 358\*, 385\*. XII, 239.  
Kungslena s:n, Skaraborgs län. V, 156, 327\*, 361\*, 388\*. XII, 152, 246.  
Kungsåra s:n, Västmanlands län. V, 336\*, 363\*, 392\*. XII, 176, 255.  
Kungsängen, Uppsala län. B, 251. V, 30. VI, 27.  
Kungsäters s:n, Älfsborgs län. V, 323\*, 359\*, 386\*. XII, 141, 242.  
Kungsörs distrikt inom Västmanlands läns hushållningssällskap. XVII, 60, 61.  
Kungälf. B, 360. V, 5\*, 319\*, 358\*.  
Kuopio län, Finland. Svenskar i. XX, 91.  
Kurella, Hans. B, 819.  
Kusmark, Västerbottens län. B, 493. VI, 116.  
Kvarnar. XIII, 82.  
Kvarnsveden, Kopparbergs län. B, 440, 441. V, 201, 203. VI, 105.  
Kvarsebo s:n, Östergötlands län. V, 51, 291\*, 352\*, 374\*. XII, 53, 213.  
Kvartsitsandsten. VI, 8.  
Kvenneberga s:n, Kronobergs län. V, 298\*, 353\*, 376\*. XII, 70, 219.  
Kverrestads s:n, Kristianstads län. B, 335. V, 308\*, 356\*, 381\*. XII, 99, 229. XVII, 155.  
Kvibille s:n, Hallands län. B, 349. V, 315\*, 358\*, 383\*. VI, 72. XII, 119, 235.  
Kvickjocks kapell, Norrbottens län. B, 509. V, 261, 266, 349\*, 364\*. VI, 120.  
Kvicksund, Södermanlands län. VI, 33.  
Kvidinge s:n, Kristianstads län. V, 306\*, 356\*, 380\*. XII, 92, 227.  
Kviinge s:n, Kristianstads län. V, 307\*, 355\*, 380\*. XII, 96, 228.  
Kville h:d, Göteborgs och Bohus län. B, 360, 361, 365, 536—589. V, 125, 133, 129\*—278\*, 319\*, 385\*. VI, 79. XII, 14, 22, 129, 189, 198, 239. XVII, 117.  
Kville s:n, Göteborgs och Bohus län. B, 367. V, 133, 319\*, 358\*, 385\*. XII, 129, 239.  
Kvillinge s:n, Östergötlands län. B, 272. V, 50, 292\*, 352\*, 374\*. XII, 53, 213.  
Kvinnas civila myndighet. B, 163.  
Kvinnestad s:n, Älfsborgs län. V, 322\*, 359\*, 386\*. XII, 137, 241.



- Kvinnor. Landtbruksidkande, länsvis. IX, 260. — Ogifta af allmogeklassen, länsvis. IX, 239 o. ff. — Mot 1,000 män, länsvis. V, 52\*. — Rösträtten. B, 837.
- Kvistbro s:n, Örebro län. B, 415. V, 184, 335\*, 362\*, 391\*. XII, 173, 254.
- Kvismarsjöarna. B, 413. VI, 95.
- Kvistofta s:n, Malmöhus län. V, 310\*, 357\*, 381\*. XII, 105, 231.
- Kvänums s:n, Skaraborgs län. V, 328\*, 360\*, 389\*. XII, 155, 247.
- Kylingareds s:n. Se Kölingareds s:n.
- Kymbo s:n, Skaraborgs län. V, 327\*, 360\*, 389\*. XII, 153, 247.
- Kynnefjället. VI, 78.
- Kyrkan, förhållandena inom. B, 856.
- Kyrkefalla s:n, Skaraborgs län. V, 155, 326\*, 361\*, 388\*. XII, 149, 245.
- Kyrkheddinge s:n, Malmöhus län. V, 312\*, 357\*, 382\*. XII, 110, 232.
- Kyrkhults s:n, Blekinge län. B, 320, 321, 326. V, 92, 93, 305\*, 355\*, 379\*. XII, 90, 226. XVII, 154.
- Kyrkofullmäktige, kyrkostämman. B, 843.
- Kyrkoköpinge s:n, Malmöhus län. V, 310\*, 357\*, 381\*. XII, 103, 230.
- Kyrkskogen, Värmlands län. VIII N:r 2 s. 33.
- Kyrkås s:n, Jämtlands län. B, 483. V, 242, 346\*, 364\*, 367\*, 395\*.
- Kyrkås s:n, Skaraborgs län. V, 329\*, 361\*, 389\*. XII, 159, 249.
- Kägeröds s:n, Malmöhus län. V, 310\*, 357\*, 381\*. XII, 105, 231.
- Kåkinds h:d, Skaraborgs län. B, 388, 389, 391, 536—589. V, 153, 154, 155, 129\*—278\*, 326\*, 388\*. XII, 14, 22, 150, 190, 198, 246.
- Källands h:d, Skaraborgs län. B, 388, 389, 391, 536—589. V, 153, 154, 159, 129\*—278\*, 330\*, 390\*. XII, 15, 22, 163, 190, 199, 250.
- Källands-Åsaka s:n, Skaraborgs län. V, 331\*, 361\*, 390\*. XII, 162, 250.
- Källeredes s:n, Göteborgs och Bohus län. V, 317\*, 358\*, 384\*. XII, 124, 237.
- Källerstads s:n, Jönköpings län. V, 296\*, 353\*, 376\*. XII, 66, 217.
- Känna s:n, Kronobergs län. V, 298\*, 353\*, 377\*. XII, 72, 219.
- Kärbölekapell, Gäfleborgs län. V, 222.
- Kärehamn, Öland. VIII N:r 6 s. 74.
- Kärsta s:n, Stockholms län. V, 281\*, 350\*, 370\*. XII, 24, 204.
- Käsehufvud, Kristianstads län. B, 333. VI, 66.
- Käflinge s:n, Malmöhus län. B, 340. V, 109, 311\*, 356\*, 382\*. XII, 108, 232.
- Käfdinge sockerbruk, Malmöhus län. B, 344. VI, 71.
- Käfsjö s:n, Jönköpings län. V, 296\*, 353\*, 375\*. XII, 64, 217.
- Kälfvene s:n, Skaraborgs län. V, 328\*, 360\*, 389\*. XII, 154, 247.
- Källas s:n, Öland. V, 300\*, 354\*, 377\*. VIII N:r 6 s. 7, 9, 10, 12, 14, 16, 18, 20, 22, 24, 29, 52, 59, 60, 66. XII, 77, 221.
- Källby s:n, Skaraborgs län. V, 330\*, 360\*, 390\*. XII, 160, 249.
- Källdal, L. J., kyrkoherde. B, 381. XVII, 165.
- Källeryds s:n, Jönköpings län. V, 294\*, 352\*, 375\*. XII, 59, 215.
- Källmansskandinaviskabarnhem, Brooklyn. XX, 160.
- Källna s:n, Kristianstads län. V, 98, 306\*, 355\*, 379\*. XII, 91, 226.
- Källsjö s:n, Hallands län. B, 355. V, 315\*, 358\*, 384\*. VI, 74. XII, 121, 236.
- Källstads s:n, Östergötlands län. V, 293\*, 351\*, 374\*. XII, 56, 214.
- Källunga s:n, Älfsborgs län. V, 321\*, 359\*, 386\*. XII, 136, 241.
- Källunge s:n, Gottlands län. V, 302\*, 354\*, 378\*. XII, 82, 223.
- Käppfabriker. XIII, 54.
- Kärda s:n, Jönköpings län. V, 296\*, 353\*, 375\*. XII, 64, 217.
- Käringöns kapell, Göteborgs och Bohus län. B, 365. V, 129, 318\*, 358\*, 385\*. VI, 79. XII, 238.
- Kärna s:n, Östergötlands län. B, 271. V, 290\*, 352\*, 373\*. XII, 50, 212.
- Kärnbo s:n, Södermanlands län. V, 289\*, 351\*, 373\*. XII, 46, 211.
- Kärr. VI, 11.
- Kärrbo s:n, Västmanlands län. V, 336\*, 363\*, 392\*. XII, 176, 255.
- Kärråkra s:n, Älfsborgs län. V, 321\*, 359\*, 386\*. XII, 135, 241.
- Kättilstads s:n, Östergötlands län. V, 289\*, 352\*, 373\*. XII, 47, 211.
- Köinge s:n, Hallands län. V, 119, 315\*, 357\*, 384\*. XII, 121, 236.
- Köla s:n, Värmlands län. V, 172, 333\*, 361\*, 391\*. VIII N:r 2 s. 3, 4, 37, 39, 48, 49, 50. XII, 168, 252.
- Kölaby s:n, Älfsborgs län. V, 322\*, 359\*, 386\*. XII, 139, 242.
- Kölingareds s:n i Älfsborgs och Skaraborgs län. V, 143, 323\*, 327\*, 358\*, 360\*, 387\*. XII, 140, 153, 242, 247.
- Köln. Svenskar i. XX, 96.
- Könen, proportionen mellan. XIII, 10.
- Köpenhamn. B, 90, 795. XIX, 14. — Svenskar i. XX, 75.
- Köping. B, 425, 430. V, 196, 5\*, 538\*, 362\*. VI, 98.
- Köpings s:n, Kristianstads län. V, 307\*, 355\*, 380\*. XII, 97, 228.
- Köpings landsförsamling, Västmanlands län. B, 426. V, 194, 337\*, 362\*, 392\*. XII, 177, 255.
- Köpings s:n, Öland. V, 300\*, 354\*, 378\*. VIII N:r 6 s. 7, 8, 10, 12, 14, 15, 16, 18, 20, 22, 24, 27, 28, 29, 48, 57, 78. XII, 78, 222.
- Köpings tall, Öland. VIII N:r 6 s. 27.
- Köpingsåsen. VI, 33.
- Köpmansutbildningen. B, 114, 771. XIX, 21, 25, 41, 72.
- Köpmannabro. VIII N:r 3 s. 6. VIII N:r 4 s. 53.
- Köpmansholmen, Västernorrlands län. B, 470. V, 235. VI, 112.
- Kött. In- och utförsel af. XIII, 43.



- Lackalängas:n, Malmöhus län. B. 340. V. 108, 311\*, 357\*, 382\*. XII, 109, 232.
- Ladugårdsidkare och -biträden. IX, 15.—Länsv. IX, 264 o. ff.
- Ladugårdsprodukter. XIII, 47.—Importpriser i England. XIII, 50.—In- och utförel af. B. 100, 181, 193, 732. XIII 49, 85.—Se äfven Boskapsskötsel och Landtmannaprodukter.
- Laga skifte, se Skiftesverket.
- Lagan. B. 295. VI, 17, 43, 47, 50, 66, 72, 73, 75, 76.
- Lagercrantz, H. L. F., envoyé. II, 140. XX, 17, 19, 39, 46, 50.
- Lagergren, Axel H., emigrantagent. II, 10, 11, 36, 40, 50, 67, 99, 102.
- Lagerheim, Alfr., f. d. generaldirektör. B. 32.
- Lagerhus, för spannmål. B. 182, 706, 713. XVII, 16, 18, 21, 23, 34, 41, 50, 54, 59.
- Lagerlöf, Selma. XVI, 24.
- Lagfors bruk, Västernorrlands län. B. 465. V. 344\*, 364\*.
- Lagga s:n, Stockholms län. V. 281\*, 350\*, 371\*. XII, 24, 204.
- Lagmansereds s:n, Älfsborgs län. V. 320\*, 360\*, 385\*. VIII N:r 5 s. 5, 6, 7, 11, 14, 15, 22, 31. XII, 132, 240.
- Lagstiftning och lagskipning. B. 846. XIX, 59, 60, 109.
- Lagunda h:d, Uppsala län. B. 253, 254, 257, 536—589. V. 29, 30, 31, 129\*—278\*, 285\*, 371\*. VI, 29. XII, 10, 20, 35, 186, 194, 207.
- Laholm. B. 351, 356. V. 5\*, 316\*, 358\*. VI, 25, 76.
- Laholms landsförs., Hallands län. V. 314\*, 358\*, 383\*. XII, 118, 235.
- Lanark. Svenskar i. XX, 105.
- Lancashire. Svenskar i. XX, 105.
- Landa s:n, Hallands län. V. 316\*, 358\*, 384\*. XII, 123, 236.
- Landa s:n, Älfsborgs län. V. 321\*, 358\*. XII, 133, 240.
- Landahl, Pär, provinsialläkare. B. 368. XVII, 205.
- Landbönder och landbohemman. Se Arrendatorer.
- Landeryds s:n, Östergötlands län. V. 291\*, 352\*, 373\*. XII, 50, 212.
- Landhöjning. VI, 10.
- Landsbygden och städerna. Befolkningsförhållanden (jämför in- och utvandring). B. 237. V. 3\*, 6\*—28\*. XIII, 7.—Länsv. B. 216. V. 52\*, 54\*, 62\*, 397\*.
- Landskrona. B. 99, 105, 338, 339, 347. III, 41. V. 113, 5\*, 314\*, 356\*, 401\*—409\*. VI, 67, 68, 70.
- Landskrona Handelsförening. XIX, 40.
- Landskrona Handels- och Sjöfartsnämnd. XIX, 41.
- Landssekretariatet. XX, 28.
- Landsting. B. 842, 844.
- Landsvägar. B. 248, 806. V. 124\*. XIII, 115. Se äfven under de särskilda länsnamnen.
- Landsänkning. VI, 10.
- Landbruksakademien. B. 102.
- Landbruksinspektorer, landtbruksingenjörer, bokhållare och rättare. IX, 14, 15, 55, 65, 72, 79, 87, 95, 103, 109, 116, 126, 132, 138.—Länsv. IX, 263, 267 o. ff.
- Landtbruksskolor. B. 133, 182.
- Landtmannabanker. XVII, 25.
- Landtmannaföreningar. VIII N:r 1 s. 23. VIII N:r 2 s. 19. VIII N:r 3 s. 21, 51. VIII N:r 4 s. 55. VIII N:r 6 s. 56. XVII, 16, 23, 26, 29, 33, 62, 72, 73, 98, 134, 136. Se äfven Kooperativa företag.
- Landtmannapartiet. B. 777, 836, 841. XVI, 45.
- Landtmannaprodukter. In- och utförel af. B. 100, 662. XIII, 41, 42. Se äfven Jordbruksprodukter, Ladugårdsprodukter samt Boskapskötsel.
- Landvetters s:n, Göteborgs och Bohuslän. V. 126, 317\*, 358\*, 384\*. XII, 125, 237.
- Landö, Kristianstads län. B. 334. VI, 66.
- Lane h:d, Göteborgs och Bohus län. B. 360, 361, 536—589. V. 125, 130, 129\*—278\*, 318\*, 385\*. XI, 60. XII, 14, 21, 128, 189, 198, 238.
- Lane-Ryrs s:n, Göteborgs och Bohus län. V. 130, 318\*, 358\*, 385\*. XII, 127, 238.
- Lange, Julius. XVI, 39.
- Lanna, Örebro län. B. 420. VI, 96.
- Lannaskede s:n, Jönköpings län. V. 295\*, 352\*, 375\*. XII, 62, 216.
- Lappar. IX, 19, 310, 313, 315.—Länsv. IX, 229 o. ff.
- Lappland. Arfskiften, sedvänjor vid. X, 52.—Befolkningsförhållanden. B. 229. V. 8. XVII, 226.—Jordbruk. XVII, 88, 90.
- Larfs s:n, Skaraborgs län. V. 330\*, 360\*, 389\*. XII, 159, 249.
- Larsbo, Kopparbergs län. B. 440. VI, 103.
- Larson, Alf, ingenjör. B. 732.
- Larsson, Carl. XVI, 23.
- Larsson, Carl, i By. B. 667.
- Larsson, E. F., utvandrarent. II, 103.
- Larsson, Johan, provinsialläkare. B. 384. XVII, 210.
- Larsson, L., kronolänsman. B. 489. XVII, 134.
- Larsson, Liss Olof. XVI, 45.
- Larsson-Orton, A. E., emigrantagent. II, 36, 40, 50, 69, 102.
- Larsson, Sam., emigrantagent. II, 36, 40, 50, 67.
- Larvik. Svenskar i. XX, 61.
- Lasalle, F. IV, 26.
- Laske h:d, Skaraborgs län. B. 388, 389, 391, 393, 536—589. V. 153, 154, 160, 129\*—278\*, 330\*, 389\*. VI, 86, 88. XII, 15, 22, 160, 190, 199, 249.
- Laske-Vedumss:n, Skaraborgs län. V. 330\*, 360\*, 390\*. XII, 160, 249.
- Latifundiebildning. X, 88. XVIII, 86. XIX, 87.
- Laur, Ernst, dr. XIV N:r 3 s. 4, 7, 113.
- Laurier, Wilfrid. XIV N:r 3 s. 107.
- Lau s:n, Gottlands län. V. 304\*, 354\*, 379\*. XII, 87, 225.
- Lavads s:n, Skaraborgs län. V. 331\*, 361\*, 390\*. XII, 162, 250.
- Laxarby s:n, Älfsborgs län. V. 325\*, 359\*, 387\*. VIII N:r 3 s. 4, 5, 12, 18, 22, 27, 29, 37. XII, 145, 244.
- Laxsjö s:n, Jämtlands län. B. 483. V. 242, 346\*, 364\*, 367\*, 395\*. XVII, 185.
- Laxsjön. VIII N:r 3 s. 4.
- Laxå, Örebro län. B. 419. V. 183. VI, 95, 97.
- Ledebergs s:n, Östergötlands län. V. 290\*, 352\*, 373\*. XII, 49, 212.
- Ledsjö s:n, Skaraborgs län. V. 330\*, 361\*, 390\*. XII, 161, 249.
- Leffler, Johan. B. 706.



- Lefvande födde. Se Födelsefrekvens.  
Lefvebrödskontrakt. X, 36.  
Legostadgan, se Tjänstehjonsstadgan.  
Leijonhielm, Aug. XVII, 35.  
Leipzig. Svenska i. XX, 95, 97.  
Lejonström, Västerbottens län. B, 500. VI, 119.  
Lekaryds s:n, Kronobergs län. V, 293\*, 353\*, 376\*. XII, 70, 219.  
Lekeberg, Örebro län. V, 184.  
Lekeryds s:n, Jönköpings län. V, 293\*, 353\*, 374\*. XII, 58, 215.  
Lekomberg, Kopparbergs län. B, 432. VI, 101.  
Leksaker. In- och utförsel af. XIII, 102.  
Leksands s:n, Kopparbergs län. B, 439. V, 206, 340\*, 363\*, 393\*.  
Leksands tingslag, Kopparbergs län. B, 229, 433, 434, 435, 436, 437, 536—589. V, 8, 200, 201, 206, 129\*—278\*, 340\*, 393\*. VI, 102, 104. XII, 16, 200.  
Leksbergs s:n, Skaraborgs län. B, 389. V, 155, 325\*, 361\*, 387\*. XII, 146, 244.  
Lekvattnets kapell, Värmlandslän. V, 173, 333\*, 361\*, 391\*. VIII N:r 1 s. 4, 6, 7, 10, 12, 13, 16, 17, 18, 20, 21, 24, 26, 28, 31, 32, 33. XII, 169, 252.  
Lekåsa s:n, Skaraborgs län. V, 329\*, 360\*, 389\*. XII, 159, 248.  
Lelängen. VI, 84. VIII N:r 3 s. 4, 6, 18, 31, 39.  
Leman, Axel. XIX, 64.  
Lembke, Joh. C. XIX, 65.  
Lemnhults s:n, Jönköpings län. V, 62, 295\*, 352\*, 375\*. XII, 62, 216.  
Lemunda, Östergötlands län. B, 276. VI, 39.  
Lenaberg, Uppsala län. B, 257. VI, 28.  
Lena s:n, Uppsala län. V, 286\*, 350\*, 372\*. XII, 37, 208.  
Lena s:n, Älfsborgs län. V, 321\*, 359\*, 386\*. XII, 134, 240.  
Lenhofda s:n, Kronobergs län. B, 292. V, 297\*, 353\*, 376\*. XII, 68, 218.  
Lennartsfors, Värmlandslän. B, 407. V, 171. VI, 93. VIII N:r 3 s. 6, 11, 28, 38, 40, 41.  
Lenstadsmossen, Öland. VIII N:r 6 s. 50.  
Lerbo s:n, Södermanlands län. V, 288\*, 351\*, 372\*. XII, 42, 209.  
Lerbäcks s:n, Örebro län. V, 182, 183, 335\*, 362\*, 391\*. XII, 173, 253.  
Lerdala s:n, Skaraborgs län. III, 42. V, 326\*, 361\*, 388\*. XII, 147, 245.  
Lerdals s:n, Älfsborgs län. V, 324\*, 359\*, 387\*. VIII N:r 4 s. 4, 5, 7, 9, 11, 13, 17, 18, 22, 26, 49, 54, 59, 71. XII, 144, 243.  
Lerhol, Värmlandslän. VIII N:r 2 s. 21.  
Lerkerträde. VIII N:r 4 s. 34, 46.  
Lermärgel. VI, 10.  
Leror. VI, 15.  
Leror, eldfasta. XIII, 64.  
Lerskiffer. VI, 8.  
Lerums s:n, Älfsborgs län. B, 373. V, 140, 320\*, 360\*, 386\*. XII, 132, 240.  
Lesjöfors, Värmlandslän. B, 408. VI, 91.  
Lessebo, Kronobergs län. B, 294. V, 69. VI, 50.  
Leufvén, G. XVII, 41.  
Levede s:n, Gottlands län. V, 304\*, 354\*, 379\*. XII, 87, 225.  
Levene s:n, Skaraborgs län. V, 329\*, 361\*, 389\*. XII, 158, 248.  
Leyonmarck, John Ad. IX, 2.  
Liareds s:n, Älfsborgs län. V, 323\*, 359\*, 387\*. XII, 140, 242.  
Lidhults s:n, Kronobergs län. V, 298\*, 353\*, 377\*. XII, 72, 219.  
Lidingö, köping, Stockholms län. B, 239, 243, 246. V, 13, 16, 21, 22, 283\*, 350\*, 370\*. XII, 29, 206.  
Lidköping. B, 388, 394. V, 161, 5\*, 331\*, 361\*, 401\*—409\*. VI, 88.  
Lids s:n, Södermanlands län. V, 287\*, 351\*, 372\*. XII, 40, 209.  
Liedholm, Alb., provinsialläkare. XVII, 203.  
Lier, Varald & Bogen, A.-B. VIII N:r 2 s. 33.  
Lifförsäkringsbolag. B, 185. — Svenska, i Norge. XX, 61.  
Lifgedingets domsaga, Södermanlands län. X, 47.  
Lifstidsstadjekontrakt. XI, 17.  
Lignell, A., prost. B, 382. VIII N:r 4 s. 4, 18, 29, 36, 40. XVII, 165.  
Likavara, Norrbottens län. B, 509. VI, 120.  
Lilja, A. B., immigrantmissionär. II, 140.  
Liljedahl, glasbruk, Värmlandslän. B, 63, 407. V, 169. VI, 93.  
Liljeholmen. V, 22.  
Liljencrantz, Johan. B, 63, 67, 77, 78.  
Liljhagen, G. E., statskonsulent. XIII, 48.  
Lilla Alby, Stockholms län. V, 21.  
Lilla Bedinge s:n, Malmöhus län. V, 313\*, 357\*, 383\*. XII, 114, 234.  
Lilla Edet, Älfsborgs län. B, 365, 377. V, 139. VI, 78, 84. VIII N:r 5 s. 6, 9, 16, 17, 20, 29, 30, 33, 37, 38, 40.  
Lilla Harrie s:n, Malmöhus län. V, 311\*, 357\*, 382\*. XII, 107, 232.  
Lilla Isie s:n, Malmöhus län. V, 313\*, 357\*, 383\*. XII, 114, 234.  
Lilla Malma s:n, Södermanlands län. V, 288\*, 351\*, 372\*. XII, 43, 210.  
Lilla Mellösa s:n, Södermanlands län. V, 288\*, 351\*, 372\*. XII, 43, 210.  
Lilla Slägarp s:n, Malmöhus län. V, 310\*, 357\*, 381\*. XII, 103, 230.  
Lilla tullen. B, 95.  
Lillebyn, Älfsborgs län. VIII N:r 4 s. 84.  
Lillhärads s:n, Västmanlands län. V, 336\*, 363\*, 392\*. XII, 176, 255.  
Lillhårdals s:n i Jämtlands och Kopparbergs län. B, 483. V, 245, 340\*, 347\*, 364\*, 368\*, 396\*.  
Lillkyrka s:n, Uppsala län. V, 285\*, 350\*, 371\*. XII, 34, 207.  
Lillkyrka s:n, Örebro län. V, 334\*, 362\*, 391\*. XII, 171, 253.  
Lillkyrka s:n, Östergötlands län. V, 50, 290\*, 352\*, 373\*. XII, 49, 212.  
Lima s:n, Kopparbergs län. B, 444, 738. V, 210, 341\*, 363\*, 393\*. XIII, 53. XVII, 174.  
Limhamn, köping, Malmöhus län. B, 345, 346. V, 106, 112. VI, 69, 71. Se äfven Hyllie s:n, Malmöhus län.  
Limmared, Älfsborgs län. B, 63, 377. VI, 84.  
Lin. XVII, 64. — Importpri-



- ser i England. XIII, 86. — In- och utförsel. XIII, 101.
- Lina ting, Gottlands län. B, 310, 311, 536—589. V, 85, 86, 129\*—278\*, 302\*, 378\*. XII, 12, 21, 83, 188, 196, 223.
- Lincoln, Abraham. XIV N:r 3 s. 13, 14.
- Lind, Jenny. XVI, 23.
- Lind, John, exguvernör. XX, 131.
- Lindberg, C. V., emigrantombud. II, 72.
- Lindbergs s:n. Hallands län. V, 316\*, 358\*, 384\*. XII, 122, 236.
- Lindblad, B. XVII, 59.
- Lindblad, C. S. VIII N:r 5 s. 11.
- Lindby tall, Öland. VIII N:r 6 s. 27.
- Linde. Se Lindesberg.
- Linde, L. G. XI, 7.
- Linde s:n, Gottlands län. V, 304\*, 354\*, 379\*. XII, 87, 225.
- Linde s:n. Se Lindesbergs landsförsamling.
- Lindgrén, J. F. A., provinsialläkare. B, 411. XVII, 212.
- Linderås s:n, Jönköpings län. V, 294\*, 353\*, 375\*. XII, 60, 215.
- Linderöds s:n, Kristianstads län. V, 100, 307\*, 355\*, 380\*. XII, 97, 228.
- Linderödsåsen. B, 328, 333, 336. VI, 63, 64, 66, 67, 70.
- Lindes och Ramsbergs bergslag, Örebro län. B, 414, 415, 416, 418, 536—589. V, 8, 180, 186, 129\*—278\*, 336\*, 392\*. VI, 94, 96. XII, 15, 22, 175, 191, 199, 254.
- Lindesberg. B, 414. V, 187, 5\*, 336\*, 362\*.
- Lindesbergs landsförsamling, Örebro län. V, 186, 336\*, 362\*, 392\*. XII, 175, 254.
- Lindesbergs provinsialläkaredistrikt, Örebro län. B, 421. XVII, 217.
- Lindhagen, A. B, 651.
- Lindhagen, C., borgmästare. B, 880.
- Lindman, G. XVII, 22.
- Lindome s:n, Hallands län. B, 352. V, 120, 316\*, 358\*, 384\*. XII, 123, 236.
- Lindquist, Karl. XIX, 40.
- Lindqvist, Ch. III, 26.
- Lindqvist, Herm. XX, 28.
- Lindsborg, Kansas. Svenskar i. XX, 133.
- Lindstedt, A., provinsialläkare. B, 335. XVII, 202.
- Lindström, A. VIII N:r 4 s. 34, 68.
- Lindärfa s:n, Skaraborgs län. B, 390. V, 159, 330\*, 361\*, 390\*. XII, 161, 249.
- Lingbo kapell, Gäfleborgs län. V, 219, 342\*.
- Lingonplockning. VIII N:r 1 s. 25. VIII N:r 2 s. 23, 27, 37, 39.
- Linköping. B, 99, 123, 253, 270, 271, 277. V, 39, 49, 55, 5\*, 293\*, 352\*, 401\*—409\*. VI, 41.
- Linné, Karl von. XVI, 11, 40, 63, 95.
- Linnegarn. XIII, 82. — In- och utförsel af. XIII, 101.
- Linneryds s:n, Kronobergs län. V, 297\*, 353\*, 376\*. XII, 67, 218.
- Linnetråd. XIII, 82.
- Linneväfnader. XIII, 82. — In- och utförsel af. XIII, 101.
- Linn, W. A. III, 32, 33, 35, 36, 57.
- Linsells s:n, Jämtlands län. B, 477, 481, 483. V, 245, 347\*, 364\*, 368\*, 396\*. VI, 113.
- Lista s:n, Södermanlands län. V, 288\*, 351\*, 372\*. XII, 44, 210.
- Lister, läkten och ribbor. XIII, 55.
- Listerby s:n, Blekinge län. B, 320 (pastoratet), 321. V, 91, 305\*, 355\*, 379\*. XII, 88, 225.
- Listerhalfön. B, 317, 323. VI, 59, 60. XVII, 195.
- Listers h:d, Blekinge län. B, 319, 321, 536—589. V, 90, 92, 129\*—278\*, 305\*, 379\*. VI, 62. XII, 13, 21, 90, 188, 197, 226.
- Lister og Mandals amt, Norge. Svenskar i. XX, 60.
- Lithander, P. E. B, 33.
- Litorina-hafvet. VI, 10, 22, 60.
- Lits s:n, Jämtlands län. B, 483. V, 242, 346\*, 364\*, 367\*, 395\*.
- Lits tingslag, Jämtlands län. B, 477, 479, 480, 481, 536—589. V, 9, 240, 242, 129\*—278\*, 346\*, 395\*. VI, 113. XII, 17, 201.
- Litslena s:n, Uppsala län. V, 284\*, 350\*, 371\*. XII, 34, 207.
- Liverpool. II, 14. III, 45. — Emigranthotell. II, 123, 128. — Svenskar i. XX, 105.
- Ljuders s:n, Kronobergs län. V, 297\*, 353\*, 376\*. XII, 67, 218.
- Ljungan. B, 470. VI, 111.
- Ljungarums s:n, Jönköpings län. V, 61, 64, 293\*, 353\*, 375\*. XII, 58, 215.
- Ljungberg, C. E. B, 208. IX, 2.
- Ljungberg, E. J., f. d. disponent. XIV N:r 3 s. 113. XIX, 42, 73.
- Ljungby, köping, Kronobergs län. B, 294, 295. VI, 49, 50.
- Ljungby s:n, Hallands län. V, 315\*, 357\*, 384\*. XII, 120, 235.
- Ljungby s:n, Kalmar län. V, 79, 300\*, 354\*, 377\*. XII, 77, 221.
- Ljungby s:n, Kronobergs län. B, 292. V, 70, 298\*, 353\*, 377\*. XII, 72, 219.
- Ljungbyån. VI, 54.
- Ljungefors, Västernorrlands län. B, 470.
- Ljungh, J. XIX, 67.
- Ljunghems s:n, Skaraborgs län. V, 327\*, 360\*, 388\*. XII, 151, 246.
- Ljungman, Axel Vilh. B, 757.
- Ljungs s:n, Göteborgs och Bohus län. B, 362. V, 128, 318\*, 358\*, 384\*. XII, 126, 237.
- Ljungs s:n, Östergötlands län. V, 49, 290\*, 352\*, 373\*. XII, 49, 212.
- Ljungsarps s:n, Älfsborgs län. V, 322\*, 359\*, 387\*. XII, 139, 242.
- Ljungskille, badort, Göteborgs och Bohus län. V, 128.
- Ljunits h:d, Malmöhus län. B, 338, 339, 342, 536—589. III, 41. V, 99, 105, 106, 107, 129\*—278\*, 314\*, 383\*. XII, 13, 21, 116, 189, 197, 234.
- Ljurs s:n, Älfsborgs län. V, 322\*, 359\*, 386\*. XII, 136, 241.
- Ljusdals s:n, Gäfleborgs län. B, 450, 451, 453. V, 222, 343\*, 363\*, 365\*, 394\*.
- Ljusdals tingslag, Gäfleborgs län. B, 449, 450, 451, 454, 536—589. V, 216, 217, 222, 129\*—278\*, 343\*, 394\*. VI, 477. XII, 17, 201.
- Ljusfors, Östergötlands län. B, 276. VI, 40.
- Ljushults s:n, Älfsborgs län. V, 322\*, 360\*, 387\*. XII, 138, 241.
- Ljusnan. B, 455. VI, 107, 108. XVII, 123.
- Ljusnarsbergs s:n, Örebro län. B, 415. V, 186, 336\*, 362\*, 392\*. XII, 175, 254.
- Ljusne, Gäfleborgs län. B, 455. V, 220. VI, 107, 108.



- Ljusne strömmar. B, 455. VI, 108.
- Ljusne-Voxna aktiebolag. V, 219.
- Ljusnedals bruk, Jämtlands län. B, 481, 483. V, 245, 348\*, 364\*, 368\*, 396\*.
- Ljusterö s:n, Stockholms län. B, 246. V, 25, 283\*, 350\*, 370\*. XII, 30, 206.
- Ljustorps s:n, Västernorrlands län. B, 468. V, 232, 344\*, 363\*, 366\*, 394\*.
- Ljustorps tingslag, Väster-norrlands län. B, 464, 465, 466, 536—589. V, 228, 229, 232, 129\*—278\*, 344\*, 394\*. XII, 17, 201.
- Lockarps s:n, Malmöhus län. V, 309\*, 357\*, 381\*. XII, 101, 230.
- Locketorps s:n, Skaraborgs län. V, 326\*, 361\*, 388\*. XII, 147, 245.
- Lockne s:n, Jämtlands län. B, 483. V, 241, 346\*, 364\*, 367\*. XII, 73, 220.
- Locknevi s:n, Kalmar län. V, 76, 299\*, 354\*, 377\*. XII, 73, 220.
- Loder, Giles. B, 749.
- Lodz. IV, 34.
- Loeve, Ludv. XIX, 47.
- Lofta s:n, Kalmar län. B, 300. III, 40. V, 75, 299\*, 354\*, 377\*. XII, 73, 220.
- Loftahammars s:n, Kalmar län. V, 299\*, 354\*, 377\*. XII, 73, 220.
- Lofö s:n, Stockholms län. V, 282\*, 350\*, 370\*. XII, 28, 205.
- Lohnrey, Heinrich. XIV N:r 2 s. 96, 169.
- Lohärads s:n, Stockholms län. V, 282\*, 350\*, 370\*. XII, 27, 205.
- Lojsta s:n, Gottlands län. V, 304\*, 354\*, 379\*. XII, 87, 225.
- Lokrumme s:n, Gottlands län. V, 302\*, 355\*, 378\*. XII, 81, 223.
- Lomma, Malmöhus län. B, 345. VI, 69.
- Lomma s:n, Malmöhus län. B, 340. III, 41. V, 108, 112, 312\*, 357\*, 382\*. XII, 111, 233.
- Lommaryds s:n, Jönköpings län. V, 294\*, 353\*, 375\*. XII, 60, 215.
- Lommelands s:n, Göteborgs och Bohus län. V, 319\*, 358\*, 385\*. XII, 129, 239.
- London. Olaglig utvandring öfver. II, 84. — Sjöfart. IV, 25. — Svenskar i. XIX, 19. XX 105.
- Longs s:n, Skaraborgs län. V, 329\*, 361\*, 389\*. XII, 159, 249.
- Lori, C. XVIII, 62.
- Los' s:n, Gäfleborgs län. B, 447, 453. V, 222, 343\*, 363\*, 365\*, 394\*. VI, 105.
- Loshults s:n, Kristianstads län. V, 307\*, 355\*, 380\*. XII, 95, 228.
- Lossa s:n, Uppsala län. V, 284\*, 351\*, 371\*. XII, 33, 207.
- Lossavara, Norrbottens län. B, 509. V, 266. VI, 120.
- Lotorp, Östergötlands län. B, 277. VI, 41.
- Lottefors, Gäfleborgs län. B, 455. VI, 108.
- Louisiana. Svenskar i. XX, 115, 116. — Unionsdomänerna. XIV N:r 3 s. 36.
- Ludgo s:n, Södermanlands län. V, 287\*, 351\*, 372\*. XII, 40, 209.
- Ludvika s:n, Kopparbergs län. B, 435, 440. V, 210, 341\*, 363\*, 393\*. VI, 103.
- Luggude h:d, Malmöhus län. B, 338, 339, 342, 343, 345, 536—589. III, 41. V, 105, 106, 110, 129\*—278\*, 310\*, 381\*. VI, 69, 70. X, 85. XII, 13, 21, 105, 189, 197, 231.
- Lugnäs s:n, Skaraborgs län. V, 330\*, 360\*, 390\*. XII, 162, 249.
- Lule älf. VI, 17.
- Luleå. B, 511, 513, 514, 516. III, 45. V, 267, 5\*, 349\*, 364\*, 369\*, 401\*—409\*. VI, 18, 25. XVII, 136. XIX, 101.
- Lummelunda s:n, Gottlands län. V, 302\*, 355\*, 378\*. XII, 82, 223.
- Lummelunda ting, Gottlands län. B, 310, 311, 536—589. V, 85, 86, 129\*—278\*, 302\*, 378\*. XII, 12, 21, 82, 188, 196, 213.
- Lund. B, 113, 123, 338, 339, 347. V, 113, 5\*, 314\*, 356\*, 401\*—409\*. VI, 67.
- Lunda s:n, Stockholms län. V, 281\*, 350\*, 370\*. XII, 25, 204.
- Lunda s:n, Södermanlands län. V, 287\*, 351\*, 372\*. XII, 40, 209.
- Lundberg, C. A., emigrant-agent. II, 36, 40, 43, 50, 67.
- Lundberg, Gust. A., kronolänsman. B, 306, 689. XVII, 111.
- Lundberg, J. B., emigrant-agent. II, 36, 40, 67.
- Lundberg, Sverker. XIV N:r 3 s. 113.
- Lundby s:n, Göteborgs och Bohus län (Göteborgs stad). V, 127, 317\*, 358\*, 384\*. XII, 124, 237.
- Lundby s:n, Västmanlands län. V, 336\*, 363\*, 392\*. XII, 176, 255.
- Lundevall, Ernst, provinsialläkare. B, 307. XVII, 198.
- Lundgren, W. R., skeppsredare. B, 799, 802, 804.
- Lundh, Adolf, provinsialläkare. B, 508. XVII, 225.
- Lundholm, Ernst, fil. dr.; författat Bilaga VIII N:r 3. V, 147, 171.
- Lundin, C. Fr. III, 4.
- Lundsbrunn, Skaraborgs län. V, 159.
- Lunds landsförs., Malmöhus län. V, 108, 312\*, 356\*, 382\*. XII, 110, 232.
- Lungsunds s:n, Värmlands län. V, 175, 331\*, 362\*, 390\*. XII, 164, 250.
- Lurendrejeri. B, 58.
- Lurs s:n, Göteborgs och Bohus län. V, 133, 319\*, 358\*, 385\*. XII, 130, 239.
- Luther, Martin. B, 833. XVI, 27.
- Luther-hemmet, Boston. II, 141.
- Luttra s:n, Skaraborgs län. V, 156, 328\*, 360\*, 389\*. XII, 154, 247.
- Luxenburg. Folkmängd. IV, 78.
- Lübeck. Olaglig utvandring öfver. II, 84. — Svenskar i. XX, 95, 96, 97, 99, 100, 102. — Utvandringslagstiftning. I, 17.
- Lyby s:n, Malmöhus län. V, 111, 312\*, 356\*, 382\*. XII, 112, 233.
- Lycke s:n, Göteborgs och Bohus län. V, 128, 317\*, 358\*, 384\*. XII, 125, 237.
- Lyckeby å. B, 324. VI, 62.
- Lycksele s:n, Västerbottens län. B, 495, 496, 497, 498, 520, 536—589. III, 45. V, 250, 255, 148\*, 158\*, 176\*, 194\*, 212\*, 230\*, 248\*, 266\*, 276\*, 348\*, 364\*, 368\*, 396\*. XII, 18, 202. XVII, 95.
- Lyes s:n, Gottlands län. V, 304\*, 354\*, 379\*. XII, 87, 225.



- Lyhundrah:d, Stockholmslän. B, 244, 245, 246, 536—589. V, 20, 21, 24, 129\*—278\*, 282\*, 370\*. VI, 23, XII, 10, 20, 27, 186, 194, 205.
- Lyngby s:n, Malmöhus län. V, 312\*, 356\*, 382\*. XII, 110, 232.
- Lyngsjö s:n, Kristianstads län. V, 307\*, 355\*, 380\*. XII, 97, 228.
- Lyred, Värmlands län. VIII Nr 2 s. 31.
- Lyrestads s:n, Skaraborgslän. V, 325\*, 360\*, 388\*. XII, 146, 245.
- Lyse s:n, Göteborgs och Bohus län. B, 362. V, 319\*, 358\*, 385\*. XII, 128, 238.
- Lysekiel. B, 361, 366, 367. V, 132, 134, 5\*, 319\*, 358\*. VI, 79, 80.
- Lysings h:d, Östergötlands län. B, 228, 269, 270, 271, 272, 274, 277, 536—589. V, 8, 44, 47, 54, 129\*—278\*, 292\*, 374\*. VI, 38, 39. X, 69. XII, 11, 20, 54, 187, 195, 214. XVII, 192.
- Lysviks s:n, Värmlands län. V, 172, 333\*, 362\*, 391\*. VIII Nr 1 s. 4, 6, 7, 10, 12, 13, 16, 17, 20, 21, 24, 25, 26, 27, 31, 32, 33, 34. XII, 169, 252.
- Lädfabriker. XIII, 54.
- Läftman, Axel. XVII, 56.
- Långareds s:n, Älfsborgs län. B, 381. V, 321\*, 360\*, 386\*. XII, 134, 240. XVII, 163.
- Långaryds s:n, Jönköpings län. B, 282. V, 63, 296\*, 353\*, 376\*. XII, 65, 217.
- Långaröds s:n, Malmöhus län. V, 313\*, 357\*, 383\*. XII, 114, 233.
- Långasjö s:n, Kronobergs län. B, 295. V, 296\*, 353\*, 376\*. XII, 67, 218. XVII, 144 (pastoratet).
- Långban, Värmlands län. B, 399, 407. VI, 89, 90.
- Långed, Älfsborgs län. B, 377. VI, 84. VIII Nr 3 s. 25, 28, 35, 37, 40.
- Längdrag, Göteborgs och Bohus län. V, 126.
- Längelanda s:n, Göteborgs och Bohus län. V, 129, 318\*, 358\*, 385\*. XII, 126, 238.
- Långemåla s:n, Kalmarlän. V, 299\*, 354\*, 377\*. XII, 75, 220.
- Långhalsen. B, 266. VI, 35.
- Långhundra h:d, Stockholms län. B, 244, 245, 246, 536—589. V, 20, 21, 24, 129\*—278\*, 278\*, 281\*, 370\*. XII, 10, 20, 24, 186, 194, 204.
- Långlöts by, Öland. VIII Nr 6 s. 47.
- Långlöts s:n, Öland. B, 306. V, 300\*, 354\*, 377\*. VIII Nr 6 s. 7, 10, 12, 14, 16, 18, 20, 22, 24, 29, 31. XII, 78, 221. XVII, 149.
- Långsele s:n, Västernorrlands län. B, 465, 468. V, 233, 345\*, 364\*, 366\*, 395\*.
- Långseruds s:n, Värmlands län. V, 170, 332\*, 361\*, 390\*. XII, 166, 251.
- Långtora s:n, Uppsala län. V, 285\*, 350\*, 371\*. XII, 35, 207.
- Låstads s:n, Skaraborgslän. V, 325\*, 361\*, 388\*. XII, 147, 245.
- Läby s:n, Uppsala län. XII, 36, 208. Se äfven Vänge och Läby.
- Läder. XIII, 83. — In- och utförsel af. XIII, 100.
- Lägenhetsinnehafvare. VIII Nr 2 s. 13. VIII Nr 3 s. 31. IX, 20. XI, 7. — Länsvis. IX, 268 o. ff.
- Läkarebesiktning af utvandrare. II, 110, 114.
- Länen, statistisk öfversikt öfver de olika. B, 209. — Se äfven Länsvis.
- Långbro s:n, Örebro län. B, 415. V, 180, 181, 334\*, 362\*, 391\*. XII, 171, 253.
- Långhems s:n, Älfsborgs län. V, 322\*, 359\*, 387\*. XII, 138, 241.
- Långjums s:n, Skaraborgslän. V, 330\*, 360\*, 389\*. XII, 159, 249.
- Långnumms s:n, Skaraborgslän. V, 329\*, 361\*, 389\*. XII, 158, 248.
- Länna s:n, Stockholms län. B, 246. V, 282\*, 350\*, 370\*. XII, 28, 205.
- Länna s:n, Södermanlands län. V, 41, 288\*, 351\*, 373\*. XII, 45, 210.
- Lännäs s:n, Örebro län. V, 182, 334\*, 362\*, 391\*. XII, 172, 253.
- Länsmansdistrikt. B, 842.
- Länsvis. För rikets *samtliga* läns meddelas tabellariska uppgifter i följande ämnen. Arealen och dess fördelning. V, 116\*. — Backstugusittare och inhyssenhjon. B, 692. IX, 188. — Befolkningsrörelsen och Befolkningsstillståndet. V, 32\*—53\*. Dito på landsbygden. V, 54\*—61\*. — Bergsbruk. V, 123\*. — Döde. B, 590. — Dödligheten, åldersvis. V, 66\*. — Fattigvård. V, 125\*, 397\*. — Flyttningsförlustens fördelning. V, 68\*. — Folkmängd. B, 97, 213, 219, 220, 221, 222, 534. V, 4\*, 31\*—51\*, 54\*, 68\*—93\*, 125\*—127\*, 397\*. IX, 196, 198, 200, 202, 220, 228, 230, 232, 234, 236, 240, 244, 248, 252, 256, 260, 266, 274, 282, 292. — Folkökning. B, 66, 72, 86, 97, 103, 111, 122, 135, 148, 162, 173, 186, 197, 206, 219, 220, 221, 222. V, 68\*. Se äfven närmast ofvan Befolkningsrörelsen och Befolkningsstillståndet. — Fyrktal. V, 397\*. — Födelse och födelsetal. B, 217, 590. V, 64\*. — Födelseöfverskott. B, 217, 219, 220, 221, 222, 534. — Handel. V, 123\*. — Handelsflottan. V, 124\*. — Hemman och hemmansdelar med mantal. XII, 182. — Hemmansägare och hemmansbrukare. IX, 184. XII, 4. — Hemmasöner och drängar. IX, 190. — Industri. V, 123\*. — Inkomst, uppskattad, för bevilning. V, 122\*. — Inteckningar i fast egendom. X, 140. — Invandring. B, 228, 231. V, 57\*, 69\*—94\*, 97\*. Dito efter kön och familjeställning. B, 233. V, 102\*. Dito efter yrken. V, 106\*, 107\*. Dito från europeiska länder. B, 231. V, 96\*, 99\*, 103\*. XX, 59, 74. Dito från utomeuropeiska länder. B, 231. V, 96\*, 98\*, 103\*. XX, 112. Dito från okänd ort. B, 231. — Jordbrukets afkastning. V, 117\*. — Jordbruksbefolkningens sammansättning. IX, 180, 196, 220. — Jordbruksfastigheter, tillhörande inhemska aktiebolag. X, 158. — Järnvägar. V, 124\*. — Kommunalutskylder. V, 125\*. — Kreatursstocken. V, 120\*. — Landsvägar. V, 124\*. — Mantalskyfning och styckning (utom Kopparbergs län och Norrland). XII, 182. — Mjölproduktion. V, 119\*. — Omflytning. B, 66, 72, 98, 104, 112, 123, 135, 148, 162, 174, 186, 198, 219, 220, 221, 222, 226.



- XII, 10. Dito, inrikes och utrikes. B, 227, 229. Se äfven närmast ofvan Befolkningsrörelsen och Befolkningsstillståndet. — Saluvärde af fast egendom & landsbygden. X, 116. — Sparbanker. V, 126\*. — Statareklassen. B, 687. — Taxeringsvärde af fastighet. V, 121\*. X, 138. — Torpareklassen. IX, 186. — Utskylder och bidrag pr fyrk, influtna. V, 397\*. — Utvandring. B, 228, 230. V, 57\*, 69\*—94\*, 97\*. Dito, efter kön och familjeställning. B, 232. V, 100\*. Dito, efter yrke. B, 234, 235. V, 104\*, 107\*. Dito, till europeiska länder. B, 230. V, 95\*, 99\*, 101\*. XX, 59, 74. Dito, till utomeuropeiska länder. B, 229, 230. V, 95\*, 98\*, 101\*. XX, 112. Dito, till okänd ort. B, 230. Nettoutvandring. B, 219, 220, 221, 222, 228, 229. — Yrkesfördelning. V, 115\*. — Äktenskapsfrekvensen. V, 62\*.
- Lärbro s:n, Gottlands län. V, 302\*, 355\*, 378\*. XII, 82, 223.
- Lärlingslagstiftning. XIX 45.
- Lästfabriker. XIII, 54.
- Lästringe s:n, Södermanlands län. V, 287\*, 351\*, 372\*. XII, 41, 209.
- Läroverken, allmänna. B, 862.
- Läseriet. B, 78.
- Löddeköpinge s:n, Malmöhus län. V, 311\*, 356\*, 382\*. XII, 108, 232.
- Löderups s:n, Kristianstads län. V, 308\*, 356\*, 381\*. XII, 98, 229.
- Löfnäs, Värmlands län. VIII Nr 2 s. 3.
- Löfsta, Uppsala län. B, 258. VI, 27, 28.
- Löfstabukten. VI, 27, 30.
- Löfvenmark, O., kontraktsprest. B, 491. XVII, 184.
- Löfvestads s:n, Malmöhus län. V, 313\*, 356\*, 383\*. XII, 113, 233.
- Löfångers s:n, Västerbottens län. B, 495, 496, 497, 498, 499, 536—589. V, 244, 250, 251, 253, 148\*, 158\*, 176\*, 194\*, 212\*, 230\*, 248\*, 266\*, 276\*, 348\*, 364\*, 368\*, 396\*. VI, 118. XII, 18, 202.
- Lögdö bruk, Västernorrlands län. B, 465. V, 232, 344\*, 364\*.
- Lönnerberga s:n, Kalmar län. V, 299\*, 354\*, 377\*. XII, 75, 220.
- Lönsås s:n, Östergötlands län. V, 293\*, 352\*, 374\*. XII, 57, 214.
- Lösens s:n, Blekinge län. B, 320 (pastoratet). 321. V, 91, 304\*, 355\*, 379\*. XII, 88, 225.
- Lösings h:d, Östergötlands län. B, 270, 271, 272, 274, 536—589. V, 47, 51, 129\*—278\*, 291\*, 374\*. VI, 36, 38, 39. XII, 11, 20, 53, 187, 195, 213.
- Löts s:n, Uppsala län. V, 284\*, 350\*, 371\*. XII, 33, 207.
- Löts s:n, Öland. V, 300\*, 354\*, 377\*. VIII Nr 6 s. 7, 10, 12, 14, 16, 18, 20, 22, 24, 29, 31, 44, 52, 59, 63, 73. XII, 78, 221.
- Löwenadler, C. A. XX, 34.
- Löwenadler, Fred., kammarherre. B, 788. XIX, 23.
- Mackmyra, Gäfleborgs län. V, 217. VI, 108.
- Maclean, Rutger. B, 80, 85.
- Madesjö s:n, Kalmar län. B, 300. V, 79, 300\*, 354\*, 377\*. XII, 77, 221.
- Magersfontein. XVI, 34.
- Maglarp s:n, Malmöhus län. V, 309\*, 357\*, 381\*. XII, 102, 230.
- Maglehems s:n, Kristianstads län. V, 308\*, 356\*, 380\*. XII, 97, 228.
- Magnusson, A. E. XX, 30.
- Magnusson, G. Gerhard, bankdirektör; författat Bilaga VIII Nr 2 samt en artikel i Bilaga XX; biträdt vid redigeringen af Bilaga VII. B, 658, 871, 883, 884. V, 163, 171. XX, 34.
- Magra s:n, Älfsborgs län. V, 320\*, 359\*, 385\*. VIII Nr 5 s. 5, 7, 10, 11, 13, 15, 22, 32. XII, 131, 240.
- Magnét, C. F. A. VIII Nr 6 s. 17.
- Maine. Handelsvärde & jord. XIV Nr 3 s. 86. — Svenskar i. XX, 115, 116.
- Majenfors, Kronobergs län. B, 295. VI, 50.
- Majs. XIII, 34, 38. — Importpriser i England. XIII, 44. — Införsel af. XIII, 42.
- Mal Alexanders s:n, Östergötlands län. V, 54, 55, 289\*, 352\*, 373\*. XII, 48, 55, 211, 214.
- Malingsbo s:n, Kopparbergs län. B, 438. V, 211, 341\*, 363\*, 393\*.
- Malma hed, Södermanlands län. VI, 36.
- Malma s:n, Skaraborgs län. V, 160, 329\*, 360\*, 389\*. XII, 158, 248.
- Malma s:n, Västmanlands län. B, 426. V, 194, 337\*, 362\*, 392\*. XII, 178, 255.
- Malmberget. B, 515, 519. VI, 120, 121. XVII, 81, 227.
- Malmbyrting. XIII, 63. Se äfven Bergsbruk och under länsnamn.
- Malmbäckes s:n, Jönköpings län. V, 62, 295\*, 353\*, 375\*. XII, 63, 216.
- Malmén, Carl, kommerseråd. B, 32.
- Malmexport. B, 183, 195, 205, 758.
- Malmköping, köping, Södermanlands län. V, 41, 5\*. VI, 33, 36.
- Malmköpings s:n, Södermanlands län. V, 288\*, 351\*. XII, 210.
- Malmö. B, 90, 99, 105, 113, 123, 136, 149, 171, 174, 338, 339, 346, 774. V, 112, 5\*, 314\*, 356\*, 401\*—409\*. — Utvandringsväsendet. B, 640. II, 14, 68, 78.
- Malmö Handels- och Sjöfartsnämnd. XIX, 53.
- Malmöhus län. I fråga om *tabellariska* uppgifter, som afse *samtliga* län, se under uppslagsordet *Länsvis*. Härförutom: Arbetskraft, tillgång på. B, 347, 695. XVII, 40. — Arbetspriser. XVII, 39. — Arealens fördelning. B, 341, 343. V, 104. — Bäckstugusittare och inhysesshjon. XI, 53, 54, 68. — Befolkningsförhållanden (jämte in- och utvandring). B, 53, 66, 97, 98, 122, 162, 186, 197, 206, 207, 228, 337, 338, 373. V, 8, 102, 105. VI, 71. XVII, 39. — Bondejords öfvergång på andra händer. X, 85. — Boskapsskötsel. B, 341, 344. V, 104. — Brukningsdelar. B, 344. V, 105. — Egnahemsfrågan. B, 718. XVII, 41. — Emigrantagentens ombud. II, 50, 52, 61. — Emigrantvärfning. II, 93, 96, 98. — Fastighetshandel. X, 60, 62, 64. — Fiske. B, 345. VI, 71. — Födorådstagare. V, 35. — Geologiska förhål-



- landen. B. 336. VI, 67. — Handel. B. 710. V, 104. XVII, 41. — Handelsflottan. B. 346. V, 105. — Industri. B. 344. V, 104. VI, 69, 71. XVII, 39. — Jordbruk. B. 75, 341, 343, 347. V, 104. VI, 70. XVII, 38. — Jordbrukskredit. B. 702. XVII, 41. — Jordpriser. X, 71. — Jordstyckning. XVII, 41. — Järnvägar och landsvägar. B. 341, 346. — Klimat. B. 337. VI, 69. — Landtmannasammanslutningar. XVII, 41. — Mormonpropaganda. III, 41. — Skogsbruk. VI, 71. — Statarklassen. XI, 82, 83. — Sparbanker. B. 346. V, 105. — Stenkolsbrytning. VI, 68. — Torfmarker. B. 337. VI, 68. — Torpareklassen. B. 679. XI, 52, 60, 99, 104. XVII, 39. — Uttalande af hushållningssällskapet. B. 347. XVII, 38. — Utvandrarernas egna uppgifter. VII, 54, 150, 207, 233. — Yrkesfördelning. B. 341, 343. V, 104. IX, 93.
- Malmö, Göteborgs och Bohus län. B. 362. V, 132.
- Malsta s:n, Stockholmslän. V, 282\*, 350\*, 370\*. XII, 27, 205.
- Malt. XIII, 81. Se äfven Mälterier.
- Maltesholm, Kristianstadslän. B. 333. VI, 65.
- Malthus, Th. R., och malthusianismen. IV, 11. XVIII, 99—131.
- Malungs s:n, Kopparbergs län. B. 443. V, 210, 341\*, 363\*, 393\*. XVII, 86.
- Malungs tingslag, Kopparbergs län. B. 229, 432, 434, 435, 436, 437, 536—589. V, 8, 201, 210, 129\*—278\*, 341\*, 393\*. VI, 101. XII, 16, 200.
- Malå s:n, Västerbottens län. B. 236, 495, 496, 497, 498, 536—589. V, 250, 255, 148\*, 158\*, 176\*, 194\*, 212\*, 230\*, 248\*, 266\*, 276\*, 348\*, 364\*, 368\*, 396\*. XII, 18, 202.
- Mandel. In- och utförsel af. XIII, 99.
- Mangan. XIII, 64.
- Mangskogs s:n, Värmlands län. V, 172, 333\*, 361\*, 391\*. VIII N:r 2 s. 3, 4, 24, 27, 48, 49, 50. XII, 168, 252.
- Manitoba. IV, 72.
- Mannerfelt, Otto. XVII, 48.
- Mantal. Häradsvis. XII, 20.
- Mantalsklyfning (och -styckning). Härads- och sockenvis (utom för Kopparbergs län och Norrland). XII, 23—181. — Länsvis. XII, 182.
- Marby s:n, Jämtlands län. B. 483. V, 244, 347\*, 364\*, 368\*, 395\*.
- Marbäcks s:n, Jönköpings län. V, 60, 294\*, 352\*, 375\*. XII, 60, 215.
- Marbäcks s:n, Älfsborgs län. V, 322\*, 359\*, 387\*. XII, 138, 242.
- Margarin. B. 184. XIII, 79. — Importpriser i England. XIII, 50. — In- och utförsel af. XIII, 42.
- Maribo amt, Danmark. Svenskar i. XX, 75.
- Mariebergs porslinsbruk. B. 63, 81.
- Marieby s:n, Jämtlands län. B. 483. V, 241, 346\*, 364\*, 367\*, 395\*.
- Mariefred. B. 262, 266. III, 39. V, 42, 5\*, 289\*, 351\*. VI, 32.
- Mariehäll, Stockholms län. V, 21.
- Mariestad. B. 388, 394. V, 161, 5\*, 331\*, 361\*. VI, 88.
- Marka s:n, Skaraborgs län. V, 329\*, 360\*, 389\*. XII, 156, 248.
- Markaryds s:n, Kronobergs län. B. 292. V, 70, 298\*, 353\*, 376\*. XII, 71, 219.
- Markins s:n, Stockholms län. V, 281\*, 350\*, 370\*. XII, 25, 204.
- Marks h:d, Älfsborgs län. B. 369, 371, 372, 375, 376, 377, 536—589. V, 138, 144, 129\*—278\*, 323\*, 386\*. VI, 81, 83, 84. XII, 14, 22, 142, 190, 198, 243. XVII, 162.
- Marma, Gäfleborgs län. V, 220.
- Marma, Uppsala län. VI, 31.
- Marseille. Svenskar i. XX, 108.
- Marstrand. B. 360. V, 5\*, 319\*, 358\*.
- Marteanu, Henri. XVI, 39.
- Martebo s:n, Gottlands län. V, 302\*, 354\*, 378\*. XII, 82, 223.
- Martinmetall. XIII, 65.
- Martinmetoden. B. 160.
- Marums s:n, Skaraborgs län. V, 328\*, 361\*, 389\*. XII, 155, 247.
- Maryland. XX, 123. — Handelsvärde å jord. XIV N:r 5 s. 87. — Svenskar i. XX, 115, 116.
- Maskiner (fartyg, vagnar, redskap, verktyg). XIII, 81, 83. — In- och utförsel af. XIII, 84, 98.
- Massachusetts. XX, 123. — Handelsvärde å jord. XIV N:r 3 s. 86. — Svenskar i. XX, 115, 116.
- Mastträd. In- och utförsel af. XIII, 56.
- Matfors, Västernorrlands län. B. 470. V, 229. VI, 112.
- Matson, Clarence H. XX, 133.
- Matteröds s:n, Kristianstads län. V, 306\*, 356\*, 380\*. XII, 93, 227.
- Mattmars s:n, Jämtlands län. B. 480, 483, 484. V, 244, 347\*, 364\*, 368\*, 396\*. VI, 114.
- Mattson, A. XVII, 75.
- Mattson, P. III, 44.
- Mattson, R., lektor; författat Bilaga VIII N:r 5. V, 139.
- Matvaror af djur. In- och utförsel af. XIII, 97.
- Mecklenburg. Svenskari. XX, 95, 97.
- Mecklenburg-Schwerin. Utvandringslagstiftning. I, 17.
- Mecklenburg-Strelitz. Utvandringslagstiftning. I, 17.
- Medborgarrätt, återinvandrade svenskars återvinnande af. XVIII, 93. XIX, 19. XX, 44.
- Medelfolkmängd. se Befolkningsförhållanden. B. 55. IV, 154. V, 6\*. — Landsbygden. V, 6\*, 13\*, 57\* (länsvis). — Länsvis. V, 68\*. — Städerna. V, 6\*, 13\*.
- Medelpad. Arfskiften, sedvänjor vid. X, 47, 54. — Befolkningsförhållanden. B. 228, 462, 464. V, 8. — Geologiska förhållanden. VI, 109.
- Medelplana s:n, Skaraborgs län. V. 158, 330\*, 360\*, 390\*. XII, 161, 249.
- Medelstads h:d, Blekinge län. B. 319, 321, 536—589. V, 90, 91, 129\*—278\*, 305\*, 379\*. VI, 62. XII, 13, 21, 89, 188, 197, 225.
- Medevi, Östergötlands län. V, 48.
- Medäckers s:n, Västmanlands län. V. 194, 337\*, 362\*, 392\*. XII, 178, 255.
- Meijer, Karl. XVII, 23.
- Mejeriföreningar. VIII N:r 3 s. 21. XVII, 72, 73.



- Mejerihandling. B, 159, 181, 193. VIII N:r 3 s. 20. VIII N:r 4 s. 42. VIII N:r 5 s. 13, 31. VIII N:r 6 s. 51. XIII, 48. XVII, 102, 112. — Dansk. XIX, 20.
- Mejeriidkare. IX, 14, 15, 55, 65, 72, 79, 87, 95, 103, 109, 116, 126, 132, 138. — Länsvis. IX, 264 o. ff.
- Mejerikonsulenter. B, 168.
- Mekaniska verkstäder. XIII, 79.
- Melass. XIII, 82.
- Melbourne. Svenskar i. XX, 173.
- Melén, Herman, A., provinsialläkare. B, 492. XVII, 224.
- Mellan-Grefvie s:n, Malmöhus län. V, 309\*, 357\*, 381\*. XII, 101, 229.
- Mellanhandshandel. XIII, 89. XIX, 29, 101.
- Mellanhänder. B, 772, 783.
- Mellanrikslagen. B, 171, 185, 197, 772, 880. VIII N:r 3 s. 17, 18, 23, 33. VIII N:r 4 s. 42.
- Mellansysslets fögderi, Värmlands län. X, 86.
- Mellby s:n, Jönköpings län. V, 294\*, 353\*, 375\*. XII, 61, 216.
- Mellby s:n, Skaraborgs län. V, 331\*, 361\*, 390\*. XII, 163, 250.
- Mellén, John, kronolänsman. B, 380. XVII, 119.
- Mellersta fögderiet, Uppsala län. X, 85.
- Mellerud, köping, Älfsborgs län. V, 146. VIII N:r 3 s. 10, 25. VIII N:r 4 s. 5, 43, 48, 52, 54, 74.
- Memmings h:d, Östergötlands län. B, 270, 271, 274, 536—589. V, 47, 50, 129\*—278\*, 292\*, 374\*. VI, 39, 40. XII, 11, 20, 54, 187, 195, 213.
- Mertainen, Norrbottens län. VI, 120.
- Metaller. Exportpriser i England. XIII, 74. — Fabriker. XIII, 79, 81. — Importpriser i Hamburg. XIII, 74. — In- och utförel af. B 125. XIII, 72, 85, 98.
- Metallförädlingsindustri, befolkning lefvande af. Se Yrkesfördelning.
- Metersystemet. B, 172, 778.
- Metz, H. XIV N:r 2 s. 169.
- Mexiko. Svenskar i. XX, 174. — Utvandring. IV, 122, 125.
- Michigan. Handelsvärde å jord. XIV N:r 3 s. 87. —
- Svenskar i. XX, 114, 115, 116. — Unionsdomäner. XIV N:r 3 s. 36.
- Middlesex, Svenskar i. XX, 105.
- Mie-ån. B, 325. VI, 62.
- Mill, John Stuart. XVIII, 131.
- Millesviks s:n, Värmlands län. V, 170, 332\*, 362\*, 391\*. XII, 166, 251.
- Minderårigas arbete, lag om. B, 187, 199.
- Mineralier. XIII, 64. — In- och utförel af. B, 125. XIII, 72, 73, 85, 98.
- Ministerstyrelse. B, 838.
- Minneapolis. Svenskar i. XX, 117, 119.
- Minnesota. Egnahemsfastigheter. XIV N:r 3 s. 69. — Handelsvärde å jord. XIV N:r 3 s. 87. — Nybyggare. XIV N:r 3 s. 57. — Svenskar i. XX, 114, 115, 116, 117, 125. — Unionsdomäner. XIV N:r 3 s. 36.
- Mississippi. Svenskar i. XX, 115, 116. — Unionsdomäner. XIV N:r 3 s. 36.
- Missionsförbundet (Amerika). XVII, 169.
- Missouri. Handelsvärde å jord. XIV N:r 3 s. 87. — Svenskar i. XX, 115, 116. — Unionsdomäner. XIV N:r 3 s. 36.
- Mistelås s:n, Kronobergs län. V, 298\*, 353\*, 376\*. XII, 70, 219.
- Misterhults s:n, Kalmar län. III, 40. V, 76, 299\*, 354\*, 377\*. XII, 74, 220.
- Mittweida. Svenskar i. XX, 97.
- Mjällby s:n, Blekinge län. B, 320, 321, 322. V, 92, 93, 305\*, 355\*, 379\*. XII, 90, 226.
- Mjäldrunga s:n, Älfsborgs län. V, 321\*, 359\*, 386\*. XII, 136, 241.
- Mjöbäcks s:n, Älfsborgs län. V, 322\*, 359\*, 387\*. XII, 137, 241.
- Mjöl- och grynkvagnar. XIII, 79, 82.
- Mjölby, Östergötlands län. B, 276. V, 49. VI, 41.
- Mjölby s:n, Östergötlands län. B, 271. V 290\*, 352\*, 373\*. XII, 48, 211.
- Mjölkproduktion. B, 730. XIII, 48. — Häradsvis. V, 233\*. — Länsvis. V, 119\* samt länsbeskrifningarna i B och i Bilaga VI.
- Mo h:d, Jönköpings län. B, 281, 282, 284, 285, 536—589. V,
- 53, 59, 61, 129\*—278\*, 294\*, 375\*. VI, 45, 46. XII, 11, 20, 60, 187, 195, 215.
- Mo s:n, Gäfleborgs län. B, 450, 453. V, 220, 342\*, 363\*, 365\*, 394\*.
- Mo s:n, Göteborgs och Bohus län. V, 319\*, 358\*, 385\*. XII, 130, 239.
- Mo s:n, Skaraborgs län. V, 326\*, 361\*, 388\*. XII, 148, 245.
- Mo s:n, Västernorrlands län. B, 468. V, 235, 345\*, 364\*, 367\*, 395\*.
- Mo s:n, Älfsborgs län. V, 148, 324\*, 359\*, 387\*. XII, 144, 244.
- Mo, ångsäg, Västerbottens län. B, 500. VI, 119.
- Mockfjärds kapell, Kopparbergs län. V, 206, 340\*, 363\*, 393\*.
- Mockfjärds kraftstation, Kopparbergs län. B, 441. VI, 17, 105.
- Moderkapsförsäkring. B, 825.
- Modin, J. XVII, 72.
- Moeda s:n, Kronobergs län. V, 298\*, 353\*, 376\*. XII, 71, 219.
- Mofalla s:n, Skaraborgs län. V, 326\*, 361\*, 388\*. XII, 149, 245.
- Mogata s:n, Östergötlands län. V, 291\*, 352\*, 373\*. XII, 51, 212.
- Mogensen, C., emigrantagent. II, 102.
- Molander, L. F., jägmästare. B, 487. XVII, 88.
- Molin, Adrian, doktor; författat en artikel i Bilaga XVIII. B, 714. XVIII, 21.
- Molkom, Värmlands län. V, 168.
- Molla s:n, Älfsborgs län. V, 322\*, 359\*, 386\*. XII, 136, 241. XVII, 161.
- Mollösunds kapell, Göteborgs och Bohus län. B, 365. V, 129, 318\*, 358\*, 385\*. VI, 79. XII, 127, 238.
- Molneboverken, Västmanlands län. V, 193.
- Mombert. XVIII, 130.
- Mon, sågverk, Västernorrlands län. B, 470. VI, 111.
- Monrad, J. XVI, 62.
- Montana. Bevattningsfond. XIV N:r 3 s. 17. — Handelsvärde å jord. XIV N:r 3 s. 87. — Svenskar i. XX, 114, 115, 116. — Unionsdomäner. XIV N:r 3 s. 36.



- Montelius, K. J., pastor: författat en artikel i Bilaga II, 123, 125, 131.
- Moorsoms skeppsmätningssystem. XIII, 105, 106.
- Mora s:n, Kopparbergs län. B, 435, 445. V, 207, 340\*, 363\*, 393\*. XVII, 176.
- Mora tingslag, Kopparbergs län. B, 229, 433, 434, 435, 436, 437, 536—589. V, 8, 200, 201, 207, 129\*—278\*, 340\*, 393\*. VI, 102. XII, 16, 200.
- Morast, Värmlands län. VIII Nr 2 s. 3.
- Morawetz, H., passagerarebefordringsaffär, Hamburg. B, 652. II, 103.
- Morgongåfvan, Västmanlands län. V, 193.
- Moriansfors bruk, Värmlands län. VIII Nr 2 s. 8.
- Morkarla s:n, Uppsala län. V, 286\*, 350\*, 372\*. XII, 38, 208.
- Morlanda s:n, Göteborgs och Bohus län. V, 129, 318\*, 358\*, 385\*. XII, 127, 238.
- Mormonvärningen. Bilaga III. VIII Nr 5 s. 42. XX, 114.
- Mortensen, A. III, 29, 57.
- Mortorps s:n, Kalmar län. V, 300\*, 354\*, 377\*. XII, 77, 221.
- Morups s:n, Hallands län. B, 354. V, 315\*, 357\*, 384\*. VI, 74. XII, 121, 236.
- Morän. VI, 9, 12.
- Mosely, A. B, 9, 32. XV, 5.
- Mosjö s:n, Örebro län. V, 334\*, 362\*, 391\*. XII, 171, 253.
- Moskva. Svenskar i. XX, 92, 93.
- Mossar. VI, 11.
- Mossberga, Öland. VIII Nr 6 s. 8.
- Mosskulturföreningen. B, 182. VI, 90.
- Motala. B, 236, 270, 276, 277. V, 48, 55, 5\*, 293\*, 351\*. VI, 36, 37, 40.
- Motala landsförs., Östergötlands län. V, 293\*, 351\*, 374\*. XII, 56, 214.
- Motala mekaniska verkstad. B, 110.
- Motala ström. B, 276. VI, 17, 40, 41, 42.
- Motorer. XIII, 80.
- Mularps s:n, Skaraborgs län. V, 156, 327\*, 360\*, 388\*. XII, 151, 246.
- Mulseryds s:n, Jönköpings län. V, 61, 294\*, 353\*, 375\*. XII, 59, 215.
- Multrä s:n, Västernorrlands län. B, 465, 468. V, 233, 345\*, 364\*, 366\*, 395\*.
- Munka-Ljungby s:n, Kristianstads län. V, 98, 306\*, 355\*, 379\*. XII, 91, 226.
- Munkarps s:n, Malmöhus län. V, 312\*, 357\*, 382\*. XII, 112, 233.
- Munkedal, Göteborgs och Bohus län. B, 365. V, 131. VI, 79. VIII Nr 4 s. 70.
- Munkfors, Värmlands län. B, 408. V, 168. VI, 91.
- Munksjö, Jönköpings län. B, 286. VI, 46.
- Munksund, Norrbottens län. B, 515. VI, 122.
- Munktorps s:n, Västmanlands län. V, 193, 337\*, 362\*, 392\*. XII, 177, 255.
- Munsö s:n, Stockholms län. V, 282\*, 350\*, 370\*. XII, 28, 205.
- Muonionalusta kapell, Norrbottens län. B, 517, 518. V, 265, 364\*. XVII, 79, 81.
- Murums s:n, Älfsborgs län. V, 321\*, 359\*, 386\*. XII, 135, 241.
- Musöer. B, 870.
- Muskö s:n, Stockholms län. V, 283\*, 350\*, 371\*. XII, 31, 206.
- Mustadfors. VIII Nr 3 s. 6, 25, 26, 28, 30, 35, 37, 39, 40.
- Myckleby s:n, Göteborgs och Bohus län. V, 318\*, 358\*, 385\*. XII, 126, 238.
- Myhrman, Othilia, fru. XX, 132, 160.
- München. Svenskar i. XX, 95, 97.
- Myntväsendet. B, 50, 67, 68, 74, 80. — Internationellt mynt (föreslaget). B, 778.
- Mynt- och bankväsendet. B, 778.
- Myrmarker. VI, 12, 19.
- Myresjö s:n, Jönköpings län. V, 295\*, 352\*, 375\*. XII, 62, 216.
- Myrom, Värmlands län. VIII Nr 2 s. 3.
- Myssjö s:n, Jämtlands län. B, 483. V, 243, 347\*, 364\*, 367\*, 395\*.
- Målerås, Kronobergs län. B, 294. VI, 50.
- Mälilla s:n, Kalmar län. V, 299\*, 354\*, 377\*. XII, 75, 220.
- Mångberg, E. O. XVII, 78.
- Månsarps s:n, Jönköpings län. B, 282. V, 61, 293\*, 353\*, 375\*. XII, 58, 215.
- Månstads s:n, Älfsborgs län. V, 322\*, 359\*, 387\*. XII, 138, 242.
- Mårdaklefs s:n, Älfsborgs län. V, 322\*, 359\*, 387\*. XII, 137, 241.
- Mässebo s:n, Älfsborgs län. V, 322\*, 359\*, 387\*. XII, 139, 242.
- Mälaren. VI, 10, 24, 25, 30, 31, 32, 33, 35.
- Mälareprovinserna. Arfskiften, sedvänjor vid. B, 672. X, 45, 46, 48, 49, 50, 54, 55. — Bäckstugusittare och inhysesjon. XI, 55, 57, 58. — Befolkningsförhållanden (jämte in- och utvandring). B, 53, 66, 103, 112, 135, 148, 162, 525. — Bondejords öfvergång på andra händer. X, 86. — Fastighetshandel, utveckling af. X, 64, 69, 70, 71. — Herrgårdar, försvinnande af. X, 74. — Jordbruk. B, 76, 673. — Torpareklassen. XI, 56, 59, 104.
- Mälarcöarna. VI, 23, 24, 97.
- Mälterier. XIII, 79. Se äfven Malt.
- Märgelskiffer. VI, 8.
- Mästerby s:n, Gottlands län. V, 303\*, 355\*, 378\*. XII, 85, 224.
- Möbelspänfabriker. XIII, 54.
- Möckeln. VI, 48, 49.
- Möckleby h:d, Öland. B, 299, 300, 302, 536—589. V, 74, 75. 80, 129\*—278\*. 301\*, 378\*. VIII Nr 6 s. 6, 7, 10, 12, 14, 16, 18, 20, 22, 24. XII, 12, 21, 79, 188, 196, 222.
- Möja s:n, Stockholms län. V, 283\*, 350\*, 371\*. XII, 30, 206.
- Möklinta s:n, Västmanlands län. V, 338\*, 363\*, 393\*. XII, 180, 256.
- Mölleberga s:n, Malmöhus län. V, 312\*, 357\*, 382\*. XII, 111, 232.
- Möller, P. von. B, 93, 208.
- Mölltorps s:n, Skaraborgs län. V, 154, 326\*, 361\*, 388\*. XII, 148, 245.
- Mölnbacka, Värmlands län. B, 407, 408. VI, 91, 92.
- Möldal, Göteborgs och Bohus län. B, 365. V, 126, 134. VI, 78.
- Mölnlycke, Göteborgs och Bohus län. VI, 78.



- Möne s:n, Älfsborgs län. V, 321\*, 359\*, 386\*. XII, 135, 241.
- Mönster och modeller, lag om. B, 197.
- Mönsterås, köping, Kalmar län. V, 78. VI, 51, 53. VIII N:r 6 s. 57.
- Mönsterås s:n, Kalmar län. V, 78, 300\*, 354\*, 377\*. XII, 76, 221.
- Mörarps s:n, Malmöhuslän. V, 310\*, 356\*, 381\*. XII, 104, 230.
- Mörbylånga, köping, Öland, VIII N:r 6 s. 57, 58, 71.
- Mörbylånga s:n, Öland. B, 300. V, 301\*, 354\*, 378\*. VIII N:r 6 s. 6, 7, 10, 12, 14, 16, 18, 20, 22, 24, 29, 48, 49, 50, 52. XII, 79, 222.
- Mörbylångadalen. VIII N:r 6 s. 40, 49, 50, 59.
- Mörkö s:n, Södermanlands län. V, 287\*, 351\*, 372\*. XII, 41, 209.
- Mörköfjärden. VI, 32.
- Mörlanda s:n, Kalmar län. V, 299\*, 354\*, 377\*. XII, 75, 220.
- Mörums s:n, Blekinge län. B, 320 (pastoratet), 321. V, 92, 93, 305\*, 355\*, 379\*. XII, 89, 226.
- Mörums-ån. B, 295, 325. VI, 17, 50, 62.
- Mörsills (Mörsils) s:n, Jämtlands län. B, 480, 483, 485. V, 244, 347\*, 364\*, 368\*, 395\*. VI, 116.
- Mösseberg. B, 386, 394. V, 158. VI, 85, 87.
- Nacka s:n, Stockholms län. B, 239, 243, 246. V, 13, 16, 22, 284\*, 350\*, 371\*. XII, 31, 206.
- Näselius, J., kyrkoherde. B, 507. XVII, 186.
- Nafverstads s:n, Göteborgs och Bohus län. V, 319\*, 358\*, 385\*. XII, 130, 239.
- Napoleon I. XVI, 26.
- Narvik. VI, 18. XIII, 93. XIX, 13, 101.
- Nasafjäll, Norrbottens län. B, 509. VI, 120.
- Nationalekonomi, studiet af, i Sverige. XIX, 106.
- Nationalförmögenheten. XIII, 17. XVIII, 86.
- Nationalföreningen mot emigrationen. XVII, 151. XIX, 80. XX, 17, 19, 23, 38.
- Nativitetsöfverskott. Se Födelseöfverskott.
- Natron. Införsel af. XIII, 73.
- Nattarbete, förbud mot kvinnors. B, 204.
- Nattfroster. VI, 18.
- Naturförutsättningar, hinderliga för Sveriges ekonomiska upplomstring. XIX, 58.
- Naturlig äng. XIII, 30, 31. — Häradsvi. V, 233\*, 268\*. — Länsvis. V, 196\*.
- Naums s:n, Skaraborgs län. V, 329\*, 360\*, 389\*. XII, 159, 249.
- Nautanen, Norrbottens län. B, 509. VI, 120.
- Nebraska. Bevattningsfond. XIV N:r 3 s. 17. — Egnahemslag. XIV N:r 3 s. 69. — Handelsvärde å jord. XIV N:r 3 s. 87. — Svenskar i. XX, 114, 115, 116. — Unionsdomäner. XIV N:r 3 s. 36.
- Nedansjö, Västernorrlands län. B, 470. V, 229. VI, 112.
- Nedenæs amt, Norge. Svenskar i. XX, 60.
- Nederbörd. VI, 16, 19.
- Neder-Kalix s:n, Norrbottens län. B, 511, 512, 514, 536—589. III, 45. V, 261, 263, 148\*, 158\*, 176\*, 194\*, 212\*, 230\*, 248\*, 266\*, 276\*, 349\*, 364\*, 369\*, 396\*. VI, 122. XII, 18, 202.
- Neder-Luleå länsmansdistrikt, Norrbottens län. XVII, 135.
- Neder-Luleå s:n, Norrbottens län. B, 511, 512, 514, 520, 536—589. V, 261, 262, 148\*, 158\*, 176\*, 194\*, 212\*, 230\*, 248\*, 266\*, 276\*, 349\*, 364\*, 369\*, 396\*. VI, 122. XII, 18, 202.
- Neder-Torneå s:n, Norrbottens län. B, 511, 512, 513, 514, 516, 536—589. V, 261, 264, 148\*, 158\*, 176\*, 194\*, 212\*, 230\*, 248\*, 266\*, 276\*, 349\*, 364\*, 369\*, 396\*. VI, 122. XII, 18, 202. XVII, 79.
- Nederländerna. XVIII, 121. — Befolkningsförhållanden. B, 594. IV, 7, 29, 78, 114. XVIII, 120. — Handel. IV, 28. Med Sverige. XIII, 92. — In- och utvandring. IV, 7, 104, 113, 114, 122, 124, 125. XX, 106. — Tulluppörd. XIII, 95. — Utvandringslagstiftning. B, 632, 635. I, 17, 26, 44, 46, 60, 65, 66, 74, 80, 84, 89, 91, 93, 95, 106, 107, 109, 110, 113, 114, 115, 116, 117, 129, 143, 145, 146, 148, 149, 150, 153, 154, 155, 158, 159, 164.
- Nedre Ulleruds s:n, Värmlands län. B, 402. V, 168, 332\*, 361\*, 390\*. XII, 165, 251.
- Nefvishögs s:n, Malmöhus län. V, 108, 312\*, 357\*, 382\*. XII, 111, 233.
- Nelson, H., fil. doktor; författat Bilaga VIII N:r 6. B, 307, 605, 660, 706. V, 79, 80.
- Neptun, bärgningsbolag. B, 161.
- Neuchâtel. Svenskar i. XX, 108.
- Neutralitet. B, 879.
- Nevada. Bevattningsfond. XIV N:r 3 s. 17. — Svenskar i. XX, 115, 116. — Unionsdomäner. XIV N:r 3 s. 36.
- New Britain, Conn. VII, 28. — Svenskar i. XX, 117, 119.
- Newell, F. H. XIV N:r 3 s. 71.
- New Hampshire. Handelsvärde å jord. XIV N:r 3 s. 86. — Svenskar i. XX, 115, 116.
- New Jersey. Handelsvärde å jord. XIV N:r 3 s. 86. — Svenskar i. XX, 115, 116.
- New Mexico. Bevattningsfond. XIV N:r 3 s. 17. — Svenskar i. XX, 115, 116. — Unionsdomäner. XIV N:r 3 s. 36.
- New York (staden). Immigranthen. II, 140. VII, 8. — Svenskari. XX, 117, 119.
- New York (staten). Handelsvärde å jord. XIV N:r 3 s. 86. — Svenskar i. XX, 115, 116, 125.
- New York State Charities Aid Association. XX, 133.
- Nianfors kapell, Gäfleborgs län. B, 453. V, 220, 342\*, 363\*, 365\*, 394\*.
- Nickel. XIII, 64.
- Nielsen, A. O. XX, 32.
- Nielsen, Harald. XVI, 21.
- Nilsson, J. XX, 29.
- Nissan. B, 355. VI, 17, 43, 46, 47, 73, 75, 76.
- Nissaström, Hallands län. B, 356. V, 118. VI, 75.
- Nitti, Francesco. XVIII, 67.
- Nittorps s:n, Älfsborgs län. V, 322\*, 359\*, 387\*. XII, 139, 242.
- Njurunda s:n, Västernorrlands län. B, 465, 467, 468. V, 230, 344\*, 363\*, 366\*, 394\*.
- Njurunda tingslag, Västernorrlands län. B, 463, 464, 465, 466, 470, 536—589. III, 44. V, 228, 229, 230, 129\*—278\*, 344\*, 394\*. VI, 111, 112. XII, 17, 201.



- Njutångers s:n, Gäfleborgs län. B, 450, 453. V, 220, 342\*, 363\*, 365\*, 394\*.
- Nobel, Alfred. B. 160. XVI, 47.
- Nobili, L. de. XVIII, 62, 65, 69.
- Nol, Älfsborgs län. VIII N:r 5 s. 32, 38.
- Nonnen, Edvard. B. 120.
- Nora. B. 414. V, 187, 5\*, 336\*, 362\*. VI, 93.
- Nora landsförsamling, Örebro län. V, 335\*, 362\*, 392\*. XII, 174, 254.
- Nora och Hjulsjö bergslag, Örebro län. B, 414, 415, 416, 418, 536—589. V, 180, 185, 129\*—278\*, 335\*, 392\*. VI, 93, 96. X, 86. XII, 15, 22, 174, 191, 199, 254.
- Nora s:n, Västernorrlands län. B, 468. V, 233, 344\*, 364\*, 366\*, 391\*.
- Nora s:n, Västmanlands län. V, 193, 338\*, 362\*, 393\*. XII, 180, 256.
- Nora (gamla) tingslag, Västernorrlands län. B, 463, 464, 465, 466, 469, 536—589. V, 228, 229, 233, 129\*—278\*, 344\*, 394\*. VI, 110. XII, 17, 201.
- Norberg, P. G.; författat en artikel i Bilaga XX. B, 883, 886. XX, 120, 121.
- Norbergs distrikt inom Västmanlands läns hushållningssällskap. XVII, 60, 61.
- Norbergs s:n, Västmanlands län. B, 423, 426. V, 195, 338\*, 362\*, 392\*. VI, 98. XII, 179, 256.
- Nordals h:d, Älfsborgs län. B, 369, 371, 372, 377, 536—589. V, 138, 146, 129\*—278\*, 324\*, 387\*. VI, 81, 82, 83, 84. VIII N:r 1 s. 5, 33. VIII N:r 4 s. 5, 6, 7, 8, 9, 10, 11, 13, 16, 17, 18, 23, 27, 36, 38, 40, 48, 53, 54, 55, 59, 67, 69, 71, 72. XII, 14, 22, 143, 190, 198, 243. XVII, 83.
- Norddeutscher Lloyd. II, 42, 109.
- Norder, J., stadsfiskal. B, 473. XVII, 126.
- Norderöns s:n, Jämtlands län. B, 483. V, 244, 347\*, 364\*, 368\*, 395\*.
- Nordingrå s:n, Västernorrlands län. B, 468. V, 235, 345\*, 364\*, 367\*, 395\*.
- Nordingrå tingslag, Västernorrlands län. B, 464, 465, 466, 536—589. V, 228, 229, 235, 129\*—278\*, 345\*, 395\*, XII, 17, 201.
- Nordin, Israel. XVII, 72.
- Nordiska Museet. B, 174.
- Nordlands amt, Norge. Svenskar i. XX, 60.
- Nordmalings s:n, Västerbottens län. B, 495, 496, 497, 498, 500, 536—589. V, 250, 251, 148\*, 158\*, 176\*, 194\*, 212\*, 230\*, 248\*, 266\*, 276\*, 348\*, 364, \*368\*, 396\*. VI, 118, 119. XII, 18, 202.
- Nordmalings provinsialläkarredistrikt, Västerbottens län. B, 508. XVII, 224.
- Nordmarkens gruffält. B, 399, 407. VI, 89, 91.
- Nordmarks fögderi, Värmlands län. X, 86.
- Nordmarks h:d, Värmlands län. B, 401, 402, 403, 406, 407, 536—589. V, 166, 171, 129\*—278\*, 333\*, 391\*. VI, 91, 93. VIII N:r 3 s. 3, 4, 5, 6, 7, 9, 11, 12, 13, 15, 17, 18, 19, 20, 21, 22, 23, 24, 27, 29, 33, 35, 37, 40, 43, 44, 51, 52, 54. X, 47, 72. XII, 15, 22, 168, 190, 199, 252.
- Nordmarks s:n, Värmlands län. V, 175, 331\*, 362\*, 390\*. XII, 164, 250.
- Nordre Bergenhus amt, Norge. Svenskar i. XX, 60.
- Nordre Trondhjems amt, Norge. Svenskar i. XX, 60.
- Nordstjärnan, mormontidskrift. III, 17.
- Nordström, Th., f. d. landshöfding. XVII, 59.
- Nordsverige (från demografisk synpunkt). B, 225, 229. V, 4, 7, 8, 226, 247, 259. IX, 143. X, 60.
- Nordvästeuropa. Arealens fördelning. XIII, 30, 32, 33. — Befolkningsförhållanden (jämte in- och utvandring). B, 149, 594, 597. IV, 9, 78, 104, 148, 149, 150, 151. XIII, 11—16, 23, 26. XIV N:r 1 s. 55. — Kreatursstock. XIII, 47. — Potatisodling. XIII, 37, 38. — Sädesslagen. XIII, 23, 26, 34, 38.
- Norén, J. P., kronolänsman. B, 287. XVII, 103.
- Norge. Befolkningsförhållanden. B, 594. IV, 38, 78. — Handelsomsättning med Sverige. XIII, 92. — In- och utvandring. B, 230, 231, 598, 608, 609. IV, 7, 37, 39, 104, 122. XX, 55, 58. — Jordbruksbefolkningens utveckling. IX, 173. — Mormonvärfningens bekämpande. III, 2. — Stenkolsförbrukning. XIII, 78. — Talluppbörd. XIII, 95. — Utvandringslagstiftning. B, 633, 635. I, 17, 44, 46, 62, 65, 66, 75, 76, 80, 84, 89, 91, 92, 93, 94, 95, 106, 108, 109, 110, 113, 114, 116, 117, 118, 119, 121, 124, 125, 130, 144, 146, 151, 153, 154, 155, 157, 158, 159, 165. II, 84.
- Noring, Alexis. B, 119.
- Normlösa s:n, Östergötlands län. V, 290\*, 352\*, 373\*. XII, 48, 211.
- Norra Björke s:n, Älfsborgs län. V, 320\*, 359\*, 385\*. VIII N:r 5 s. 5, 7, 10, 11, 17, 22, 23, 29. XII, 131, 239.
- Norra Emterud, Värmlands län. VIII N:r 2 s. 3.
- Norra Finnskogakapell, Värmlands län. V, 174, 333\*, 361\*, 391\*. XII, 169, 252.
- Norra Fågelläs s:n, Skaraborgs län. V, 326\*, 361\*, 388\*. XII, 150, 246.
- Norra Hestra s:n, Jönköpings län. V, 294\*, 352\*, 375\*. XII, 59, 215.
- Norra häradet, Gottlands län. B, 310, 311.
- Norra Härene s:n, Skaraborgs län. V, 330\*, 361\*, 390\*. XII, 160, 249.
- Norra Kedumss:s:n, Skaraborgs län. V, 331\*, 361\*, 390\*. XII, 162, 250.
- Norra Kyrketorps s:n, Skaraborgs län. V, 326\*, 361\*, 388\*. XII, 149, 245.
- Norra Ljunga s:n, Jönköpings län. B, 282. V, 295\*, 353\*, 375\*. XII, 63, 216.
- Norra Lundby s:n, Skaraborgs län. V, 328\*, 360\*, 389\*. XII, 156, 248.
- Norra Lycksele revir. B, 505. XVII, 90.
- Norra Mellby s:n, Kristianstads län. V, 306\*, 356\*, 380\*. XII, 93, 227.
- Norra Möckleby s:n, Öland. V, 301\*, 354\*, 378\*. VIII N:r 6 s. 7, 10, 12, 14, 16, 18, 20, 22, 24, 29, 36, 47. XII, 78, 222.
- Norra Möre h:d, Kalmar län. B, 299, 300, 302, 303, 304, 536—589. V, 74, 75, 78, 129\*—278\*, 299\*, 377\*. VI, 51, 53. XII, 12, 21, 76, 187, 196, 221.
- Norra Ny s:n, Värmlands län. V, 333\*, 362\*, 391\*. XII, 169, 252.



- Norra Nöbbelöfs s:n, Malmöhus län. V, 311\*, 357\*, 382\*. XII, 109, 232.
- Norra Roslags fögderi, Stockholms län. X, 85.
- Norra Råda s:n, Värmlands län. B, 402. V, 174, 334\*, 362\*, 391\*. XII, 169, 252.
- Norra Rörums s:n, Malmöhus län. V, 312\*, 357\*, 382\*. XII, 112, 233.
- Norra Sandby s:n, Kristianstads län. V, 306\*, 355\*, 380\*. XII, 93, 227.
- Norra Sandsjö s:n, Jönköpings län. B, 282. V, 62, 295\*, 352\*, 375\*. XII, 62, 216.
- Norra Skreflinge s:n, Malmöhus län. V, 110, 311\*, 356\*, 382\*. XII, 106, 231.
- Norra Solberga s:n, Jönköpings län. B, 282, 286. V, 60, 294\*, 353\*, 375\*. VI, 44. XII, 61, 216.
- Norra stambanan. XVII, 64, 73, 123.
- Norra Strö s:n, Kristianstads län. V, 97, 307\*, 355\*, 380\*. XII, 96, 228.
- Norra Svalöfs s:n, Malmöhus län. V, 109, 311\*, 356\*, 382\*. XII, 106, 231.
- Norra Säms s:n, Älfsborgslän. V, 321\*, 359\*, 386\*. XII, 136, 241.
- Norra Tjüsts h:d, Kalmar län. B, 227, 299, 300, 302, 303, 304, 536—589. V, 72, 74, 75, 129\*—278\*, 298\*, 377\*. VI, 51, 53, 55. XII, 12, 20, 73, 187, 196, 220. Se äfven Tjüst.
- Norra Unnaryds s:n, Jönköpings län. V, 294\*, 353\*, 375\*. XII, 59, 215.
- Norra Vedbo h:d, Jönköpings län. B, 281, 282, 285, 536—589. V, 59, 60, 129\*—278\*, 294\*, 375\*. VI, 43, 46. XII, 11, 20, 60, 187, 195, 215.
- Norra Vedbo h:ds första länsmandsdistrikt, Jönköpings län. B, 287, 638. XVII, 98.
- Norra Vi s:n, Östergötlands län. V, 289\*, 351\*, 373\*. XII, 48, 211.
- Norra Vings s:n, Skaraborgs län. B, 390. V, 158, 328\*, 360\*, 389\*. XII, 156, 248.
- Norra Vrams s:n, Malmöhus län. V, 310\*, 356\*, 381\*. XII, 105, 231.
- Norra Vånga s:n, Skaraborgs län. V, 157, 328\*, 360\*, 389\*. XII, 155, 247.
- Norra Åkarps s:n, Kristianstads län. B, 330. V, 307\*, 355\*, 380\*. XII, 94, 227.
- Norra Asarps s:n, Älfsborgs län. V, 322\*, 359\*, 386\*. XII, 139, 242.
- Norra Åsbo h:d, Kristianstads län. B, 327, 329, 330, 331, 333, 536—589. V, 96, 97, 98, 129\*—278\*, 305\*, 379\*. VI, 63, 64, 65, 66. XI, 104. XII, 13, 21, 92, 188, 197, 226.
- Norra Åsums s:n, Kristianstads län. B, 330. V, 100, 307\*, 355\*, 380\*. XII, 96, 228.
- Norrahammar, Jönköpings län. B, 286. V, 61. VI, 46.
- Norråla s:n, Gäfveborgs län, B, 453. V, 220, 342\*, 363\*, 365\*, 394\*.
- Norråla (gamla) tingslag, Gäfveborgs län. B, 449, 450, 451, 454, 455, 536—589. III, 44. V, 216, 217, 220, 129\*—278\*, 342\*, 394\*. VI, 107, 108. XII, 17, 201.
- Norrbo h:d, Västmanlands län. B, 425, 426, 428, 536—589. V, 191, 194, 129\*—278\*, 337\*, 392\*. VI, 100. XII, 16, 22, 179, 191, 200, 256.
- Norrbo s:n, Gäfveborgs län. B, 453. III, 44. V, 222, 343\*, 363\*, 365\*, 394\*.
- Norrbottnens län. I fråga om *tabellariska* uppgifter under afse *samtliga* län, se under uppslagsordet *Länsvis*. Härförutom: Afvittringen. B, 743. — Allmänningsskogar. XIII, 53. — Arbetskraft, tillgång på. B, 518, 521, 699. XVII, 81. — Arbetspriser. B, 520. — Arealens fördelning. B, 514, 515. V, 260. — Arfskiften, sedvänjor vid. X, 47, 52. — Backstugusittare och inhysseshjon. B, 519. XI, 61, 70. XVII, 81. — Befolkningsförhållanden (jämförelse in- och utvandring). B, 98, 99, 186, 198, 206, 229, 236, 510, 511, 516, 521, 522. V, 8, 258, 261. XVII, 79. — Bergshandtering. B, 515. V, 259. VI, 17, 121. XVIII, 119. XIX, 12. — Bondejords öfvergång på andra händer. X, 84. — Boskapsskötsel. B, 514, 515, 519, 524. V, 260. — Brukningsdelar. B, 514. V, 260. — Egnahemsfrågan. B, 521, 522. XVII, 82. — Emigrantagentens ombud. II, 50, 55. — Emigrantvärfning. II, 94, 97, 100. — Fiske
- och jakt. B, 517, 519. XVII, 80. — Geologiska förhållanden. B, 509. VI, 119. — Handel. B, 521, 713. V, 259. XVII, 82. — Industri. V, 259. VI, 121, 122. — Jordbruk. B, 514, 515, 516, 519, 520, 522. V, 260. VI, 121. X, 157. XVII, 79, 80, 81, 82. — Jordbrukskredit. B, 705. XVII, 81. — Jordstyckning. B, 516, 517, 522. XVII, 79. — Järnmalm, utförelse af. XIII, 65. — Järnvägar och landsvägar. B, 515, 516, 523, VI, 122. — Kaffemisbruk. B, 818. — Klimat. B, 510. VI, 121. — Kommunalutskylder. B, 521, 523, 524. XVII, 136. — Landtmannasammanslutningar. XVII, 82. — Mormonpropaganda. III, 45. — Skiflesverket. B, 524. XVII, 227. — Skogsbruk. B, 515, 518, 519. VI, 122. XVII, 80. — Torfmarker. B, 510. VI, 121. — Torpareklassen. B, 518. XVII, 81. — Uttalanden, af behållningssällskapet m. fl. B, 516. XVII, 79, 94, 135, 225. — Utvandrares egna uppgifter. VII, 96, 126, 217, 248. — Vattenkraft. B, 516. VI, 122. — Värnplikt och utvandring. XVII, 136. — Yrkesfördelning. B, 513, 515. V, 259. IX, 137.
- Norrby s:n, Västmanlands län. V, 192, 338\*, 363\*, 392\*. XII, 180, 256.
- Norrbyås s:n, Örebro län. V, 182, 334\*, 362\*, 391\*. XII, 172, 253.
- Norrbärke s:n och (gamla) tingslag, Kopparbergs län. B, 228, 434, 435, 436, 437, 440, 536—589. III, 43. V, 8, 201, 211, 129\*—278\*, 341\*, 363\*, 393\*. VI, 103. XII, 16, 200.
- Norrhvidinge s:n, Malmöhus län. V, 311\*, 357\*, 382\*. XII, 106, 108, 231, 232.
- Norrköping. B, 53, 90, 105, 113, 123, 136, 149, 270, 271, 276, 277. III, 39, 49. V, 50, 51, 55, 5\*, 293\*, 352\*, 401\*—409\*. VI, 40, 41, 42.
- Norrland. Arfskiften, sedvänjor vid. B, 672. X, 49, 50, 51, 52, 54, 55. — Backstugusittare och inhysseshjon. XI, 54, 55, 57, 58, 76. — Befolkningsförhållanden (jämförelse in- och utvandring). B, 53,



- 66, 72, 86, 103, 148, 197, 207, 212, 214, 215, 216, 533. XVIII, 105. — Bondejords öfvergång på andra händer. X, 83, 84, 86. — Bondeklassen, numerär. X, 157. — Boskapsskötsel. B, 755. — Egnahemsrörelsen. XVII, 94. — Fastighetshandels utveckling. X, 60, 62, 64, 69, 71. — Födorädsinstitutionen. X, 35, 36, 41, 42. — Geologiska förhållanden. VI, 9, 10. — Industri. XIX, 17. — Jordbruk. B, 76, 157, 755. XVII, 87. — Jordpriser. X, 71. — Jordstyckning. X, 45, 47, 48. — Klimat. VI, 18. XVIII, 105. — Skogsbruk och sågverksindustri. VI, 12, 13. XIII, 59. — Torfmarker. VI, 11, 12. — Torpareklassen. B, 679. XI, 50, 51, 52, 56, 60, 95, 104. — Utvandrares egna uppgifter. VII, 249. — Se äfven under de norrländska länens namn.
- Norrlanda s:n, Gottlands län. V, 302\*, 355\*, 378\*. XII, 83, 223.
- Norrlandsfrågan. B, 195, 205, 743. X, 3, 80, 88, 93, 95, 108. XIX, 13.
- Norrunda s:n, Stockholms län. V, 281\*, 350\*, 370\*. XII, 24, 204.
- Norrhälje. B, 245, 250. V, 25, 26, 5\*, 284\*, 350\*.
- Norrhäljeviken. VI, 26.
- Norrvidinge h:d, Kronobergs län. B, 290, 291, 292, 536—589. V, 68, 69, 129\*—278\*, 297\*, 376\*. VI, 47, 50. XII, 12, 20, 70, 187, 196, 218.
- Nors s:n, Värmlands län. B, 402. V, 169, 332\*, 361\*, 390\*. XII, 165, 251.
- Norsholm, Östergötlands län. B, 276. V, 50. VI, 40, 41.
- Norsjö s:n, Västerbottens län. B, 495, 496, 497, 498, 536—589. V, 250, 254, 148\*, 158\*, 176\*, 194\*, 212\*, 230\*, 248\*, 266\*, 276\*, 348\*, 364\*, 368\*, 396\*. XII, 18, 202.
- (Norska) Skogsbygdens s:n, se Skogsbygden.
- Norstedt, P. A., & Söner. B, 110.
- Norström, V., professor. B, 820.
- North Carolina. Svenskar i. XX, 115, 116.
- North Dakota. Bevattningsfond. XIV Nr 3 s. 17. — Svenskare i. XX, 114, 115, 116. — Unionsdomäner. XIV Nr 3 s. 36.
- Northumberland, England. Svenskar i. XX, 105.
- Norums s:n, Göteborgs och Bohus län. B, 362. V, 128, 317\*, 358\*, 384\*. XII, 126, 237.
- Norunda h:d, Uppsala län. B, 251, 253, 254, 256, 536—589. III, 38. V, 29, 30, 33, 129\*—278\*, 286\*, 372\*. VI, 27, 28, 29. XII, 10, 20, 38, 186, 194, 208.
- Nosaby s:n, Kristianstads län. B, 330. V, 99, 307\*, 355\*, 380\*. XII, 95, 228.
- Nottebäcks s:n, Kronobergs län. B, 292. V, 297\*, 353\*, 376\*. XII, 68, 218.
- Ny s:n, Värmlands län. V, 172, 174, 333\*, 361\*, 391\*. VIII Nr 2 s. 3, 4, 42, 48, 50. XII, 168, 252.
- Nya Dagligt Allehanda. B, 737, 738.
- Nya England. XX, 121, 124.
- Nya Hufvudsta, Stockholms län. V, 21.
- Nya Kopparbergs bergslag, Örebro län. B, 414, 415, 416, 417, 418, 419, 536—589. V, 180, 186, 129\*—278\*, 336\*, 392\*. VI, 94, 96, 97. XII, 15, 22, 175, 191, 199, 254.
- Nya Varfvet s:n, Göteborgs och Bohus län. V, 317\*, 358\*, 384\*. XII, 237.
- Nya Zeeland. Svenskar på. XX, 173.
- Nyborgs sågverk, Norrbottens län. B, 515. VI, 122.
- Nybro, köping, Kalmar län. V, 79.
- Nybyggare. IX, 18. XI, 49. — Länsvis (stiftsvis). IX, 204 o. ff.
- Nydala s:n, Jönköpings län. V, 295\*, 353\*, 375\*. XII, 63, 216. XVII, 105.
- Nydqvist & Holms verkstad, Trollhättan. VIII Nr 5 s. 35.
- Nye s:n, Jönköpings län. V, 295\*, 352\*, 375\*. XII, 62, 216.
- Nyeds h:d, Värmlands län. B, 401, 402, 403, 536—589. V, 145, 166, 168, 129\*—278\*, 334\*, 390\*. XII, 15, 22, 170, 190, 199, 252.
- Nyeds s:n, Värmlands län. V, 168, 334\*, 362\*, 390\*. XII, 170, 252.
- Nyhem, Hallands län. V, 118.
- Nyhems s:n, Jämtlands län. B, 483, 491. V, 241, 346\*, 364\*, 367\*, 395\*. XVII, 183.
- Nyhetsförmedlingen. B, 813.
- Nykils s:n, Östergötlands län. V, 290\*, 352\*, 373\*. XII, 48, 212.
- Nykroppa, bru, Värmlands län. B, 408. VI, 91.
- Nykterhetsfrågan. B, 65, 78, 85, 144, 187. VIII Nr 2 s. 72. VIII Nr 3 s. 42. XVII, 174, 182, 204. XX, 142.
- Nykvarn, Stockholms län. V, 23.
- Nykyrka s:n, Skaraborgs län. B, 390. V, 327\*, 360\*, 389\*. XII, 153, 247.
- Nykyrka s:n, Södermanlands län. V, 287\*, 351\*, 372\*. XII, 40, 209.
- Nyköping. B, 105, 123, 262, 266, 267. III, 38. V, 43, 5\*, 289\*, 351\*, 401\*—409\*. VI, 31, 33, 35, 36.
- Nyköpingsån. B, 266. VI, 35.
- Nyland, Västernorrlands län. V, 233.
- Nylands län, Finland. Svenskar i. XX, 90.
- Nymalthusianismen. B, 180, 188, 835. IV, 38. XIII, 9, 14. XVIII, 129.
- Nyman, J. R. XIX, 26.
- Nymö s:n, Kristianstads län. V, 307\*, 355\*, 380\*. XII, 95, 227.
- Nynäs, Stockholms län. V, 23.
- Nyodling. B, 65, 71, 80, 90, 102, 107, 119, 133, 144, 157, 168, 181, 204, 732, 826. VIII Nr 1 s. 5. VIII Nr 2 s. 28, 58. VIII Nr 3 s. 7. VIII Nr 4 s. 15, 18, 28, 29, 30, 48. VIII Nr 6 s. 26. XIX, 67. — Areal. XIII, 31. — Se äfven under Jordbruk vid länsnamnen.
- Nürnberg. Svenskar i. XX, 97.
- Nyskoga kapell, Värmlands län. V, 174, 333\*, 361\*, 391\*. XII, 169, 252.
- Nysockensjön. VIII Nr 2 s. 3.
- Nysunds s:n i Örebro och Värmlands län. V, 167, 184, 331\*, 335\*, 361\*, 362\*, 391\*. XII, 164, 173, 250, 254.
- Nysätra s:n, Uppsala län. V, 285\*, 351\*, 371\*. XII, 35, 207.
- Nysätra s:n, Västerbottens län. B, 495, 496, 497, 498, 499, 536—589. V, 250, 251, 252, 148\*, 158\*, 176\*, 194\*, 212\*, 230\*, 248\*, 266\*, 276\*, 348\*, 364\*, 368\*, 396\*. VI, 118. XII, 18, 202.
- Närunga s:n, Älfsborgs län. V, 322\*, 359\*, 386\*. XII, 136, 241.



- Näs s:n, Kopparbergs län. B, 438, 439. III, 43. V, 209, 341\*, 363\*, 393\*.
- Näs tingslag, Kopparbergs län. B, 229, 434, 435, 436, 437, 536—589. V, 8, 201, 209, 129\*—278\*, 341\*, 393\*. XII, 16, 200.
- Näfvinges s:n, Kristianstads län. V, 306\*, 356\*, 380\*. XII, 93, 227.
- Näfvekvärn, Södermanlands län. B, 266. V, 40. VI, 35.
- Näfvelsjö s:n, Jönköpings län. V, 295\*, 353\*, 375\*. XII, 61, 216.
- Näfverbergs koppargruva, Kopparbergs län. B, 432. VI, 101.
- Nämnden vid häradsrätterna. B, 847.
- Nämdö s:n, Stockholms län. V, 283\*, 350\*, 371\*. XII, 30, 206.
- Närdinghundra h:d, Stockholms län. B, 245, 246, 536—589. V, 20, 21, 24, 129\*—278\*, 282\*, 370\*. VI, 22. XII, 10, 20, 26, 186, 194, 204.
- Näring och folkhälsa. B, 816.
- Näringsfrihet och handelsfrihet, författningar om. B, 161.
- Närings- och njutningsmedel. XIII, 81. — Införsel af. B, 124. XIII, 84.
- Näringsmedelsindustri, befolkning lefvande af. Se Yrkesfördelning.
- Näringspolitik. B, 839. XIX, 49, 59, 63, 104.
- Näringsstatistik. B, 57, 96.
- Närke. Folkmängd. B, 414. — Geologiska förhållanden. VI, 8. — Jordbruk. B, 76. X, 76, 78. — Undantagsinstitutionen. X, 35.
- Närkesslätten. B, 412, 413. VI, 33, 94, 95, 96, 97.
- Närs s:n, Gottlands län. V, 304\*, 354\*, 379\*. XII, 87, 225. XVII, 153.
- Närtuna s:n, Stockholms län. V, 281\*, 350\*, 370\*. XII, 24, 204.
- Näs elektriska kraftstation, Östergötlands län. B, 276. VI, 40.
- Näs hd, Värmlands län. B, 401, 402, 403, 406, 407, 536—589. V, 166, 170, 129\*—278\*, 332\*, 391\*. VI, 91, 92. X, 78. XII, 15, 22, 167, 190, 199, 251.
- Näs provinsialläkaredistrikt, Värmlands län. B, 411. XVII, 211.
- Näs s:n, Gottlands län. V, 303\*, 354\*, 379\*. XII, 86, 224.
- Näs s:n, Jämtlands län. B, 483. V, 242, 346\*, 364\*, 367\*, 395\*.
- Näs s:n, Skaraborgs län. V, 328\*, 360\*, 389\*. XII, 154, 247.
- Näs, sågverk, Dalarne. B, 440. VI, 105.
- Näsby s:n, Jönköpings län. V, 295\*, 352\*, 375\*. XII, 62, 216.
- Näsby s:n, Örebro län. B, 415. V, 181, 336\*, 362\*, 392\*. XII, 175, 254.
- Näset (halfön), Värmlands län. B, 404, 411.
- Näshulta s:n, Södermanlands län. III, 39. V, 288\*, 351\*, 373\*. XII, 45, 210.
- Näshults s:n, Jönköpings län. V, 62, 295\*, 353\*, 375\*. XII, 62, 216.
- Näsinge s:n, Göteborgs och Bohus län. V, 319\*, 358\*, 385\*. XII, 129, 239.
- Näskotts s:n, Jämtlands län. B, 480, 483. V, 243, 347\*, 364\*, 367\*, 395\*.
- Nässja s:n, Östergötlands län. V, 293\*, 352\*, 374\*. XII, 56, 214.
- Nässjö s:n, Jönköpings län. B, 282. V, 61, 293\*, 352\*, 375\*. XII, 58, 215.
- Näsums s:n, Kristianstads län. V, 307\*, 356\*, 380\*. XII, 94, 227.
- Nätra s:n, Västernorrlands län. B, 468. V, 235, 345\*, 364\*, 366\*, 395\*.
- Nätra tingslag, Västernorrlands län. B, 464, 465, 466, 469, 471, 536—589. V, 228, 229, 235, 129\*—278\*, 345\*, 395\*. VI, 110, 112. XII, 17, 201.
- Nättraby s:n, Blekinge län. B, 320 (pastoratet), 321. V, 91, 305\*, 355\*, 379\*. XII, 88, 225.
- Nättraby å. B, 324. VI, 62.
- Nöbbele s:n, Kronobergs län. V, 296\*, 353\*, 376\*. XII, 67, 217.
- Nödinge s:n, Älfsborgs län. B, 373. V, 140, 320\*, 360\*, 385\*. VIII Nr 5 s. 4, 5, 7, 9, 11. XII, 133, 240.
- Nödvarnsrätten. B, 849.
- Nöslinge s:n, Hallands län. V, 120, 316\*, 358\*, 384\*. XII, 122, 236.
- Nössemarks s:n, Älfsborgs län. V, 324\*, 359\*, 387\*. VIII Nr 3 s. 4, 5, 12, 13, 16, 18, 19, 28, 29, 34, 36. XII, 145, 244.
- Nötkreatur. XIII, 47. — In- och utförsel af. XIII, 43.
- Nöttja s:n, Kronobergs län. V, 71, 298\*, 353\*, 377\*. XII, 72, 219.
- Oaxen. B, 260, 266. VI, 31, 34.
- Obbola, Norrbottens län. B, 500. VI, 119.
- Ocke, Jämtlands län. B, 484. VI, 115.
- Ockelbo provinsialläkaredistrikt, Gäfleborgs län. XVII, 220.
- Ockelbo s:n, Gäfleborgs län. B, 453. V, 218, 342\*, 363\*, 365\*, 394\*.
- Ockelbo (gamla) tingslag, Gäfleborgs län. B, 449, 450, 451, 453, 455, 536—589. V, 216, 217, 218, 129\*—278\*, 342\*, 394\*, VI, 105, 107. XII, 16, 200.
- Ockelboverken, Gäfleborgs län. V, 218. VI, 107.
- Odalstorp. B, 679. XI, 7.
- Odelberg, Th., f. d. öfverdirektör. XVII, 13.
- Odensala s:n, Stockholms län. V, 281\*, 350\*, 370\*. XII, 24, 204.
- Odense amt, Danmark. Sven-skar i. XX, 75.
- Odensjö s:n, Kronobergs län. V, 298\*, 354\*, 377\*. XII, 72, 219.
- Odensvi s:n, Kalmar län. V, 299\*, 354\*, 377\*. XII, 73, 220.
- Odensvi s:n, Västmanlands län. V, 194, 337\*, 363\*, 392\*. XII, 178, 255.
- Odensåkers s:n, Skaraborgs län. V, 325\*, 361\*, 388\*. XII, 147, 245.
- Oderljunga s:n, Kristianstads län. V, 305\*, 356\*, 379\*. XII, 91, 226.
- Ödner, C. T. B, 68, 73, 208.
- Odlade jorden. Arealen och dess fördelning. B, 91. XIII, 30, 31. — Häradsvis. V, 196\*, 215\*, 268\*. — Länsvis. V, 116\*.
- Odlingslän. XIX, 97.
- Odlingslänefonden, nya. B, 182.
- Ods s:n, Älfsborgs län. B, 381. 322\*, 359\*, 386\*. XII, 136, 241. XVII, 161.



- Offerdals s:n, Jämtlands län. B, 483. V, 244, 347\*, 364\*, 368\*, 396\*.
- Offerdals tingslag, Jämtlands län. B, 477, 479, 480, 481, 482, 484, 536—589. III, 45. V, 240, 244, 129\*—278\*, 347\*, 396\*. VI, 113, 114, 115. XII, 17, 201.
- Ofva s:n, Skaraborgs län. V, 330\*, 361\*, 390\*. XII, 160, 249.
- Ofvansjö s:n, Gäfleborgs län. B, 450, 453. V, 218, 341\*, 363\*, 365\*, 394\*.
- Ofvansjö (gamla) tingslag, Gäfleborgs län. B, 449, 450, 451, 454, 536—589. V, 216, 217, 218, 129\*—278\*, 341\*, 394\*. VI, 105, 107. XII, 16, 200.
- Ofvanäckers s:n, Gäfleborgs län. B, 453. V, 219, 342\*, 363\*, 365\*, 394\*.
- Ogifta mödrar i Förenta Staterna. Statistiska uppgifter angående. XX, 152.
- Oglethorpe. XX, 123.
- Ohio. Handelsvärde å jord. XIV N:r 3 s. 87. — Svenskar i. XX, 115, 116. — Unionsdomäner. XIV N:r 3 s. 36.
- Oklahoma. Bevattningsfond. XIV N:r 3 s. 17. — Svenskar i. XX, 115, 116. — Unionsdomäner. XIV N:r 3 s. 36.
- Okome s:n, Hallands län. V, 315\*, 357\*, 384\*. XII, 121, 236.
- Olands fögderi, Uppsala län. X, 85.
- Olands h:d, Uppsala län. B, 251, 252, 253, 254, 255, 257, 536—589. V, 29, 30, 33, 129\*—278\*, 286\*, 372\*. VI, 26, 27, 28, 29. XII, 10, 20, 39, 186, 194, 208.
- Olaus Petri. XVI, 53.
- Oldenburg. Utvandringslagstiftning. I, 17.
- Oljor, tjära, gummi, m. m. XIII, 81. — In- och utförsel af. XIII, 97.
- Oljor, feta, icke flyktiga. In- och utförsel af. XIII, 103.
- Oljekakor. In- och utförsel af. XIII, 103.
- Ollebergs fjärding, Skaraborgs län. B, 388, 389, 391, 392, 536—589. V, 153, 154, 156, 129\*—278\*, 328\*, 389\*, VI, 85, 87, 88. XII, 15, 22, 154, 190, 199, 247.
- Olof Skötkonung. XVI, 51.
- Olof Tryggvason. XVI, 51.
- Olofströms bruk, Blekingelän. B, 325. V, 92. VI, 62.
- Olsen, Ture. XIX, 85.
- Olsson, E. III, 26.
- Olsson, O. III, 26.
- Olycksfallsförsäkring. B, 185, 204.
- Olympiska spelen. B, 814.
- Omaha, Nebraska. Svenskar i. XX, 117, 119.
- Ombud, utvandrareagenters. B, 615, 622. I, 88, 89, 92, 118. II, 10, 18, 42, 49, 70, 78. — Länsvis. II, 51.
- Omflyttningsresultat, Sverige. B, 54, 55, 236, 594. IV, 46, 92, 138, 142, 154, 158. V, 6\*, 7\*, 32\*. — Häradsvis. B, 581. V, 150\*, 161\*, 179\*. XII, 10. — Landsbygden. V, 6\*, 7\*, 56\*. — Länsvis. B, 66, 72, 98, 112, 123, 135, 148, 162, 174, 186, 198, 219, 220, 221, 222, 226, 227, 229. V, 32\*, 56\*, 68\*. — Städerna. V, 6\*, 7\*, 406\*. — Öfriga länder, se under resp. länders namn.
- Omyndiges utvandring. B, 617, 645. I, 14. II, 74.
- Onsala s:n, Hallands län. B, 352. V, 120, 316\*, 358\*, 384\*. XII, 123, 236.
- Onsjö h:d, Malmöhus län. B, 338, 339, 343, 344, 536—589. V, 105, 106, 110, 129\*—278\*, 311\*, 382\*. VI, 70, 71. XII, 13, 21, 107, 189, 197, 231.
- Onslunda s:n, Kristianstads län. V, 308\*, 355\*, 381\*. XII, 99, 229.
- Ontario. Egnahemsfastigheter. XIV N:r 3 s. 69.
- »Opholdsbøger.» XX, 77.
- Oppeby s:n, Östergötlands län. V, 289\*, 352\*, 373\*. XII, 47, 211.
- Oppenheimer, F. XVIII, 113.
- Oppmanna s:n, Kristianstads län. V, 307\*, 355\*, 380\*. XII, 95, 227.
- Oppunda h:d, Södermanlands län. B, 260, 261, 262, 263, 266, 536—589. III, 39. V, 39, 41, 129\*—278\*, 287\*, 372\*. VI, 31, 33, 34. XII, 11, 20, 43, 186, 194, 210.
- Ore s:n, Kopparbergs län. B, 433. III, 43. V, 207, 340\*, 363, 393\*. VI, 102.
- Oregon. Bevattningsfond. XIV N:r 3 s. 17. — Domänsvindlier. XIV N:r 3 s. 66. — Handelsvärde å jord. XIV N:r 3 s. 80, 87. — Kolonisation. XIV N:r 3 s. 63. — Svenskar i. XX, 114, 115, 116. — Unionsdomäner. XIV N:r 3 s. 36.
- Oresjön. B, 432. VI, 101.
- Orkesta s:n, Stockholms län. V, 281\*, 350\*, 370\*. XII, 25, 204.
- Orkneyöarna. XIV N:r 1 s. 46.
- Orlunda s:n, Östergötlands län. V, 292\*, 352\*, 374\*. XII, 56, 214.
- Ormesberga s:n, Kronobergs län. V, 297\*, 353\*, 376\*. XII, 69, 218.
- Ornunga s:n, Alfsborgs län. V, 322\*, 359\*, 386\*. XII, 137, 241.
- Ornö s:n, Stockholms län. V, 283\*, 350\*, 371\*. XII, 30, 206.
- Orrefors, Kronobergs län. B, 294. VI, 50.
- Orsa finnmark, Gäfleborgs län. B, 447. V, 222. VI, 105, 107.
- Orsa provinsialläkaredistrikt, Kopparbergs län. XVII, 219.
- Orsa s:n, Kopparbergs län. B, 440, 738. V, 208, 340\*, 363\*, 393\*. VI, 103. XIII, 53.
- Orsa tingslag, Kopparbergs län. B, 228, 432, 433, 434, 435, 436, 437, 536—589. III, 43. V, 8, 200, 201, 208, 129\*—278\*, 340\*, 393\*. VI, 101, 102. XII, 16, 200.
- Orsasjön. B, 432. VI, 101.
- Ortalaviken. VI, 25.
- Ortocerkalk. VI, 14, 15.
- Orust. B, 364. VI, 78. XVII, 159, 203. — Se äfven Orusts Västra och Östra härader.
- Orusts provinsialläkaredistrikt, Göteborgs och Bohus län. B, 368. XVII, 203.
- Orusts Västra h:d, Göteborgs och Bohus län. B, 360, 361, 365, 536—589. V, 125, 129, 129\*—278\*, 318\*, 385\*. VI, 79. XII, 14, 21, 127, 189, 198, 238. Se äfven Orust.
- Orusts Östra h:d, Göteborgs och Bohus län. B, 360, 361, 536—589. V, 125, 129, 129\*—278\*, 318\*, 385\*. XII, 14, 21, 127, 189, 198, 238. Se äfven Orust.
- Osby s:n, Kristianstads län. B, 330. III, 40. V, 97, 307\*, 355\*, 380\*. XII, 95, 228.
- Oskars s:n, Kalmar län. V, 79, 300\*, 354\*, 377\*. XII, 77, 221.
- Oskarshamn. B, 236, 299, 305. III, 40. V, 77, 81, 5\*, 301\*, 354\*, 401\*—409\*. VIII N:r 6 s. 57.



- Oskarsström, Hallands län. B, 356. V, 118. VI, 75. XX, 108.
- Oskarsströms provinsialläka-redistrikt, Hallands län. XVII, 202.
- Oslättfors, Gäfleborgs län. B, 455. V, 217. VI, 107.
- Ost. XIII, 49. — Importpriser i England. XIII, 50. — In- och utförsel af. XIII, 42.
- Ostindien Hvetedding och export. XIII, 39, 40.
- Ostpreussen. Befolkningsförhållanden (jämfte in- och utvandring). IV, 78, 92. — Inre kolonisationen, se XIV N:r 2.
- Othems s:n, Gottlands län. B, 311. V, 302\*, 354\*, 378\*. XII, 82, 223.
- Ottarps s:n, Malmöhus län. V, 310\*, 356\*, 381\*. XII, 105, 231.
- Ottenby, Öland. VIII N:r 6 s. 15, 30, 43.
- Otterstads s:n, Skaraborgs län. V, 331\*, 361\*, 390\*. XII, 163, 250.
- Ottravads s:n, Skaraborgs län. V, 327\*, 360\*, 388\*. XII, 152, 246.
- Ovikens s:n, Jämtlands län. B, 483. V, 243, 347\*, 364\*, 395\*.
- Ovikens tingslag, Jämtlands län. B, 477, 479, 480, 481, 482, 536—589. V, 240, 243, 129\*—278\*, 347\*, 395\*. VI, 113, 115. XII, 17, 201.
- Oviksfjällen. B, 477. VI, 112.
- Oxar. B, 92, 98. XIII, 46. — Häradsvi. V, 250\*. — Importpriser i England. XIII, 50. — Länsvis. V, 120\*.
- Oxelösund, Södermanlands län. B, 263, 266. V, 40. VI, 36. XIII, 65.
- Oxenstierna, Axel. XVI, 55, 56, 57.
- Oxie h:d, Malmöhus län. V, 105, 106, 129\*—278\*, 309\*, 381\*. VI, 69, 70. X, 85. XII, 13, 21, 102, 189, 197, 230. XIX, 54.
- Oxies s:n, Malmöhus län. B, 338, 339, 342, 344, 345, 536—589. V, 309\*, 357\*, 381\*. XII, 102, 230.
- Oxkött. Importpriser i England. XIII, 50.
- Pajala s:n, Norrbottens län. B, 511, 512, 514, 536—589. V, 261, 265, 148\*, 158\*, 176\*, 194\*, 212\*, 230\*, 248\*, 266\*, 276\*, 349\*, 364\*, 369\*, 396\*. XII, 18, 202.
- Palmgren, Axel, direktör; författat en artikel i Bilaga XV. XV, 7.
- Paludan-Müller, F. XVI, 84.
- Paoletti, Lamberto. XVIII, 40.
- Papp och papper. XIII, 79, 81, 83. — In- och utförsel af. B, 122, 125. XIII, 85, 98, 100. XIX, 17.
- Paris. Svenskar i. XX, 107.
- Parlamentarism. B, 838.
- Parnell, Ch. S. XIV N:r 1 s. 67.
- Partille s:n, Göteborgs och Bohus län. B, 361. V, 126, 317\*, 358\*, 384\*. X, 85. XII, 125, 237.
- Pass-skyldighetens upphäfvande. I, 12.
- Pataholm, köping, Kalmar län. XII, 221.
- Patentlag. B, 147, 185.
- Patriotismen och affärlifvet. XIX, 107.
- Pauliström, Kalmar län. B, 304. VI, 55.
- Pauperismen bland den obesutna landsbefolkningen. XI, 74, 87.
- Pehrsson, P. XX, 11.
- Pelarne s:n, Kalmar län. V, 299\*, 354\*, 377\*. XII, 74, 220.
- Pelsverk. In- och utförsel af. XIII, 100.
- Penn, William. XX, 123.
- Penningeväsendet. B, 57, 63, 77, 102, 118.
- Pennsylvania. XX, 123. — Handelsvärde å jord. XIV N:r 3 s. 86. — Svenskar i. XX, 115, 116.
- Penrose, Ch. W. III, 35.
- Persberg, Värmlands län. B, 399, 407. VI, 89, 90.
- Pershyttefältet, Örebro län. B, 412. VI, 93.
- Persiennefabriker. XIII, 54.
- Persnäs s:n, Öland. V, 80, 300\*, 354\*, 377\*. VIII N:r 6 s. 7, 9, 10, 12, 14, 16, 18, 20, 22, 24, 29, 38, 44, 46, 52, 59, 60, 72, 78, 81. XII, 78, 221.
- Persson Leander, Ax. Alb., emigrantagent. II, 36, 40, 50, 69.
- Perstorps s:n, Kristianstads län. V, 98, 305\*, 356\*, 379\*. XII, 91, 226.
- Petersburg. Svenskar i. XX, 92, 93.
- Petersburgstandard. XIII, 58.
- Petersen, Kuno. XX, 32.
- Peterson, P., immigrantmissionär, New York. II, 140.
- Pettersson, A. E., provinsialläkare. B, 385. XVII, 211.
- Pettersson, A. J. XIX, 40.
- Petroleum. Importpriser i Hamburg. XIII, 86.
- Petroleummaskiner. Se Motorer.
- Philadelphia. Svenskar i. XX, 119.
- Pigor (anställda inom jordbruket). XI, 25. — Länsvis. IX, 229 o. ff.
- Pihlgren, Johan, kommerseråd. B, 32.
- Pinchot, Gifford. XIV N:r 3 s. 71.
- Pipfabriker. XIII, 54.
- Pira, Sigurd, kronolänsman. B, 287, 638. XVII, 101.
- Piteå. B, 511, 513, 514, 516. V, 267, 5\*, 349\*, 364\*, 369\*.
- Piteå landsförsamling, Norrbottens län. B, 511, 512, 514, 536—589. V, 261, 262, 148\*, 158\*, 176\*, 194\*, 212\*, 230\*, 248\*, 266\*, 276\*, 349\*, 364\*, 369\*, 396\*. VI, 122. XII, 18, 202.
- Piteå provinsialläka-redistrikt, Norrbottens län. B, 523. XVII, 225.
- Pjätteryds s:n, Kronobergs län. V, 71, 298\*, 353\*, 376\*. XII, 71, 219.
- Plankor. Se Bräder och plankor.
- Plankstump. Se Bräd- och plankstump.
- Plunkett, Horace. XIV N:r 1 s. 55, 62, 75, 81.
- Plåtar. In- och utförsel af. XIII, 104.
- Polacksbacken, Uppsala län. VI, 31.
- Polen. In- och utvandring. IV, 34, 125.
- Polentz, W. v. XIV N:r 3 s. 90.
- Polygamislag. Förenta Staterna. III, 32.
- Pommern. Befolkningsförhållanden. IV, 78, 92. — Inre kolonisationen. XIV N:r 2.
- Potatisoddingen. B, 332.
- Pommerska kriget. B, 51.
- Porfyrer. VI, 8.
- Porjusfallen, Norrbottens län. B, 516. VI, 17, 122.
- Porla, Örebro län. V, 184.
- Porslin. In- och utförsel af. XIII, 100.
- Porter. XIII, 82.
- Portland, Oregon. Svenskar i. XX, 119.
- Portugal. Befolkningsförhål-



- landen. B, 594. IV, 37, 78.  
— In- och utvandring. IV, 37, 104, 113, 114, 122, 125. XX, 109. — Tulluppbörd. XIII, 95. — Utvandringslagstiftning. I, 17, 46.
- Posen. Befolkningsförhållanden. IV, 78, 92. — Inre kolonisationen. XIV N:r 2. — Potatisodlingen. B, 332.
- Possessionater. Länsvis. IX, 228 o. ff.
- Post, R. von. XIX, 64.
- Postväsendet. B, 172, 806.
- Postsparbanken. B, 185.
- Potatisodlingen. B, 60, 87, 89, 91, 92, 93, 94, 96, 102, 108, 119, 133, 144, 728. VI, 18. XIII, 37, 38. — Häradsvis. V, 232\*. — In- och utförelse. XIII, 42. — Länsvis. V, 116\*, 117\*. — Samband med folkökningen. B, 109. VIII N:r 1 s. 5. VIII N:r 4 s. 19. VIII N:r 5 s. 8. VIII N:r 6 s. 27.
- Potatissjukan. B, 127. IV, 5.
- Pratt, Orson. III, 44.
- Prescott Hall. XX, 132.
- Preussen. Befolkningsrörelse. IV, 78, 92. — Inre kolonisationen. B, 724. IV, 27. XIV N:r 2. — Järnvägar, statsinköp af enskilda. B, 810. — Svenskar i. XX, 95. — Utvandringslagstiftning. I, 17.
- Prisfluktuationer. B, 138, 143, 178, 191, 203. XIII, 40, 75, XVIII, 114.
- Prisindex. Sauerbecks. B, 156, 158, 191. XIII, 21, 23, 25. XIV N:r 1 s. 2.
- Produktplakatet. B, 63.
- Protektionismen. B, 192, 775.
- Providence, Rhode Island. Svenskar i. XX, 119.
- Prärierna. Nybyggare å. XIV N:r 3 s. 58.
- Prästboställen, skiftning af. VIII N:r 2 s. 70. VIII N:r 3 s. 54.
- Prästeståndet. B, 82. IX, 50.
- Prästö amt, Danmark. Svenskar i. XX, 75.
- Puddling. XIII, 69.
- Pukeberg, Kalmar län. B, 304. VI, 55.
- Pultava. XVI, 41.
- Pyrenaiska halfön. Utvandring. IV, 39. Se äfven Spanien samt Portugal.
- Pålsboda, Örebro län. V, 182.
- Påskallavik, köping, Kalmar län. XII, 221.
- Pärälffvens revir, B, 520. XVII, 95.
- Qvantenburg. VIII N:r 4 s. 64.
- Rackeby s:n, Skaraborgs län. V, 331\*, 361\*, 390\*. XII, 163, 250.
- Raffinadbly. XIII, 71.
- Raffinadkoppar. XIII, 71.
- Rafunda s:n, Kristianstads län. V, 308\*, 356\*, 380\*. XII, 97, 228.
- »Ragunda bottnar.» B, 478. VI, 114.
- Ragunda s:n, Jämtlands län. B, 478, 483. V, 241, 346\*, 364\*, 367\*, 395\*. VI, 113.
- Ragunda tingslag, Jämtlands län. B, 479, 480, 481, 482, 484, 536—589. V, 9, 240, 241, 129\*—278\*, 346\*, 395\*. VI, 115, 116. XII, 17, 201.
- Raiffeisenskalänekassorna. B, 706.
- Ramdala s:n, Blekinge län. B, 320 (pastoratet). III, 40. V, 91, 304\*, 355\*, 379\*. XII, 88, 225.
- Ramhall, Uppsala län. B, 257. VI, 28.
- Ramkvilla s:n, Jönköpings län. V, 295\*, 352\*, 375\*. XII, 62, 216.
- Ramnäs bruk, Västmanlands län. B, 429. VI, 99.
- Ramnäs s:n, Västmanlands län. B, 426. III, 43. V, 193. 337\*, 362\*, 392\*. XII, 177, 255.
- Ramsbergs s:n i Örebro och Västmanlands län. V, 186, 336\*, 362\*, 392\*. XII, 175, 254.
- Ramsele s:n, Västernorrlands län. B, 468. V, 234, 345\*, 364\*, 366\*, 395\*.
- Ramsele tingslag, Västernorrlands län. B, 464, 465, 466, 469, 471, 536—589. V, 228, 234, 129\*—278\*, 345\*, 395\*. VI, 110, 111, 112. XII, 17, 201.
- Ramsjö s:n, Gäfveborgs län. B, 453. V, 222, 343\*, 363\*, 365\*, 394\*.
- Ramsta s:n, Uppsala län. V, 285\*, 351\*, 371\*. XII, 36, 207.
- Ramstedt, Viktor. XIX, 53.
- Ramsåsa s:n, Malmöhus län. V, 313\*, 356\*, 383\*. XII, 113, 233.
- Ramsättra tall, Öland. VIII N:r 6 s. 27.
- Ramundeboda, Örebro län. B, 415.
- Randers amt, Danmark. Svenskar i. XX, 75.
- Ransbergs s:n, Skaraborgs län. V, 326\*, 361\*, 383\*. XII, 148, 245.
- Ransäters s:n, Värmlands län. B, 402. V, 168, 332\*, 362\*, 390\*. XII, 165, 241.
- Rappestads s:n, Östergötlands län. V, 290\*, 352\*, 373\*. XII, 49, 212.
- Raphael, Axel, fil. doktor, jur. kand. B, 111. XIV N:r 1 s. 36.
- Rasbo h:d, Uppsala län. B, 251, 253, 254, 256, 536—589. V, 29, 30, 33, 129\*—278\*, 286\*, 372\*. VI, 27, 29. XII, 10, 20, 37, 186, 194, 208.
- Rasbo s:n, Uppsala län. V, 286\*, 351\*, 372\*. XII, 37, 208.
- Rasbokils s:n, Uppsala län. V, 286\*, 351\*, 372\*. XII, 37, 208.
- Raus (Råhus) s:n, Malmöhus län. B, 340. V, 110, 310\*, 356\*, 381\*. XII, 104, 230.
- Reallöner (för vissa arbetare). B, 140.
- Read Smoot. III, 35.
- Rebbelberga länsmansdistrikt, Kristianstads län. B, 334. XVII, 112.
- Rebbelbergas s:n, Kristianstads län. V, 306\*, 355\*, 380\*. XII, 92, 227.
- Rederilän. XIX, 80, 81, 85.
- Redslareds s:n, Älfsborgs län. V, 322\*, 359\*, 387\*. XII, 137, 241.
- Redvägs h:d, Älfsborgs län. B, 369, 371, 372, 375, 376, 536—589. III, 42. V, 138, 142, 129\*—278\*, 322\*, 386\*. VI, 81, 82, 83. XII, 14, 22, 140, 190, 198, 242.
- Referendum. B, 838.
- Reformationen. B, 833.
- Reffele s:n, Jönköpings län. V, 296\*, 353\*, 376\*. XII, 65, 217.
- Refsunds s:n, Jämtlands län. B, 480, 483, 491. V, 241, 346\*, 364\*, 367\*, 395\*. XVII, 183 (pastoratet).
- Refsunds (gamla) tingslag, Jämtlands län. B, 479, 480, 481, 483, 536—589. V, 9, 240, 241, 129\*—278\*, 346\*, 395\*. VI, 115. XII, 17, 201.
- Refvesjö s:n, Älfsborgs län. V, 322\*, 359\*, 387\*. XII, 137, 241.
- Refvinge s:n, Hallands län. V, 315\*, 357\*, 383\*. XII, 119, 235.



- Refvinge s:n, Malmöhus län. V, 311\*, 357\*, 382\*. XII, 108, 232.
- Regeringsrätten. B, 839.
- Regna s:n, Östergötlands län. B, 268. V, 291\*, 352\*, 374\*. VI, 36. XII, 52, 213.
- »Regnskugga.» VI, 17, 19.
- Reijmyra, Östergötlands län. B, 277. VI, 41.
- Reinholdsfors bruk, Värmlands län. VIII N:r 2 s. 8.
- Rekarne. B, 260, 262. VI, 32. X, 85. Se äfven Väster- och Öster-Rekarne.
- Rekognitionsskogar. XIII, 52, 53.
- Religionsfrihet. B, 80.
- Religionsförföljelser. B, 857.
- Remmarlöfs s:n, Malmöhus län. V, 311\*, 356\*, 382\*. XII, 107, 231.
- Remmene s:n, Älfsborgs län. V, 320\*, 359\*, 386\*. XII, 133, 240.
- Rengs s:n, Malmöhus län. V, 309\*, 357\*, 381\*. XII, 102, 230.
- Rengsjö s:n, Gäfleborgs län. B, 453. V, 220, 342\*, 363\*, 365\*, 394\*.
- Rennelanda s:n, Älfsborgs län. V, 324\*, 359\*, 387\*. VIII N:r 4 s. 4, 5, 7, 8, 9, 11, 13, 17, 18, 23, 27, 50, 59, 93. XII, 144, 243.
- Renneslöfs s:n, Hallands län. V, 314\*, 358\*, 383\*. XII, 118, 235.
- Renström, Carl. XX, 108.
- Reparationsarbeten, skeppsvarfs. B, 800.
- Repplinge s:n, Öland. V, 301\*, 354\*, 373\*. VIII N:r 6 s. 7, 9, 10, 12, 14, 16, 18, 20, 22, 24, 29, 48, 57. XII, 78, 222.
- Representation, Sveriges, i utlandet. B, 880.
- Repre-entationsfrågan. B, 163.
- Resebyråer. I, 19, 28, 79, 106. II, 77. Se ock Utvandring-lagstiftning.
- Resele s:n, Västernorrlands län. B, 468. V, 234, 345\*, 363\*, 366\*, 395\*.
- Resele tingslag, Västernorrlands län. B, 464, 465, 466, 469, 471, 536—589. V, 228, 229, 234, 129\*—278\*, 345\*, 395\*. VI, 110, 112. XII, 17, 201.
- Reslöfs s:n, Malmöhus län. V, 311\*, 356\*, 382\*. XII, 106, 231.
- Resmo s:n, Öland. V, 301\*, 354\*, 378\*. VIII N:r 6 s. 7, 10, 12, 14, 16, 18, 20, 22, 24, 29, 48, 61, 81. XII, 79, 222.
- Resteröds s:n, Göteborgs och Bohus län. V, 318\*, 358\*, 384\*. XII, 126, 237.
- Reuterskiöld, C. A., professor. XX, 15, 39.
- Reval. Svenskar i. XX, 93.
- Revisionsväsendet. B, 791.
- Rhenlandet. Befolkningsförhållanden. IV, 27, 78, 92. — Inre kolonisationen. XIV N:r 2
- Rhode Island. Handelsvärde å jord. XIV N:r 3 s. 86. — Svenskar i. XX, 114, 115, 116.
- Riala s:n, Stockholms län. V, 283\*, 350\*, 370\*. XII, 29, 206.
- Ribe amt, Danmark. Svenskar i. XX, 75.
- Richards, W. A. XIV N:r 3 s. 71.
- Riddarhyttan, Västmanlands län. B, 429. VI, 98, 99.
- Rietz, S. V., provinsialläkare. XVII, 199.
- Riga. Svenskar i. XX, 93.
- Riksbanken. B, 77, 779, 781.
- Riksföreningen för svenskhetens bevarande i utlandet. XX, 7, 57.
- Rikskommittén för immigrationsfrågans studium i Förenta Staterna. XX, 134.
- Rimbo s:n, Stockholms län. B, 246. V, 282\*, 350\*, 370\*. VI, 21. XII, 27, 205.
- Ringamåla s:n, Blekinge län. V, 92, 305\*, 355\*, 379\*. XII, 89, 226.
- Ringarums s:n, Östergötlands län. V, 52, 291\*, 352\*, 373\*. XII, 51, 212.
- Ringköbings amt, Danmark. Svenskar i. XX, 75.
- Rinkaby s:n, Kristianstads län. V, 307\*, 355\*, 380\*. XII, 95, 228.
- Rinkaby s:n, Örebro län. V, 334\*, 362\*. XII, 171, 253.
- Rinna s:n, Östergötlands län. V, 54, 292\*, 351\*, 374\*. XII, 55, 214.
- Rinnfors bruk, Värmlands län. VIII N:r 2 s. 8.
- Ripsa s:n, Södermanlands län. V, 287\*, 351\*, 372\*. XII, 40, 209.
- Riseberga s:n, Kristianstads län. V, 305\*, 356\*, 379\*. XII, 91, 226.
- Risekatslösa s:n, Malmöhus län. V, 110, 310\*, 357\*, 381\*. XII, 104, 230.
- Risinge, Öland. VIII N:r 6 s. 49.
- Risinge s:n, Östergötlands län. B, 272. V, 48, 291\*, 352\*, 374\*. XII, 52, 213.
- Risveden, Älfsborgs län. XVII, 208.
- Roasjö s:n, Älfsborgs län. V, 322\*, 359\*, 387\*. XII, 138, 241.
- Roberg, Thorsten. B, 802.
- Robertsfors bruk, Västerbottens län. B, 495. V, 250, 251, 252, 348\*, 364\*.
- Robertsfors såg, Västerbottens län. B, 500. VI, 119.
- Rockford, Illinois. Svenskar i. VIII N:r 6 s. 78. XVII, 162. XX, 117, 119.
- Rofbruk. VIII N:r 4 s. 29, 33, 48. — I Förenta Staterna. XIV N:r 3 s. 67.
- Rogberga s:n, Jönköpings län. V, 61, 293\*, 353\*, 375\*. XII, 58, 215.
- Rogslösa s:n, Östergötlands län. V, 55, 293\*, 351\*, 374\*. XII, 56, 214.
- Rogsta s:n, Gäfleborgs län. B, 453. V, 221, 342\*, 363\*, 365\*, 394\*.
- Rohtlieb, Curt, jur. kand. B, 683.
- Rolfstorps s:n, Hallands län. V, 120, 316\*, 358\*, 384\*. XII, 121, 236.
- Roma s:n, Gottlands län. V, 301\*, 354\*, 378\*. XII, 81, 222.
- Roma sockerbruk, Gottlands län. B, 311, 313. V, 86. VI, 58. XVII, 32.
- Romelanda s:n, Göteborgs och Bohus län. V, 317\*, 358\*, 384\*. XII, 125, 237.
- Romeleklint. B, 336. VI, 67, 70.
- Romfartuna s:n, Västmanlands län. V, 337\*, 362\*, 392\*. XII, 178, 256.
- Rommele (Romeleds) s:n, Älfsborgs län. V, 139, 320\*, 360\*, 385\*. VIII N:r 5 s. 5, 7, 11, 22. XII, 131, 239.
- Romsdals amt, Norge. Svenskar i. XX, 60.
- Rone s:n, Gottlands län. V, 304\*, 354\*, 379\*. XII, 86, 224.
- Ronneby. B, 236, 319, 320, 321. V, 91, 92, 93, 5\*, 305\*, 355\*. XVII, 199.
- Ronneby landsförsamling, Blekinge län. V, 91, 305\*, 355\*, 379\*. XII, 89, 225.



- Ronneby provinsialläkaredistrikt, Blekinge län. XVII, 199.
- Ronneby-ån. B, 324. VI, 62.
- Roosevelt, Theodore. B, 7. XIV N:r 3 s. 41, 50, 68, 73, 106, 107, 114.
- Rosenius, K. O. B, 136.
- Rosing, L. A. XX, 147.
- Roskilde amträds-krets. Svenskar i. XX, 75.
- Roslagen. Befolkningsförhållanden. B, 245. V, 17. — Statistareklassen. B, 687. XVII, 189. — Torpareklassen. XI, 60.
- Roslags-Bro s:n, Stockholms län. V, 282\*, 350\*, 370\*. XII, 27, 205.
- Roslags-Kulla s:n, Stockholms län. V, 283\*, 350\*, 370\*. XII, 30, 206.
- Rosman, Holger, fil. doktor. XIX, 64.
- Ross, Skottland. XIV N:r 1 s. 46, 48.
- Rostock. Svenskar i. XX, 97, 98, 100.
- Rotfruktsodlingen. B, 91. VIII N:r 2 s. 21, 25, 36, 39, 43, 45. 56. VIII N:r 3 s. 19. VIII N:r 4 s. 44, 50, 51. VIII N:r 5 s. 13, 21. VIII N:r 6 s. 49. XIII, 32. XVII, 14, 15, 17, 21, 23, 25, 28, 33, 34, 40, 41, 44, 53, 59, 61, 66, 71, 74, 78, 81, 102. — Häradsvi. V, 215\*. — Länsvis. V, 116\*.
- Rotterdam. Svenskar i. XX, 106.
- Roxen. B, 277. VI, 40, 42.
- Rudskoga s:n, Värmlands län. V, 167, 331\*, 362\*, 390\*. XII, 164, 250.
- Rullshyttfältet. Kopparbergs län. B, 432. VI, 101.
- Rullstensåsar. VI, 10.
- Rumskulla s:n, Kalmar län. V, 76, 299\*, 354\*, 377\*. XII, 74, 220.
- Rumänien. Befolkningsförhållanden. IV, 82, 97, 98. — Utvandring. IV, 122, 125. — Tulluppbörd. XIII, 95.
- Rundvirke. Utförel af. XIII, 58.
- Runeberg, J. L. XVI, 51, 62.
- »Runnare.» XX, 158.
- Runstens h:d, Öland. B, 299, 300, 302, 536—589, 605. V, 74, 75, 80, 129\*—278\*, 300\*, 377\*. VIII N:r 6 s. 6, 7, 10, 12, 14, 16, 18, 20, 22, 24, 31, 36, 37, 38, 76. XII, 12, 21, 78, 188, 196, 221.
- Runstens s:n, Öland. V, 300\*, 354\*, 377\*. VIII N:r 6 s. 7, 10, 12, 13, 14, 16, 18, 20, 22, 24, 29, 31, 76. XII, 78, 221.
- Runtuna s:n, Södermanlands län. V, 287\*, 351\*, 372\*. XII, 40, 209.
- Ruotivara, Norrbottens län. B, 509. VI, 16, 120.
- Russin. In- och utförel af. XIII, 99.
- Rute s:n, Gottlands län. V, 302\*, 354\*, 378\*. XII, 83, 223.
- Rute ting, Gottlands län. B, 310, 311, 313, 536—589. V, 85, 86, 129\*—278\*, 302\*, 378\*. VI, 58. XII, 12, 21, 83, 188, 196, 223.
- Rya s:n, Kristianstads län. V, 98, 306\*, 355\*, 379\*. XII, 91, 226.
- Ryda s:n, Skaraborgs län. V, 329\*, 361\*, 389\*. XII, 159, 249.
- Rydaholms s:n, Jönköpings län. V, 295\*, 352\*, 375\*. XII, 64, 217.
- Rydberg, Viktor. XVI, 80. XVIII, 15.
- Rydboholm, Älfsborgs län. B, 377. VI, 84.
- Rydeman, I. N., kyrkoherde. B, 296. XVII, 148.
- Ryds elektriska kraftstation. — Häradsvi. V, 215\*. — Kronobergs län. B, 295. VI, 50.
- Ryds s:n, Skaraborgs län. V, 326\*, 361\*, 388\*. XII, 149, 245.
- Rydö pappersbruk, Hallands län. B, 355. VI, 75.
- Rymning af sjöfolk. I, 5, 8.
- Ryska Asien. Svenskar i. XX, 92.
- Ryssby s:n, Kalmar län. V, 78, 300\*, 354\*, 377\*. XII, 76, 221.
- Ryssby s:n, Kronobergs län. V, 298\*, 353\*, 376\*. XII, 71, 219.
- Ryssland. Befolkningsförhållanden. B, 594. IV, 33, 78, 92. — In- och utvandring. IV, 33, 104, 113, 122. XX, 91. — Jordbruk. IV, 35. — Stenkol förbrukning. XIII, 78. — Sveriges handel med. XIII, 92. XIX, 21. — Tulluppbörd. XIII, 95. — Utvandringslagstiftning. I, 47, 94.
- Ryvstads s:n, Östergötlands län. V, 290\*, 352\*, 373\*. XII, 49, 212.
- Ryttaretorp. XI, 10, 27. — Länsvis. Se Soldat-, ryttare- och båtsmanstorp.
- Rytterne s:n, Västmanlands län. V, 193, 337\*, 362\*, 392\*. XII, 177, 255.
- Råby-Rekarne s:n, Södermanlands län. V, 288\*, 351\*, 372\*. XII, 44, 210.
- Råby-Rönös s:n, Södermanlands län. V, 287\*, 351\*, 372\*. XII, 41, 209.
- Råda s:n, Göteborgs och Bohus län. B, 361. V, 126, 317\*, 358\*, 384\*. XII, 124, 237.
- Råda s:n, Skaraborgs län. V, 331\*, 361\*, 390\*. XII, 162, 250.
- Rådene s:n, Skaraborgs län. V, 158, 327\*, 360\*, 388\*. XII, 151, 246.
- Rådmansö s:n, Stockholms län. B, 246. V, 282\*, 350\*, 370\*. XII, 28, 205.
- Råg. B, 87, 91, 92, 93, 94, 95, 728. VI, 18. VIII N:r 3 s. 17. XIII, 33, 34, 36, 37, 38. — Häradsvi. V, 232\*. — Importpriser i Hamburg. XIII, 44. — In- och utförel af. B, 101, 194. XIII, 42. — Länsvis. V, 117\*. — Markegångspris. B, 104. XIII, 22, 39.
- Råggårds s:n, Älfsborgs län. V, 324\*, 359\*, 387\*. VIII N:r 4 s. 4, 5, 7, 8, 9, 11, 13, 17, 18, 22, 26, 34, 49, 59. XII, 144, 243.
- Rågmjöl. XIII, 82. — In- och utförel af. XIII, 42.
- Råkoppar. XIII, 71.
- Råneå s:n, Norrbottens län. B, 511, 512, 514, 536—589, 749. III, 45. V, 261, 263, 148\*, 158\*, 176\*, 194\*, 212\*, 230\*, 248\*, 266\*, 276\*, 349\*, 364\*, 369\*, 396\*. VI, 122. XII, 18, 202. XVII, 81.
- Rångedala s:n, Älfsborgs län. V, 321\*, 359\*, 386\*. XII, 134, 240.
- Råsockerbruk. XIII, 79, 82.
- Råå, Malmöhus län. B, 346. VI, 72.
- Råvaror. XIX, 63, 69. — Importpriser i Hamburg och England. XIII, 86. — Införel af (för produktionsändamål). B, 124. XIII, 84.
- Rälla tall, Öland. VIII N:r 6 s. 27, 28.
- Rälsspik. Utförel af. XIII, 71.
- Råmens s:n, Värmlands län. B, 402. V, 175, 331\*, 362\*, 390\*. XII, 164, 250.



- Ränken. VIII N:r 2 s. 3.  
Räntegårdsinstitutionen, i Preussen. XIV N:r 2.  
Rätans länsmandsdistrikt, Jämtlands län. XVII, 129.  
Rätans s:n, Jämtlands län. B, 483, 489. V, 245, 348\*, 364\*, 368\*, 396\*. XVII, 129, 131.  
Rätt, för utländing, att besitta fast egendom och idka näring. XX, 43, 47.  
Rättare. IX, 14, 15, 55, 65, 72, 79, 87, 95, 103, 109, 116, 126, 132, 138. — Länsvis. IX, 251 o. ff.  
Rättviks s:n, Kopparbergs län. V, 207, 340\*, 363\*, 393\*.  
Rättviks tingslag, Kopparbergs län. B, 229, 433, 434, 435, 436, 437, 536—589. V, 8, 200, 201, 207, 129\*—278\*, 340\*, 393\*. VI, 102. XII, 16, 200.  
Rö s:n, Stockholms län. V, 282\*, 350\*, 370\*. XII, 27, 205.  
Rödbo s:n, Göteborgs och Bohus län. V, 317\*, 358\*, 384\*. XII, 124, 237.  
Rödeby »skogar», Blekinge län. XVII, 199.  
Rödeby s:n, Blekinge län. B, 326. V, 91, 304\*, 355\*, 379\*. XII, 88, 225.  
Rödene s:n, Älfsborgs län. V, 321\*, 359\*, 386\*. XII, 134, 240.  
Rödinge s:n, Malmöhus län. V, 313\*, 356\*, 383\*. XII, 113, 233.  
Rödsotsepidemier. B, 140, 148, 149.  
Rödöns s:n, Jämtlands län. B, 480, 483. V, 243\*, 347\*, 364\*, 367\*, 395\*.  
Rödöns tingslag, Jämtlands län. B, 477, 479, 480, 481, 482, 484, 536—589. V, 240, 243, 129\*—278\*, 347\*, 395\*. VI, 113, 115. XII, 17, 201.  
Röke s:n, Kristianstads län. V, 306\*, 356\*, 380\*. XII, 94, 227.  
Röks s:n, Östergötlands län. V, 292\*, 352\*, 374\*. XII, 54, 213.  
Rölanda s:n, Älfsborgs län. V, 147, 324\*, 359\*, 387\*. VIII N:r 3 s. 4, 5, 10, 12, 15, 16, 17, 18, 19, 21, 26, 34, 36, 42, 51. XII, 145, 244.  
Rölandaän. VIII N:r 3 s. 4.  
Rönnebergs h:d, Malmöhus län. B, 338, 339, 345, 536—589. V, 105, 106, 109, 129\*—278\*, 310\*, 381\*. VI, 70. XII, 13, 21, 106, 189, 197, 231.  
Rönneån. B, 333, 344. VI, 66, 71.  
Rönnängs kapell, Göteborgs och Bohus län. V, 318\*, 358\*, 385\*.  
Rönö h:d, Södermanlands län. B, 261, 262, 263, 266, 536—589. III, 39. V, 39, 40, 129\*—278\*, 287\*, 372\*. VI, 34, 36. XII, 11, 20, 41, 186, 194, 209.  
Rönö s:n, Östergötlands län. V, 291\*, 352\*, 374\*. XII, 52, 213.  
Rör och rördelar. In- och utförelse af. XIII, 104.  
Röra s:n, Göteborgs och Bohus län. B, 362. V, 129, 318\*, 358\*, 385\*. XII, 127, 238.  
Rörstrand. B, 63. VI, 22.  
Rörums s:n, Kristianstads län. V, 308\*, 356\*, 380\*. XII, 98, 228.  
Rösiö, P. J., landbrukslärare. B, 707. VIII N:r 1 s. 23. VIII N:r 4 s. 52. XVII, 103.  
Rösträtt. B, 204, 836, 890. VIII N:r 2 s. 70, 72. — Kvinnors. B, 837.  
Röstskala, graderad. B, 843.  
Röstänga s:n, Malmöhus län. V, 110, 311\*, 356\*, 382\*. XII, 107, 231.  
Sachse, B. XIV N:r 3 s. 114.  
Sachsen, konungariket. Befolkningsförhållanden. IV, 78, 92. — Utvandringslagstiftning. I, 17.  
Sachsens, provinsen. Befolkningsförhållanden. IV, 78, 92. — Inre kolonisation. XIV N:r 2.  
Sagorsky. XIV N:r 3 s. 114.  
Sahlin, Carl, bruksägare. B, 759.  
Sala. B, 425, 430. III, 43. V, 196, 5\*, 338\*, 362\*, 401\*—409\*. VI, 32, 98.  
Sala distrikt inom Västmanlands läns hushållningssällskap. XVII, 60, 61.  
Sala landsförsamling, Västmanlands län. V, 192, 338\*, 363\*, 393\*. XII, 180, 256.  
Sala silfvergrufva. B, 429. VI, 16, 99.  
Salbergs fögderi, Västmanlands län. X, 86.  
Saleby s:n, Skaraborgs län. V, 328\*, 360\*, 389\*. XII, 154, 247.  
Salems s:n, Stockholms län. V, 22, 283\*, 350\*, 371\*. XII, 31, 206.  
Salmis. VI, 20.  
Salmonson, K. G. III, 57.  
Salpausselkä, Finland. VI, 48.  
Sals s:n, Skaraborgs län. V, 329\*, 360\*, 389\*. XII, 157, 248.  
Salt. Exportpriser i England. XIII, 74. — In- och utförelse af. XIII, 73, 103.  
Salt Lake City. III, 8, 12, 44. — Svenskar i. XX, 117, 119.  
Saltsjöbaden. V, 22.  
Saltvattensfiske. XIII, 60.  
Saluvärde af fast egendom å landsbygden. Länsvis. X, 116.  
Samfärdsel. B, 147, 806. XIII, 115. — Befolkning lefvande af. Se Yrkesfördelning. — Se äfven Kommunikationer, Järnvägar och Landsvägar samt under Länsvis.  
Samhällsklasserna, förhållandet mellan de olika. B, 834.  
Samsioe, B. E. XIX, 64.  
Samtrafikstariffer. XIX, 71.  
Samuelsson, C., pastor. VII, 8. XX, 131.  
Sandarne, Gäfleborgs län. B, 455. VI, 108.  
Sanda s:n, Gottlands län. V, 303\*, 355\*, 378\*. XII, 85, 224.  
Sandby, Öland. VIII N:r 6 s. 44, 80.  
Sandby s:n, Öland. V, 301\*, 354\*, 378\*. VIII N:r 6 s. 7, 10, 12, 14, 16, 18, 20, 22, 24, 29, 49, 63. XII, 79, 222.  
Sandeberg, John af. XIX, 40.  
Sandhems s:n, Skaraborgs län. V, 327\*, 360\*, 388\*. XII, 153, 247.  
Sandhults s:n, Älfsborgs län. V, 141, 323\*, 360\*, 386\*. XII, 142, 243. XVII, 46.  
Sandserys s:n, Jönköpings län. B, 282. V, 61, 294\*, 353\*, 375\*. XII, 58, 215.  
Sandsjö, E., ingenjör. B, 816.  
Sandstedt, Emil. XVII, 26.  
Sandström, J. A., kyrkoherde. B, 288. XVII, 144.  
Sandvik, Västerbottens län. B, 500. VI, 119.  
Sandviken, Öland. VI, 53. VIII N:r 6 s. 57, 60, 72, 75.  
Sandviken, järnverk, Gäfleborgs län. B, 160, 455. V, 218. VI, 107. XIX, 31.  
Sandviks s:n, Jönköpings län. V, 63, 296\*, 352\*, 376\*. XII, 65, 217.  
Sandvikstjärnet. VIII N:r 2 s. 21.



- Sandö, Västernorrlands län. B, 63. V, 233.
- San Francisco. Svenskar i. XX, 119.
- S:t Anna s:n, Östergötlands län. V, 52, 291\*, 352\*, 374\*. XII, 51, 212.
- S:t Ibbs s:n, Malmöhus län. V, 310\*, 357\*, 381\*. XII, 105, 231.
- S:t Ilians s:n, Västmanlands län. V, 191, 336\*, 362\*, 392\*. XII, 176, 179, 255, 256.
- S:t Johannes s:n, Östergötlands län. V, 51, 291\*, 352\*, 374\*. XII, 53, 213.
- S:t Larss:n, Östergötlands län. V, 49, 290\*, 352\*, 373\*. XII, 50, 212.
- S:t Michelslän, Finland. Svenskar i. XX, 91.
- S:t Nikolais:n, Södermanlands län. V, 287\*, 351\*, 372\*. XII, 40, 209.
- S:t Olofs s:n, Kristianstads län. V, 100, 308\*, 356\*, 380\*. XII, 98, 228.
- S:t Olofs s:n, Stockholms län. V, 281\*, 350\*, 370\*. XII, 24, 204.
- S:t Paul, Förenta Staterna. Svenskar i. XX, 117, 119.
- S:t Pers s:n, Stockholms län. V, 281\*, 350\*, 370\*. XII, 24, 204.
- S:t Pers s:n, Östergötlands län. V, 293\*, 351\*, 374\*. XII, 56, 214.
- S:t Peters Klosters s:n, Malmöhus län. V, 311\*, 357\*, 382\*. XII, 109, 232.
- S:t Peters s:n, Älfsborgs län. B, 373. V, 140, 320\*, 360\*, 385\*. VIII N:r 5 s. 4, 5, 7, 11. XII, 132, 240.
- S:t Sigfrids s:n, Kalmar län. V, 79, 300\*, 354\*, 377\*. XII, 77, 221.
- Sannes s:n, Göteborgs och Bohus län. V, 319\*, 358\*, 385\*. XII, 128, 238.
- Santa Fé, Argentina. XVIII, 112.
- Sarpsborg. VIII N:r 3 s. 30.
- Sauerbecks prisindex. Se Prisindex, Sauerbecks.
- Saugbrugsföreningen, Fredrikshald. VIII N:r 3 s. 8, 27, 29, 30, 31, 32, 39, 45.
- Saxtorps s:n, Malmöhus län. V, 311\*, 357\*, 382\*. XII, 108, 232.
- Schartanamen. VIII N:r 4 s. 87.
- Schartans Handelsinstitut. B, 161.
- Schéele, Franz von. VIII N:r 2 s. 10.
- Schlesien. Befolkningsförhållanden. IV, 78, 92. — Inre kolonisationen. XIV N:r 2.
- Schleswig-Holstein. Befolkningsförhållanden. IV, 78, 92. — Inre kolonisationen. XIV N:r 2. — Svenskar i. XX, 95, 97.
- Schweiz. Befolkningsförhållanden. B, 594. IV, 30, 78. — In- och utvandring. IV, 7, 30, 104, 113, 122. — Järnvägar. B, 810. — Resehyriärer. I, 28, 106. — Tulluppbörd. XIII, 95. — Utvandringslagstiftning. B, 634, 635. I, 17, 26, 27, 28, 29, 30, 45, 46, 64, 65, 67, 68, 69, 70, 71, 72, 75, 76, 81, 90, 91, 92, 93, 94, 96, 106, 108, 109, 110, 111, 112, 114, 115, 116, 117, 118, 119, 122, 123, 124, 125, 126, 131, 132, 144, 146, 149, 151, 153, 154, 157, 158, 159, 169. — Utvandringspolitik. I, 26.
- Seattle, Wash. Svenskari. XX, 119.
- Sedelutgifningsrätt. B, 119.
- Seffle, se Säffle.
- Segelfartyg. Byggnadspris, för svenskbyggda. XIX, 84. — Svenska, registrerade. XIX, 82. — Se äfven Handelsflottan.
- Segersta s:n, Gäfleborgs län. B, 453. V, 219, 342\*, 363\*, 365\*, 394\*.
- Segerstads s:n, Skaraborgs län. V, 327\*, 360\*, 388\*. XII, 150, 246.
- Segerstads s:n, Värmlands län. V, 169, 332\*, 362\*, 390\*. XII, 166, 251.
- Segerstads s:n, Öland. V, 301\*, 354\*, 378\*. VIII N:r 6 s. 7, 10, 12, 14, 16, 18, 20, 22, 24, 29, 43, 52, 56. XII, 79, 222.
- Seglationsfrihet. B, 69.
- Seglinsberg, Västmanlands län. B, 429. VI, 99.
- Seglora s:n, Älfsborgs län. B, 373. V, 144, 323\*, 359\*, 386\*. XII, 140, 242.
- Sehman, Axel, kyrkoherde. B, 444. XVII, 176.
- Seine, dep. Svenskar i. XX, 107.
- Seine-Inférieure, dep. Svenskari. XX, 107.
- Selaön, Södermanland. VI, 33.
- Selebo h:d, Södermanlands län. B, 253, 261, 262, 263, 264, 536—589. V, 39, 40, 129\*—278\*, 289\*, 373\*. VI, 33, 34. XII, 11, 20, 46, 186, 195, 211.
- Selångers s:n, Västernorrlands län. B, 468. V, 229, 343\*, 364\*, 366\*, 394\*.
- Selångers tingslag, Västernorrlands län. B, 463, 464, 465, 466, 469, 536—589. V, 228, 229, 129\*—278\*, 343\*, 394\*. VI, 110. XII, 17, 201.
- Semester, arbetares. B, 821.
- Seminanter. Länsvis. IX, 196 o. ff.
- Seminghundra h:d, Stockholms län. B, 244, 245, 246, 536—589. V, 20, 21, 23, 129\*—278\*, 281\*, 370\*. XII, 10, 20, 25, 186, 194, 204.
- Sensini, Guido. XVIII, 44, 45.
- Separator, bolaget. B, 181, 182. XV, 10.
- Serbien. Befolkningsförhållanden. IV, 82, 97. — Tulluppbörd. XIII, 95. — Utvandring. IV, 122.
- Sergel, J. T. XVI, 39.
- Sering, M., prof. XIV N:r 2 s. 7, 71, 96, 169. XIV N:r 3 s. 11, 14, 21, 49, 53, 56, 57, 58, 67, 71, 73, 78, 79, 88, 89, 114.
- Serpentinstenar. VI, 8.
- Sevalla s:n, Västmanlands län. V, 337\*, 362\*, 392\*. XII, 176, 255.
- Sevede h:d, Kalmar län. B, 228, 299, 300, 302, 303, 536—589. V, 8, 72, 74, 75, 76, 129\*—278\*, 299\*, 377\*. VI, 53, 55. XII, 12, 20, 74, 187, 196, 220.
- Sexdräga s:n, Älfsborgs län. V, 322\*, 359\*, 387\*. XII, 138, 241.
- Shetlandsöarna. XIV N:r 1 s. 46.
- Siam. XIX, 14.
- Sibbarps s:n, Hallands län. V, 313\*, 357\*, 384\*. XII, 121, 236.
- Sibirien. Utvandring till. IV, 3.
- Sidenbladh, E., f. d. öfverdirektör. XIII, 29. XIV N:r 1 s. 8.
- Sidenbladh, K. B, 29.
- Sidensjö s:n, Västernorrlands län. B, 468. V, 235, 345\*, 364\*, 366\*, 395\*.
- Sidenväfnader. XIII, 82.
- Siende h:d, Västmanlands län. B, 425, 426, 428, 429, 536—589. V, 191, 192, 129\*—278\*, 336\*, 392\*. VI, 99, 100. XII, 16, 22, 176, 191, 200, 255.



- Siene s:n, Älfsborgs län. V, 321\*, 359\*, 386\*. XII, 133, 240.
- Sigtuna. B. 245. V, 24, 5\*, 284\*, 350\*. VI, 25.
- Silarna. VIII N:r 3 s. 4, 6, 28, 39.
- Silbodals s:n, Värmlands län. V, 333\*, 362\*, 391\*. VIII N:r 3 s. 4, 5, 12, 13, 18, 27, 28, 29, 39, 48, 52. XII, 168, 252.
- Silfbergs s:n, Kopparbergs län. B. 435. III, 43. V, 203, 339\*, 363\*, 393\*.
- Silfver. B. 141. XIII, 64, 71, 72. — Demonetisering. XIII, 27. — Priser. XIII, 23, 27. — Se äfven Guld- och silfverproduktionen.
- Silfverprecipitat. XIII, 71.
- Silfåkra s:n, Malmöhus län. V, 108, 311\*, 357\*, 382\*. XII, 108, 232.
- Siljan. VI, 8, 17, 101.
- Siljansnäs s:n, Kopparbergs län. B. 439. V, 206, 340\*, 363\*, 393\*.
- Silke. In- och utförsel af. XIII, 101.
- Silleruds s:n, Värmlands län. V, 333\*, 361\*, 391\*. VIII N:r 3 s. 4, 5, 8, 12, 13, 16, 21, 24, 25, 27, 28, 29, 31, 35, 38, 39, 42, 45, 52. XII, 167, 251.
- Sillfiske. B. 85, 88, 102. VI, 20. XIII, 60. XVII, 43.
- Sill, salt. In- och utförsel af. XIII, 62.
- Sillhöfda s:n, Blekinge län. V, 91, 305\*, 355\*, 379\*. XII, 88, 225.
- Sils s:n, Skaraborgs län. V, 330\*. 360\*, 390\*. XII, 161, 249.
- Silte s:n, Gottlands län. V, 304\*, 355\*, 379\*. XII, 86, 224.
- Siluriska bergarter. VI, 15.
- Simlinge s:n, Malmöhus län. V, 313\*, 356\*, 383\*. XII, 114, 234.
- Simonsson, J. D., direktör. B, 811.
- Simonstorps s:n, Östergötlands län. V, 50, 292\*, 352\*, 374\*. XII, 54, 213.
- Simris s:n, Kristianstads län. B, 330. V, 308\*, 356\*, 381\*. XII, 99, 229.
- Simrishamn. B, 329, 333, 334. III, 40. V, 101, 5\*, 309\*, 356\*. VI, 66, 67.
- Simtuna h:d, Västmanlands län. B, 425, 426, 536—589. V, 191, 192, 129\*—278\*, 338\*, 392\*. XII, 16, 22, 180, 191, 200, 256.
- Simtuna s:n, Västmanlands län. V, 192, 338\*, 362\*, 392\*. XII, 180, 256.
- Singer, symaskinsfabrik. XV, 19, 23, 25, 27.
- Sinnessjukanstalter i Förenta Staterna. XX, 139.
- Sinnessjukdomar och sinnesslöhet i Förenta Staterna. XX, 146, 148.
- Singö s:n, Stockholms län. B, 249. V, 282\*, 350\*, 370\*. VI, 22. XII, 27, 205.
- Sioux City, Iowa. Svenskar i. XX, 117, 119.
- Sirup. XIII, 82. — In- och utförsel af. XIII, 100.
- Sireköpinge s:n, Malmöhus län. V, 311\*, 356\*, 382\*. XII, 106, 231.
- Sizia, Francesco, ingenjör. B, 740.
- Sjogerstads s:n, Skaraborgs län. V, 327\*, 360\*, 388\*. XII, 151, 246.
- Sjonhems s:n, Gottlands län. V, 302\*, 355\*, 378\*. XII, 83, 223.
- Sjuhundra h:d, Stockholms län. B, 245, 246, 536—589. V, 20, 21, 24, 129\*—278\*, 282\*, 370\*. XII, 10, 20, 27, 186, 194, 205.
- Sjukdomar, återinvandrades. XVII, 195, 196, 197, 199, 200, 201, 202, 203, 205, 206, 207, 209, 210, 215, 217, 219, 220, 221, 222, 225, 226.
- Sjukförsäkring. B, 825.
- Sjukhus, svenska, i Förenta Staterna. XX, 155, 157, 158, 160.
- Sjukkassor. B, 174, 199.
- Sjukkassor, svenska, i Förenta Staterna. XVII, 195. XX, 155, 161.
- Sjuntorp. VIII N:r 5 s. 9, 29.
- Själlevads s:n, Västernorrlands län. B, 468. V, 235, 345\*, 364\*, 367\*, 395\*.
- Själlevads (gamla) tingslag, Västernorrlands län. B, 464, 465, 466, 536—589. V, 228, 229, 235, 129\*—278\*, 345\*, 395\*. VI, 112. XII, 17, 201.
- Själfdelklaration, jordbrukares. B, 845.
- Självmordsfrekvens. V, 6. — I Förenta Staterna. XX, 151.
- Sjöar, isdämda. VI, 10.
- Sjöassuranskompaniet. B, 63.
- Sjöbo, Malmöhus län. V, 111.
- Sjöcrona, C. A., f. d. landshöfding. B, 19.
- Sjöfarten. B, 50, 57, 63, 65, 71, 77, 110, 133, 147, 171, 185, 197, 206, 771, 773, 797. VI, 18, 19. XIII, 105. XIX, 43, 49, 103, 104. Se äfven under länsnamnen samt under Handelsflottan.
- Sjöggestads s:n, Östergötlands län. V, 290\*, 352\*, 373\*. XII, 49, 212.
- Sjögren, Hj., professor. XIII, 65.
- Sjökort. B, 63.
- Sjömanshem, svenska. I England. XX, 105. — I Förenta Staterna. XX, 158, 159.
- Sjörup s:n, Malmöhus län. V, 314\*, 356\*, 383\*. XII, 116, 234.
- Sjösås s:n, Kronobergs län. B, 292. V, 297\*, 353\*, 376\*. XII, 68, 218.
- Sjösänkning och sjötappning. B, 413, 424. VI, 95, 99. VIII N:r 2 s. 21.
- Sjötofta s:n, Älfsborgs län. V, 143, 322\*, 359\*, 387\*. XII, 139, 242.
- Sjötorp, Örebro län. VI, 96.
- Sjömän, utvandring af. II, 90.
- Skabersjö s:n, Malmöhus län. V, 312\*, 357\*, 382\*. XII, 110, 232.
- Skafthö s:n, Göteborgs och Bohus län. V, 129, 318\*, 358\*, 385\*. XII, 127, 238.
- Skagershults s:n, Örebro län. B, 415. V, 184, 335\*, 362\*, 391\*. XII, 173, 254.
- Skallmeja s:n, Skaraborgs län. V, 328\*, 361\*, 389\*. XII, 155, 247.
- Skallsjö s:n, Älfsborgs län. B, 373. V, 140, 320\*, 360\*, 385\*. XII, 132, 240.
- Skalunda s:n, Skaraborgs län. V, 331\*, 361\*, 390\*. XII, 163, 250.
- Skandia, försäkringsbolag. B, 147.
- Skandinavien-Amerikalinién. II, 11, 42, 59, 69, 101, 103, 109, 114, 118. — Dess emigranthotell. II, 136, 138.
- Skandinaviska Immigrant-hemmet, New York. II, 141.
- Skandinaviska Sjömans- och Immigranthemmet, Boston. II, 142.
- Skandinavismen. XVI, 70.
- Skaunö. B, 345. V, 5\*, 314\*, 357\*. VI, 71.



- Skanör med Falsterbo. B, 338, 339.
- Skara. B, 388. V, 161, 5\*, 331\*, 361\*, 401\*—409\*. VIII N:r 5 s. 41.
- Skaralandsförsamling, Skaraborgs län. V, 328\*, 360\*, 389\*. XII, 155, 247.
- Skaraborgs län. I fråga om *tabellariska* uppgifter som afse *samtliga* län, se under uppslagsordet *Länsvis*. Härifrom: Arbetskraft, tillgång på. B, 696. XVII, 53. — Arealens fördelning. B, 391, 393. V, 152. — Arfskiften, sedvänjor vid. B, 395. — Bäckstugusittare och inhysheshjon. B, 395. XI, 54, 68, 70, 76. XVII, 52. — Befolkningsförhållanden (jämförelse in- och utvandring). B, 72, 162, 198, 206, 228, 373, 387, 393, 396. V, 8, 150, 153. XVII, 53. — Bondejords öfvergång på andra händer. X, 85. — Boskapsskötsel. B, 393. V, 152. — Brukningsdelar. B, 393. V, 153. — Egnahemsfrågan. B, 397, 720. XVII, 54. — Emigrantagentens ombud. II, 50, 54, 61. — Emigrantvärning. II, 99. — Fastighetshandel. X, 60, 62, 64. — Frälsejords (herresätens) öfvergång på andra händer. X, 61, 74. — Födorådstagare. X, 35. — Geologiska förhållanden. B, 386. VI, 85. — Handel. B, 396, 711. V, 152. XVII, 54. — Industri. B, 394. V, 152. VI, 15, 86, 88. XVII, 52. — Jordbruk. B, 76, 120, 391, 395, 398. V, 152. VI, 87. XVII, 51, 53, 54. — Jordbrukskredit. B, 703. XVII, 54. — Jordstyckning. XVII, 51. — Järnvägar och landsvägar. B, 393, 394. — Klimat. B, 387. VI, 86. — Landtmannasammanslutningar. XVII, 54. — Lagerhus. XVII, 54. — Mormonpropaganda. III, 42. — Skogsbruk. B, 393. VI, 88. — Sparbanker. B, 394. V, 153. — Torfmarker. B, 387. VI, 86. — Torpareklassen. XI, 48, 49, 50, 51, 52, 60, 89, 99. XVII, 52. — Uttalanden, af hushållnings-sällskapet m. fl. B, 395. XVII, 51, 167. — Utvandrarers egna uppgifter. VII, 66, 160, 175, 255. — Vattenkraft. B, 394. VI, 88. —
- Yrkesfördelning. B, 391, 393. V, 152. IX, 108.
- »Skaraborgssystemet» för kreaturspremieringar. B, 182.
- Skarhults s:n, Malmöhus län. V, 111, 312\*, 357\*, 382\*. XII, 112, 233.
- Skarke s:n, Skaraborgs län. V, 328\*, 360\*, 389\*. XII, 156, 248.
- Skarpskytterörelsen. B, 164.
- Skarstads s:n, Skaraborgs län. V, 329\*, 360\*, 389\*. XII, 159, 249.
- Skatelofts s:n, Kronobergs län. V, 70, 298\*, 353\*, 376\*. XII, 69, 70, 218.
- Skattetorp. B, 679. XI, 7.
- Skattkärr, Värmlands län. V, 167.
- Skattungbyn, Kopparbergs län. B, 440. VI, 103.
- Skattung kapell, Kopparbergs län. V, 208, 340\*, 363\*.
- Skattungen. B, 432. VI, 101.
- Skebo bruk, Stockholms län. B, 249. V, 25. VI, 22.
- Skeby s:n, Skaraborgs län. V, 159, 330\*, 360\*, 390\*. XII, 160, 249.
- Skeda s:n, Östergötlands län. V, 290\*, 352\*, 373\*. XII, 50, 212.
- Skede s:n, Jönköpings län. V, 295\*, 352\*, 375\*. XII, 61, 216.
- Skederids s:n, Stockholms län. V, 252\*, 350\*, 370\*. XII, 27, 205.
- Skedevis s:n, Östergötlands län. B, 272. V, 291\*, 352\*, 374\*. XII, 52, 213.
- Skee (Skede) s:n, Göteborgs och Bohus län. V, 319\*, 358\*, 385\*. XII, 129, 239.
- Skeglinge s:n, Malmöhus län. V, 313\*, 357\*, 383\*. XII, 113, 233.
- Skegrie s:n, Malmöhus län. V, 309\*, 357\*, 381\*. XII, 102, 230.
- Skelderviken. VI, 66.
- Skellefteå. B, 236, 495, 498, 500. III, 45. V, 250, 257, 5\*, 348\*, 364\*, 368\*.
- Skellefteå distrikt (af skogsstaten). B, 503. XVII, 92.
- Skellefteå landsförsamling, Västerbottens län. B, 493, 495, 496, 497, 498, 536—589. V, 250, 253, 148\*, 158\*, 176\*, 194\*, 212\*, 230\*, 248\*, 266\*, 276\*, 348\*, 364\*, 368\*, 396\*. VI, 116, 118, 122. XII, 18, 202.
- Skeninge. B, 270. V, 5\*, 293\*, 352\*.
- Skepparstöfs s:n, Kristianstads län. V, 307\*, 355\*, 380\*. XII, 96, 228.
- Skepperstads s:n, Jönköpings län. V, 62, 295\*, 353\*, 375\*. XII, 63, 216.
- Skepphults s:n, Älfsborgs län. V, 323\*, 359\*, 386\*. XII, 140, 242.
- Skepplanda s:n, Älfsborgs län. V, 140, 320\*, 360\*, 385\*. VIII N:r 5 s. 4, 5, 6, 7, 9, 11, 22, 23. XII, 132, 240.
- Skeppsbyggeri. B, 197, 799. XIII, 114. XIX, 61.
- Skeppsdockor och-varf. B, 800. XIII, 79, 114.
- Skeppsås s:n, Östergötlands län. V, 293\*, 352\*, 374\*. XII, 57, 214.
- Skepptuna s:n, Stockholms län. V, 281\*, 350\*, 370\*. XII, 25, 204.
- Skerikes s:n, Västmanlands län. V, 337\*, 362\*, 392\*. XII, 179, 256.
- Skien. Svenskar i. XX, 61.
- Skifarp s:n, Malmöhus län. B, 340. V, 107, 313\*, 356\*, 383\*. XII, 115, 234.
- Skiftesverket. B, 59, 72, 76, 93, 108, 444, 445, 667. VIII N:r 4 s. 15. VIII N:r 5 s. 8. VIII N:r 6 s. 20, 23, 25. X, 3. XVII, 32, 123, 134, 138, 176, 184, 227.
- Skillingaryd, Jönköpings län. V, 63.
- Skillingemärks s:n, Värmlands län. V, 333\*, 362\*, 391\*. VIII N:r 3 s. 4, 5, 12, 29, 34, 38, 39. XII, 168, 252.
- Skillingfors. VIII N:r 3 s. 28.
- Skilsmässor, i Föreata Stater-na. XX, 151.
- Skinberga (Skönberga) s:n, Östergötlands län. V, 291\*, 352\*, 373\*. XII, 51, 212.
- Skinnskattebergs (Skinnskattebergs) bergslag, Västmanlands län. B, 425, 426, 427, 429, 536—589. III, 43. V, 191, 194, 129\*—278\*, 337\*, 392\*. VI, 99, 100. XII, 16, 22, 178, 191, 200, 255.
- Skinnskattebergs (Skinnskattebergs) s:n, Västmanlands län. B, 423, 426. V, 337\*, 362\*, 392\*. VI, 98. XII, 178, 255.
- Skirö s:n, Jönköpings län. V, 295\*, 353\*, 375\*. XII, 62, 216.



- Skodon. In- och utförel af. XIII, 102.
- Skofabriker. XIII, 79.
- Skottebyn. VIII N:r 5 s. 9, 28, 34, 36.
- Skogar och skogsbruk. B, 57, 94, 160, 183, 195, 205, 735. VI, 12, 19. VIII N:r 1 s. 18, 23, 25. VIII N:r 2 s. 10, 13, 14, 16, 21, 23, 26, 29, 31, 37, 38, 43, 45, 49. VIII N:r 3 s. 28, 38, 39, 45. VIII N:r 6 s. 15, 21, 28, 75. XIII, 30, 31, 51. XVII, 102, 121, 123, 125, 126, 130, 134, 172, 174, 177, 178, 184, 214, 219. XIX, 13, 15, 99. — Skogsareal, häradsvi. V, 196\*; länsvis. V, 116\*. — Se äfven Trävaruhandtering samt under länsnamnen.
- Skogs s:n, Gäfleborgs län. B, 453. V, 219, 342\*, 363\*, 365\*, 394\*.
- Skogss:n, Västernorrlands län. B, 468. V, 233, 344\*, 364\*, 366\*, 394\*.
- Skogs-Tible s:n, Uppsala län. V, 285\*, 351\*, 371\*. XII, 36, 207.
- Skogsbygden, Älfsborgs län. B, 236. V, 321\*, 359\*, 386\*. XII, 134, 240.
- Skogsinstitutet. B, 114.
- Skogslagstiftning. XI, 8, 10, 11, 12. XIX, 59.
- Skogsläroverkskommittén. XVIII, 119.
- Skogsmedelsfonder. B, 160, 738. V, 208, 209, 210.
- Skogsprodukter. In- och utförel af. B, 125, 739. XIII, 56, 85. XIX, 99. — Se äfven Trävaror.
- Skogstaten. Länsvis. IX, 265, 271.
- Skogstorphinstitutionen. XVII, 91.
- Skogvaktare (inom jordbruket). Länsvis. IX, 271.
- Skogsvårdsafgift, skogsaccis. VIII N:r 3 s. 30. XIX, 15.
- Skoklosters s:n, Uppsala län. V, 284\*, 351\*, 371\*. XII, 33, 207.
- Skolans frigörelse från statskyrkan. XIX, 46.
- Skoldistrikt. B, 844.
- Skoppliggfabriker. XIII, 54.
- Skorpeds s:n, Västernorrlands län. B, 468. V, 235, 345\*, 364\*, 367\*, 395\*.
- Skottland. Befolkningsförhållanden. B, 594, 610. IV, 21, 66, 78, 92. — In- och utvandring. IV, 21, 104, 122. —
- Småbruksrörelsen. XIV N:r 1 s. 45.
- Skrea s:n, Hallands län. V, 119, 315\*, 357\*, 383\*. XII, 120, 235.
- Skredsviks s:n, Göteborgs och Bohus län. V, 318\*, 358\*, 385\*. XII, 127, 238.
- Skromberga, Malmöhus län. B, 345. VI, 69.
- Skruf, Kronobergs län. B, 294. VI, 50.
- Skråmforsen. B, 419. VI, 97.
- Skråväsendet. B, 111, 128.
- Skulder. Större svenska städers. V, 409\*. — Sveriges. XIX, 14.
- Skuldsättning å jord. VIII N:r 3 s. 36. X, 51, 56—96. XIII, 19.
- Skultuna, Västmanlands län. B, 429. VI, 99.
- Skultuna s:n, Västmanlands län. B, 426. V, 194, 337\*, 362\*, 392\*. XII, 179, 256.
- Skummeslöfs s:n, Hallands län. V, 314\*, 357\*, 383\*. XII, 118, 235.
- Skurups s:n, Malmöhus län. B, 340. V, 107, 313\*, 356\*, 383\*. XII, 115, 234.
- Skutskär, Uppsala län. B, 257, 259, 440. V, 28, 34. VI, 27, 29, 30, 104.
- Skuttunge s:n, Uppsalalän. V, 286\*, 350\*, 371\*. XII, 37, 208.
- Skyllbergs bruk, Örebro län. V, 182. VIII N:r 4 s. 75.
- Skyllinge s:n, Södermanlands län. V, 288\*, 351\*, 372\*. XII, 42, 210.
- Skytts h:d, Malmöhus län. B, 338, 339, 342, 344, 536—589. III, 41. V, 105, 106, 107, 129\*—278\*, 309\*, 381\*. VI, 70. X, 85. XII, 13, 21, 103, 189, 197, 230. XIX, 54.
- Skå s:n, Stockholms län. V, 282\*, 350\*, 370\*. XII, 28, 205.
- Skålleruds s:n, Älfsborgs län. B, 373. V, 146, 324\*, 359\*, 387\*. VIII N:r 4 s. 4, 5, 6, 7, 9, 10, 11, 13, 17, 18, 22, 26, 54, 59, 68, 72, 74, 76. XII, 143, 243.
- Skåne. Arfskiten, sedvänjor vid. X, 50, 54. — Bäckstugusittare och inhyreshjon. XI, 53, 54, 55, 58, 61. — Befolkningsförhållanden (jämfänt in- och utvandring). B, 66, 72, 86, 103, 104, 135, 295. — Bondejords öfvergång på andra händer. X, 85. —
- Fastighetshandel. X, 60, 69, 71. — Frälsejordsöfvergång till bondeklassen. X, 61. — Geologiska förhållanden. VI, 8, 9, 15. — Herregårdars försvinnande. X, 74. — Jordbruk. B, 75, 85. X, 76, 77. — Jordstyckning. X, 46, 47. — Mormonpropaganda. III, 49. — Torfmarker. VI, 11. — Torpareklassen. XI, 50, 51, 52, 56, 57, 60, 89.
- Skånela s:n, Stockholms län. V, 281\*, 350\*, 370\*. XII, 25, 204.
- Skånings h:d, Skaraborgs län. B, 388, 389, 392, 536—589. V, 153, 154, 157, 129\*—278\*, 328\*, 389\*. VI, 86, 88. XII, 15, 22, 156, 190, 199, 247.
- Skånings-Åsaka s:n, Skaraborgs län. V, 328\*, 361\*, 389\*. XII, 155, 247.
- Skånska hypoteksföreningen. B, 118.
- Skåpafors. VIII N:r 3 s. 25, 28, 32.
- Skårby s:n, Malmöhus län. V, 314\*, 356\*, 383\*. XII, 116, 234.
- Skåre, Värmlands län. B, 407. V, 169. VI, 92.
- Skärfthammars s:n, Uppsala län. B, 254. V, 286\*, 350\*, 372\*. XII, 38, 208.
- Skålfvums s:n, Skaraborgs län. B, 390. V, 159, 330\*, 361\*, 390\*. XII, 160, 249.
- Skällinge s:n, Hallands län. V, 316\*, 358\*, 384\*. XII, 122, 236.
- Skällviks s:n, Östergötlands län. V, 291\*, 352\*, 374\*. XII, 51, 212.
- Skäralid, Kristianstads län. B, 333. VI, 64.
- Skärblacka, Östergötlands län. B, 276. V, 50. VI, 40.
- Skårfs s:n, Skaraborgs län. B, 390. V, 158, 328\*, 360\*, 389\*. XII, 156, 248.
- Skärkarlar och skärbönder. IX, 18. — Länsvis (stiftsvi). IX, 206 o. ff.
- Skärkinds h:d, Östergötlands län. B, 270, 271, 272, 274, 536—589. V, 47, 49, 52, 54, 129\*—278\*, 291\*, 374\*. VI, 39, 41. XII, 11, 20, 52, 187, 195, 213.
- Skärkinds s:n, Östergötlands län. V, 291\*, 352\*, 374\*. XII, 51, 213.
- Skärstads s:n, Jönköpings län. V, 294\*, 353\*, 375\*. XII, 59, 215.



- Sköfde. B. 388, 389, 394. V. 161, 5\*, 331\*, 360\*, 401\*—409\*.
- Sköfde landsförsamling, Skaraborgs län. V. 155, 326\*, 361\*, 388\*. XII, 149, 245.
- Skölfvene s:n, Älfsborgs län. V. 321\*, 359\*, 386\*. XII, 136, 241.
- Sköllersta h:d, Örebro län. B. 228, 413, 414, 415, 416, 418, 536—589. V. 8, 180, 182, 129\*—278\*, 334\*, 391\*. VI, 95. XII, 15, 22, 172, 191, 199, 253.
- Sköllersta s:n, Örebro län. V. 182, 335\*, 362\*, 391\*. XII, 172, 253.
- Sköns s:n, Västernorrlands län. B. 465, 467, 468. V. 230, 344\*, 363\*, 366\*, 394\*.
- Sköns tingslag, Västernorrlands län. B. 463, 464, 465, 466, 469, 470, 471, 536—589. V. 228, 230, 129\*—278\*, 344\*, 394\*. VI, 110, 111. XII, 17, 201.
- Skönvik, Västernorrlands län. B. 470. VI, 111.
- Skörd. B. 58, 89, 95, 96, 728. XIII, 33. — Häradsvis. V. 232\*. — Länsvi. V. 117\*—119\*. — Se äfven Jordbruket samt under länsnamnen.
- Skörstorps s:n, Skaraborgs län. V. 327\*, 360\*, 388\*. XII, 152, 246.
- Slakas n, Östergötlands län. V. 290\*, 352\*, 373\*. XII, 50, 212.
- Slakt. XIII, 48.
- Slimminge s:n, Malmöhus län. V. 107, 313\*, 356\*, 383\*. XII, 115, 234.
- Slite, Gotlands län. B. 315. VI, 56, 57, 58.
- Slottsbron, Värmlands län. B. 407. VI, 92.
- Slumbefolkning, i amerikanska städer. XX, 140.
- Slädene s:n, Skaraborgs län. V. 329\*, 361\*, 389\*. XII, 158, 248.
- Släktjordlagstiftningen. X. 4.
- Släpps s:n, Hallands län. B. 352. V. 120, 316\*, 358\*, 384\*. XII, 123, 236.
- Slätbaken. VI, 40, 41.
- Slättbo h:d, Öland. B. 299, 300, 536—589. V. 74, 75, 80, 129\*—278\*, 300\*, 378\*. VIII N:r 6 s. 6, 7, 10, 12, 14, 16, 18, 20, 22, 24. XII, 12, 21, 78, 188, 196, 222.
- Slättdal. VIII N:r 4 s. 7, 17, 30, 34, 39, 47, 60, 63, 67, 69.
- Slättfalan (i Dalsland). VIII N:r 4 s. 50.
- Slätthögs s:n, Kronobergs län. V. 298\*, 353\*, 376\*. XII, 70, 219.
- Slättåkra s:n, Hallands län. B. 352. V. 118, 315\*, 358\*, 383\*. XII, 119, 235.
- Slättängs tingslag, Skaraborgs län. B. 388, 389, 392, 536—589. V. 153, 154, 156, 129\*—278\*, 327\*, 388\*. VI, 87, 88. XII, 15, 22, 154, 190, 199, 247.
- Slöinge s:n, Hallands län. B. 352. V. 119, 315\*, 358\*, 383\*. XII, 120, 235.
- Slöjd. B. 50, 56, 77, 822. VIII N:r 2 s. 44. VIII N:r 3 s. 34. XVII, 20, 31, 62, 176, 209.
- Slöjdlärareseminariet vid Nääs. B. 174.
- Slöta s:n, Skaraborgs län. V. 156, 328\*, 360\*, 389\*. XII, 154, 247.
- Smedby s:n, Öland. V. 301\*, 354\*, 378\*. VIII N:r 6 s. 7, 10, 12, 14, 16, 18, 20, 22, 24, 29, 48. XII, 80, 222.
- Smedjebacken, Kopparbergs län. B. 440. V. 211. VI, 103.
- Smedstorps s:n, Kristianstads län. V. 308\*, 356\*, 381\*. XII, 99, 229.
- Smith, Adam. B. 103.
- Smith, C. A., konsul. XX, 131.
- Smith, Hiram. III, 7.
- Smith, Josef. III, 5, 6, 7, 10.
- Smith, Josef, d. y. III, 9.
- Smith, Josef F. III, 9.
- Smith, L. O. B. 881.
- Smittkoppor. B. 78, 82, 174. IV, 43.
- Smula s:n, Älfsborgs län. V. 322\*, 359\*, 387\*. XII, 139, 242.
- Snyge, Malmöhus län. B. 346. VI, 72.
- Småbruksrörelsen. B. 11. VIII N:r 1 s. 23, 30. VIII N:r 2 s. 47, 68. VIII N:r 4 s. 16, 52, 66. X, 97, 101. XVII, 166, 171. XIX, 39, 40, 54, 63, 65, 68. Se äfven Egnahemsrörelsen. — I England, Skottland och på Irland. XIV N:r 1. — I Förenta Staterna. XIV N:r 3 — I Preussen. XIV N:r 2.
- Småbrukarkurser. VIII N:r 4 s. 52.
- Småland. Arfskiften, sedvänjor vid. X, 49, 54. — Backstugusittare och inhysesjon. XI, 55, 57, 58, 76. — Befolkningsförhållanden (jämte in- och utvandring). B. 72, 83, 112, 173, 527. — Fastighets-handel. X, 69, 70, 71. — Födoråd. X, 35, 41, 42. — Geologiska förhållanden. VI, 10. — Herresätens försvinnande. X, 74. — Industri. VI, 13, 14. — Jordbruk. X, 76. — Jordpriser. X, 71, 72. — Jordstyckning. X, 47, 48. — Torpareklassen. XI, 52, 57, 60, 95. — Utvandrars egna uppgifter. VII, 172, 231, 254. — Se äfven Jönköpings, Kronobergs och Kalmar län.
- Smälänenes amt, Norge. Svenskar i. XX, 60.
- Smäländska höglandet. VI, 88.
- Smältstycken. XIII, 66. — Utförelse af. XIII, 71.
- Smögen, Göteborgs och Bohus län. B. 365. V. 132. VI, 79.
- Smör. XIII, 40, 49. XIX, 29, 96. — In- och utförelse af. B. 122, 159, 181, 193. XIII, 42. XIX, 96. — Priser i England. XIII, 40, 44.
- Snaflunda s:n, Örebro län. V. 183, 335\*, 362\*, 392\*. XII, 174, 254.
- Snefringe h:d, Västmanlands län. B. 425, 426, 429, 536—589. V. 191, 193, 129\*—278\*, 337\*, 392\*. VI, 99. XII, 16, 22, 177, 191, 200, 255.
- Sneidern, Allvar von, kronolänsman. B. 381. XVII, 120.
- Snickeri- och möbelfabriker. XIII, 54, 79.
- Snickeriarbeten. In- och utförelse af. XIII, 103.
- Snow, E. III, 23.
- Snus. XIII, 82.
- Snårestads s:n, Malmöhus län. V. 314\*, 356\*, 383\*. XII, 116, 234.
- Snöstorps s:n, Hallands län. V. 118, 315\*, 357\*, 383\*. XII, 119, 235.
- Socialförsäkring. B. 825.
- Socialismen. B. 187, 199, 830. XIX, 60.
- Socialstatistik. B. 96, 199.
- Sockenvis. Förriketssamtliga socknar meddelas tabellriska uppgifter i följande ämnen.<sup>1</sup> Areal. V, 281\*—

<sup>1</sup> I sockentabellerna inrymmas tal äfven för de särskilda städerna. För socknarna i Västerbottens och Norrbottens län meddelas, utom ofvan angifna data, äfven samma uppgifter som för häradsarna, hvarom se under uppslagsordet *Häradsvis*.



- 349\*. — Fattigvård. V, 370\* — 396\*. — Folkmängd. V, 281\*—349\*, 365\*—369\* (endast Norrland), 370\*—396\*. — Fyrktal. V, 370\*—396\*. — Invandring. V, 281\*—349\*. — Mantalsklyfning och -styckning (utom för Kopparbergs län och Norrland). XII, 23—181. — Taxeringsvärde å jordbruksfastighet (utom för Kopparbergs län och Norrland). XII, 204—256. — Taxeringsvärde af fastighet. Samtliga län. V, 281\*—349\*. — Utdebitering pr fyrk. V, 370\*—396\*. — Utvandring. V, 281\*—349\*, 350\*—364\* samt (endast Norrland) 365\*—369\*.
- Sockerbetsodling. B, 119, 182, 193. VI, 18. XVII, 32, 39.
- Socker. B, 87, 196, 200. XIII, 79, 82. — Importpriser i England. XIII, 86. — In- och utförsel af. B, 122. XIII, 100.
- Socknar, se Sockenvis.
- Sofielund, Malmöhus län. V, 106, 112.
- Sokrates. XVIII, 121.
- Solberga s:n, Göteborgs och Bohus län. V, 317\*, 358\*, 384\*. XII, 125, 237.
- Solberga s:n, Malmöhus län. V, 313\*, 357\*, 383\*. XII, 115, 234.
- Solberga s:n, Älfsborgs län. V, 322\*, 359\*, 386\*. XII, 139, 242.
- Soldattorp. B, 204. VIII N:r 4 s. 91. XI, 10, 27. XVII, 99. — Soldat-, ryttare- och hätsmanstorp, länsvis. XI, 45.
- Sollebrunn, Älfsborgs län. VIII N:r 5 s. 10.
- Sollefteå s:n, Västernorrlands län. B, 465, 468. V, 233, 234, 345\*, 364\*, 366\*, 395\*.
- Sollefteå tingslag, Västernorrlands län. B, 463, 464, 465, 466, 536—589. III, 45. V, 228, 229, 233, 129\*—278\*, 345\*, 395\*. XII, 17, 201.
- Sollentuna h:d, Stockholms län. B, 244, 245, 246, 536—589. V, 20, 21, 22, 129\*—278\*, 283\*, 370\*. VI, 22, 23, 25. X, 85. XII, 10, 20, 29, 186, 194, 205.
- Sollentuna s:n, Stockholms län. B, 246. V, 21, 283\*, 350\*, 370\*. XII, 29, 205.
- Solleröns s:n, Kopparbergs län. B, 439. V, 207, 340\*, 363\*, 393\*.
- Solhem, Stockholms län. V, 21.
- Solna s:n, Stockholms län. B, 239, 243, 246. V, 13, 16, 21, 22, 283\*, 350\*, 370\*. XII, 29, 206.
- Sombart, Werner. B, 819, 888.
- Sommardagsverkspris. B, 107. XIII, 22.
- Sommen. B, 269. VI, 38, 40.
- Sorsele s:n, Västerbottens län. B, 495, 496, 497, 498, 500, 536—589. V, 250, 256, 148\*, 158\*, 176\*, 194\*, 212\*, 230\*, 248\*, 266\*, 276\*, 348\*, 364\*, 368\*, 396\*. VI, 118, 119. XII, 18, 202.
- Sorunda s:n, Stockholms län. V, 23, 283\*, 350\*, 371\*. XII, 31, 206.
- Sorö amt, Danmark. Svenskar i. XX, 75.
- Sotenäs h:d, Göteborgs och Bohus län. B, 360, 361, 365, 536—589. V, 125, 132, 129\*—278\*, 319\*, 385\*. VI, 79. XII, 14, 21, 129, 189, 198, 239.
- Sotholms h:d, Stockholms län. B, 245, 246, 249, 536—589. V, 20, 21, 23, 129\*—278\*, 283\*, 371\*. VI, 23, 24. XII, 10, 20, 31, 186, 194, 206.
- Southampton, Emigranthamn. II, 14, 15. — Emigranthotell. II, 131.
- South Carolina. XX, 123. — Svenskar i. XX, 115, 116.
- South Dakota. Bevattningsfond. XIV N:r 3 s. 17. — Svenskar i. XX, 114, 115, 116. — Unionsdomäner. XIV N:r 3 s. 36.
- Spanien. Befolkningsförhållanden. B, 594. IV, 37, 78. — In- och utvandring. IV, 104, 113, 114, 122. XX, 109. — Stenkolsförbrukning. XIII, 78. — Tulluppbörd. XIII, 95. — Utvandringslagstiftning. I, 17, 35, 36, 40, 41, 46, 54, 68, 69, 70, 71, 72, 75, 76, 81, 84, 91, 92, 93, 97, 101, 103, 104, 105, 106, 108, 109, 111, 112, 114, 116, 117, 118, 119, 123, 124, 125, 137, 144, 146, 149, 152, 153, 154, 157, 158, 159, 172, 173, 174.
- Spannarps s:n, Hallands län. B, 354. V, 316\*, 358\*, 384\*. VI, 74. XII, 122, 236.
- Spannmål. Areal, utsäde och skörd, omdömen om skörden. B, 58, 89, 91, 92, 93, 94, 95, 96, 728, 729. XIII, 22, 24, 32, 33, 35. XIX, 96. — Frakter. XIII, 40. — Häradsvis. V, 215\*, 232\*. — In- och utförsel af. B, 60, 80, 101, 133, 144. XIII, 45, 97. — Konkurrens, transoceanisk. XVIII, 113. — Länsvis. V, 116\*, 117\*. — Priser. XIII, 24, 38. XVIII, 75, 76. — Se äfven Brödsäd.
- Spannmålshandel, spannmåls-tullar. B, 76, 182. XIX, 88.
- Sparbanker. B, 111, 136. XVII, 29. — Länsvis. V, 126\*. — Uttagningar ur. XIII, 22, 25.
- Sparlösa s:n, Skaraborgs län. V, 329\*, 561\*, 389\*. XII, 158, 248.
- Sparrar. In- och utförsel af. XIII, 56, 58.
- Sparrsätra s:n, Uppsala län. V, 285\*, 350\*, 371\*. XII, 34, 207.
- Specialhandel. XIII, 90.
- Spekeröds s:n, Göteborgs och Bohus län. V, 317\*, 358\*, 384\*. XII, 126, 237.
- Spelviks s:n, Södermanlands län. V, 287\*, 351\*, 372\*. XII, 41, 209.
- Spetsar. In- och utförsel af. XIII, 102.
- Spik. In- och utförsel af. XIII, 104.
- Spinn-, stick- och väfnadsindustri. XIII, 79, 82. — Utförsel af produkter af. B, 125. XIII, 85.
- Spirituosa. In- och utförsel af. XIII, 97, 100.
- Spiror. In- och utförsel af. XIII, 56.
- Spjutstorps s:n, Kristianstads län. V, 308\*, 356\*, 381\*. XII, 99, 229.
- Spjälved etc. XIII, 55.
- Spolène, J. XVII, 173.
- Spritmissbruk. Se Nykterhetsfrågan.
- Spurge s:n, Gottlands län. V, 304\*, 355\*, 379\*. XII, 86, 224.
- Språkundervisningen. B, 863. XIX, 105.
- Spånggämnem. XIII, 83.
- Spånadsämnen. XIII, 81. — In- och utförsel af. XIII, 97.
- Spånga s:n, Stockholms län. B, 239, 243, 246. V, 13, 16, 21, 283\*, 350\*, 370\*. XII, 28, 205.
- Stadling, J. III, 57.
- Stadsbefolkningens, den svenska i Förenta Staterna, ekonomiska ställning. XX, 161.
- Stadshypotekskassan. XIX, 69.



- Stafby s:n, Uppsala län. V, 286\*, 350\*, 372\*. XII, 38, 208.
- Stafnäs s:n, Värmlandslän. V, 170, 332\*, 361\*, 390\*. XII, 166, 251.
- Stafsinge s:n, Hallands län. V, 119, 315\*, 357\*, 384\*. XII, 121, 236.
- Stafsjö, Kronobergs län. B, 290. VI, 48.
- Stafsjö, Södermanlands län. B, 266. VI, 35.
- Stala s:n, Göteborgs och Bohus län. V, 129, 318\*, 358\*, 385\*. XII, 127, 238.
- Stannareds s:n, Hallands län. V, 316\*, 357\*, 384\*. XII, 122, 236.
- Stapelmoor, Ax. von, förste provinsialläkare. B, 259. XVII, 192.
- Starby s:n, Kristianstads län. V, 306\*, 356\*, 380\*. XII, 92, 226.
- Starrkärrs s:n, Älfsborgs län. B, 373. V, 140, 320\*, 360\*, 385\*. VIII N:r 5 s. 4, 5, 7, 9, 11, 20, 23, 24, 32, 38. XII, 132, 240.
- Statäre- och Stattorparklasserna. B, 81, 102, 107, 130, 143, 686. VIII N:r 2 s. 71. VIII N:r 3 s. 33. VIII N:r 4 s. 58. VIII N:r 5 s. 24. IX, 17, 19, 21, 26, 27, 30, 35, 40, 43, 46, 56, 61, 66, 69, 73, 76, 80, 83, 88, 91, 96, 100, 104, 106, 110, 113, 117, 123, 127, 129, 133, 134, 139, 141, 153, 161. XI, 25, 50, 81, 83. XVII, 13, 22, 58, 99, 100, 108, 189, 191. — Länsvis. IX, 237, o. ff.
- Statistiken, den officiella, såsom förbindelseled med utlandet. B, 815.
- Statistisk historik öfver Sverige sedan 1750. B, 47.
- Statistiska Centralbyrån. Utlatande angående emigrationsutredningen. B, 22.
- Statistiska Tabellkommissionen. B, 63.
- Statliga kolonisationen i Posen och Westpreussen. D:r E. Stumpfes kritik. XIV N:r 2 s. 74.
- Statsbidrag. Till transoceaniska ångbåtslinjer. XIX, 14, 56, 70. — Till svenska föreningar i utlandet (förslag om). XX, 40.
- Statsdepartement för industri och handel (föreslaget i Sverige). XIX, 56.
- Statsförvaltning. B, 840. XVIII, 95.
- Statsskoncession för utnyttjande af vattenfall. XIX, 12.
- Statsskick och förvaltning. B, 836.
- Stavanger. Svenskar i. XX, 61.
- Stavanger amt, Norge. Svenskar i. XX, 60.
- Steffen, Gustaf F., professor; författat Bilaga XIV N:r 1 samt en artikel i Bilaga XVIII. B, 593. IV, 10, 22, 36, 70. XVIII, 38. XX, 111.
- Stehags s:n, Malmöhus län. V, 311\*, 357\*, 382\*. XII, 107, 231.
- Steiner, Edward A. XX, 133.
- Sten, lera, kol och torf. XIII, 81, 83. — In- och utförsel af. XIII, 73, 103.
- Sten- och cementindustri. B, 196. VI, 14. XIII, 79. XVII, 34, 35, 43.
- Stenberg, Karl A., provinsialläkare. B, 307. XVII, 196.
- Stenberga s:n, Jönköpings län. V, 295\*, 353\*, 375\*. XII, 62, 216.
- Stenbrohults s:n, Kronobergs län. B, 292. V, 70, 297\*, 353\*, 376\*. XII, 70, 218.
- Steneby s:n, Älfsborgs län. B, 373. V, 147, 325\*, 359\*, 387\*. VIII N:r 3 s. 4, 5, 12, 21, 23, 27, 29, 32, 33, 37, 40, 41. XII, 145, 244.
- Stenestads s:n, Kristianstads län. V, 99, 306\*, 355\*, 380\*. XII, 92, 227.
- Stengårdshults s:n, Jönköpings län. V, 294\*, 353\*, 375\*. XII, 59, 215.
- Stenindustriförbundet. XX, 32.
- Steninge s:n, Hallands län. B, 356. V, 315\*, 357\*, 383\*. VI, 74. XII, 119, 235.
- Stenkol. B, 85, 762. IV, 14. VI, 15. XIII, 64, 78. — Exportpriser i England. XIII, 74. — In- och utförsel af. B, 122. XIII, 72, 103.
- Stenkolsgrufvor. XIII, 63, 72.
- Stenkolstjära. XIII, 83.
- Stenkumla s:n, Gottlands län. V, 303\*, 354\*, 378\*. XII, 84, 224.
- Stenkumlating, Gottlands län. B, 308, 310, 311, 536—589. V, 85, 86, 129\*—278\*, 303\*, 378\*. VI, 56. XII, 12, 21, 85, 188, 196, 224.
- Stenkvistas:n, Södermanlands län. V, 288\*, 351\*, 373\*. XII, 44, 210.
- Stenkyrka s:n, Gottlands län. V, 302\*, 355\*, 378\*. XII, 82, 223.
- Stenkyrka s:n, Göteborgs och Bohus län. B, 362. V, 130, 318\*, 358\*, 385\*. XII, 127, 238.
- Stens bruk, Östergötlands län. B, 277. VI, 41.
- Stensborg, Norrbottens län. B, 515. VI, 122.
- Stenseles:n, Västerbottens län. B, 493, 495, 496, 497, 536—589. V, 250, 256, 148\*, 158\*, 176\*, 194\*, 212\*, 230\*, 248\*, 266\*, 276\*, 348\*, 364\*, 368\*, 396\*. VI, 116, 118. XII, 18, 202.
- Stenshufvud, Kristianstads län. B, 333. VI, 63, 66.
- Stentorps s:n, Skaraborgs län. B, 390. V, 158, 327\*, 361\*, 388\*. XII, 151, 246.
- Stenums s:n, Skaraborgs län. V, 328\*, 361\*, 389\*. XII, 156, 248.
- Stenungsöns badort, Göteborgs och Bohus län. V, 128.
- Stenåsa s:n, Öland. V, 301\*, 354\*, 378\*. VIII N:r 6 s. 7, 10, 12, 14, 16, 18, 20, 22, 24, 29. XII, 79, 222.
- Sterneberg & Peltzer. XIV N:r 2 s. 169.
- Stettin. Svenskar i. XX, 96, 97.
- Stiby s:n, Kristianstads län. V, 305\*, 356\*, 381\*. XII, 100, 229.
- Stickindustri. Se Spinn-, stick- och väfnadsindustri.
- Stieger, G. XIV N:r 3 s. 82, 89, 114.
- Stigens yllefabrik, Älfsborgs län. VIII N:r 4 s. 74.
- Stigner, Nils, kyrkoherde. B, 526. XVII, 154.
- Stigsjö s:n, Västernorrlands län. B, 468. V, 232, 344\*, 364\*, 366\*, 394\*.
- Stigtomt s:n, Södermanlands län. V, 287\*, 351\*, 372\*. XII, 40, 209.
- Stilleryd, Blekinge län. V, 92.
- Stjernberg, Nils, professor; författat en artikel i Bilaga XVIII. — XVIII, 83.
- Stjernquist, Olof. XVII, 13.
- Stjärnfors, Örebro län. B, 419. VI, 97.
- Stjärnorps s:n, Östergötlands län. V, 290\*, 352\*, 373\*. XII, 49, 212.



- Stoby s:n, Kristianstads län. B, 330. V, 306\*, 355\*, 380\*. XII, 93, 227.
- Stockamöllan, Malmöhus län. B, 344. VI, 71.
- Stockaryds s:n, Jönköpings län. V, 62, 295\*, 352\*, 375\*. XII, 63, 216. XVII, 105.
- Stockfångstskogar. B, 80. XIII, 52, 53.
- Stockholm. I fråga om *tabellariska* uppgifter, som afse *samtliga* län, se under uppslagsordet *Länsvi*s. — B, 774, 796. Härförutom: Befolkningsförhållanden (jämte in- och utvandring). B, 48, 49, 53, 66, 70, 72, 83, 86, 89, 90, 98, 99, 103, 105, 112, 113, 123, 136, 148, 162, 173, 174, 186, 187, 197, 198, 206, 207, 227, 236, 239, 245, 525, 596. V, 8, 11, 5\*, 11\*, 401\* — Bostadsförhållanden. B, 830. — Emigrantagentens ombud. II, 50, 51. — Emigrantvärfning. II, 93. — Förstadsbildningar. B, 239, 245. — Hamnförhållanden. B, 800. — Klimat. VI, 18. — Kommunalförvaltning. B, 242, 797. V, 409\*. XIX, 103. — Lifsmedelsomsättning. B, 242, 795. — Mormonpropaganda. III, 49. — Näringsverksamhet. V, 408\*. — Samfärdsmedel. B, 242, 250. — Tomtpolitik. B, 242. — Utvandrares egna uppgifter. VII, 33, 103, 163, 186, 220. — Utvandrarekontrakt. II, 68. — Utvandring. II, 69.
- Stockholms Dagblad. B, 746, 800, 810.
- Stockholms Enskilda Bank. B, 147.
- Stockholms Handelsarbetsgifvareförbund. XX, 32.
- Stockholms Handelshögskola. B, 869. XIX, 21.
- Stockholms Handelskammare. XIX, 48.
- Stockholms Högskola. B, 174.
- Stockholms län. I fråga om *tabellariska* uppgifter som afse *samtliga* län, se under uppslagsordet *Länsvi*s. Härförutom: Arbetskraft, tillgång på. B, 693. XVII, 12. — Arealens fördelning. B, 248. V, 18. — Arfskitten, sedvänjor vid. X, 53. — Backstugusittare och inhysseshjon. XI, 54, 58, 63, 64. — Befolkningsförhållanden (jämte in- och utvandring). B, 86, 197, 206, 227, 243, 253. V, 8, 16, 20. XVII, 11. — Bergshandtering. B, 249. VI, 22. XVIII, 119. — Bondeljords öfvergång på andra händer. X, 83, 84. — Boskapsskötsel. B, 248. V, 18. VI, 23. — Brukningsdelar. B, 248. V, 19. — Egnahemsfrågan. B, 714. XVII, 11, 12. — Emigrantagentens ombud. II, 50, 51. — Emigrantvärfning. II, 98. — Fastighetshandel. X, 59, 62, 64, 69. — Fattigvård. V, 19. — Fiske. B, 249. VI, 24. — Geologiska förhållanden. B, 243. VI, 21. — Handel. B, 250, 708. V, 18. XVII, 12. — Industri. B, 249. V, 18. VI, 22, 24. — Jordbruk. B, 247. V, 18. VI, 23, 24. X, 75, 77. XVII, 11, 12. — Jordbrukskredit. B, 700. XVII, 12. — Jordpriser. X, 72. — Jordstyckning. B, 250. X, 46, 47. XVII, 12. — Järnvägar och landsvägar. B, 248. VI, 25. — Klimat. B, 243. VI, 22. — Kommunallutskylder. V, 19. — Mormonpropaganda. III, 38. — Sjöfart. B, 250. VI, 26. — Skogsbruk. B, 249. VI, 24. — Statareklassen. B, 250. XI, 82, 83, 85, 86. — Torfmarker. B, 243. VI, 22. — Torpareklassen. B, 250, 679. XI, 49, 50, 51, 52, 57, 60, 83, 98. XVII, 12. — Uttalanden, af hushållningssällskapet m. fl. B, 250. XVII, 11, 187. — Utvandrares egna uppgifter. VII, 167. — Vattenkraft. B, 249. VI, 24. — Yrkesfördelning. B, 247, 248. V, 18. IX, 53.
- Stockholms-Näs s:n, Uppsala län. V, 284\*, 350\*, 371\*. XII, 33, 207.
- Stockholms skärgård. Bondeljords öfvergång på andra händer. X, 85.
- Stockholms stads Handels- och Sjöfartsnämnd. XIX, 43.
- Stockholms-Tidningen. XX, 84.
- Stocksund, köping, Stockholms län. V, 21.
- Stolpe, Mauritz, pastor. New York. II, 142.
- Stolpe, Per, fil. doktor; författat Bilaga VI. B, 211, 735.
- Stora Frö, Öland. VIII Nr 6 s. 49.
- Stora Hafden. VIII Nr 3 s. 27.
- Stora Hammars s:n, Malmöhus län. V, 369\*, 357\*, 381\*. XII, 102, 230.
- Stora Harrie s:n, Malmöhus län. V, 311\*, 356\*, 382\*. XII, 108, 232.
- Stora Herrestads s:n, Malmöhus län. V, 108, 314\*, 356\*, 383\*. XII, 116, 234.
- Stora Kils s:n, Värmlands län. B, 402. V, 332\*, 361\*, 390\*. XII, 165, 251.
- Stora Köpinge s:n, Malmöhus län. B, 340. V, 108, 314\*, 357\*, 383\*. XII, 116, 234.
- Stora Le. VIII Nr 3 s. 4, 6, 18, 30, 31, 89, 53.
- Stora Lundby s:n, Älfsborgs län. V, 140, 320\*, 360\*, 385\*. XII, 132, 240.
- Stora Malms s:n, Södermanlands län. V, 288\*, 351\*, 372\*. XII, 42, 209.
- Stora Mellby s:n, Älfsborgs län. V, 140, 320\*, 359\*, 385\*. VIII Nr 5 s. 5, 7, 10, 11, 22, 32, 37. XII, 131, 240.
- Stora Mellösa s:n, Örebro län. V, 182, 334\*, 362\*, 391\*. XII, 172, 253.
- Stora Råby s:n, Malmöhus län. V, 312\*, 356\*, 382\*. XII, 110, 232.
- Stora Rör, Öland. VIII Nr 6 s. 57.
- Stora Sjöfallet, Norrbottens län. B, 516. VI, 122.
- Stora Skedvi s:n och (gamla) tingslag, Kopparbergs län. B, 228, 434, 435, 436, 437, 438, 439, 536—589. V, 8, 200, 201, 204, 129\*—278\*, 339\*, 363\*, 393\*. XII, 16, 200.
- Stora Slågarps s:n, Malmöhus län. V, 310\*, 357\*, 381\*. XII, 103, 230.
- Stora Strand, Älfsborgs län. B, 377. VI, 82.
- Stora Tuna s:n, Kopparbergs län. B, 435, 439. V, 203, 339\*, 363\*, 393\*.
- Stora Tuna och Gustafs (gamla) tingslag, Kopparbergs län. B, 228, 434, 435, 436, 437, 536—589. V, 8, 9, 200, 201, 203, 129\*—278\*, 339\*, 393\*. XII, 16, 200.
- Stora Uppfostringskommittén. B, 113.
- Stora Uppåkra s:n, Malmöhus län. V, 312\*, 382\*. XII, 111, 233.
- Stora Åby s:n, Östergötlands län. V, 54, 292\*, 351\*, 374\*. XII, 54, 214.
- Storckenfeldt, E. B, 813.



- Store mosse, Jönköpings län. B, 279. VI, 44.
- Storfors (sågverk), Norrbottens län. B 515. VI, 122.
- Storforsen, Norrbottens län. B, 516, VI, 122.
- Storforsverken, Värmlands län. B, 408. VI, 91.
- Storlien. VI, 114.
- Storsjön, Gästrikland. VI, 105.
- Storsjön, Jämtland. B, 478. VI, 8, 17, 113, 114.
- Storsjö sn, Jämtlands län. B, 483. V, 245, 348\*, 364\*, 368\*, 396\*.
- Storskiftet. Se Skiftesverket.
- Storvik, Gäfleborgs län. V, 218.
- Straffanstalter, i Förenade Staterna. XX, 139.
- Straffångars användande vid nyodling. XIX, 55.
- Strand. VIII N:r 3 s. 32.
- Stranda h:d, Kalmar län. B, 299, 300, 304, 307, 536—589. III, 40. V, 74, 75, 77, 129\*—278\*, 300\*, 377\*. VI, 53, 55. XII, 12, 21, 76, 187, 196, 221.
- Stranda härads provinsialläkaredistrikt, Kalmar län. XVII, 195.
- Strandh, I., kontraktsprost. B, 397. XVII, 170.
- Strandsittare. Länsvis. IX, 197 o. ff.
- Strandskogen, Öland. VIII N:r 6 s. 27, 28.
- Strejkbrytare. B, 831.
- Strejker. Se Arbetstvister.
- Stribergsfältet, Örebro län. B, 412. VI, 93.
- Strindberg, Aug. XVI, 24.
- Stripa grufva, Örebro län. B, 412. VI, 94.
- Strumpfabriker. Se Trikäfabriker.
- Strumpstolsarbeten. In- och utförsel af. XIII, 102.
- Strå sn, Östergötlands län. V, 293\*, 351\*, 374\*. XII, 56, 214.
- Stråvalla sn, Hallands län. V, 120, 316\*, 358\*, 384\*. XII, 122, 236.
- Strängnäs. B, 253, 262, 267. III, 39. V, 43, 5\*, 289\*, 351\*. VI, 32.
- Strängnäs landsförsamling, Södermanlands län. V, 289\*, 351\*, 373\*. XII, 45, 210.
- Strängsereds sn, Älfsborgs län. V, 323\*, 359\*, 387\*. XII, 140, 242.
- Strö sn, Skaraborgs län. V, 331\*, 361\*, 390\*. XII, 163, 250.
- Strövelstorps sn, Kristianstads län. V, 306\*, 355\*, 380\*. XII, 92, 226.
- Ström, M., kronolänsman. B, 522. XVII, 139.
- Strömma, Blekingelän. B, 325. V, 92. VI, 62.
- Ströms bruk, Gäfleborgs län. VI, 108.
- Ströms sn, Jämtlands län. B, 483. V, 242, 347\*, 364\*, 367\*, 395\*.
- Strömsholms distrikt inom Västmanlands läns hushållningssällskap. XVII, 60, 61.
- Strömsholms kanal. B, 429. VI, 100.
- Strömsholmsåsen. VI, 33, 36.
- Strömslund, Älfsborgs län. VIII N:r 5 s. 9, 28, 34, 36.
- Strömsnäs, Kronobergs län. B, 295. V, 70. VI, 50.
- Strömstad. B, 360, 367. V, 134, 5\*, 319\*, 358\*.
- Strömstads provinsialläkaredistrikt, Göteborgs och Bohus län. XVII, 205.
- Strömsund, Jämtlands län. V, 242, 246.
- Stugsund, Gäfleborgs län. VI, 20.
- Stuguns sn, Jämtlands län. B, 483. V, 241, 346\*, 364\*, 367\*, 395\*.
- Stumpfe, E. XIV N:r 2 s. 65, 74, 92, 93, 95, 169.
- Sturkö sn, Blekingelän. B, 321. V, 91, 304\*, 355\*, 379\*. XII, 88, 225.
- Styra kommun, Östergötlands län. XII, 56, 214. Se ärven Hvarf och Styra sn.
- Styrestads sn, Östergötlands län. V, 291\*, 352\*, 374\*. XII, 53, 213.
- Styrnäs sn, Västernorrlands län. B, 468. V, 233, 345\*, 364\*, 366\*, 395\*.
- Styrsö sn, Göteborgs och Bohus län. B, 361. V, 317\*, 358\*, 384\*. XII, 124, 237.
- Stål. XIII, 71. — Exportpriser i England. XIII, 74. — In- och utförsel af. XIII, 70, 73.
- Stålvarufabriker. XIII, 79.
- Stånd och klasser, fördelning af befolkningen i. B, 82. IX, 50.
- Ståndspersoner, inom jordbruket. IX, 12, 146. — Länsvis (stiftsvis). IX, 204 o. ff.
- Stånga sn, Gottlands län. V, 304\*, 354\*, 379\*. XII, 87, 225.
- Stångby sn, Malmöhuslän. V, 312\*, 357\*, 382\*. XII, 109, 232.
- Stångenas h:d, Göteborgs och Bohus län. B, 360, 361, 365, 536—589. V, 125, 132, 129\*—278\*, 319\*, 385\*. VI, 78, 79. XII, 14, 21, 128, 189, 198, 238.
- Stångjärn. XIII, 66, 69, 70. — Importpriser i Hamburg. B, 118. XIII, 74. — In- och utförsel af. B, 61. XIII, 70.
- Stångjärnsafhugg. Utförsel af. XIII, 71.
- Stångån. B, 276. VI, 41.
- Städerna. Befolkningsförhållanden. B, 53, 66, 78, 89, 99, 105, 112, 123, 132, 136, 174, 198, 207, 216, 217, 237, 238. V, 3\*—13\*, 401\*—409\*. — In- och utvandring. V, 6\*, 7\*, 13\*—28\*. — Kommunala finanser. V, 409\*. — Näringsverksamhet. V, 408\*. — Se även uppslagsorden Häradsvis och Sockenvis.
- Stäfver. XIII, 55.
- Stäfvie sn, Malmöhus län. V, 311\*, 357\*, 382\*. XII, 109, 232.
- Ställbergfältet, Örebro län. B, 412. VI, 94.
- Stänger. Utförsel af. XIII, 71.
- Stöde sn, Västernorrlands län. B, 465, 467, 468. V, 229, 343\*, 363\*, 366\*, 394\*.
- Stömne, Värmlands län. B, 407. V, 170. VI, 93.
- Stöpafor, Värmlands län. VIII N:r 1 s. 34.
- Suezkanalen. B, 152. IV, 25.
- Sundals h:d, Älfsborgs län. B, 111, 369, 371, 372, 375, 376, 377, 536—589, 612. V, 138, 144, 129\*—278\*, 324\*, 387\*. VI, 81, 83, 84. VIII N:r 1 s. 5, 7, 33, 34. VIII N:r 4 s. 5, 6, 7, 8, 9, 10, 11, 13, 16, 17, 18, 23, 27, 35, 36, 38, 39, 40, 42, 43, 45, 47, 48, 53, 55, 59, 66, 67, 71, 84, 93. VIII N:r 5 s. 3. XII, 14, 22, 143, 190, 198, 243. XVII, 83.
- Sundals-Ryrs sn, Älfsborgs län. V, 324\*, 359\*, 387\*. VIII N:r 4 s. 4, 5, 6, 7, 9, 11, 13, 17, 18, 21, 25, 48, 54, 59, 60, 75, 84, 93, 94. XII, 143, 243.
- Sundalsslätten. VIII N:r 4 s. 17.
- Sundbo h:d, Örebro län. B, 228, 412, 414, 415, 416, 418, 536—589. V, 8, 177, 180, 183, 129\*—278\*, 335\*, 392\*. VI, 94, 96. XII, 15, 22, 174, 191, 199, 254.



- Sundborns s:n och (gamla) tingslag, Kopparbergs län. B, 228, 434, 435, 436, 437, 536—589. III, 43. V, 8, 200, 201, 202, 129\*—278\*, 339\*, 363\*, 393\*. XII, 16, 200.
- Sundbyberg, köping, Stockholms län. B, 239, 243, 246. V, 13, 16, 21. XII, 29, 205.
- Sundby s:n. Södermanlands län. V, 288\*, 351\*, 373\*. XII, 44, 210.
- Sunderland. Svenskar i. XX, 105.
- Sundholm, Herman. B, 208.
- Sundre s:n, Gottlands län. B, 311. V, 303\*, 354\*, 379\*. XII, 85, 224.
- Sundsjö s:n, Jämtlands län. B, 483, 491. V, 241, 346\*, 364\*, 367\*, 395\*. XVII, 183.
- Sunds s:n, Östergötlands län. V, 289\*, 351\*, 373\*. XII, 47, 211.
- Sundsvall. B, 136, 174, 462, 464, 467, 468, 471, 763. III, 44, 49. V, 14, 236, 5\*, 346\*, 363\*, 367\*, 401\*—409\*. VI, 18. XIX, 9, 39, 101.
- Sundsvalls Handels- och Sjöfartsnämnd. XIX, 38.
- Sunne s:n, Jämtlands län. B, 483. V, 243, 347\*, 364\*, 367\*, 395\*.
- Sunne s:n, Värmlands län. V, 172, 173, 333\*, 362\*, 391\*. VIII N:r 1 s. 4, 6, 7, 10, 12, 13, 16, 17, 20, 21, 22, 23, 24, 26, 27, 31, 32, 33, 34. XII, 168, 252.
- Sunne tingslag, Jämtlands län. B, 477, 479, 480, 481, 482, 536—589. V, 240, 243, 129\*—278\*, 347\*, 395\*. VI, 113, 115. XII, 17, 201.
- Sunnemo s:n, Värmlands län. V, 174, 334\*, 362\*, 391\*. XII, 169, 252.
- Sunnerbo h:d, Kronobergs län. B, 289, 290, 291, 292, 293, 294, 295, 536—589. V, 68, 70, 129\*—278\*, 298\*, 376\*. VI, 47, 48, 49, 50, 52. X, 72. XI, 61. XII, 12, 20, 72, 187, 196, 219. XVII, 22.
- Sunnersbergs s:n, Skaraborgs län. V, 331\*, 361\*, 390\*. XII, 163, 250.
- Suntaks s:n, Skaraborgs län. V, 328\*, 361\*, 389\*. XII, 153, 247.
- Superfosfat. XIII, 79, 83.
- Superior, Wisc. Svenskar i. XX, 117, 119.
- Sura s:n, Västmanlands län. B, 426. V, 193, 337\*, 362\*, 392\*. XII, 177, 255.
- Surahammar, Västmanlands län. B, 429. VI, 99.
- Surte, Älfsborgs län. VIII N:r 5 s. 32, 33, 37.
- Surteby s:n, Älfsborgs län. V, 323\*, 359\*, 386\*. XII, 141, 243.
- Svabensverks kapell, Gäfvelborgs län. V, 219, 342\*, 363\*.
- Svafvel. XIII, 71. — In- och utförel af. XIII, 73, 104.
- Svafvelkis. VI, 15. XIII, 64. — Införel af. XIII, 73.
- Svalöf, Malmöhus län. B, 182. V, 109.
- Svanholms trämassefabrik, Värmlands län. B, 411. XVII, 170.
- Svanhals s:n, Östergötlands län. V, 292\*, 351\*, 374\*. XII, 54, 213.
- Svanskogs s:n, Värmlands län. B, 411. V, 170, 171, 332\*, 361\*, 390\*. XII, 166, 251. XVII, 170.
- Svanå, Västmanlands län. B, 429. VI, 99.
- Svappavara, Norrbottens län. B, 509. VI, 120.
- Svarteborgs s:n, Göteborgs och Bohus län. V, 131, 318\*, 358\*, 385\*. XII, 128, 238.
- Svartilösa h:d, Stockholms län. B, 244, 245, 246, 249, 536—589. III, 38. V, 20, 21, 22, 129\*—278\*, 283\*, 371\*. VI, 23, 24, 25. XII, 10, 20, 31, 186, 194, 206.
- Svartnäs bruk, Kopparbergs län. B, 439. V, 202, 339\*, 363\*, 393\*.
- Svarträ s:n, Hallands län. V, 119, 315\*, 357\*, 384\*. XII, 121, 236.
- Svartsjö fögderi, Stockholms län. X, 84.
- Svartsjölandet, Stockholms län. V, 22.
- Svarttorps s:n, Jönköpings län. V, 293\*, 353\*, 374\*. XII, 58, 215.
- Svartvik, Västernorrlands län. B, 470. V, 230, 363\*. VI, 111, 112.
- Svartviksfältet, Örebro län. B, 412. VI, 94.
- Svartå, Örebro län. V, 184.
- Svartån. B, 276, 285. VI, 40, 43, 46.
- Svartån. VI, 99.
- Svartälven. VI, 17.
- Svartösten, Norrbottens län. III, 45.
- Swartz, J. G. B, 159.
- Svedala, sockerbruk, Malmöhus län. B, 344. VI, 71.
- Svedala s:n, Malmöhus län. B, 339. V, 106, 309\*, 357\*, 381\*. XII, 102, 230. XVIII, 115.
- Svedberg, Jesper. B, 857.
- Svedenborg. E. B, 856. XVI, 36.
- Svedvi s:n, Västmanlands län. B, 426. III, 43. V, 193, 337\*, 362\*, 392\*. XII, 177, 255.
- Svegs s:n, Jämtlands län. B, 481, 483. V, 245, 347\*, 364\*, 368\*, 396\*.
- Svegs tingslag, Jämtlands län. B, 479, 480, 481, 536—589. V, 240, 245, 129\*—278\*, 347\*, 396\*. VI, 115. XII, 17, 201.
- Svendborg amt, Danmark. Svenskar i. XX, 75.
- Svenljunga, provinsialläkare-distrikt, Älfsborgs län. B, 384. XVII, 209.
- Svenljunga s:n, Älfsborgs län. B, 373. V, 143, 322\*, 359\*, 387\*. XII, 137, 241.
- Svennarums s:n, Jönköpings län. V, 295\*, 353\*, 375\*. XII, 63, 216. XVII, 105.
- Svenneby s:n, Göteborgs och Bohus län. V, 133, 319\*, 358\*, 385\*. XII, 129, 239.
- Svenneby s:n, Skaraborgs län. V, 326\*, 361\*, 388\*. XII, 149, 245.
- Svennevads s:n, Örebro län. V, 182, 335\*, 362\*, 391\*. XII, 172, 253.
- Svensén, Emil. B, 674, 675. IV, 5. XVI, 51, 83.
- Svenska Arbetareförbundet. VIII N:r 3 s. 41. XX, 28.
- Svenska Arbetsgifvareföreningen. XX, 31.
- Svenska Centralförbundet, New York. XX, 159.
- Svenska Cigarrfabrikantföreningen. XX, 33.
- Svenska Dagbladet. B, 785, 787, 803.
- Svenska Fattigvårdsförbundet. B, 845.
- Svenska föreningar i utlandet. XX, 39, 62 o. ff.
- Svenska Handelskammaren i London. XIX, 18. XX, 34, 105.
- Svenska Hjälpföreningen, New York. XX, 159.
- Svenska kyrkan i Paris. XX, 107.
- Svenska Lutherska Immigranthenmet, New York. II, 141.
- Svenska Mejerikonsulentföreningen. B, 182.



- Svenska Mosskulturföreningen. B, 285. VI, 11, 45, 51. XIX, 42.
- Svenska Nationalförbundet i Chicago. XX, 134, 159.
- Svenska Teknologföreningen. B, 768.
- Svenska Trävaruexportföreningen. XIX, 30.
- Svenska Utlandstidningen. XX, 57.
- Svenskarne i Förenta Staterna. XX, 110.
- Svenskarne i utlandet. B, 882. Bilaga XX. Se äfven In- och utvandring under de särskilda ländernas namn.
- Svensköps s:n, Malmöhus län. V, 111, 312\*, 356\*, 382\*. XII, 112, 233.
- Svenson, Arvid. XX, 31.
- Swenson, C. A., kyrkoherde. XVII, 174.
- Svansson, Anders. VIII N:r 5 s. 19.
- Swensson, Sigge, vice pastor. B, 476. XVII, 180.
- Svenstorps s:n, Malmöhus län. V, 313\*, 357\*, 383\*. XII, 115, 234.
- Sventorps s:n, Skaraborgs län. V, 326\*, 360\*, 388\*. XII, 149, 245.
- Sveriges Allmänna Exportförening. B, 185.
- Sveriges Allmänna Handelsförening. XIX, 50, 71.
- Sveriges Allmänna Sjöfartsförening. B, 804. XIX, 80.
- Sveriges Fjäderfäodlareförening. B, 193.
- Sveriges Geologiska Undersökning. VI, 86.
- Sveriges Handtverksorganisation. B, 770.
- Sveriges Kakelfabrikantsförening. XX, 31.
- Sveriges Pappersbruksförbund. XX, 31, 38.
- Sveriges Textilindustriförbund. XX, 33.
- Sveriges Träindustriförbund. XX, 31.
- Sveriges Verkstadsförening. XX, 30.
- Svin. B, 93, 98, 731. VIII N:r 3 s. 21. VIII N:r 4 s. 43. XIII, 46, 47, 48. XIX, 96. — Häradsvi. V, 251\*. — In- och utförsel af. XIII, 43. — Länsvis. V, 120\*.
- Svinhults s:n, Östergötlands län. V, 54, 289\*, 352\*, 373\*. XII, 47, 211.
- Svinnegarns s:n, Uppsala län. V, 285\*, 350\*, 371\*. XII, 34, 207.
- Sviskon. In- och utförsel af. XIII, 99.
- Switzer, danskt bärgningsbolag. B, 800.
- »Svälteckre». VIII N:r 4 s. 34, 49, 57.
- Svälterna. VI, 49, 75.
- Svärdlängen. VIII N:r 3 s. 4.
- Svärdsjö s:n, Kopparbergs län. B, 439. V, 202, 339\*, 363\*, 393\*.
- Svärdsjö (gamla) tingslag, Kopparbergs län. B, 228, 434, 435, 436, 437, 536—589. V, 8, 200, 201, 202, 129\*—278\*, 339\*, 393\*. XII, 16, 200.
- Svärtas:n, Södermanlands län. III, 39. V, 287\*, 351\*, 372\*. XII, 41, 209.
- Sya s:n, Östergötlands län. V, 290\*, 352\*, 373\*. XII, 48, 211.
- Sydafrika. Utvandring till. IV, 116. XX, 173.
- Sydamerika. Emigrantvärfning till. II, 104. — In- och utvandring. B, 608, 609. IV, 122, 125. XX, 55.
- Sydow, Frithiof von, jägmästare. XVII, 92.
- Sydow, Kr. von. XVII, 51.
- Sydsvenska höglandet. VI, 10, 11, 12, 13.
- Sydsvenska Kraftaktiebolaget. B, 295.
- Sydvästenropa. IV, 128. — Arealens fördelning. XIII, 30. — Befolkningsförhållanden. B, 594. IV, 78, 80. — In- och utvandring. B, 597. IV, 104. — Kreatursstock. XIII, 47. — Potatisodling. XIII, 37, 38. — Spannmålsodling. XIII, 34, 38.
- Synerby s:n, Skaraborgs län. V, 328\*, 361\*, 389\*. XII, 155, 247.
- Sågare, timmerhuggare och kolare. Länsvis. IX, 264, 271.
- Sågverk och hyflerier. XIII, 54, 79.
- Sågverksförbundet. XX, 33.
- Sågverksindustri. Se Trävaruhandelning. — Befolkning lefvande af. Länsvis. IX, 270, 271. — Se äfven Yrkesfördelning.
- Säpa. XIII, 81.
- Sånga s:n, Stockholms län. B, 246. V, 282\*, 350\*, 370\*. XII, 28, 205.
- Sånga s:n, Västernorrlands län. B, 468. V, 233, 345\*, 363\*, 366\*, 395\*.
- Säbrå s:n, Västernorrlands län. B, 468. V, 232, 344\*, 364\*, 366\*, 394\*.
- Säbrå (gamla) tingslag, Västernorrlands län. B, 464, 465, 466, 536—589. V, 223, 229, 232, 234, 129\*—278\*, 344\*, 394\*. XII, 17, 201.
- Säby s:n, Jönköpings län. B, 282. V, 60, 294\*, 352\*, 375\*. XII, 60, 215.
- Säby s:n, Malmöhus län. V, 310\*, 356\*, 382\*. XII, 105, 231.
- Säby s:n, Västmanlands län. B, 426. V, 193, 337\*, 362\*, 392\*. XII, 177, 255.
- Säbyholm, Malmöhus län. V, 109.
- Sädesslagen. Se Spannmål.
- Säffle, köping, Värmlands län. B, 407. V, 170. VI, 93. VIII N:r 2 s. 3.
- Säfsjö, Jönköpings län. B, 286. V, 62. VI, 42, 47.
- Säfsjöström, Kronobergs län. B, 294. VI, 50.
- Säfsnäs s:n, Kopparbergs län. B, 435, 438. III, 43. V, 209, 341\*, 363\*, 393\*.
- Säfware s:n, Skaraborgs län. V, 330\*, 361\*, 390\*. XII, 160, 249.
- Säfvars s:n, Västerbottens län. B, 495, 496, 498, 536—589. V, 250, 251, 252, 148\*, 158\*, 176\*, 194\*, 212\*, 230\*, 248\*, 266\*, 276\*, 348\*, 364\*, 368\*, 396\*. VI, 118. XII, 18, 202.
- Säfve s:n, Göteborgs och Bohus län. V, 317\*, 358\*, 384\*. XII, 124, 237.
- Säfvedals h:d, Göteborgs och Bohus län. B, 360, 361, 364, 365, 536—589. V, 125, 126, 129\*—278\*, 317\*, 384\*. VI, 77, 78. XII, 14, 21, 125, 189, 198, 237.
- Säfveån. VI, 79, 84. XVII, 208.
- Sälboda aktiebolag. VIII N:r 2 s. 9, 30, 42.
- Sällstorps s:n, Hallands län. V, 316\*, 358\*, 384\*. XII, 122, 236.
- Sämjodelning. XVII, 63, 138.
- Sämån. VI, 82.
- Särestads s:n, Skaraborgs län. V, 329\*, 361\*, 389\*. XII, 157, 248.
- Särna och Idre tingslag, Kopparbergs län. B, 228, 432, 434, 435, 436, 437, 440, 536—589. V, 8, 201, 209, 129\*—278\*, 340\*, 393\*. VI, 101, 104. XII, 16, 200.



- Särna s:n, Kopparbergs län. B. 439. V, 209, 340\*, 363\*, 393\*. XIII, 53.
- Särnblom, B., emigrantombud. II, 72.
- Särslöfs s:n, Malmöhus län. V, 309\*, 357\*, 381\*. XII, 102, 230.
- Särö, Hallands län. V, 120.
- Säsongarbete. VIII N:r 1 s. 8, 19. VIII N:r 2 s. 15. XVII, 106, 120, 172. XX, 78, 84, 86.
- Säter. B, 434. V, 212, 5\*, 341\*, 363\*.
- Säterbo s:n, Västmanlands län. V, 194, 337\*, 362\*, 392\*. XII, 177, 255.
- Säterier. B, 80, 94.
- Sätters s:n, Skaraborgs län. V, 325\*, 361\*, 388\*. XII, 147, 245.
- Sätters landsförsamling och (gamla) tingslag, Kopparbergs län. B, 228, 434, 435, 436, 437, 536—589. V, 8, 200, 201, 204, 129\*—278\*, 363\*, 339\*, 393\*. XII, 16, 200.
- Sätersta s:n, Södermanlands län. V, 287\*, 351\*, 372\*. XII, 41, 209.
- Sättila s:n, Älfsborgslän. V, 323\*, 360\*, 386\*. XII, 141, 242.
- Sättna s:n, Västerbottens län. B, 468. V, 229, 343\*, 364\*, 366\*, 394\*.
- Sätuna s:n, Skaraborgs län. V, 327\*, 360\*, 388\*. XII, 150, 246.
- Sävenäs, Västerbottens län. B, 500. VI, 119.
- Söderala s:n, Gäfveborgslän. B, 450, 453. V, 220, 342\*, 363\*, 365\*, 394\*.
- Söderby-Karls s:n, Stockholms län. V, 282\*, 350\*, 370\*. XII, 27, 205.
- Söderbärke s:n, Kopparbergs län. B, 438. V, 211, 341\*, 363\*, 393\*.
- Söderbärke (gamla) tingslag, Kopparbergs län. B, 228, 434, 435, 436, 437, 536—589. III, 43. V, 8, 201, 211, 129\*—278\*, 341\*, 393\*. XII, 16, 200.
- Söderfors bruk, Uppsala län. B, 258. VI, 28, 30.
- Söderfors s:n, i Uppsala och Gäfveborgs län. B, 254, 450, 453. V, 217, 218, 286\*, 341\*, 350\*, 363\*, 365\*, 372\*. X, 85. XII, 38, 208.
- Söderhamn. B, 174, 449, 453, 456. III, 44. V, 224, 5\*, 343\*, 363\*, 365\*, 401\*—409\*. VI, 20, 25.
- Söderhvidinge s:n, Malmöhus län. V, 311\*, 356\*, 382\*. XII, 108, 232.
- Söderköping. B, 270, 277. V, 5\*, 293\*, 352\*. VI, 25, 39, 42.
- Söderlind, Alfr., provinsialläkare. B, 523. XVII, 228.
- Söderman, A. XVI, 30.
- Södermanlands län I fråga om *tabellariska* uppgifter som afse *samtliga* län, se under uppslagsordet *Länsvis*. Härförutom: Arbetskraft, tillgång på. B, 267, 693. XVII, 15. — Arbetspriser. XVII, 14. — Arealens fördelning. B, 265. V, 38. — Arfskiten, sedvänjor vid. X, 46, 47. — Bäckstugusittare och inhysseshjon. XI, 54, 65. — Befolkningsförhållanden (jämlite in- och utvandring). B, 112, 174, 227, 261, 527. V, 8, 36, 39. — Bergshandtering. B, 265. VI, 34, 35. — Boskapsskötsel. B, 264. V, 38. — Brukningsdelar. B, 265. V, 38. — Egnahemsfrågan. B, 267, 715. XVII, 16. — Emigrantagentens ombud. II, 50, 51, 61. — Emigrantvärfning. II, 95, 98. — Fastighetshandel. X, 59, 62, 63, 64, 69. — Fiske. B, 265. VI, 35. — Födorådstagare. X, 35. — Geologiska förhållanden. B, 260. VI, 31. — Handel. B, 267, 708. V, 38. XVII, 15. — Handelsflotta. B, 266. VI, 36. — Industri. B, 266. V, 38. VI, 33, 35. — Jordbruk. B, 264, 267. V, 38. VI, 34. X, 75, 76, 77. XVII, 14. — Jordbrukskredit. B, 700. XVII, 15. — Jordpriser. X, 72. — Jordstyckning. B, 267. — Järnvägar. B, 265, 266. VI, 35. — Kaffemissbruk. B, 817. — Kanaler. B, 266. VI, 36. — Klimat. B, 261. VI, 33. — Landsvägar. B, 265. VI, 36. — Landtmannasammanslutningar. XVII, 16. — Mormonpropaganda. III, 38. — Skogsbruk. B, 265, 267. VI, 35. XVII, 14. — Statareklassen. B, 267. XI, 82, 83, 86. — Torfmarker. B, 261. VI, 33. — Torpareklassen. B, 267, 679. XI, 49, 83, 50, 51, 52, 57, 60, 89, 101. XVII, 15. — Uttalanden, af hushållningssällskapet m. fl. B, 267. XVII, 14. — Utvandrarernas egna uppgifter. VII, 36,
- 156, 167, 190, 252. — Vattentillgångar. B, 266. VI, 35. — Yrkesfördelning. B, 263, 265. V, 38. IX, 53.
- Söderslätt. VI, 70.
- Södertälje. B, 245, 250. III, 38. V, 23, 26, 5\*, 284\*, 350\*, 401\*—409\*.
- Södertälje landsförsamling, Stockholms län. B, 246. V, 284\*, 350\*.
- Södertörn. B, 245. V, 17. VI, 21, 33. X, 47. XI, 60.
- Söderåkra s:n, Kalmar län. B, 303. V, 300\*, 354\*, 377\*. VI, 54. XII, 76, 221.
- Söderåsen. B, 336. VI, 63, 64, 67, 68, 70, 71.
- Södra Björkes s:n, Älfsborgslän. V, 321\*, 359\*, 386\*. XII, 135, 241.
- Södra Dalarne. Folkmängd. B, 434.
- Södra Emterud, Värmlands län. VIII N:r 2 s. 3.
- Södra Finnskoga s:n, Värmlands län. V, 174, 333\*, 361\*, 391\*. XII, 169, 252.
- Södra Fågelås s:n, Skaraborgs län. V, 326\*, 361\*, 388\*. XII, 150, 246.
- Södra fögderiet, Uppsala län. X, 85.
- Södra Hestra s:n, Jönköpings län. V, 296\*, 352\*, 376\*. XII, 65, 217.
- Södra Häradet, Gottlands län. B, 310, 311.
- Södra Härene s:n, Älfsborgs län. V, 321\*, 359\*, 386\*. XII, 133, 240.
- Södra Kedums s:n, Skaraborgs län. V, 329\*, 361\*, 389\*. XII, 159, 249\*.
- Södra Kyrketorps s:n, Skaraborgs län. V, 327\*, 360\*, 388\*. XII, 151, 246.
- Södra Ljunga s:n, Kronobergs län. V, 71, 298\*, 353\*, 377\*. XII, 72, 219.
- Södra Lundby s:n, Skaraborgs län. V, 330\*, 360\*, 389\*. XII, 160, 249.
- Södra Mellby s:n, Kristianstads län. V, 308\*, 356\*, 380\*. XII, 93, 228.
- Södra Möckleby s:n, Öland. B, 300. V, 80, 301\*, 354\*, 378\*. VIII N:r 6 s. 7, 10, 12, 14, 16, 18, 20, 22, 24, 29, 38, 43, 46, 47, 59, 68, 72. XII, 80, 222.
- Södra Möre h:d, Kalmarlän. B, 298, 299, 300, 302, 303, 304, 536—589. III, 40. V, 74, 75, 78, 129\*—278\*, 300\*, 377\*.



- VI, 52, 53. XII, 12, 21, 77, 188, 196, 221.
- Södra Møre härads östralänsmansdistrikt, Kalmar län. B, 306. XVII, 111.
- Södra Ny s:n, Värmlands län. V, 170, 332\*, 362\*, 391\*. XII, 167, 251.
- Södra Rådas:n, Värmlands län. V, 167, 331\*, 361\*, 390\*. XII, 164, 250.
- Södra Rörums s:n, Malmöhus län. V, 312\*, 356\*, 382\*. XII, 112, 233.
- Södra Sallerups s:n, Malmöhus län. V, 309\*, 357\*, 381\*. XII, 102, 230.
- Södra Sandby s:n, Malmöhus län. V, 311\*, 357\*, 382\*. XII, 109, 232.
- Södra Sandsjö s:n, Kronobergs län. V, 297\*, 353\*, 376\*. XII, 67, 218.
- Södra Solbergas:n, Jönköpings län. V, 295\*, 353\*, 375\*. XII, 63, 216.
- Södra Säms s:n, Älfsborgs län. V, 322\*, 359\*, 387\*. XII, 138, 242.
- Södra Tjüsts h:d, Kalmar län. B, 227, 299, 300, 303, 536—589. III, 40. V, 72, 74, 75, 76, 129\*—278\*, 299\*, 377\*. VI, 53, 55. XII, 12, 20, 74, 187, 196, 220. Jfr äfven Tjust.
- Södra Unnaröds s:n, Jönköpings län. V, 296\*, 353\*, 376\*. XII, 64, 217.
- Södra Varfvet, Stockholm. B, 147.
- Södra Vedbo h:d, Jönköpings län. B, 281, 282, 285, 304, 536—589. V, 59, 60, 129\*—278\*, 294\*, 375\*. VI, 44, 46, 54. XII, 11, 20, 61, 187, 195, 216.
- Södra Vi s:n, Kalmar län. V, 76, 299\*, 354\*, 377\*. XII, 74, 220.
- Södra Vings s:n, Älfsborgs län. V, 142, 321\*, 359\*, 386\*. XII, 135, 241.
- Södra Vrams s:n, Malmöhus län. III, 41. V, 356\*, 381\*. XII, 105, 231.
- Södra Vänga s:n, Älfsborgs län. V, 321\*, 359\*, 386\*. XII, 135, 241.
- Södra Åby s:n, Malmöhus län. V, 313\*, 357\*, 383\*. XII, 114, 234.
- Södra Åkarps s:n, Malmöhus län. V, 309\*, 357\*, 381\*. XII, 101, 229.
- Södra Åsarpps:s:n, Älfsborgs län. B, 373. V, 143, 322\*, 359\*, 387\*. XII, 138, 242.
- Södra Åsbo h:d, Kristianstads län. B, 329, 330, 332, 333, 536—589. V, 9, 96, 97, 99, 129\*—278\*, 306\*, 380\*. VI, 65, 66. XII, 13, 21, 92, 188, 197, 227.
- Södra Åsums s:n, Malmöhus län. V, 111, 313\*, 356\*, 383\*. XII, 113, 233.
- Söfde s:n, Malmöhus län. V, 313\*, 356\*, 383\*. XII, 114, 233.
- Söfvestads s:n, Malmöhus län. V, 314\*, 356\*, 383\*. XII, 116, 234.
- Sölvesborg. B, 319, 320, 325. V, 93, 5\*, 305\*, 355\*. VI, 60.
- Sölvesborgs landsförs., Blekinge län. B, 321. V, 305\*, 355\*, 379\*. XII, 90, 226.
- Sömnadsfabriker. XIII, 79.
- Söndagshvilan. B, 821.
- Söndre Bergenhus amt, Norge. Svenskar i. XX, 60.
- Söndre Trondhjems amt, Norge. Svenskar i. XX, 60.
- Söndrums s:n, Hallands län. B, 352, 356. V, 118, 315\*, 358\*, 383\*. VI, 74. XII, 119, 235.
- Söne s:n, Skaraborgs län. V, 331\*, 360\*, 390\*. XII, 162, 250.
- Söraby s:n, Kronobergs län. V, 297\*, 353\*, 376\*. XII, 70, 218.
- Sörbygdens h:d, Göteborgs och Bohus län. B, 358, 360, 361, 364, 536—589. V, 125, 131, 129\*—278\*, 319\*, 385\*. VI, 76, 78. XI, 60. XII, 14, 21, 129, 189, 198, 238.
- Sörby s:n, Kristianstads län. V, 306\*, 355\*, 380\*. XII, 93, 227.
- Sörby s:n, Skaraborgs län. V, 329\*, 360\*, 389\*. XII, 157, 248.
- Sörby tall, Öland. VIII N:r 6 s. 27.
- Sörstafors, Västmanlands län. B, 429. VI, 99.
- Sörvik, Västernorrlands län. V, 232.
- Sötvattensbiologiska stationen vid Anneboda. B, 295.
- Sötvattensfiske. XIII, 60.
- Taberg, Värmlands län. B, 399, 407. VI, 89, 91.
- Tabergsån. B, 286. VI, 46.
- Tackjärn. Se Järn, järnmalm, järnindustri.
- Tacoma, Washington. Svenskar i. XX, 117, 119.
- Talg. In- och utförel af. XIII, 43.
- Talg, oljor, tjära, gummi. In- och utförel af. XIII, 97.
- Tamm, Hugo. III, 2.
- Tammerfors. Svenskar i. XX, 91.
- Tannefors, Östergötlands län. B, 276. V, 49. VI, 41.
- Tannåkers s:n, Jönköpings län. V, 296\*, 353\*, 376\*. XII, 66, 217.
- Tanums h:d, Göteborgs och Bohus län. B, 360, 361, 365, 536—589. V, 125, 133, 129\*—278\*, 319\*, 385\*. VI, 79. XII, 14, 22, 130, 189, 198, 239.
- Tanums s:n, Göteborgs och Bohus län. V, 133, 319\*, 358\*, 385\*. XII, 129, 239.
- Tarsleds s:n, Älfsborgs län. V, 320\*, 359\*, 386\*. XII, 133, 240.
- Taruffi, D. XVIII, 62.
- Tavastehus län, Finland. Svenskar i. XX, 91.
- Taxeringsvärde å fastighet. XIII, 18. — Häradsvis. V, 133\*. — Länsvis. V, 121\*. — Sockenvis. V, 281\*. — Större städer. V, 408\*.
- Taxeringsvärde å jordbruksfastighet. VIII N:r 2 s. 28, 32, 35, 37, 41, 42, 44. XII, 203. XIII, 29. — Länsvis. X, 138. — Sockenvis (utom för Kopparbergs län och Norrland). XII, 204.
- Taxeringsvärde å skogsmark. XIII, 53.
- Taxinge s:n, Södermanlands län. V, 40, 289\*, 351\*, 373\*. XII, 46, 211.
- Taylor, Henry C. XIV N:r 3 s. 114.
- Taylor J. W. III, 12.
- Te. B, 87, 200. — Importpriser i Hamburg. XIII, 86. — In- och utförel af. XIII, 99.
- Teckomatörp. Malmöhus län. B, 344. V, 110. VI, 71.
- Teda s:n, Uppsala län. V, 285\*, 351\*, 371\*. XII, 34, 207.
- Teele, R. P. XIV N:r 3 s. 108, 114.
- Tegelindustri. VIII N:r 5 s. 39. XIII, 79, 83. — In- och utförel af tegel. XIII, 104.



- Tegelsmora s:n, Uppsala län. B, 254, 258. V, 286\*, 350\*, 372\*. XII, 39, 208. XVII, 141.
- Tegengren, F. R., statsgeolög. B, 208.
- Tegnaby kommun, Kronobergs län. V, 376\*. XII, 67, 217. Se äfven Hemmesjö och Tegnaby s:n.
- Tegneby s:n, Göteborgs och Bohus län. B, 362. V, 129, 318\*, 358\*, 385\*. XII, 127, 238.
- Tegnér, Esajas. B, 113, 130. XVIII, 109.
- Tekniska elementarskolor. B, 147.
- Tekniska skolan. B, 136.
- Teknologiska Institutet. B, 114.
- Telefonväsendet. B, 185, 813.
- Telegrafn. B, 172, 806. — Den trådlösa. XVI, 19.
- Tengene s:n, Skaraborgs län. B, 390. V, 160, 329\*, 361\*, 389\*. XII, 158, 248.
- Tenn. In- och utförelse af. XIII, 104.
- Tennesse. Svenskari. XX, 115, 116.
- Tensta s:n, Uppsala län. V, 286\*, 350\*, 372\*. XII, 37, 208.
- Tertiärbanor. XIII, 118.
- Texas. Svenskari i. XX, 115, 116.
- Textilindustrien. B, 62, 64, 68.
- Tham, V. j:r. XIX, 64.
- Thisted amt, Danmark. Svenskari i. XX, 75.
- Thomé, Gustaf. B, 208.
- Thulin, G., regeringsråd. XI, 7.
- Thyrén, J. C. W., professor. B, 820, 845.
- Thyselius, C. J. III, 32.
- Thörnberg, E. H., skriftställare: författat delar af Bilaga VII samt biträdt vid utarbetandet af Bilaga XX. VII, 7, 8, 10.
- Tiarp s:n, Skaraborgs län. V, 327\*, 360\*, 388\*. XII, 151, 246.
- Tidaholm. B, 389, 394. V, 156, 161, 327\*, 360\*. VI, 88. XII, 246.
- Tidan. B, 394. VI, 88.
- Tidaveds s:n, Skaraborgs län. V, 155, 325\*, 361\*, 388\*. XII, 147, 245.
- Tidemens tobaksfabrik. VIII N:r 2 s. 37.
- Tidskrift, en allmänvetenskaplig för Sverige (förslag om). B, 860.
- Tidvattnet och sjöfarten. VI, 20.
- Tierps s:n, Uppsala län. B, 251. V, 286\*, 350\*, 372\*. VI, 27, 30. X, 85. XII, 38, 208.
- Tietgen, C. F. B, 161.
- Tillberga järnvägsstation, Västmanlands län. V, 192.
- Tillberga s:n, Västmanlands län. V, 336\*, 363\*, 392\*. XII, 176, 255.
- Tillinge s:n, Uppsala län. V, 285\*, 350\*, 371\*. XII, 34, 207.
- Tillverkningsvärde, fabriker-nas. Länsvis. V, 123\*.
- Timmele s:n, Älfsborgs län. V, 323\*, 358\*, 387\*. XII, 139, 242.
- Timmer. In- och utförelse af. XIII, 56.
- Timmersdala s:n, Skaraborgs län. V, 326\*, 360\*, 388\*. XII, 148, 245.
- Timrå s:n, Västernorrlands län. B, 465, 467, 468. V, 230, 344\*, 363\*, 366\*, 394\*.
- Timsfors, Kronobergs län. B, 295. VI, 50.
- Tingstads s:n, Östergötlands län. V, 292\*, 352\*, 374\*. XII, 53, 213.
- Tingstadvassen, Göteborgs och Bohus län. V, 127.
- Tingstade s:n, Gottilands län. B, 311. V, 302\*, 354\*, 378\*. XII, 82, 223.
- Tingsås s:n, Kronobergs län. V, 297\*, 353\*, 376\*. XII, 67, 218.
- Tirserums s:n, Östergötlands län. V, 289\*, 351\*, 373\*. XII, 47, 211.
- Tirups s:n, Malmöhus län. V, 310\*, 356\*, 382\*. XII, 106, 231.
- Tisselskogs s:n, Älfsborgs län. V, 325\*, 359\*, 387\*. VIII N:r 3 s. 4, 5, 12, 34, 37, 41. XII, 145, 244.
- Tisnaren. B, 266. VI, 36.
- Titan. VI, 16.
- Tiveden. B, 386. VI, 85, 86, 88, 94, 96.
- Tiveds s:n, Skaraborgs län. V, 326\*, 361\*, 388\*. XII, 148, 245.
- Tjureda s:n, Kronobergs län. V, 297\*, 353\*, 376\*. XII, 69, 218.
- Tjurkö s:n, Blekinge län. B, 321. V, 91, 304\*, 379\*. XII, 88, 225.
- Tjust, Kalmar län. V, 8, 72, 75. VI, 52. X, 69. Se äfven
- Norra och Södra Tjusts häradar.
- Tjäder, Gustaf, jägmästare. B, 519. XVII, 95.
- Tjällmo s:n, Östergötlands län. B, 268. V, 291\*, 352\*, 374\*. VI, 36, 37. XII, 52, 213.
- Tjänstehjonsklassen (inom jordbruket). IX, 15, 17, 21, 26, 27, 31, 35, 40, 43, 46, 49, 56, och följ., 152, 160, 165. XI, 78, 79. — Länsvis (stiftsvis). IX, 206 o. ff.
- Tjänstehjonsstadgan. B, 124. VIII N:r 2 s. 71. XVII, 99, 101, 110, 112, 124, 127.
- Tjänstflickehem, svenska, i Förenta Staterna. XX, 158.
- Tjåra. In- och utförelse af. XIII, 56, 97. Se äfven Oljor, tjåra, gummi.
- Tjärby s:n, Hallands län. B, 352. V, 118, 314\*, 358\*, 383\*. XII, 118, 235.
- Tjörnö s:n, Göteborgs och Bohus län. V, 319\*, 358\*, 385\*. XII, 129, 239.
- Tjärstads s:n, Östergötlands län. V, 289\*, 352\*, 373\*. XII, 47, 211.
- Tjörnarp s:n, Kristianstads län. V, 306\*, 356\*, 380\*. XII, 93, 227.
- Tjörns h:d, Göteborgs och Bohus län. B, 360, 361, 364, 365, 536—589. V, 125, 130, 129\*—278\*, 318\*, 385\*. VI, 78, 79. XII, 14, 21, 127, 189, 198, 238.
- Toalettföremål. Se Beklädnads- och toalettföremål.
- Toarps s:n, Älfsborgs län. B, 373. V, 142, 321\*, 359\*, 386\*. XII, 134, 240.
- Tobak. B, 60, 87. XIII, 79, 82. — Importpriser, i England. XIII, 86. — In- och utförelse af. XIII, 100. — Tobaksmissbruk. XVII, 228.
- Tobo, Uppsala län. VI, 27, 28, 31.
- Tofta s:n, Gottilands län. V, 303\*, 354\*, 378\*. XII, 85, 224.
- Tofta s:n, Malmöhus län. V, 310\*, 357\*, 382\*. XII, 106, 231.
- Tofteryds s:n, Jönköpings län. B, 282. V, 63, 295\*, 353\*, 375\*. XII, 64, 216.
- Tolfta s:n, Uppsala län. V, 286\*, 350\*, 372\*. VI, 30. X, 85. XII, 38, 208.
- Tolgs s:n, Kronobergs län. V, 297\*, 353\*, 376\*. XII, 69, 218.



- Tollarp, Kristianstads län. V, 100.
- Tolånga s:n, Malmöhus län. V, 313\*, 356\*, 383\*. XII, 113, 233.
- Tomasfosfat. VIII N:r 2 s. 13. XIII, 83.
- Tomelilla, Kristianstads län. V, 101.
- Tonell, P. A., provinsialläkare. B, 460. XVII, 222.
- Topelius, Z. XVI, 51.
- Torbjörntorps s:n, Skaraborgs län. V, 326\*, 360\*, 388\*. XII, 150, 246.
- Torekovs s:n, Kristianstads län. B, 330, 334. V. 99. 306\*, 355\*, 380\*. VI, 67. XII, 93, 227.
- Torestorps s:n, Älfsborgs län. V, 323\*, 359\*, 386\*. XII, 141, 242. XVII, 46 (pastoratet).
- Toresunds s:n, Södermanlands län. V, 289\*, 351\*, 373\*. XII, 45, 210.
- Torfbildningar. VI, 10. VIII N:r 4 s. 45. VIII N:r 5 s. 14. XVIII, 115. — Se äfven under länsnamnen.
- Torhamns s:n, Blekingelän. B, 320, 321. V, 91, 304\*, 355\*, 379\*. XII, 88, 225.
- Torna h:d, Malmöhus län. B, 338, 339, 342, 343, 536—589. V, 105, 106, 108, 129\*—278\*, 311\*, 382\*. VI, 70. XII, 13, 21, 110, 189, 197, 232.
- Tornedalen. XVII, 79, 80.
- Tornerhjelm, G. XVII, 41.
- Torp och Torpareklassen. B, 50, 51, 56, 59, 67, 81, 102, 107, 130, 143, 157, 182, 204, 205, 678. VIII N:r 1 s. 17, 31. VIII N:r 2 s. 18, 22, 24, 28, 30, 32, 33, 35, 37, 38, 39, 41, 42, 44, 50. VIII N:r 3 s. 6, 7, 27, 31. VIII N:r 4 s. 19, 24, 31, 58, 63, 76. VIII N:r 5 s. 8, 23. VIII N:r 6 s. 67. IX, 17, 19, 26, 27, 28, 34, 39, 43, 46, 49, 56, 61, 63, 66, 69, 73, 76, 77, 80, 83, 84, 88, 91, 92, 96, 100, 101, 104, 106, 107, 110, 113, 114, 117, 123, 124, 127, 129, 130, 133, 134, 135, 139, 141, 156, 162, 164. Bilaga XI. <sup>1)</sup> XVII, 12, 13, 15, 17, 20, 22, 24, 28, 32, 34, 36, 38, 39, 42, 44, 47, 49, 52, 57, 60, 62, 65, 70, 74, 77, 81, 85, 91, 99, 102, 118, 127, 138, 162, 166. — Häradsvis. V, 214\*. — Läns-
- vis (stiftsvis). IX, 186 o. ff. — Se äfven Bergskattetorp, Kronotorpare och Stat-torpare.
- Torpa, Jönköpings län. VI, 42.
- Torpa s:n, Hallands län. V, 316\*, 358\*, 384\*. XII, 122, 236.
- Torpa s:n, Kronobergs län. V, 298\*, 353\*, 377\*. XII, 72, 219.
- Torpa s:n, Västmanlands län. V, 194, 337\*, 362\*, 392\*. XII, 178, 255.
- Torpa s:n, Älfsborgs län. V, 141, 323\*, 360\*, 386\*. XII, 142, 243.
- Torpa s:n, Östergötlands län. V, 289\*, 351\*, 373\*. XII, 47, 211.
- Torpkommittén. B, 680.
- Torps s:n, Göteborgs och Bohus län. V, 129, 318\*, 358\*, 385\*. XII, 126, 238.
- Torps s:n, Västernorrlands län. B, 468. V, 230, 344\*, 363\*, 366\*, 394\*.
- Torps s:n, Älfsborgs län. V, 324\*, 359\*, 387\*. VIII N:r 4 s. 4, 5, 7, 8, 9, 11, 13, 17, 18, 23, 27, 34, 42, 51, 59. XII, 143, 243.
- Torps tingslag, Västernorrlands län. B, 464, 465, 466, 469, 536—589. V, 228, 229, 230, 129\*—27\*\*, 344\*, 394\*. VI, 110, 111. XII, 17, 201.
- Torpshammar, Västernorrlands län. B, 809. V, 230.
- Torrlösa s:n, Malmöhus län. V, 311\*, 357\*, 382\*. XII, 106, 231.
- Torrskogs s:n, Älfsborgs län. V, 325\*, 359\*, 387\*. VIII N:r 3 s. 4, 5, 12, 18, 19, 23, 25, 27, 29, 37. XII, 145, 244.
- Torsby s:n, Göteborgs och Bohus län. V, 317\*, 358\*, 384\*. XII, 125, 237.
- Torsby, Värmlands län. VIII N:r 1 s. 21. XVII, 172, 173.
- Torsebro, Kristianstads län. B, 333. VI, 66.
- Torshälla. B, 262, 263, 266, 267. III, 39. V, 43, 5\*, 289\*, 351\*. VI, 35.
- Torshälla landsförsamling, Södermanlands län. V, 42, 288\*, 351\*, 372\*. XII, 44, 210.
- Torskinge s:n, Jönköpings län. V, 296\*, 353\*, 376\*. XII, 66, 217.
- Torslanda s:n, Göteborgs och Bohus län. V, 127, 317\*, 358\*, 384\*. XII, 124, 237.
- Torslunda s:n, Öland. V, 301\*, 354\*, 378\*. VIII N:r 6 s. 6, 7, 9, 10, 12, 14, 15, 16, 18, 20, 22, 24, 26, 29, 43, 47, 48, 50, 52, 71, 84. XII, 79, 222.
- Torsell, Bengt. XVII, 63.
- Torstenson, Lennart. XVI, 57.
- Torstuna h:d, Västmanlands län. B, 425, 426, 536—589. V, 191, 193, 129\*—278\*, 338\*, 392\*. XII, 16, 22, 179, 191, 200, 256.
- Torstuna s:n, Västmanlands län. V, 193, 338\*, 362\*, 392\*. XII, 179, 256.
- Torsvi s:n, Uppsala län. V, 284\*, 351\*, 371\*. XII, 34, 207.
- Torsäkers länsmansdistrikt, Västernorrlands län. XVII, 125.
- Torsäkers s:n, Gäfleborgs län. B, 447, 450, 453, 455. V, 217, 218, 342\*, 363\*, 365\*, 394\*. VI, 105, 107.
- Torsäkers s:n, Södermanlands län. V, 40, 287\*, 351\*, 372\*. XII, 41, 209.
- Torsäkers s:n, Västernorrlands län. B, 468, 473. V, 233, 345\*, 364\*, 366\*, 395\*.
- Torsångs s:n och (gamla) tingslag, Kopparbergs län. B, 228, 434, 435, 436, 437, 439, 536—589. III, 43. V. 8, 200, 201, 203, 129\*—278\*, 339\*, 393\*. VI, 104. XII, 16, 200.
- Torsås s:n, Kalmar län. V, 300\*, 354\*, 377\*. XII, 76, 221.
- Torsö s:n, Skaraborgs län. V, 325\*, 361\*, 388\*. XII, 146, 244.
- Torups s:n, Hallands län. B, 352. V, 118, 315\*, 357\*, 383\*. XII, 118, 120, 235.
- Torups s:n, Kristianstads län. V, 307\*, 355\*, 380\*. XII, 94, 227.
- Tortuna s:n, Västmanlands län. V, 337\*, 362\*, 392\*. XII, 176, 255.
- Torö s:n, Stockholms län. V, 283\*, 350\*, 371\*. XII, 31, 206.
- Tosjö s:n, Kristianstads län. V, 306\*, 356\*, 379\*. XII, 91, 226.
- Tossene s:n, Göteborgs och Bohus län. B, 362. V, 319\*, 358\*, 385\*. XII, 129, 239.

<sup>1)</sup> Tabellerna i Bilaga XI återfinnas, på vederbörliga ställen, i Bilaga IX och äro därför icke särskildt upptagna i detta register.



- Tostareds s:n, Älfsborgs län. V, 323\*, 359\*, 386\*. XII, 142, 243.
- Tostarps s:n, Kristianstads län. V, 306\*, 356\*, 379\*. XII, 91, 226.
- Tosterups s:n, Kristianstads län. V, 308\*, 356\*, 380\*. XII, 98, 229.
- Tottarps s:n, Malmöhus län. V, 312\*, 357\*, 382\*. XII, 110, 232.
- Tran. Importpriseri Hamburg. XIII, 62.
- Tranemo s:n, Älfsborgs län. B, 373. V, 143, 322\*, 359\*, 387\*. XII, 139, 242.
- Trankils s:n, Värmlands län. B, 402. V, 171, 333\*, 361\*, 391\*. VIII N:r 3 s. 4, 5, 12, 18, 29, 52. XII, 167, 252.
- Transitorörelse. XIII, 89. XIX, 59.
- Transportmedel, maskiner och redskap. Införel af. B, 124. XIII, 84.
- Transtrands s:n, Kopparbergs län. B, 738. V, 210, 341\*, 363\*, 393\*. XIII, 53.
- Transvaals guldgrufvor. B, 190.
- Tranums s:n, Skaraborgs län. V, 330\*, 361\*, 390\*. XII, 162, 250.
- Tranås, köping, Jönköpings län. B, 285. V, 60. VI, 46.
- Tranås s:n, Kristianstads län. V, 308\*, 355\*, 381\*. XII, 99, 229.
- Trapp, Oscar. XIX, 67.
- Traryds s:n, Kronobergs län. B, 292. V, 70, 298\*, 353\*, 376\*. XII, 71, 219.
- Treffenberg, Curry. B, 745.
- Trehörna s:n i Östergötlands och Jönköpings län. V, 292\*, 351\*, 352\*, 374\*. XII, 54, 214.
- Trehörningsjö s:n, Västernorrlands län. B, 468. V, 236, 346\*, 363\*, 367\*, 395\*.
- Trelleborg. B, 236, 338, 339, 347. III, 41. V, 107, 113, 5\*, 314\*, 356\*, 401\*—409\*. VI, 68.
- Trelleborgs landsförsamling, Malmöhus län. V, 309\*, 357\*, 381\*. XII, 102, 230.
- Treskog, Värmlands län. VIII N:r 2 s. 3, 29.
- Trevattna s:n, Skaraborgs län. V, 157, 329\*, 360\*, 389\*. XII, 157, 248.
- Triest. Utvandring öfver. IV, 114.
- Trikå- och strumpfabriker. XIII, 79.
- Troels-Lund. XVI, 54.
- Trolle-Ljungby s:n, Kristianstads län. V, 307\*, 355\*, 380\*. XII, 95, 227.
- Trollenäs s:n, Malmöhus län. V, 311\*, 356\*, 382\*. XII, 107, 231.
- Trollhättan. B, 372, 374, 375, 377, 378. V, 138, 320\*, 359\*, 385\*. VI, 84. VIII N:r 5 s. 5, 7, 9, 11, 16, 18, 21, 27, 28, 31., 33, 34, 36, 38, 40, 42. XII, 131, 239.
- Trollhättans gjuteri och mekaniska verkstad. B, 134.
- Trollhättefallen. VI, 17, 78. VIII N:r 5 s. 40, 41. XIX, 13.
- Trollhätte kanal. B, 85. VIII N:r 5 s. 9.
- Tromsø amt, Norge. Svenskari. XX, 60.
- Trondhjem. II, 14. VI, 18. XIX, 101. — Dess emigrant-hotell. II, 121, 137. — Svenskar i. XX, 62. — Utvandring öfver. II, 68, 88, 113.
- Trosa. B, 262, 266. V, 42, 5\*, 289\*, 351\*. VI, 32, 33.
- Trosa landsförsamling, Södermanlands län. V, 287\*, 351\*, 372\*. XII, 41, 209.
- Trossnäs, Värmlands län. VIII N:r 2 s. 62, 64.
- Tryckfriheten. B, 69.
- Tryde s:n, Kristianstads län. B, 330. V, 101, 308\*, 355\*, 381\*. XII, 99, 229.
- Tryserums s:n, Kalmar län. V, 298\*, 354\*, 377\*. XII, 73, 219.
- Tråd. In- och utförel af. XIII, 97.
- Trångsviken, Jämtlands län. B, 484. V, 244. VI, 115.
- Tråvads s:n, Skaraborgs län. V, 330\*, 360\*, 389\*. XII, 160, 249.
- Tråde. VIII N:r 4 s. 46. — Areal. B, 91. XIII, 32; häradsvi. V, 215\*; länsvis. V, 116\*.
- Trädgård, areal. B, 91. XIII, 32. — Häradsvi. V, 215\*.
- Trädgårdh. O. XVII, 30.
- Trädgårdsdrängar. Se Trädgårdsmästare, länsvis.
- Trädgårdsmästare. IX, 14, 15, 55, 65, 72, 79, 87, 95, 103, 109, 116, 126, 132, 138. — Länsvis. IX, 264 o. ff.
- Trädgårdsväxter. Se Frukter och trädgårdsväxter.
- Träkol. XIII, 73, 79, 83.
- Träkumla s:n, Gottlands län. V, 303\*, 354\*, 378\*. XII, 84, 224.
- Trämassa. VI, 13, 14. VIII N:r 3 s. 34. XIII, 54, 55, 79. — In- och utförel af. B, 169, 194. XIII, 57. — Priser i England. XIII, 59. — Se äfven Trävaruhandtering.
- Träne s:n, Kristianstads län. V, 100, 307\*, 355\*, 380\*. XII, 97, 228.
- Träskofabriker. XIII, 54.
- Träslöfs s:n, Hallands län. B, 354. V, 120, 316\*, 358\*, 384\*. VI, 74. XII, 122, 236.
- Trässbergs s:n, Skaraborgs län. V, 328\*, 360\*, 389\*. XII, 155, 247.
- Trästena s:n, Skaraborgs län. V, 326\*, 361\*, 388\*. XII, 148, 245.
- Trätälja, Olof. VIII N:r 2 s. 3.
- Trällfabriker. XIII, 54.
- Trävaror. In- och utförel af. B, 94, 102, 109, 112, 133, 145, 194. VIII N:r 2 s. 21. VIII N:r 3 s. 29. XIII, 22, 24, 55, och följ., 85, 98. XVIII, 77, 117. XIX, 30, 99. — Priser å sågade trävaror i England. XIII, 58.
- Trävaruhandtering. B, 145, 160, 169, 194, 205. VI, 12, 18. XIII, 54, 81. XVII, 64, 66, 70, 80. XVIII, 115, 118. XIX, 13, 16, 17. Se äfven Skogsbruk samt underläsnamnen.
- Trögds h:d, Uppsala län. B, 253, 254, 257, 536—589. V, 29, 30, 31, 35, 129\*—278\*, 284\*, 371\*. VI, 29. XII, 10, 20, 34, 186, 194, 207.
- Trökörna s:n, Skaraborgs län. V, 329\*, 361\*, 389\*. VIII N:r 5 s. 27. XII, 158, 248.
- Trönninge s:n, Hallands län. V, 118, 315\*, 357\*, 383\*. XII, 119, 235.
- Trönö s:n, Gäfveborgs län. B, 453. V, 220, 342\*, 363\*, 365\*, 394\*.
- Tuberkulos. B, 82, 124, 163, 175, 188, 199. XVII, 228. — Hos återinvandrade. XVII, 196, 197, 205, 206, 210, 212, 215, 217, 220, 221, 225, 226.
- Tuberkulosanatorier, svenska, i Förenta Staterna. XX, 160.
- Tufve s:n, Göteborgs och Bohus län. V, 127, 317\*, 358\*, 384\*. XII, 124, 237.
- Tuhundra h:d, Västmanlands län. B, 425, 426, 428, 536—



589. V, 191, 129\*—278\*, 336\*, 392\*. VI, 100, XII, 16, 22, 176, 191, 200, 255.
- Tulleråsen. B, 484. VI, 114.
- Tullföreningen, tyska. IV, 24.
- Tullrestitutionsupplag. XIX, 72.
- Tullskydd, tullagstiftning. B, 766. XIII, 40. XVIII, 113. XIX, 49, 59, 61, 64, 71, 98.
- Tulluppbörd. XIII, 95.
- Tullstorps sn, Malmöhus län. V, 313\*, 356\*, 383\*. XII, 115, 234.
- Tumba, Stockholms län. V, 22.
- Tumbergs sn, Älfsborgs län. V, 321\*, 359\*, 386\*. XII, 133, 240.
- Tumbo sn, Södermanlands län. V, 288\*, 351\*, 372\*. XII, 44, 210.
- Tuna sn, Kalmar län. V, 76, 299\*, 354\*, 377\*. XII, 74, 220.
- Tuna sn, Södermanlands län. V, 287\*, 351\*, 372\*. XII, 40, 209.
- Tuna sn, Uppsala län. V, 286\*, 350\*, 372\*. XII, 38, 208.
- Tuna sn, Västernorrlands län. B, 465, 468. V, 229, 343\*, 364\*, 366\*, 394\*.
- Tuna tingslag, Västernorrlands län. B, 464, 465, 466, 470, 536—589. V, 228, 229, 129\*—278\*, 343\*, 394\*. VI, 111, 112. XII, 17, 201.
- Tunabergs sn, Södermanlands län. B, 266. V, 40, 287\*, 351\*, 372\*. VI, 34. XII, 40, 209.
- Tunaläns h:d, Kalmar län. B, 299, 300, 303, 304, 536—589. III, 40. V, 74, 75, 76, 77, 129\*—278\*, 299\*, 377\*. VI, 53, 54. X, 69. XII, 12, 20, 74, 187, 196, 220.
- Tunge h:d, Göteborgs och Bohus län. B, 358, 360, 361, 536—589. V, 125, 130, 129\*—278\*, 318\*, 385\*. VI, 76, 79. XII, 14, 21, 128, 189, 198, 238.
- Tunge sn, Älfsborgs län. V, 320\*, 360\*, 385\*. VIII Nr 5 s. 4, 5, 7, 9, 11. XII, 132, 240.
- Tunhemsslätten. B, 376. VI, 82. VIII Nr 5 s. 4, 5, 13.
- Tunmbinderier. XIII, 54.
- Tuns sn, Skaraborgs län. V, 329\*, 361\*, 389\*. XII, 157, 248.
- Turinge sn, Stockholms län. V, 284\*, 350\*, 371\*. XII, 32, 206.
- Turistföreningen. XVI, 23.
- Turkiet. Utvandring. IV, 122, 125.
- Tutaryds sn, Kronobergs län. V, 298\*, 353\*, 376\*. XII, 71, 219.
- Tveta h:d, Jönköpings län. B, 279, 281, 282, 284, 285, 536—589. III, 39. V, 59, 61, 129\*—278\*, 293\*, 374\*. VI, 42, 43, 44, 45, 46. XII, 11, 20, 58, 187, 195, 215.
- Tveta sn, Kalmar län. V, 299\*, 354\*, 377\*. XII, 75, 220.
- Tveta sn, Stockholms län. V, 284\*, 350\*, 371\*. XII, 31, 206.
- Tveta sn, Värmlands län. B, 411. V, 170, 332\*, 362\*, 391\*. XII, 167, 251. XVII, 170.
- Tvings sn, Blekinge län. B, 320 (pastoratet). V, 91, 303\*, 355\*, 379\*. XII, 89, 225.
- Tvåbarnssystemet. B, 179, 835. XVIII, 15.
- Tvål. XIII, 83.
- Tvååkers sn, Hallands län. B, 354. V, 316\*, 357\*, 384\*. VI, 74. XII, 122, 236.
- Tvärredssn, Älfsborgs län. V, 322\*, 359\*, 387\*. XII, 138, 242.
- Tydie kommun, Älfsborgs län. V, 387\*. XII, 144, 244. Se äfven Tössö sn med Tydie.
- Tygesjö sn, Malmöhus län. B, 339. V, 106, 309\*, 357\*, 381\*. XII, 101, 229.
- Tylöskogen. VI, 94.
- Tynderö sn, Västernorrlands län. B, 468. V, 232, 344\*, 363\*, 366\*, 394\*.
- Tyngsjö kapell, Kopparbergs län. V, 210, 341\*, 363\*, 393\*.
- Tyresö sn, Stockholms län. B, 246. V, 283\*, 350\*, 371\*. XII, 30, 206.
- Tyringe, Stockholms län. B, 246.
- Tyska riket. Befolkningsförhållanden. B, 594. IV, 22—28, 78. XIV Nr 1 s. 54, 55. XVIII, 120. — Diskontosatser. B, 782. XIII, 28. — Handel, industri, jordbruk, järnvägar. IV, 24, 25. — In- och utvandring. B, 230, 231, 598, 608, 609. IV, 7, 23, 24, 26, 27, 34, 104, 113, 114, 122, 125. XX, 55, 94. — Järntillverkning. IV, 24, 25. — Kolonisationsbolag. I, 34.
- Lagstiftning, social. B, 179, IV, 26. XIX, 108. — Stenkolsproduktion och förbrukning. IV, 23, 25. XIII, 78. — Sveriges handelsomsättning med. XIII, 92. — Tyska fartyg, i Suezkanalen. IV, 25. — Tulluppbörd. XIII, 95. — Utvandringspolitik och utvandringslagstiftning. B, 633, 635, 636. I, 23, 26, 27, 30, 31, 32, 33, 34, 35, 45, 46, 52, 63, 65, 66, 68, 69, 75, 76, 81, 82, 84, 89, 91, 92, 93, 97, 103, 104, 105, 106, 108, 109, 110, 112, 114, 115, 116, 117, 118, 119, 121, 124, 125, 133, 144, 146, 148, 149, 151, 153, 154, 156, 158, 159, 165, 166.
- Tysslinge sn, Örebro län. V, 334\*, 362\*, 391\*. XII, 171, 253.
- Tystberga sn, Södermanlands län. V, 40, 287\*, 351\*, 372\*. XII, 41, 209.
- Tåby sn, Östergötlands län. V, 291\*, 352\*, 374\*. XII, 52, 213.
- Tädene sn, Skaraborgs län. V, 330\*, 361\*, 390\*. XII, 162, 250.
- Täkern. VI, 36, 38.
- Tångeråsa sn, Örebro län. V, 184, 335\*, 362\*, 391\*. XII, 173, 254.
- Tännö sn, Jönköpings län. V, 296\*, 353\*, 375\*. XII, 64, 217.
- Täsjö sn, Västernorrlands län. B, 465. V, 234, 345\*, 363\*, 366\*, 395\*. VI, 113.
- Täby sn, Stockholms län. V, 21, 283\*, 350\*, 370\*. XII, 29, 205.
- Täby sn, Örebro län. V, 334\*, 362\*, 391\*. XII, 171, 253.
- Täfvelsås sn, Kronobergs län. V, 297\*, 353\*, 376\*. XII, 69, 218.
- Tämnaren, Västmanlands län. B, 424. VI, 99.
- Tämnareån, Uppsala län. B, 257, 258. VI, 30.
- Tämta sn, Älfsborgs län. V, 323\*, 359\*, 386\*. XII, 142, 243.
- Tändsticksindustrien. B, 134, 196. XIII, 54, 55, 79, 83. — In- och utförelse af tändstickor. B, 789. XIII, 57. XIX, 27.
- Tängs sn, Skaraborgs län. V, 329\*, 360\*, 389\*. XII, 157, 248.



- Tännäs sm, Jämtlands län. B, 483. V, 245, 348\*, 364\*, 368\*, 396\*.
- Tärby sm, Älfsborgs län. V, 321\*, 359\*, 386\*. XII, 134, 240.
- Tärendö kapell, Norrbottens län. B, 517. V, 261, 265, 364\*, 396\*. XVII, 79.
- Tärna sm, Västerbottens län. B, 495, 496, 498, 507, 536—589. V, 250, 256, 148\*, 158\*, 176\*, 194\*, 212\*, 230\*, 248\*, 266\*, 276\*, 348\*, 364\*, 368\*, 396\*. VI, 118. XII, 18, 202. XVII, 185.
- Tärna sm, Västmanlands län. V, 192, 338\*, 362\*, 392\*. XII, 180, 256.
- Töcksfors, Värmlands län. B, 407. V, 171. VI, 93. VIII N:r 3 s. 6, 10, 11, 25, 28, 29, 38, 40, 41, 53.
- Töcksmarks sm, Värmlands län. B, 402. V, 171, 333\*, 361\*, 391\*. VIII N:r 3 s. 4, 5, 8, 12, 18, 29, 45, 52. XII, 167, 251.
- Töcksmarks provinsialläkare-distrikt, Värmlands län. XVII, 215.
- Töftedals sm, Älfsborgs län. V, 324\*, 359\*, 387\*. VIII N:r 3 s. 4, 5, 12, 15, 18, 26, 31, 34, 36. XII, 145, 244.
- Töllsjö sm, Älfsborgs län. V, 324\*, 359\*, 386\*. XII, 142, 243.
- Tölö sm, Hallands län. V, 120, 316\*, 358\*, 384\*. XII, 123, 236.
- Tönnersjö h:d, Hallands län. B, 350, 351, 352, 355, 356, 536—589. V, 117, 118, 121, 129\*—278\*, 315\*, 383\*. VI, 74, 75. XII, 13, 21, 120, 189, 197, 235.
- Tönnersjö sm, Hallands län. V, 118, 315\*, 357\*, 383\*. XII, 119, 235.
- Törefors, Norrbottens län. V, 263.
- Törnevalla sm, Östergötlands län. V, 290\*, 352\*, 373\*. XII, 49, 212.
- Törnqvist, Hj., arkitekt. B, 731.
- Törnsfalls sm, Kalmar län. V, 299\*, 354\*, 377\*. XII, 74, 220.
- Töringe sm, Malmöhus län. V, 309\*, 357\*, 381\*. XII, 102, 230.
- Tössbo h:d, Älfsborgs län. B, 369, 371, 372, 375, 377, 536—589. III, 42. V, 138, 148, 129\*—278\*, 324\*, 387\*. VI, 81, 82. VIII N:r 3 s. 4. VIII N:r 4 s. 76. XII, 14, 22, 145, 190, 198, 244.
- Tössö kommun, Älfsborgs län. V, 387\*. XII, 144, 244. Se nedan.
- Tössö sm med Tydie, Älfsborgs län. V, 324\*, 359\*. Se ofvan.
- Ucklums sm, Göteborgs och Bohus län. V, 317\*, 358\*, 384\*. XII, 126, 237.
- Uddeholmsverken, Värmlands län. B, 408. V, 168, 174. VI, 91.
- Uddevalla. B, 90, 99, 360, 366, 367. V, 134, 5\*, 319\*, 358\*, 401\*—409\*. VI, 80.
- Uddevalla-Lelångens järnväg. VIII N:r 4 s. 53.
- Ufvereds sm, Skaraborgs län. V, 330\*, 361\*, 390\*. XII, 162, 250.
- Ugglums sm, Skaraborgs län. V, 326\*, 360\*, 388\*. XII, 150, 246.
- Uhlen, Lars G., kronolänsmän. B, 490. XVII, 135.
- Ukna sm, Kalmar län. V, 75, 298\*, 354\*, 377\*. XII, 73, 219.
- Uleåborgs län, Finland. Svenskar i. XX, 90.
- Ulfshyttan, Kopparbergs län. B, 440. VI, 103.
- Ulföarna. B, 461. VI, 109.
- Ull. B, 93. — Importpriser i England och Hamburg. XIII, 86. — In- och utförel af. XIII, 43.
- Ullareds sm, Hallands län. V, 315\*, 358\*, 384\*. XII, 121, 236.
- Ullasjö sm, Älfsborgs län. V, 322\*, 359\*, 387\*. XII, 137, 241.
- Ullene sm, Skaraborgs län. V, 329\*, 360\*, 389\*. XII, 156, 248.
- Ullervads sm, Skaraborgs län. V, 325\*, 361\*, 387\*. XII, 146, 244.
- Ulleråkers h:d, Uppsala län. B, 253, 254, 256, 536—589. V, 29, 30, 32, 129\*—278\*, 285\*, 371\*. VI, 28, 29. XII, 10, 20, 36, 186, 194, 208.
- Ullgarn. XIII, 82. — In- och utförel af. XIII, 101.
- Ullman, U. L., biskop. III, 56.
- Ullstorps sm, Kristianstads län. V, 308\*, 355\*, 381\*. XII, 99, 229.
- Ullångers sm, Västerorrlands län. B, 468. V, 235, 345\*, 364\*, 367\*, 395\*.
- Ulm. B, 820.
- Ulricehamn. B, 391. III, 42. V, 149, 5\*, 325\*, 359\*.
- Ulrika sm, Östergötlands län. V, 290\*, 351\*, 373\*. XII, 48, 212.
- Ulster. XIV N:r 1 s. 61, 73.
- Ultuna landtbruksinstitut. B, 133.
- Umeå. B, 495, 498, 500. III, 45. V, 257, 5\*, 348\*, 364\*, 368\*, 401\*—409\*. VI, 20.
- Umeå distrikt (af Skogsstaten). B, 502. XVII, 88.
- Umeå landsförsamling, Västerbottens län. B, 495, 496, 497, 498, 536—589. V, 250, 251, 148\*, 158\*, 176\*, 194\*, 212\*, 230\*, 248\*, 266\*, 276\*, 348\*, 364\*, 368\*, 396\*. VI, 118. XII, 18, 202.
- Undantagsinstitutionen, se Föдорåd.
- Udenäs sm, Skaraborgs län. V, 154, 326\*, 361\*, 388\*. XII, 148, 245.
- Underagenter. Se Ombud, utvandragerenters.
- Understödtagare. B, 97. VIII N:r 4 s. 61. — Länsvis. V, 125\*. — Sockenvis. V, 370\*. — Se äfven Fattigvård.
- Undersviks sm, Gäfleborgs län. B, 453. V, 222, 343\*, 363\*, 365\*, 394\*. XVII, 123, 178.
- Undersåkers lappförsamling, Jämtlands län. V, 244, 347\*, 364\*.
- Undersåkers provinsialläkare-distrikt, Jämtlands län. B, 492. XVII, 222.
- Undersåkers sm, Jämtlands län. B, 480, 483. V, 244, 347\*, 364\*, 368\*, 395\*.
- Undersåkers tingslag, Jämtlands län. B, 477, 479, 480, 481, 482, 484, 485, 536—589. V, 240, 244, 129\*—278\*, 347\*, 395\*. VI, 113, 115, 116. XII, 17, 201.
- Undervisningsväsendet. B, 859. XIX, 63.
- Unger, Adolf, bruksägare. B, 737.
- Ungern. Befolkningsförhållanden. IV, 78, 92. — Utvandringslagstiftning. B, 634. I, 35, 36, 40, 41, 45, 46, 55, 68, 69, 70, 71, 72, 75, 76, 81, 82, 84, 90, 91,



- 92, 93, 94, 97, 98, 103, 104, 105, 106, 108, 109, 111, 112, 114, 115, 116, 117, 118, 119, 123, 124, 125, 126, 136, 144, 146, 149, 152, 153, 154, 157, 158, 171. — Se äfven Österrike-Ungern.
- Ungnöt. B, 92, 98. XIII, 46. — Häradsvis. V, 251\*. — Länsvis. V, 120\*.
- Universiteten. B, 862.
- Unonius, G. III, 57.
- Untrafallen. VI, 17.
- Ununge s:n, Stockholms län. B, 246. V, 25, 282\*, 350\*, 370\*. XII, 26, 204.
- Upperud, Älfsborgs län. B, 377. VI, 84. VIII N:r 3 s. 18. VIII N:r 4 s. 72.
- Uppgreana. VI, 44.
- Upphärads s:n, Älfsborgs län. V, 139, 320\*, 359\*, 385\*. VIII N:r 5 s. 5, 7, 11, 13, 14, 15, 21, 28, 32. XII, 131, 239.
- Uppköpsmejerier. XIII, 48.
- Uppland. Arfskiften, sedvänjor vid. X, 52. — Geologiska förhållanden. VI, 21.
- Upplysningsbyrå för svenska utvandrare. B, 14.
- Upplysningsbyråer, officiella, i utlandet, föremigranter. I, 162, 163, 166, 169.
- Upplysningsverksamhet, i Tyska riket, angående olika invandringsländer. I, 34, 35.
- Uppsala. B, 53, 90, 99, 123, 136, 253, 254, 258. III, 38. V, 35, 5\*, 286\*, 350\*, 401\*—409\*. VI, 25.
- Uppsala-Gäde järnväg. VI, 31.
- Uppsala län. I fråga om *tabellariska* uppgifter som afse *samtliga* län, se under uppslagsordet *Länsvis*. Härförutom: Arbetskraft, tillgång på. B, 258, 693. XVII, 13. — Arealens fördelning. B, 256. V, 28. — Arfskiften, sedvänjor vid. X, 46, 47. — Backstugusittare och inhysehjon. XI, 54, 58, 61, 65. XVII, 13. — Befolkningsförhållanden (jämte in- och utvandring). B, 86, 98, 112, 227, 2, 2, 527. V, 8, 27, 29. XVII, 13. — Bergshandtering. B, 257. VI, 28, 29. XVIII, 119. — Bondejords öfvergång på andra händer. X, 83, 85. — Boskapsskötsel. B, 257, 258. V, 28, 29. — Brukningsdelar. B, 257, 259. V, 29. — Egna-hemsfrågan. B, 258, 715.
- XVII, 14. — Emigrantagentens ombud. II, 50, 51. — Emigrantvärfning. II, 98. — Fastighetshandel. X, 59, 62, 63, 64, 69. — Fiske. B, 258, VI, 30. — Födorådstagare. X, 35, 36. — Geologiska förhållanden. B, 251. VI, 26. — Handel. B, 258, 708. V, 28. XVII, 14. — Handelsflotta. B, 258. VI, 30. — Industri. V, 28. VI, 28, 29. — Jordbruk. B, 255, 258. V, 28. VI, 28, 30. X, 75, 77. XVII, 13, 14. — Jordbrukskredit. B, 700. XVII, 14. — Jordpriser. X, 71. — Jordstyckning. B, 258. XVII, 13. — Järnvägar. B, 256. VI, 31. — Klimat. B, 252, 256. VI, 28. — Landsvägar. B, 256. — Landtmannasammanslutningar. XVII, 14. — Mormonpropaganda. III, 38. — Skogsbruk. B, 257. VI, 29. — Statareklassen. XI, 82, 83, 86. XVII, 13. — Torfmarker. B, 251, 257. VI, 27. — Torpareklassen. B, 258. XI, 49, 51, 57, 60, 83, 89, 98. XVII, 13. — Uttalanden af hushållningssällskapet m. fl. B, 258. XVII, 13, 141, 191. — Utvandrades egna uppgifter. VII, 35, 131, 187, 222. — Vattenkraft. B, 258. VI, 30. — Yrkesfördelning. B, 255. V, 28. IX, 53.
- Uppsala-Näs s:n, Uppsala län. V, 285\*, 350\*, 371\*. XII, 36, 208.
- Uppsala-slätten. VI, 27, 29.
- Uppsalaåsen. VI, 30, 31.
- Uppvidinge h:d, Kronobergs län. B, 289, 290, 291, 292, 293, 294, 295, 304, 536—539. V, 68, 129\*—278\*, 297\*, 376\*. VI, 47, 49, 50, 54. X, 69. XII, 12, 20, 68, 187, 195, 218.
- Urformationen. VI, 7.
- Urshults s:n, Kronobergs län. V, 297\*, 353\*, 376\*. XII, 69, 218.
- Urkalksten. VI, 8.
- Uruguay. Invandring till. IV, 126.
- Uråsa s:n, Kronobergs län. V, 297\*, 353\*, 376\*. XII, 67, 218.
- Utah. Bevattningsfond. XIV N:r 3 s. 17. — Mormoner. III, 2, 7, 11, 12, 21, 37, 44. — Svenskar i. III, 9. XX, 114, 115, 116. — Unionsdomäner. XIV N:r 3 s. 36.
- Utby s:n, Skaraborgs län. V, 325\*, 361\*, 387\*. XII, 146, 244.
- Utdebitering. Sockenvis. V, 370\*. — Större städer. V, 409\*.
- Utdelningar, affärsföretags. B, 792.
- Utflyttningsavgift. I, 2.
- Utflyttningsbetyg. B, 616. II, 8, 73.
- Utfodring, kreaturens. XIII, 48.
- Utförsel. B, 61, 109, 110, 112, 125, 144, 145, 159, 160, 169, 171, 181, 183, 193, 194. XIII, 85, 89. XIX, 40, 56, 98. Se äfven In- och utförsel samt under de olika varornas namn.
- Utgifter. Större städer. V, 409\*.
- Utlåtanden. Utdrag ur till Emigrationsutredningen inkomna. Bilaga XVII.
- Utmark, areal. XIII, 51, 52.
- Utmarkskommittén. VIII N:r 6 s. 21, 23.
- Utrikespolitiken. B, 877.
- Utrikes omflyttning. Se Omflyttningsresultat.
- Utskylder och bidrag pr fyrk, influtna. Länsvis. V, 397\*.
- Utsäde. B, 94. XIII, 35. — Länsvis. V, 117\*.
- Utsökningsmål. B, 69.
- Uttalanden i emigrationsfrågan af svenska vetenskapsmän. Bilaga XVIII.
- Uttalanden rörande Sveriges industri, handel och sjöfart af Handelskamrar, Handels- och Sjöfartsnämnder, Föreningar och enskilda affärsmän. Bilaga XIX.
- Utvandraragenter. Se Emigrantagenter.
- Utvandrames egna uppgifter. Bilaga VII.
- Utvandrarbefordrare, utvandringsexpedienter. Se Utvandraragenter.
- Utvandrarfartyg. B, 646. I, 94, 106, 115, 116, 165. II, 21, 106.
- Utvandrar kontrakt. B, 615, 637. I, 19, 142, 144, 146, 151, 153, 154, 156, 157, 158, 159. II, 9, 11, 18, 21, 73. III, 30.
- Utvandring, definition. I, 1, 50.
- Utvandringen från Sverige. B, 3, 62, 593, 600, 604, 606, 655, I, 1. II, 68. IV, 39, 46, 104, 112, 122, 125, 138, 147, 154, 156—247. V, 6, 6\*, 7\*, 13\*—



- 28\*, 33\*. Bilaga VII. Bilaga VIII. X, 80. XIII, 15, 22, 24. XVIII, 1, 13, 15, 21, 71, 72, 74, 79, 83, 99. XIX, 18, 35, 38, 40, 41, 43, 48, 51, 57, 62, 65, 67, 73, 84, 89, 93. XX, 55.
- Häradsvis. V, 178\*—195\*, 197\*—213\*, 215\*—231\*.—Landsbygden. V, 6\*, 13\*—28\*.—Länsvi. B, 219, 220, 221, 222, 228, 229, 230, 232, 234. V, 68\*, 69\*—95\*, 97\*—101\*, 104\*, 107\*—114\*.—Sockenvis. V, 281\*—349\*, 350\*—364\*, 365\*—369\* (endast Norrland).—Städerna. V, 6\*, 13\*—28\*.
- Efter kön, ålder och familjeställning. B, 232, 597, 599, 600, 603, 611, 614, 617, 618, 645. IV, 49, 160, 163, 172, 176—199, 202—211, 218, 222, 225, 230, 239, 245, 247. V, 14\*, 100\*. XX, 56.—Efter yrken. B, 234, 235, 604. I, 3. IV, 57, 228, 236, 245, 247. V, 20\*, 23\*, 104\*, 107\*.
- Försörjningspliktiges. B, 617, 645.
- Inverkan på befolkningsförhållandena. B, 607. IV, 63.
- Mormoners. III, 47, 48.
- Olaga och värnpliktiges. B, 15, 616, 624, 631. I, 11, 59. II, 78, 80, 119. IV, 52, 205. VII, 13.
- Omyndiges. B, 617, 645. I, 14. II, 74.
- Oredovisad. B, 594, 602.
- Till europeiska länder (samfäldt). IV, 156, 158, 164, 177, 186, 188, 190, 210, 245, 247. V, 68\*, 95\*, 99\*, 101\*.—Till Balkanhalvön. XX, 109.—Till Belgien. XX, 106.—Till Danmark. B, 230, 608. V, 69\*, XX, 73, 75.—Till Finland och Ryssland. B, 230, 608. XX, 89.—Till Frankrike. XX, 107.—Till Italien. XX, 109.—Till Nederländerna. XX, 106.—Till Norge. B, 230, 608. V, 69\*, XX, 58.—Till Portugal. XX, 109.—Till Schweiz. XX, 108.—Till Spanien. XX, 109.—Till Storbritannien och Irland. XX, 104.—Till Tyskland. B, 230, 608. XX, 94.—Till Österrike-Ungern. XX, 108.
- Till utomeuropeiska länder (samfäldt). B, 229, 598. IV, 104, 156, 158, 164, 177, 186, 188, 190, 192, 208, 245. V, 68\*, 95\*, 98\*, 101\*.—Till Asien, Afrika och Australien. B, 608. XX, 172.—Till Brasilien. B, 652. XX, 174.—Till Canada. B, 608. XX, 172.—Till Förenta Staterna. B, 230, 608. IV, 122—125. V, 69\*. XX, 110.—Till Mexiko. XX, 174.—Till Sydamerika. B, 608.
- Öfver svenska, norska, danska och tyska hamnar. II, 68, 69.
- Utvandring, öfriga länders. Se under de respektive ländernas namn.
- Utvandringsförbud. B, 616. I, 1, 2—7, 70, 71.
- Utvandringslagstiftningen och utvandringsväsendet i Sverige. B, 613. I, 1—12, 14, 17, 45, 46, 47, 48, 62, 70, 71, 75, 80, 84, 89, 93, 95, 108, 110, 113, 115, 117, 119, 121, 125, 131, 144, 146, 151, 156, 158, 159, 165. Bilaga II.—Förslag till ändringar i den nuvarande utvandringslagstiftningen. B, 646, 653.—Önskemål i den moderna utvandringslagstiftningen samt granskning af dessa. B, 647.
- Utvandringslagstiftningen i öfriga länder. Bilaga I. Se äfven under de respektive ländernas namn.
- Utvandringsstatistiken. B, 654. Bilaga IV. XX, 53.
- Utvångstorp, Skaraborgs län. V, 327\*, 361\*, 388\*. XII, 153, 247.
- Utö s:n, Stockholms län. B, 246. V, 23, 283\*, 350\*, 371\*. XII, 30, 206.
- Vada s:n, Stockholms län. V, 281\*, 350\*, 370\*. XII, 25, 204.
- Vadensjö s:n, Malmöhus län. V, 310\*, 356\*, 382\*. XII, 106, 231.
- Vads s:n, Skaraborgs län. V, 326\*, 361\*, 388\*. XII, 148, 245.
- Vadsbo h:d, Skaraborgs län. B, 389, 391. V, 154, 155, 131\*. Se äfven hvart och ett af häradsens fyra (gamla) tingslag.
- Vadsbro s:n, Södermanlands län. V, 288\*, 351\*, 372\*. XII, 43, 210.
- Vadstena. B, 270, 276. V, 55, 5\*, 293\*, 352\*, 401\*—409\*. VI, 40.
- Wærn, Carl Fredrik. B, 778.
- Vagnar. XIII, 81.—In- och utförsel af. XIII, 98.
- Vagnhärads s:n, Södermanlands län. V, 287\*, 351\*, 372\*. XII, 41, 209.
- Vagnsbro h:d, Västmanlands län. B, 425, 426, 536—589. V, 191, 195, 129\*—278\*, 338\*, 392\*. XII, 16, 22, 179, 191, 200, 256.
- Wahlstedt. P. W., kyrkoherde. XVII, 179.
- Wahlström, C., fröken. III, 1.
- Wahlström, Herman, provinsialläkare. B, 421. XVII, 218.
- Vaksala h:d, Uppsala län. B, 251, 253, 254, 256, 257, 536—589. V, 29, 30, 32, 129\*—278\*, 286\*, 371\*. VI, 27, 28, 29. XII, 10, 20, 37, 186, 194, 208.
- Vaksala s:n, Uppsala län. V, 286\*, 350\*, 371\*. XII, 37, 208.
- Vaksamhet (föreningen). III, 1, 2.
- Valbo h:d, Älfsborgs län. B, 369, 371, 372, 376, 536—589. V, 138, 147, 129\*—278\*, 324\*, 387\*. VI, 81, 83. VIII Nr 4 s. 5, 7, 8, 9, 10, 11, 13, 16, 17, 18, 23, 27, 36, 38, 40, 42, 43, 45, 49, 53, 54, 55, 59, 60, 63, 64, 65, 67, 69, 70, 71, 72, 74, 76, 87, 93. XII, 14, 22, 144, 190, 198, 243.
- Valbo härads norra länsmansdistrikt, Älfsborgs län. B, 381. XVII, 119.
- Valbo s:n, Gäfveborgs län. B, 450, 453. V, 217, 341\*, 363\*, 365\*, 393\*.
- Valbodalen. VIII Nr 4 s. 8, 15, 67.
- Valbo-Ryrs s:n, Älfsborgs län. V, 324\*, 359\*, 387\*. VIII Nr 4 s. 4, 5, 7, 9, 11, 13, 17, 18, 23, 27, 34, 59, 76. XII, 144, 243.
- Valdemarsvik. V, 52. VI, 39.
- Waldenström, P., f. d. lektor. II, 146.
- Waldon. XIV Nr 3 s. 114.
- Valdshults s:n, Jönköpings län. V, 294\*, 352\*, 375\*. XII, 59, 215.
- Wales. Befolkningsförhållanden jämte utvandring. IV, 122. XIV Nr 1 s. 60.
- Valkebo h:d, Östergötlands län. B, 270, 271, 272, 274. 536—589. V, 46, 47, 49, 129\*



- 278\*, 290\*, 373\*. VI, 39. XII, 11, 20, 49, 187, 195, 212.
- Walker, F. A. XIV N:r 3 s. 61.
- Valkretsar. B, 842.
- Wall, August, f. d. landshöfding. XVII, 33. XIX, 85.
- Valla s:n, Göteborgs och Bohus län. V, 318\*, 358\*, 385\*. XII, 127, 238.
- Valla (gamla) tingslag, Skaraborgs län. B, 388, 389, 392, 536—589. V, 153, 154, 129\*—278\*, 326\*, 388\*. VI, 85, 87. XII, 14, 22, 149, 190, 198, 245.
- Wallace, M. B, 834.
- Vallackare, hudafdragare, nattmän, sockenlappar, inom jordbruket. IX, 19. — Länsvis. IX, 272 o. ff.
- Vallby s:n, Kristianstads län. V, 101, 309\*, 355\*, 381\*. XII, 100, 229.
- Vallbys:n, Södermanlands län. V, 288\*, 351\*, 373\*. XII, 44, 210.
- Vallby s:n, Uppsala län. V, 285\*, 351\*, 371\*. XII, 34, 207.
- Vallda s:n, Hallands län. V, 120, 316\*, 358\*, 384\*. XII, 123, 236.
- Valle h:d, Skaraborgs län. B, 388, 389, 392, 536—589. V, 153, 154, 158, 129\*—278\*, 328\*, 389\*. VI, 88. XII, 15, 22, 156, 190, 199, 248.
- Valleberga s:n, Kristianstads län. V, 308\*, 356\*, 381\*. XII, 98, 229.
- Wallenberg, A. O. B, 778.
- Wallenberg, Knut, bankdirektör. B, 811.
- Wallenberg, Oskar, kapten. B, 811.
- Vallentuna h:d, Stockholms län. B, 245, 246, 536—589. V, 20, 21, 23, 129\*—278\*, 281\*, 370\*. XII, 10, 20, 25, 186, 194, 204.
- Vallentuna s:n, Stockholms län. V, 281\*, 350\*, 370\*. XII, 25, 29, 204, 206.
- Wallér, H. N:son, v. pastor. B, 316. XVII, 154.
- Vallerstads s:n, Östergötlands län. V, 293\*, 352\*, 374\*. XII, 57, 214.
- Vallhjon. Länsvis. IX, 229 o. ff.
- Wallin, J. O. B, 113.
- Wallis, C., f. d. professor. III, 37, 57.
- Vallkärra s:n, Malmöhuss län. V, 312\*, 357\*, 382\*. XII, 109, 232.
- Wallmark, N. O. XVII, 72.
- Wallmo, U., öfverjägmästare. B, 742.
- Valls s:n, Gottlands län. V, 303\*, 355\*, 378\*. XII, 84, 224.
- Vallsjö s:n, Jönköpings län. B, 282. V, 62, 295\*, 353\*, 375\*. XII, 62, 216.
- Vallstena s:n, Gottlands län. V, 302\*, 355\*, 378\*. XII, 82, 223.
- Valstråd. Utförel. af. XIII, 71.
- Valtorps s:n, Skaraborgs län. V, 327\*, 360\*, 388\*. XII, 151, 246.
- Valö s:n, Stockholms län. V, 281\*, 350\*, 370\*. XII, 26, 204.
- Vamlingbo s:n, Gottlands län. V, 303\*, 354\*, 379\*. XII, 85, 224.
- Vandringbibliotek. B, 11.
- Vandringslärare och vandringssättare för jordbruket. VIII N:r 1 s. 23. VIII N:r 2 s. 53. VIII N:r 4 s. 52. XVII, 59.
- Vanhäfd af jord. X, 56, 73, 80.
- Vanhäfdsförfattningar. X, 112.
- Vankitva s:n, Kristianstads län. B, 330. V, 306\*, 355\*, 380\*. XII, 94, 227.
- Vansbro, Kopparbergs län. B, 809. V, 209.
- Vanstads s:n, Malmöhuss län. V, 313\*, 356\*, 383\*. XII, 113, 233.
- Vansö s:n, Södermanlands län. V, 41, 288\*, 351\*, 373\*. XII, 45, 210.
- Waples, Rufus, doktor. XIV N:r 3 s. 16, 22, 32, 44, 114.
- Vapnö s:n, Hallands län. V, 118, 315\*, 357\*, 383\*. XII, 119, 235.
- Vara, köping, Skaraborgs län. V, 160.
- Vara s:n, Skaraborgs län. B, 390. V, 160, 330\*, 361\*, 389\*. XII, 159, 249.
- Varberg. B, 349, 351, 356, 357. V, 121, 5\*, 316\*, 358\*, 401\*—409\*. VI, 72, 74.
- Varbergs fögderis mellersta länsmansdistrikt, Hallands län. B, 357. XVII, 117.
- Wargentín, P. V. B, 325. V, 93. XVI, 40.
- Vargön. B, 377. VI, 84. VIII N:r 5 s. 26, 33, 40.
- Varmluftsmaskiner. Se Motorer.
- Varnhem, Skaraborgs län. III, 42.
- Varnums s:n, Värmlands län. V, 167, 331\*, 362\*, 390\*. VIII N:r 2 s. 12. XII, 164, 250.
- Varnums s:n, Älfsborgs län. V, 321\*, 359\*, 386\*. VIII N:r 2 s. 12. XII, 135, 241.
- Warodell, H. R., provinsialläkare. XVII, 220.
- Varola s:n, Skaraborgs län. V, 326\*, 360\*, 388\*. XII, 149, 245.
- Vartofta h:d, Skaraborgs län. B, 386, 389. V, 156, 131\*. VI, 85, 86. Se äfven hvart och ett av häradets tingslag.
- Vartofta-Åsaka s:n, Skaraborgs län. V, 323\*, 360\*, 389\*. XII, 154, 247.
- Varumärkeslag. B, 185.
- Vasa län, Finland. In- och utvandring. IV, 39. XX, 90.
- Washington (staten). Bevattningsfond. XIV N:r 3 s. 17. — Jordvärde. XIV N:r 3 s. 80, 87. — Kolonisation. XIV N:r 3 s. 63. — Svenskar i. XX, 114, 115, 116. — Unionsdomäner. XIV N:r 3 s. 36.
- Vassunda s:n, Stockholms län. V, 281\*, 350\*, 370\*. XII, 24, 204.
- Vassända-Naglums s:n, Älfsborgs län. B, 372. V, 139, 320\*, 359\*, 385\*. VIII N:r 5 s. 5, 7, 8, 9, 11, 17, 24, 26, 27, 36, 37. XII, 131, 239.
- Watehorn, Robert. XX, 135.
- Vattenfall och vattenkraft. VI, 16, 17. VIII N:r 3 s. 53. XVIII, 115. XIX, 12, 17, 69. Se äfven under länsnamnen.
- Vattenfallsstiftning. B, 765. XIX, 59, 63.
- Vattenhjul och vattenturbiner. Se Motorer.
- Vattenståndet, reglering af. VI, 17.
- Vattenvägar. XIII, 118. XVIII, 115. Se äfven Kanaler.
- Vattholma, Uppsala län. VI, 27, 31.
- Vax. In- och utförel. XIII, 43.
- Vaxholm. B, 245, 250. V, 5\*, 284\*, 350\*.
- Vaxholms fögderi, Stockholms län. X, 85.
- Vaxholms landsförsamling. B, 246. V, 283\*, 350\*.
- Webb, S. & B. XVIII, 130.



- Veberöds s:n, Malmöhus län. V, 108, 312\*, 357\*, 382\*. XII, 110, 232.
- Veeholms s:n, Uppsala län. V, 284\*, 350\*, 371\*. XII, 33, 207.
- Ved. XIII, 55, 73. — In- och utförelse af, XIII, 56.
- Vedbo h:d, Älfsborgs län. B, 371, 372, 377, 536—589. V, 138, 147, 129\*—278\*, 324\*, 387\*. VI, 54, 83, 84. VIII N:r 3 s. 3, 4, 5, 6, 7, 8, 9, 11, 12, 13, 15, 17, 18, 19, 20, 21, 22, 23, 25, 28, 29, 32, 33, 34, 36, 37, 38, 40, 43, 44, 51, 54. VIII N:r 4, s. 54, 55, 76. XII, 14, 22, 145, 190, 198, 244.
- Vedby s:n, Kristianstads län. V, 98, 306\*, 355\*, 379\*. XII, 91, 226.
- Veddige s:n, Hallands län. V, 120, 316\*, 357\*, 384\*. XII, 122, 236.
- Vedens h:d, Älfsborgs län. B, 371, 372, 376, 377, 536—589. V, 138, 141, 129\*—278\*, 323\*, 386\*. VI, 82, 83, 84. XII, 14, 22, 142, 190, 198, 243.
- Vederslöfs s:n, Kronobergs län. V, 297\*, 353\*, 376\*. XII, 69, 218.
- Veinge s:n, Hallands län. V, 118, 314\*, 358\*, 383\*. XII, 118, 235.
- Vejle amt, Danmark. Svenskar i. XX, 75.
- Welin, Axel, ingenjör. XIX, 23.
- Velinge s:n, Skaraborgs län. V, 327\*, 360\*, 388\*. XII, 152, 246.
- Velocipedfabrikation. XIII, 71.
- Vemdalens s:n, Jämtlands län. B, 483. V, 245, 348\*, 364\*, 368\*, 396\*.
- Vemmenhög s:h:d, Malmöhus län. B, 338, 339, 344, 536—589. V, 101, 106, 107, 129\*—278\*, 313\*, 383\*. VI, 70. XII, 13, 21, 115, 189, 197, 234.
- Vendels s:n, Uppsala län. B, 251. V, 286\*, 350\*, 372\*. VI, 27, 31. XII, 38, 208.
- Venjans länsmandsdistrikt, Kopparbergs län. XVII, 122.
- Venjans s:n, Kopparbergs län. B, 439, 443. V, 207, 340\*, 363\*, 393\*. XVII, 123.
- Ventlinge s:n, Öland. V, 301\*, 354\*, 378\*. VIII N:r 6 s. 7, 10, 12, 14, 16, 18, 20, 22, 24, 29, 72. XII, 79, 222.
- Verdens Gang. XVI, 63.
- Verkby. XIII, 71.
- Verkstadsorganisation. XV, 7, 20. XIX, 21.
- Verkstäder, mekaniska. XIII, 83.
- Vermont. Handelsvärde å jord. XIV N:r 3 s. 86. — Svenskar i. XX, 115, 116.
- Verums s:n, Kristianstads län. V, 307\*, 355\*, 380\*. XII, 94, 227.
- Vesene s:n, Älfsborgs län. V, 321\*, 359\*, 386\*. XII, 135, 241.
- Vessige s:n, Hallands län. V, 119, 315\*, 357\*, 384\*. XII, 120, 235.
- West-Hartlepool. Svenskar i. XX, 105.
- West-Virginia. Svenskar i. XX, 115, 116.
- Westfalen. Befolkningsförhållanden. IV, 78, 92. — Ekonomisk uppblomstring. IV, 27. — Inre kolonisationen. XIV N:r 2.
- Westman, Agathon. XVII, 69.
- Westpreussen. Befolkningsförhållanden. IV, 78, 92. — Inre kolonisationen. XIV N:r 2.
- Veta s:n, Östergötlands län. V, 290\*, 352\*, 273\*. XII, 48, 211.
- Veterinärinstitutet. B, 76, 114.
- Vette h:d, Göteborgs och Bohus län. B, 360, 361, 536—589. V, 125, 133, 129\*—278\*, 319\*, 385\*. VI, 78. XII, 14, 21, 129, 189, 198, 239.
- Wetterstedt, G. af. XVII, 33.
- White Star line. Se Hvitastjärnlinien.
- Viborg (län och stad), Finland. Svenskar i. XX, 91.
- Viborgs amt, Danmark. Svenskar i. XX, 75.
- Viby s:n, Örebro län. V, 183, 335\*, 362\*, 391\*. XII, 173, 253.
- Viby s:n, Östergötlands län. V, 290\*, 352\*, 373\*. XII, 48, 211.
- Vibygerå s:n, Västernorrlands län. B, 468. V, 235, 345\*, 364\*, 367\*, 395\*.
- Vickleby s:n, Öland. V, 301\*, 354\*, 378\*. VIII N:r 6 s. 7, 10, 12, 14, 15, 16, 18, 20, 22, 24, 29, 43, 48, 49, 52. XII, 79, 222.
- Wicksell, K., professor; författat en artikel i Bilaga XVIII. B, 609. IV, 65. XVIII, 99.
- Vidbo s:n, Stockholms län. V, 281\*, 350\*, 370\*. XII, 25, 204.
- Vidtsköffe s:n, Kristianstads län. V, 308\*, 356\*, 380\*. XII, 97, 228.
- Vidöstern. VI, 43.
- Wien. Svenskar i. XX, 108.
- Wienerkongressen. XVI, 26.
- Wieselgren, Per. B, 658. VIII N:r 2 s. 6.
- Wieslander, F., kronolänsmän. XVII, 107.
- Vifolka h:d, Östergötlands län. B, 270, 271, 272, 274, 536—589. V, 46, 47, 49, 129\*—278\*, 289\*, 373\*. VI, 39, 41. X, 85. XII, 11, 20, 48, 187, 195, 211.
- Vifsta, Västernorrlands län. B, 146, 470. VI, 111.
- Wijk, Ivar O. XVII, 55.
- Vik, Jönköpings län. VI, 44.
- Vika, Knifva och Hosjö (gamla) tingslag, Kopparbergs län. B, 228, 434, 435, 436, 437, 536—589. III, 43. V, 8, 200, 201, 202, 129\*—278\*, 339\*, 393\*. XII, 16, 200.
- Vika s:n, Kopparbergs län. B, 438, 439. V, 202, 339\*, 363\*, 393\*.
- Vikbolandet, Östergötlands län. B, 268. V, 51. VI, 37.
- Vikens s:n, Malmöhus län. V, 310\*, 356\*, 381\*. XII, 104, 231.
- Vikers kapell, Örebro län. V, 185, 335\*, 362\*, 392\*. XII, 174, 254.
- Vikhög, Malmöhus län. B, 346. VI, 72.
- Vikingstads s:n, Östergötlands län. V, 290\*, 352\*, 373\*. XII, 49, 212.
- Viklau s:n, Gottlands län. V, 302\*, 355\*, 378\*. XII, 83, 223.
- Wikner, Edgar, provinsialläkare. XVII, 221.
- Wikner, Pontus. XVI, 62.
- Viksjo s:n, Västernorrlands län. B, 468. V, 232, 344\*, 363\*, 366\*, 394\*.
- Viksta s:n, Uppsala län. V, 286\*, 350\*, 372\*. XII, 37, 208.
- Vilhelmina s:n, Västerbottens län. B, 493, 495, 496, 497, 498, 536—589. V, 250, 257, 148\*, 158\*, 176\*, 194\*, 212\*, 230\*, 248\*, 266\*, 276\*, 348\*, 364\*, 368\*, 396\*. VI, 116, 118. XII, 18, 202.
- Villands h:d, Kristianstads län. B, 329, 330, 331, 333,



- 536—589. V, 96, 97, 99, 129\*  
278\*, 307\*, 380\*. VI, 63, 64,  
65. XII, 13, 21, 95, 188, 197,  
228.
- Villard, Henry. XIV Nr 3 s.  
63.
- Villari, P. XVIII, 61, 62, 67.
- Villberga s:n, Uppsala län. B,  
254. V, 31, 285\*, 350\*, 371\*.  
XII, 34, 207.
- Williams, immigratorkommis-  
sarie, Förenta Staterna. II,  
147.
- Williams, Roger. XX, 127.
- Villie s:n, Malmöhus län. V,  
314\*, 357\*, 383\*. XII, 115,  
234.
- Villstads s:n, Jönköpings län.  
B, 282. V, 63, 296\*, 353\*,  
376\*. XII, 65, 217.
- Villättinge h:d, Söderman-  
lands län. B, 261, 262, 263,  
264, 265, 266, 536—589. III,  
39. V, 39, 41, 129\*—278\*,  
288\*, 372\*. VI, 34, 35. XII,  
11, 20, 43, 186, 194, 210.
- Vilske h:d, Skaraborgs län. B,  
388, 389, 391, 392, 536—589,  
V, 153, 154, 157, 129\*—278\*.  
329\*, 389\*. VI, 86, 87, 88.  
XII, 15, 22, 157, 190, 199,  
248.
- Vilske-Klefva s:n, Skaraborgs  
län. V, 329\*, 360\*, 389\*.  
XII, 156, 248.
- Wilson, James. XIV Nr 3 s.  
106, 107.
- Wilson-linjen. II, 14, 48, 69,  
106.
- Vimmerby. B, 299. V, 81, 5\*,  
301\*, 354\*.
- Vimmerby landsförsamling,  
Kalmar län. V, 299\*, 354\*,  
377\*. XII, 74, 220.
- Vin. B, 87. In- och utförsel af  
XIII, 100.
- Vinbergs s:n, Hallands län. V,  
315\*, 357\*, 384\*. XII, 121,  
236.
- Windahl, Gustaf, förste pro-  
vinsialläkare. B, 445. XVII,  
219.
- Vindhjul. Se Motorer.
- Wingborg, F. A., doktor. XIX,  
47.
- Vingåkersbygden. B, 260. V,  
41. VI, 32, 33, 34.
- Vinköls s:n, Skaraborgs län.  
V, 328\*, 361\*, 389\*. XII,  
155, 247.
- Vinnerstads s:n, Östergötlands  
län. V, 292\*, 352\*, 374\*. XII,  
56, 214.
- Vinslöfs länsmansdistrikt,  
Kristianstads län. XVII,  
114.
- Vinslöfs s:n, Kristianstads län.  
B, 330, 335. III, 40. V, 306\*,  
355\*, 380\*. XII, 93, 227.
- »Vinterdvala», landsbefolk-  
ningens. B, 822. VIII Nr  
6 s. 69.
- Vinterviken, Stockholms län.  
B, 160.
- Vintrosa s:n, Örebro län. V,  
180, 334\*, 362\*, 391\*. XII,  
171, 253.
- Vireda s:n, Jönköpings län. V,  
294\*, 353\*, 375\*. XII, 60,  
215.
- Virestads s:n, Kronobergs län.  
B, 296. V, 70, 297\*, 353\*,  
376\*. XII, 70, 218. XVII,  
145.
- Virginia. Handelsvärde å jord.  
XIV Nr 3 s. 87. — Svenskar  
i. XX, 115, 116. — Tobaks-  
odling. XX, 122.
- Virke s:n, Malmöhus län. V,  
311\*, 357\*, 382\*. XII, 108,  
232.
- Virserums s:n, Kalmar län. B,  
304. V, 77, 299\*, 354\*, 377\*.  
VI, 55. XII, 75, 220.
- Visborgs slätt. VIII Nr 6 s.  
87.
- Visby. B, 99, 310, 311, 312, 315.  
III, 40. V, 86, 5\*, 304\*, 354\*,  
401\*—409\*. VI, 57.
- Visby landsförsamling, Gott-  
lands län. V, 301\*, 355\*,  
378\*. XII, 81, 222.
- Wisconsin. Handelsvärde å  
jord. XIV Nr 3 s. 81, 87. —  
Nybyggare. XIV Nr 3 s. 54.  
— Unionsdomäner. XIV Nr 3  
s. 36. — Svenskar i. XX,  
114, 115, 116.
- Visingsö s:n, Jönköpings län.  
V, 60, 294\*, 353\*, 375\*. X,  
47. XII, 59, 215.
- Viskafors, Alfsborgs län. B,  
377. VI, 84.
- Viskan. B, 355. VI, 73, 75, 81,  
82, 83, 84.
- Viske h:d, Hallands län. B,  
351, 352, 353, 536—589. V,  
117, 120, 129\*—278\*. 316\*,  
384\*. XII, 13, 21, 123, 189,  
197, 236.
- Vislanda s:n, Kronobergs län.  
B, 292. V, 70, 297\*, 353\*,  
376\*. XII, 70, 218.
- Wismar. Svenskar i. XX, 96.
- Visnums h:d, Värmlands län.  
B, 400, 401, 402, 403, 536—  
589. V, 166, 129\*—278\*,  
331\*, 390\*. VI, 90. XII, 15,  
22, 165, 190, 199, 250.
- Visnums s:n, Värmlands län.  
B, 402. V, 167, 331\*, 362\*,  
390\*. XII, 164, 250.
- Visnums-Kils s:n, Värmlands  
län. V, 167, 331\*, 362\*, 390\*.  
XII, 164, 250.
- Vissefjärda s:n, Kalmar län.  
B, 298, 303. V, 300\*, 354\*,  
377\*. VI, 52, 54. XII, 76,  
221.
- Visseltofta s:n, Kristianstads  
län. V, 307\*, 356\*, 380\*. XII,  
94, 227.
- Vista h:d, Jönköpings län. B,  
279, 281, 282, 284, 536—589.  
V, 59, 60, 129\*—278\*, 294\*,  
375\*. VI, 43, 44, 45. XII, 11,  
20, 59, 187, 195, 215.
- Viste h:d, Skaraborgs län. B,  
388, 389, 391, 393, 536—589.  
V, 153, 154, 160, 129\*—278\*,  
329\*, 389\*. VI, 86, 88. XII,  
15, 22, 158, 190, 199, 248.
- Vists s:n, Alfsborgs län. V,  
323\*, 358\*, 387\*. XII, 140,  
242.
- Vists s:n, Östergötlands län.  
V, 49, 291\*, 352\*, 373\*. XII,  
51, 212.
- Visttorps s:n, Skaraborgs län.  
V, 328\*, 360\*, 389\*. XII,  
153, 247.
- Vittangi provinsialläkaredi-  
strikt, Norrbottens län. B,  
523. XVII, 227.
- Wittenberg. Svenskar i. XX,  
95.
- Witting, A. G., bergsingeniör.  
XVI, 99.
- Vittinge s:n, se Hvittinge.
- Wittrock, Henrik, aktuarie.  
XX, 57.
- Vittsjö s:n, Kristianstads län.  
V, 307\*, 355\*, 380\*. XII,  
94, 227.
- Wohlin, Nils, docent, Emigra-  
tionsutredningens sekre-  
täre 1907—1910; författat  
Bilagorna I, IX, X, XI och  
XII samt delar af Bilaga II.  
B, 39, 51, 55, 76, 80, 81, 89,  
129, 208, 610, 613, 647, 665,  
672, 675, 678, 691. IV, 42,  
44, 66. VIII, 1. XII, 1.  
XIII, 20, 29, 76.
- Wolf, Julius. XIV Nr 3 s.  
114.
- Wolfbrandt, E. G., f. d. sjö-  
manspastor; författat en ar-  
tikel i Bilaga II. — II, 123.
- Vollsjö s:n, Malmöhus län. V,  
313\*, 356\*, 383\*. XII, 114,  
233.
- Women's Trades Unions Lea-  
gue of Chicago. XX, 134.
- Woodruf, Wilford. III, 12, 35,  
36.
- Worcester, Mass. Svenskar i.  
XX, 117, 119.



- Voxna sn, Gäfveborgs län. B, 453. V, 219, 342\*, 363\*, 365\*, 394\*.
- Voxna älf. VI, 108.
- Vrams församling, Malmöhus län. B, 340. V, 110.
- Vrena sn, Södermanlands län. V, 288\*, 351\*, 372\*. XII, 43, 210.
- Vreta klosterns sn, Östergötlands län. B, 271. V, 49, 290\*, 352\*, 373\*. XII, 49, 212.
- Vretstorp, Örebro län. V, 183. VI, 94.
- Wright, Caroll D. XX, 132.
- Vrigstads sn, Jönköpings län. V, 295\*, 352\*, 375\*. XII, 63, 216. XVII, 105.
- Vrå sn, Kronobergs län. V, 298\*, 353\*, 377\*. XII, 72, 219.
- Wulff, Hugo. XX, 31.
- Wyoming. Bevattningsfond. XIV N:r 3 s. 17. — Handelsvärde å jord. XIV N:r 3 s. 87. — Svensk i. XX, 114, 115, 116. — Unionsdomäner. XIV N:r 3 s. 36.
- Württemberg. Befolkningsförhållanden. IV, 78, 92. — Utvandringsslågstiftning. I, 17.
- Våla h:d, Västmanlands län. B, 424, 425, 426, 428, 536—589. V, 191, 193, 129\*—278\*, 338\*, 393\*. VI, 99, 100. XII, 16, 22, 181, 191, 200, 256.
- Wällgren, Ernst F. XX, 30.
- Våmbs sn, Malmöhus län. V, 313\*, 356\*, 383\*. XII, 113, 223.
- Våmbs sn, Skaraborgs län. V, 326\*, 360\*, 388\*. XII, 149, 245.
- Våmhus sn, Kopparbergs län. B, 438, 439. V, 207, 340\*, 363\*, 393\*.
- Vånga sn, Kristianstads län. V, 307\*, 355\*, 380\*. XII, 95, 227.
- Vånga sn, Östergötlands län. V, 291\*, 352\*, 374\*. XII, 52, 213.
- Vårdinge sn, Stockholms län. V, 284\*, 350\*, 371\*. XII, 32, 206.
- Vårdnäs sn, Östergötlands län. V, 289\*, 352\*, 373\*. XII, 47, 211.
- Vårdsbergs sn, Östergötlands län. V, 290\*, 352\*, 373\*. XII, 50, 212.
- Vårfrukyrka sn, Uppsala län. V, 285\*, 351\*, 371\*. XII, 35, 207.
- Värkumla sn, Skaraborgs län. V, 328\*, 360\*, 389\*. XII, 154, 247.
- Värstråsd. Länsvis. V, 116\*.
- Vårsåd. B, 91. — Häradsvis. V, 215\*.
- Värviks sn, Älfsborgs län. V, 324\*, 359\*, 387\*. VIII N:r 3 s. 4, 5, 12, 20, 29, 37. XII, 145, 244.
- Våthults sn, Jönköpings län. V, 63, 296\*, 352\*, 376\*. XII, 65, 217.
- Våxtorps sn, Hallands län. V, 314\*, 358\*, 383\*. XII, 118, 235.
- Våxtorps sn, Jönköpings län. V, 295\*, 352\*, 375\*. XII, 64, 217.
- Våxtorps sn, Kalmar län. V, 300\*, 354\*, 377\*. XII, 77, 221.
- Vä sn, Kristianstads län. III, 40. V, 307\*, 356\*, 380\*. XII, 96, 228.
- Väckelsängs sn, Kronobergs län. V, 297\*, 353\*, 376\*. XII, 67, 218.
- Väddö kanal. VI, 25.
- Väddö och Häfverö skeppslag, Stockholms län. B, 244, 245, 246, 248, 536—589. V, 20, 21, 25, 129\*—278\*, 282\*, 370\*. VI, 22, 23. XII, 10, 20, 27, 186, 194, 205.
- Väddö sn, Stockholms län. III, 38. V, 282\*, 350\*, 370\*. XII, 26, 205.
- Väderstads sn, Östergötlands län. V, 292\*, 351\*, 374\*. XII, 55, 214.
- Väfnader. XIII, 82. — In- och utförsel af. XIII, 85, 102.
- Väfnads- och beklädnadsindustri, befolkning lefvande af. Se Yrkesfördelning.
- Väfverier. XIII, 79, 82.
- Väfversunda sn, Östergötlands län. V, 293\*, 352\*, 374\*. XII, 56, 214.
- Vägskatt. XVII, 128.
- Våla sn, Skaraborgs län. V, 331\*, 361\*, 390\*. XII, 162, 250.
- Välgörenhetsanstalter i Förenata Staterna. XX, 139, 142.
- Välgörenhetsföretag, svenska, i Förenata Staterna. XX, 155, 157.
- Välinge sn, Malmöhus län. V, 110, 310\*, 356\*, 381\*. XII, 105, 231.
- Vällufs sn, Malmöhus län. V, 310\*, 356\*, 381\*. XII, 103, 230.
- Väne hd, Älfsborgs län. B, 369, 371, 372, 376, 377, 536—589. V, 138, 129\*—278\*, 320\*, 385\*. VI, 81, 82, 83, 84. VIII N:r 5 s. 3, 4, 5, 6, 7, 8, 9, 10, 11, 12, 13, 15, 16, 22, 23, 26, 41. XII, 14, 22, 131, 189, 198, 239.
- Väne-Ryrs sn, Älfsborgs län. V, 320\*, 359\*, 385\*. VIII N:r 5 s. 5, 6, 7, 8, 10, 11, 15, 22, 29. XII, 131, 239.
- Väne-Åsaka sn, Älfsborgs län. V, 139, 320\*, 359\*, 385\*. VIII N:r 5 s. 5, 7, 9, 10, 11, 14, 15, 18, 19, 23, 24, 27, 28, 30. XII, 131, 239.
- Vänerlänen. Befolkningsförhållanden, jämte in- och utflyttning. B, 531.
- Vänern. VI, 17, 77. VIII N:r 2 s. 3.
- Vänersborg. B, 113, 371, 378. V, 148, 5\*, 325\*, 359\*, 401\*—409\*. VIII N:r 5 s. 26, 33.
- Vänernäs sn, Skaraborgs län. V, 329\*, 361\*, 389\*. VIII N:r 5 s. 26. XII, 157, 248.
- Vånga sn, Älfsborgs län. V, 141, 323\*, 359\*, 386\*. XII, 142, 243.
- Vänge sn, Gotlands län. V, 303\*, 354\*, 378\*. XII, 83, 223.
- Vänge sn, Uppsala län. XII, 36, 208. Se ärfven Vänge och Läby.
- Vänge och Läby sn, Uppsala län. V, 285\*, 351\*, 371\*.
- Vännäs sn, Västerbottens län. B, 495, 496, 498, 499, 536—589. V, 250, 251, 252, 148\*, 158\*, 176\*, 194\*, 212\*, 230\*, 248\*, 266\*, 276\*, 348\*, 364\*, 368\*, 396\*. VI, 118, 119. XII, 18, 202.
- Värdestegringskatt. XVIII, 109.
- Värings sn, Skaraborgs län. V, 326\*, 360\*, 388\*. XII, 147, 245.
- Världshandelns omfattning, i millioner kronor. B, 154.
- Världskonjunkturerna. B, 152, 165, 177, 203. XIII, 23.
- Världindustriens och världsoomsättningen tillväxt i våra dagar. B, 761. IV, 14.
- Värmdö skeppslag, Stockholms län. B, 244, 245, 246, 536—589. V, 20, 21, 25, 129\*—278\*, 283\*, 370\*. XII, 10, 20, 30, 186, 194, 206.
- Värmdö sn, Stockholms län. V, 283\*, 350\*, 370\*. XII, 30, 206.
- Värme. VIII N:r 2 s. 3, 14.



- Värmlands-Dal. VIII N:r 4 s. 7.  
 Värmlands hypoteksförening.  
 VIII N:r 4 s. 37.
- Värmlands län. I fråga om *tabellariska* uppgifter som afse *samtliga* län, se under uppslagsordet *Länsvis*.  
 Härförutom: Arbetskraft, tillgång på, och arbetspriser. B, 409. XVII, 55. — Arealens fördelning. B, 404, 406. V, 164. — Arfskiften, sedvänjor vid. X, 45, 47, 48, 49, 50, 51, 54, 55. — Backstugusittare och inhysesbjon. XI, 53, 54, 55, 58, 61, 64, 68, 70, 73, 76. — Befolkningsförhållanden (jämte in- och utvandring). B, 72, 98, 103, 111, 122, 148, 162, 173, 186, 198, 228, 373, 374, 400, 409, 612. V, 8, 162, 166. VIII N:r 1 s. 5. XVII, 55. — Bergshandtering. B, 407. V, 164. VI, 90. XVIII, 119. XIX, 100. — Bondejords öfvergång på andra händer. X, 83, 84, 86. — Boskapsskötsel. B, 404, 406. V, 165. — Brukningsdelar. B, 407. V, 165. — Egnahemsfrågan. B, 409. XVII, 56. — Emigrantagentens ombud. II, 50, 54, 61. — Emigrantvärfning. II, 99. — Fastighetshandel. VIII N:r 1 s. 33. X, 60, 62, 64, 69, 70, 71. — Fattigvård. B, 408. V, 165. — Fiske. B, 408. VI, 93. — Födorädstagare. B, 410. X, 35, 36, 38. — Geologiska förhålladen. B, 399. VI, 9, 89. — Handel. V, 164. XVII, 41. — Herrgårdars öfvergång på andra händer. X, 74. — Industri. B, 407. V, 164. VI, 13, 14, 92. — Jordbruk. B, 76, 404, 406, 409, 673. V, 165. VI, 91. X, 78, 91, 157. — Jordbrukskredit. XVII, 55. — Jordpriser. X, 71, 72. — Jordstyckning. VIII N:r 3 s. 8. — Kaffemissbruk. B, 818. — Klimat. B, 400. VI, 90. — Kommunikationer. B, 404, 408, 409, 410. VI, 93. XVII, 55. — Mormonpropaganda. III, 42. — Skogsbruk. B, 407, 410. VI, 12, 92. XIII, 53. — Torfmarker. B, 400. VI, 90. — Torpareklassen. VI, 49, 51, 52, 57, 60, 95, 104. — Uttalanden, af hushållningssällskapet m. fl. B, 408. XVII, 55, 120, 170, 211. — Utvandras egna uppgifter. VII, 70, 115, 151, 170, 212, 255. — Värnplikten och utvandringen. XVII, 56. — Yrkesfördelning. B, 404, 405. V, 164. IX, 115.
- Värmskogss:n, Värmlands län. V, 170, 332\*, 362\*, 390\*. XII, 166, 251.
- Värna s:n, Östergötlands län. B, 271. V, 53, 290\*, 352\*, 373\*. XII, 50, 212.
- Värnamo provinsialläkaredistrikt, Jönköpings län. XVII, 194.
- Värnamo s:n, Jönköpings län. B, 282, 288. V, 63, 295\*, 353\*, 375\*. XII, 64, 217.
- Värnplikten och utvandringen. B, 7, 15, 20, 616, 624, 631, 646, 870. I, 11, 59, 62, 65. II, 9, 31, 74, 80. IV, 52, 56. VII, 9, 13. VIII N:r 2 s. 5, 59, 70. VIII N:r 3 s. 48. VIII N:r 4 s. 87. VIII N:r 5 s. 18, 20, 42. VIII N:r 6 s. 87. XVII, 18, 35, 40, 56, 101, 106, 107, 111, 119, 120, 136, 137, 146, 150, 154, 159, 161, 167, 171, 184, 185, 195, 197, 203, 207, 210, 211, 222. XVIII, 27, 93. XIX, 47, 55, 63. XX, 45, 47, 49.
- Värsås s:n, Skaraborgs län. V, 155, 326\*, 360\*, 388\*. XII, 149, 245.
- Värsås n, Hallands län. V, 316\*, 357\*, 384\*. XII, 122, 236.
- Väsby, Stockholms län. V, 23.
- Väsby fogderi, Västmanlands län. X, 86.
- Väsby s:n, Malmöhus län. B, 340. V, 110, 310\*, 356\*, 381\*. XII, 104, 231.
- Väse h:d, Värmlands län. B, 400, 401, 402, 403, 407, 536—589. V, 166, 167, 129\*—278\*, 332\*, 390\*. VI, 90, 92. XII, 15, 22, 165, 190, 199, 251.
- Väse s:n, Värmlands län. V, 167, 332\*, 362\*, 390\*. XII, 165, 251.
- Västansfors s:n, Västmanlands län. B, 423, 426, 429. V, 338\*, 362\*, 392\*. VI, 98, 99. XII, 179, 256.
- Västana, Östergötlands län. B, 276. VI, 39.
- Västbo h:d, Jönköpings län. B, 279, 281, 282, 284, 285, 286, 536—589. V, 59, 63, 70, 129\*—278\*, 296\*, 376\*. VI, 43, 44, 45, 46, 52. XI, 60. XII, 11, 20, 66, 187, 195, 217. XVII, 194.
- Västbo-Ås pastorat, Jönköpings län. XVII, 143.
- Väster-Bitternakommun, Skaraborgs län. V, 390\*. XII, 160, 249.
- Västerbottens län. I fråga om *tabellariska* uppgifter som afse *samtliga* län, se under uppslagsordet *Länsvis*.  
 Härförutom: Afvittringen. B, 501, 743. XVII, 76. — Arbetskraft, tillgång på. B, 698. XVII, 77. — Arbetspriser. B, 501, 504. XVII, 76, 78. — Arealens fördelning. B, 499. V, 248. — Arfskiften, sedvänjor vid. X, 47, 52. — Backstugusittare och inhysesbjon. XI, 58, 61, 70. — Befolkningsförhållanden (jämte in- och utvandring). B, 99, 122, 135, 186, 229, 236, 494, 495, 501, 503. V, 8, 247, 250. XVII, 76, 77. — Bondejords öfvergång på andra händer. B, 501, 503, 506. X, 83, 84. XVII, 76. — Boskapsskötsel. B, 499. V, 249. — Brukningsdelar. B, 499. V, 249. — Egnahemsfrågan. B, 502, 505, 507, 723. XVII, 78. — Emigrantagentens ombud. II, 50, 55. — Emigrantvärfning. II, 94, 100. — Fiske. B, 500. — Geologiska förhållanden. B, 493. VI, 116. — Handel. B, 713. V, 248. XVII, 78. — Handelsflotta. B, 500. VI, 119. — Industri. V, 248. VI, 119. — Jordbruk. B, 498, 499, 500, 502, 503, 505. V, 249. VI, 118. X, 157. XVII, 75, 78. — Jordbrukskredit. B, 705. XVII, 78. — Jordstyckning. XVII, 76, 77. — Järnvägar och landsvägar. B, 499, 500, 502. VI, 119. — Kaffemissbruk. B, 818. — Klimat. B, 494. VI, 117. — Kommunalutskylder. B, 505, 507. — Mormonpropaganda. III, 45. — Skogsbruk. B, 500, 503. V, 248. VI, 119. — Sparbanker. B, 500. V, 249. — Torfmarker. B, 494. VI, 117. — Torpareklassen. B, 502, 506, 724. XVII, 77. — Uttalanden, af hushållningssällskapet m. fl. XVII, 75, 88, 184, 224. — Utvandras egna uppgifter. VII, 89, 247, 263. — Vattenkraft. B, 500. VI, 119. — Yrkesfördelning. B, 498, 499. V, 248. IX, 137.
- Västerdalarne. B, 434. VI, 102.



- Väster-Dalarnes revir. B, 442. XVII, 85.
- Väster-Färnebo s:n, Västmanlands län. V, 195, 338\*, 362\*, 392\*. XII, 179, 256.
- Västergarns s:n, Gottlands län. V, 303\*, 355\*, 378\*. XII, 85, 224.
- Västergötland. Arfskiften, sedvänjor vid. B, 672. X, 49, 54. — Backstugusittare och inhysesshjon. XI, 55, 58, 76. — Befolkningsförhållanden (jämte in- och utvandring). B, 86, 103, 173. V, 8. — Bondejords öfvergång på andra händer. X, 85, 86. — Fastighetshandel. X, 69, 71. — Geologiska förhållanden. VI, 8, 9, 80. — Herresäten, försvinnande af. X, 74. — Jordbruk. B, 673. X, 76, 78. — Jordpriser. X, 71. — Jordstyckning. X, 46, 47, 48. — Klimat. VI, 18. — Torpareklassen. XI, 56, 57, 104.
- Västergötland-Göteborgs järnväg. VIII Nr 5 s. 9, 27, 30.
- Västerhafvets fiskrikedom. VI, 19.
- Västerhaninge s:n, Stockholms län. V, 283\*, 350\*, 371\*. XII, 30, 206.
- Västerhejde s:n, Gottlands län. V, 303\*, 354\*, 378\*. XII, 84, 224.
- Västerlanda s:n, Göteborgs och Bohus län. V, 129, 318\*, 358\*, 385\*. XII, 126, 238.
- Västerlunds s:n, Södermanlands län. V, 287\*, 351\*, 372\*. XII, 41, 209.
- Väster-Löfsta s:n, Västmanlands län. B, 426. V, 192, 338\*, 362\*, 392\*. XII, 180, 256.
- Västerlösa s:n, Östergötlands län. V, 290\*, 352\*, 373\*. XII, 48, 211.
- Västermo s:n, Södermanlands län. V, 288\*, 351\*, 372\*. XII, 44, 210.
- Västernorrlands län. I fråga om *tabellariska* uppgifter som afse *samtliga* län se under uppslagsordet *Länsvis*. Härförutom: Afvittringen. B, 744. — Arbetskraft, tillgång på, och arbetspriser. B, 472, 473, 698. XVII, 71. — Arealens fördelning. B, 469. V, 227. — Backstugusittare och inhysesshjon. B, 475. XI, 58, 61, 69, 70. XVII, 70. — Befolkningsförhållanden (jämte in- och utvandring). B, 97, 112, 173, 198, 206, 207, 228, 462, 471, 474. V, 4, 8, 225, 228. XVII, 69. — Bergshandtering. B, 471. — Bondejords öfvergång på andra händer. X, 84. — Boskaps-skötsel. B, 469, 470. V, 227. — Egnahemsfrågan. B, 473, 722. XVII, 72. — Emigrant-agentens ombud. II, 50, 55. — Emigrantvärkning. II, 94, 96, 100. — Fiske. B, 471. VI, 112. — Geologiska förhållanden. B, 461. VI, 108. — Handel. B, 473, 474, 712. V, 227. XVII, 71. — Handelsflotta. B, 471. VI, 112. — Industri. B, 470. V, 227. VI, 110, 111. — Jordbruk. B, 468, 469, 472, 474, 476. V, 227. VI, 110. X, 157. XVII, 69, 70, 71. — Jordbrukskredit. B, 704. XVII, 71. — Järnvägar och landsvägar. B, 469, 471. VI, 112. — Kaffe-missbruk. B, 818. — Klimat. B, 462. VI, 110. — Landt-mannasammanslutningar. XVII, 72. — Mormonpropaganda. III, 44. — Skogsbruk och trävaruindustri. B, 470, 471, 476. VI, 111. XVII, 69. — Torfmarker. B, 461. VI, 109. — Torpareklassen. B, 475. XI, 48, 99. XVII, 70. — Uttalanden, af hushållningssällskapet m. fl. B, 471. XVII, 69, 125, 179. — Utvandrares egna uppgifter. VII, 83, 121, 214, 240, 260. — Vattenkraft. B, 470. VI, 111. — Yrkesfördelning. B, 468, 469. V, 227. IX, 137.
- Västerplana s:n, Skaraborgs län. V, 158, 330\*, 360\*, 390\*. XII, 161, 249.
- Väster-Rekarne h:d, Södermanlands län. B, 261, 262, 263, 264, 265, 266, 536—589. III, 39. V, 39, 42, 129\*—278\*, 288\*, 372\*. VI, 33, 34, 36. XII, 11, 20, 44, 186, 195, 210.
- Västerrums s:n, Kalmar län. V, 299\*, 354\*, 377\*. XII, 74, 220.
- Västerstads s:n, Malmöhus län. V, 313\*, 356\*, 383\*. XII, 113, 233.
- Västertälje kommun, Stockholms län. V, 371\*. XII, 31, 206.
- Väster-Våla s:n, Västmanlands län. B, 426. V, 338\*, 362\*, 392\*. XII, 179, 256.
- Västervik. B, 105, 299, 305. III, 40. V, 81, 5\*, 301\*, 354\*, 401\*—409\*.
- Väster-Åkers s:n, Uppsala län. V, 285\*, 351\*, 371\*. XII, 36, 207.
- Västerås. B, 99, 253, 425, 426, 429, 430. III, 43. V, 39, 196, 5\*, 338\*, 362\*, 401\*—409\*. VI, 98. XVII, 173.
- Västerås-Barkarö s:n, Västmanlands län. V, 336\*, 363\*, 392\*. XII, 176, 255.
- Västerås distrikt inom Västmanlands länshushållningssällskap. XVII, 60, 61.
- Västeuropa. Befolkningsförhållanden jämte in- och utvandring. B, 191. IV, 30, 78, 92, 104. XIII, 9, 10. — Järnvägar. XIII, 116.
- Västfalen. Se Westfalen.
- Västgöta-Dal. VIII Nr 4 s. 7.
- Västgötaberget. VI, 85.
- Västindien. Utvandring till Förenta Staterna. IV, 122, 125.
- Västkinde s:n, Gottlands län. V, 302\*, 354\*, 378\*. XII, 81, 223.
- Västlands s:n, Uppsala län. V, 286\*, 350\*, 372\*. X, 85. XII, 38, 208.
- Västmanlands län. I fråga om *tabellariska* uppgifter som afse *samtliga* län, se under uppslagsordet *Länsvis*. Härförutom: Arbetskraft, tillgång på. B, 697. XVII, 60. — Arealens fördelning. B, 428. V, 190. — Arfskiften, sedvänjor vid. X, 46, 52. — Backstugusittare och inhysesshjon. XI, 54, 58, 63, 65. XVII, 60. — Befolkningsförhållanden (jämte in- och utvandring). B, 86, 98, 99, 227, 253, 424, 527. V, 8, 188, 191. — Bergshandtering. B, 429. V, 190. VI, 99. XIX, 100. — Bondejords öfvergång på andra händer. X, 83, 84, 86. — Boskaps-skötsel. B, 428, 429. V, 190. — Brukningsdelar. B, 429. V, 190. — Egnahemsfrågan. B, 720. XVII, 61. — Emigrant-agentens ombud. II, 50, 54, 61. — Emigrantvärkning. II, 99. — Fastighetshandel. X, 59, 62, 64, 69. — Födorådstagare. X, 35. — Geologiska förhållanden. B, 423. VI, 97. — Handel. B,



712. V, 189. XVII, 61. — Industri. B, 429. V, 189. VI, 99. — Jordbruk. B, 427, 428, 430. V, 190. VI, 100. IX, 63. X, 76, 78, 157. XVII, 59, 61. — Jordbrukskredit. B, 703. XVII, 61. — Kaffe-  
missbruk. B, 818. — Klimat. B, 424. VI, 99. — Kommunikationer. B, 428, 429. VI, 100. — Landtmannasammanslutningar. XVII, 61. — Mormonpropaganda. III, 43. — Skogsbruk. B, 429. VI, 99. — Statareklas-  
sen. XI, 82, 83, 86. — Torf-  
marker. B, 423. VI, 98. —  
Torparklassen. XI, 51, 57,  
60, 83. XVII, 60. — Utta-  
landen, af hushållningssäll-  
skapet m. H. B, 430. XVII, 59,  
173. — Utvandrares egna  
uppgifter. VII, 81. — Yr-  
kesfördelning. B, 427, 428.  
V, 189. IX, 64.
- Västpreussen. Se Westpreus-  
sen.
- Västra Alstads s:n, Malmöhus  
län. V, 309\*, 357\*, 381\*.  
XII, 103, 230.
- Västra Broby s:n, Kristian-  
stads län. B, 330. V, 99, 306\*,  
355\*, 380\*. XII, 92, 226.
- Västra Eds s:n, Kalmar län. B,  
300. III, 40. V, 293\*, 354\*,  
377\*. XII, 73, 219.
- Västra Emterviks s:n, Värmlands  
län. V, 172, 333\*, 361\*,  
391\*. VIII N:r 1 s. 4, 6, 7,  
10, 12, 13, 16, 17, 20, 21, 24,  
25, 26, 27, 31, 32, 33. XII,  
169, 252.
- Västra Eneby s:n, Östergöt-  
lands län. V, 289\*, 352\*,  
373\*. XII, 47, 211.
- Västra Frölunda s:n, Göteborgs  
och Bohus län. V, 126, 317\*,  
358\*, 384\*. X, 85. XII, 124,  
237.
- Västra Fägelviks s:n, Värmlands  
län. V, 333\*, 361\*,  
391\*. VIII N:r 3 s. 4, 5, 12,  
18, 29, 52. XII, 167, 251.
- Västra Gerumss:n, Skaraborgs  
län. V, 328\*, 361\*, 389\*.  
XII, 155, 247.
- Västra Göinge h:d, Kristian-  
stads län. B, 327, 329, 330,  
331, 333, 536—589. V, 96,  
97, 98, 129\*—278\*, 306\*,  
380\*. VI, 63, 64, 65, 66. XI,  
104. XII, 13, 21, 94, 188,  
197, 227.
- Västra Hargs s:n, Östergöt-  
lands län. V, 289\*, 352\*,  
373\*. XII, 48, 211.
- Västra Hisings h:d, Göteborgs  
och Bohus län. B, 360, 361,  
364, 536—589. V, 125, 127,  
129\*—278\*, 317\*, 384\*. XII,  
14, 21, 124, 189, 198, 237.
- Västra Hoby s:n, Malmöhus  
län. V, 311\*, 357\*, 382\*.  
XII, 109, 232.
- Västra Husby s:n, Östergöt-  
lands län. V, 291\*, 352\*,  
373\*. XII, 51, 212.
- Västra härad, Jönköpings län.  
B, 281, 282, 285, 536—589.  
V, 59, 62, 129\*—278\*, 295\*,  
375\*. VI, 42, 43, 44, 46. XI,  
60. XII, 11, 20, 63, 187, 195,  
216.
- Västra härads västra läns-  
mansdistrikt, Jönköpings  
län. B, 288. XVII, 105.
- Västra Ingelstads s:n, Malmö-  
hus län. V, 309\*, 357\*, 381\*.  
XII, 101, 229.
- Västra Karleby s:n, Malmöhus  
län. V, 311\*, 356\*, 382\*.  
XII, 108, 232.
- Västra Karups s:n, Kristian-  
stads län. V, 99, 306\*, 355\*,  
380\*. XII, 93, 227.
- Västra Klagstorps s:n, Malmö-  
hus län. B, 339. V, 106, 309\*,  
357\*, 381\*. XII, 101, 229.
- Västra Kärrstorps s:n, Malmö-  
hus län. V, 309\*, 357\*, 381\*.  
XII, 102, 230.
- Västra Landborgen. VI, 51,  
54. VIII N:r 6 s. 8.
- Västra Ny s:n i Östergötlands  
och Örebro län. V, 48, 293\*,  
335\*, 351\*, 374\*. XII, 56,  
214.
- Västra Nöbbelöfs s:n, Malmö-  
hus län. V, 314\*, 356\*, 383\*.  
XII, 116, 234.
- Västra Odarslöfs s:n, Malmö-  
hus län. V, 311\*, 357\*, 382\*.  
XII, 109, 232.
- Västra Ryds s:n, Uppsala län.  
V, 284\*, 350\*, 371\*. XII, 33,  
207.
- Västra Ryds s:n, Östergötlands  
län. V, 289\*, 352\*, 373\*.  
XII, 47, 211.
- Västra Sallerups s:n, Malmö-  
hus län. V, 109, 311\*, 356\*,  
382\*. XII, 107, 231.
- Västra Skedvi s:n, Västman-  
lands län. V, 194, 337\*, 362\*,  
392\*. XII, 178, 255.
- Västra Skräflinge s:n, Malmö-  
hus län. V, 106, 112, 309\*,  
357\*, 381\*. XII, 101, 230.
- Västra Stenby s:n, Östergöt-  
lands län. V, 292\*, 352\*,  
374\*. XII, 55, 214.
- Västra Strö s:n, Malmöhus län.  
V, 311\*, 356\*, 382\*. XII,  
107, 231.
- Västra Sverige • (från demo-  
grafisk synpunkt). B, 225,  
228. V, 4, 6, 8, 44, 57, 65, 72,  
77, 87, 91, 102, 114, 122, 135,  
150, 163, 177, 198, 206. IX,  
143. X, 60.
- Västra Sveriges Landtmäns  
Centralförbund. VIII N:r 5  
s. 21, 32.
- Västra Sönnarslöfs s:n, Kristi-  
anstads län. B, 330. V, 306\*,  
355\*, 380\*. XII, 92, 227.
- Västra Tollstads s:n, Östergöt-  
lands län. V, 292\*, 351\*,  
374\*. XII, 54, 214.
- Västra Tommarps s:n, Malmö-  
hus län. V, 309\*, 357\*, 381\*.  
XII, 102, 230.
- Västra Torsås s:n, Kronobergs  
län. V, 298\*, 353\*, 376\*.  
XII, 70, 219.
- Västra Tunhemss:n, Älfsborgs  
län. B, 372. V, 139, 320\*,  
359\*, 385\*. VIII N:r 5 s. 5,  
7, 9, 11, 14, 23, 24, 26, 27,  
33. XII, 131, 239.
- Västra Vemmenhögs s:n, Mal-  
möhus län. V, 313\*, 356\*,  
383\*. XII, 115, 234.
- Västra Vemmerlöfs s:n, Mal-  
möhus län. V, 309\*, 357\*,  
381\*. XII, 102, 230.
- Västra Vingåkers s:n, Söder-  
manlands län. V, 287\*, 351\*,  
372\*. XII, 42, 209.
- Västra Vrams s:n, Kristian-  
stads län. B, 330. V, 100,  
307\*, 355\*, 380\*. XII, 96,  
228.
- Väte s:n, Gottlands län. V,  
303\*, 354\*, 379\*. XII, 85,  
224.
- Vätle fjäll. XVII, 208.
- Vätle h:d, Älfsborgs län. B,  
369, 371, 372, 375, 384, 536  
—589. V, 138, 140, 129\*—  
278\*, 320\*, 385\*. VI, 81.  
VIII N:r 5 s. 12. XII, 14, 22,  
132, 189, 198, 240. XVII,  
208.
- Vättaks s:n, Skaraborgslän V,  
327\*, 360\*, 389\*. XII, 153,  
247.
- Vättern. VI, 8, 15, 17, 39, 40,  
41, 42, 43, 44, 45, 46.
- Vättlösa s:n, Skaraborgs län.  
V, 330\*, 361\*, 390\*. XII,  
161, 241.
- Vättungen. VIII N:r 3 s. 33.
- Vätö s:n, Stockholms län. B,  
246. V, 282\*, 350\*, 370\*.  
XII, 27, 205.
- Växeldiskonto. Se Diskonto-  
satser.



- Växjö. B, 113, 291, 292. III, 39. V, 71, 5\*, 298\*, 353\*, 401\*—409\*.
- Växjö landsförs., Kronobergs län. B, 292. V, 69, 296\*, 353\*, 376\*. XII, 67, 217.
- Växter, lefvande. In- och utförsel af. XIII, 99.
- Ydre h:d, Östergötlands län. B, 229, 270, 271, 272, 274, 275, 277, 536—589. V, 8, 44, 46, 47, 49, 53, 129\*—278\*, 289\*, 373\*. VI, 39, 40, 41. X, 85. XII, 11, 20, 48, 187, 195, 211.
- Yllestads s:n, Skaraborgs län. V, 328\*, 360\*, 389\*. XII, 153, 247.
- Ylleväfnader. XIII, 82. — In- och utförsel af. XIII, 101.
- Yngeredsforsen. B, 355. VI, 75.
- Yngström, L. XIX, 64.
- Yorkshire. Svenskar i. XX, 105.
- Yrken. Utsikter i Förenta Staterna för olika kategorier af. XX, 137.
- Yrkesfara, lag om skydd mot. B, 187.
- Yrkesfördelning. B, 54, 80, 129, 184, 248, 761. Bilaga IX. XIII, 20. — Häradsvis. V, 133\*. — Länsvis. V, 115\*. Bilaga IX. — I Förenta Staterna. XIV Nr 3 s. 77. — Svenskarnas i Förenta Staterna. XX, 117, 119. — Se äfven under de särskilda länsnamnen.
- Yrkesinspektion. B, 187.
- Yrkesskolor och yrkesutbildning. XIX, 45, 61, 70. Se äfven Fackskolor.
- Yrkesstipendier. XIX, 19, 70.
- Ysane s:n, Blekinge län. B, 321. V, 305\*, 355\*, 379\*. XII, 90, 226.
- Ysby s:n, Hallands län. V, 314\*, 358\*, 383\*. XII, 118, 235.
- Ystad. B, 105, 113, 338, 339, 347, III, 41. V, 113, 5\*, 314\*, 356\*, 401\*—409\*.
- Ytter-Enhörna s:n, Södermanlands län. V, 289\*, 351\*, 373\*. XII, 46, 211.
- Ytter-Grans s:n, Uppsala län. V, 284\*, 350\*, 371\*. XII, 33, 207.
- Ytter-Hogdals s:n, Jämtlands län. B, 483. V, 245, 347\*, 364\*, 368\*, 396\*.
- Ytter-Järna s:n, Stockholms län. V, 284\*, 350\*, 371\*. XII, 32, 206.
- Ytter-Lännäs s:n, Västernorrlands län. B, 465, 468. V, 233, 345\*, 364\*, 366\*, 395\*.
- Ytter-Selö s:n, Södermanlands län. V, 289\*, 351\*, 373\*. XII, 45, 211.
- Ytter-Tjurbo h:d, Västmanlands län. B, 425, 426, 428, 536—589. V, 191, 192, 129\*—278\*, 337\*, 392\*, VI, 100. XII, 16, 22, 177, 191, 200, 255.
- Ytterby s:n, Stockholms län. B, 249. VI, 22.
- Ytterby s:n, Göteborgs och Bohus län. V, 317\*, 358\*, 384\*. XII, 125, 237.
- Ytterstfors. Västerbottens län. B, 500. VI, 119.
- Yttre Sandviken. XIX, 32.
- Yxhult, Örebro län. B, 420. VI, 96.
- Yxnerums s:n, Östergötlands län. V, 291\*, 352\*, 374\*. XII, 52, 213.
- Yxningen. B, 276. VI, 41.
- Zeipel, H. von, fil. kand.: biträdt vid Bilaga III. III, 4.
- Zeipel, V. von, bankkamrer. B, 134, 781.
- Zettersten, Louis. XIX, 23.
- Zink och Zinkmalm. XIII, 64, 72. — Importpriser i England. XIII, 74. — In- och utförsel. XIII, 73, 104.
- Zinkblände. XIII, 71.
- Zinkgrafvor. XIII, 72.
- Zürich. Svenskar i. XX, 108.
- Å s:n, Östergötlands län. V, 291\*, 352\*, 374\*. XII, 52, 213.
- Åbo. Svenskar i. XX, 91.
- Åbo och Björneborgs län, Finland. Svenskar i. XX, 91.
- Åboar. B, 825. VIII Nr 2 s. 28, 32, 35, 37, 39, 41, 42, 44.
- Åby s:n, Kalmar län. V, 300\*, 354\*, 377\*. XII, 76, 221.
- Åby, Östergötlands län. V, 50.
- Åby-Klippan, Kristianstads län. V, 98.
- Ådals-Lidens s:n, Västernorrlands län. B, 468. V, 234, 345\*, 364\*, 366\*, 395\*. XVII, 180.
- Åhlund, E. M. XVII, 45.
- Åhus, köping, Kristianstads län. B, 334. V, 99. VI, 66.
- Åhus s:n, Kristianstads län. B, 330. \* V, 99, 307\*, 355\*, 380\*. XII, 95, 228.
- Åkeholm, Blekingelän. B, 325. VI, 62.
- Åkerbo h:d, Västmanlands län. B, 425, 426, 536—589. V, 191, 194, 129\*—278\*, 337\*, 392\*. XII, 16, 22, 178, 191, 200, 255.
- Åkerbo h:d, Öland. B, 299, 300, 536—589. V, 74, 75, 78, 80, 129\*—278\*, 300\*, 377\*. VI, 53. VIII Nr 6 s. 6, 7, 10, 12, 14, 16, 18, 20, 22, 24. XII, 12, 21, 78, 188, 196, 221.
- Åkerbo h:d, Östergötlands län. B, 253, 269, 270, 271, 272, 274, 275, 536—589. V, 47, 49, 129\*—278\*, 290\*, 373\*. VI, 38, 39. XII, 11, 20, 50, 187, 195, 212.
- Åkerblom, Fr. B, 208.
- Åkerby s:n, Uppsala län. V, 285\*, 350\*, 371\*. XII, 36, 208.
- Åkerjord. B, 57, 90. XIII, 30, 31, 32. — Häradsvis. V, 196\*, 215\*, 268\*. — Länsvis. V, 116\*. — Igenläggning af åkerjord. VIII Nr 2 s. 25, 31. VIII Nr 3 s. 6, 27. VIII Nr 4 s. 49, 50. XVII, 14, 15, 17, 21, 23, 25, 28, 34, 40, 44, 47, 53, 59, 61, 66, 71, 74, 78, 81, 209. — Se äfven Odlade jorden.
- Åkers h:d, Stockholms län. B, 245, 246, 536—589. V, 20, 21, 25, 129\*—278\*, 283\*, 370\*, XII, 10, 20, 30, 186, 194, 206.
- Åkers h:d, Södermanlands län. B, 253, 261, 262, 263, 264, 536—589. V, 39, 40, 129\*—278\*, 288\*, 373\*. VI, 34. XII, 11, 20, 45, 186, 195, 210.
- Åkers s:n, Jönköpings län. V, 296\*, 353\*, 375\*. XII, 64, 217.
- Åkers s:n, Södermanlands län. V, 288\*, 351\*, 373\*. XII, 45, 210.
- Åkersbergs provinsialläkare-distrikt, Stockholms län. B, 250. XVII, 187.
- Ålands haf. VI, 21.
- Ålands s:n, Uppsala län. V, 285\*, 351\*, 371\*. XII, 36, 208.
- Ålborg amt, Danmark. Svenskar i. XX, 75.
- Åldersfördelning. Länsvis. B, 216. V, 52\*. — Samband med utvandringen. B. 7. VI, 63. — Sverige jämfördt med



- Västeuropa. XIII, 9. — Se äfven Befolkningsrörelsen.
- Ålderdomsförsäkring, se Folkpensionering
- Ålderdomshem, svenska, i Föränta Staterna. XX, 155, 156, 158.
- Ålems s:n, Kalmar län. V, 300\*, 354\*, 377\*. XII, 76, 221.
- Ålesund. Svenskar i. XX, 61.
- Ålleberg. (Olleberg). B, 386. VI, 85.
- Åls s:n, Kopparbergs län. B, 488. V, 206, 340\*, 363\*. 393\*.
- Åmark, K., aktuarie; författat artiklar i Bil. III och XX. III, 4. XX, 57.
- Åmmeberg. Örebro län. B, 268. 276, 412, 420. V, 183. VI, 40, 94, 96.
- Åmot, Värmlands län. V, 171. VIII N:r 2 s. 3.
- Åmotsfors pappersbruk, Värmlands län. VIII N:r 2 s. 37.
- Åmots kapell, Gäfveborgs län. V, 218, 342\*, 363\*, 394\*.
- Åmål. B, 371, 378. V, 149, 5\*, 325\*, 359\*.
- Åmåls landsförs., Älfsborgs län. V, 324\*, 359\*, 387\*. XII, 144, 244.
- Åmåtts bruk, Värmlands län. VIII N:r 2 s. 8.
- Ångbåtsförbindelser, de första regelbundna öfver världshafvet. IV, 5.
- Ångbåtlinjer, svenska, på främmande hamnar. XIII, 113.
- Ånge, Västernorrlands län. V, 230.
- Ångermanland. Befolkningsförhållanden. B, 229, 462, 464. — Fiske. VI, 20. — Geologiska förhållanden. VI, 10, 109. — Jordstyckning. X, 47.
- Ångermanälven. B, 470. VI, 111.
- Ångfartyg. Se Handelsflottan.
- Ångmaskiner. B, 95. Se äfven Motorer.
- Ångsågar. B, 146.
- Ånimskogs s:n, Älfsborgs län. V, 324\*, 359\*, 387\*. XII, 144, 244.
- Ånsta s:n, Örebro län. V, 181, 334\*, 362\*, 391\*. XII, 171, 253.
- Årby, Södermanlands län. B, 260, 266. VI, 31, 34.
- Årdala s:n, Södermanlands län. V, 288\*, 351\*, 372\*. XII, 43, 210.
- Åre s:n, Jämtlands län. B, 480, 483, 485. V, 244, 347\*, 364\*, 368\*, 396\*. VI, 113, 116.
- Åreskutan. B, 477. VI, 112.
- Århus amt, Danmark. Svenskar i. XX, 75.
- Årjeng. VIII N:r 3 s. 36, 39, 42.
- Årset, Jönköpings län. VI, 42.
- Årstads h:d, Hallands län. B, 351, 352, 536—589. V, 117, 119, 129\*—278\*, 315\*, 383\*. XII, 13, 21, 120, 189, 197, 235.
- Årstads s:n, Hallands län. V, 119, 315\*, 357\*, 383\*, XII, 120, 235. XVII, 158.
- Årsunda s:n, Gäfveborgs län. B, 453. V, 217, 218, 342\*, 363\*, 365\*, 394\*.
- Åryds s:n, Blekinge län. B, 321, 322. V, 305\*, 355\*, 379\*. VI, 61. XII, 89, 226.
- Ås h:d, Älfsborgs län. B, 369, 371, 372, 375, 376, 536—589, V, 158, 142, 129\*—278\*, 321\*, 386\*. VI, 81, 82, 83. XII, 14, 22, 135, 190, 198, 241.
- Ås s:n, Hallands län. V, 316\*, 357\*, 384\*. XII, 122, 236.
- Ås s:n, Jämtlands län. B, 483. V, 243, 347\*, 364\*, 367\*, 395\*.
- Ås s:n, Jönköpings län. B, 288. V, 296\*, 253\*, 376\*. XII, 66, 217.
- Ås s:n, Skaraborgs län. V, 329\*, 361\*, 389\*. XII, 157, 248.
- Ås s:n, Öland. V, 301\*, 354\*, 378\*. VIII N:r 6 s. 7, 10, 12, 14, 15, 16, 18, 20, 22, 24, 26, 29, 43, 49, 57. XII, 79, 222.
- Åsak hed. VIII N:r 5 s. 9.
- Åsarne s:n, Jämtlands län. B, 483. V, 245, 348\*, 364\*, 368\*, 396\*.
- Åsberget, Västernorrlands län. B, 471. VI, 110.
- Åsbo s:n, Östergötlands län. B, 272. V, 54, 292\*, 352\*, 374\*. XII, 55, 214.
- Åsbräcka s:n, Älfsborgs län. V, 139, 320\*, 360\*, 385\*. VIII N:r 5 s. 5, 7, 11, 29. XII, 131, 239.
- Åse h:d, Skaraborgs län. B, 388, 389, 391, 393, 536—589. V, 153, 154, 159, 129\*—278\*, 329\*, 389\*. VI, 86, 88. XII, 15, 22, 158, 190, 199, 248.
- Åseda s:n, Kronobergs län. B, 292. V, 297\*, 353\*, 376\*. XII, 68, 218.
- Åsele s:n, Västerbottens län. B, 495, 496, 497, 498, 536—589. V, 250, 256, 148\*, 158\*, 176\*, 194\*, 212\*, 230\*, 248\*, 266\*, 276\*, 348\*, 364\*, 368\*, 396\*. XII, 18, 202.
- Åsenhöga s:n, Jönköpings län. V, 294\*, 352\*, 375\*. XII, 59, 215.
- Åsle s:n, Skaraborgs län. V, 327\*, 360\*, 388\*. XII, 151, 246.
- Åslev, P. E., pastor; författat en artikel i Bilaga III. III, 3, 10, 22, 47, 51, 55, 56.
- Åsnen. VI, 48, 49, 50, 62.
- Åstorp, Kristianstads län. V, 99.
- Åström, Teod. XIX, 53.
- Åsunda h:d, Uppsala län. B, 253, 254, 257, 536—589. V, 29, 30, 31, 129\*—278\*, 285\*, 371\*. VI, 29. XII, 10, 20, 35, 186, 194, 207.
- Åsunden. B, 269. VI, 38.
- Återinvandring. B, 5. IV, 55. XVII, 169, 193, 195, 198, 199. XVIII, 79. XIX, 63, 66. XX, 9.
- Åtvidaberg, Östergötlands län. V, 52.
- Åtvids s:n, Östergötlands län. B, 271. V, 52, 290\*, 352\*, 373\*. XII, 50, 212.
- Åvik, Gäfveborgs län. V, 221, 224.
- Ädelfors, Jönköpings län. B, 286. VI, 42, 44.
- Ägg. Importpriser i England. XIII, 50. — In- och utförel af. XIII, 43.
- Äktenskap. Anteckning i kyrkobok af utrikes ingånget. XX, 41, 46. — Hinderslöshet för ingående af. XX, 42, 47.
- Äktenskapstrekvens. Se Gifttermålsfrekvens.
- Älekulla (Ellekulla) s:n, Älfsborgs län. V, 323\*, 359\*, 386\*. XII, 141, 242.
- Älfdalens s:n, Kopparbergs län. B, 439, 440, 739. V, 208, 340\*, 363\*, 393\*. VI, 103. XIII, 53.
- Älfdals h:d, Värmlands län. B, 403. V, 131\*. VI, 91, 92. VIII N:r 1 s. 20. XII, 170.
- Älfdals härads nedre tingslag, Värmlands län. B, 401, 402, 405, 406, 408, 536—589. V, 166, 174, 129\*—278\*, 334\*,



- 391\*. XII, 15, 22, 190, 199, 252.
- Älfalds härads öfre tingslag, Värmlands län. B, 401, 402, 406, 407, 536—589. V, 166, 173, 129\*—278\*, 333\*, 391\*. XII, 15, 22, 190, 199, 252.
- Älfalds tingslag, Kopparbergs län. B, 228, 432, 434, 435, 436, 437, 536—589. V, 8, 201, 208, 129\*—278\*, 340\*, 393\*. VI, 101. XII, 16, 200.
- Älfkarleby s:n, Uppsala län. B, 254. V, 34, 286\*, 350\*, 372\*. X, 85. XII, 38, 208.
- Älfkarlebyfallen. B, 258. VI, 17, 30.
- Älfkarleö. B, 258. VI, 28.
- Älfros s:n, Jämtlands län. B, 483. V, 245, 347\*, 364\*, 368\*, 396\*.
- Älfsbacka s:n, Värmlands län. V, 168, 334\*, 362\*, 390\*. XII, 170, 252.
- Älfsborgs län. In fråga om *tabellariska* uppgifter som afse *samtliga* län, se under uppslagsordet *Länsvis*.
- Härförutom: Arbetskraft, tillgång på. B, 383, 696. XVII, 47, 49. — Arbetspriser. XVII, 49. — Arealens fördelning. B, 374, 376. V, 137. — Arfskiften, sedvänjor vid. B, 381. — Backstugusitare och inhysesshjon. B, 379. XI, 53, 54, 55, 63, 64, 68, 70, 76. XVII, 47, 49. — Befolkningsförhållanden (jämte in- och utvandring). B, 72, 111, 122, 148, 162, 193, 228, 370, 371, 378, 382, 385. V, 8, 135, 138. XVII, 46, 49. — Boskapsskötsel. B, 374, 377. V, 137. — Brukningsdelar. B, 377. — Egnahemsfrågan. B, 383, 719. VIII N:r 3 s. 53. XVII, 48, 50. — Emigrantagentens ombud. II, 50, 54. — Emigrantvärfning. II, 96, 99. — Fastighetshandel. VIII N:r 4 s. 36. X, 60, 62, 64. — Födorådsgare. X, 35. — Geologiska förhållanden. B, 369. VI, 80. — Handel. B, 379, 711. V, 136. XVII, 47, 50, 165. — Herresätens öfvergång på andra händer. B, 381. — Industri. B, 377. V, 136. VI, 82, 84. — Jordbruk. B, 76, 374, 375, 378, 380, 382. V, 137. VI, 83. XVII, 47, 48. — Jordbrukskredit. B, 380, 703. XVII, 47, 50. — Jordstyckning. B, 379. VIII N:r 3 s. 8. XVII, 48, 50. — Järnvägar. B, 374, 378, 807. VI, 84. — Kaffemissbruk. B, 818. — Klimat. B, 370. VI, 82. — Kommunalutskylder. V, 137. — Landsvägar. B, 374. — Landtmannasammanslutningar. XVII, 47, 50. — Mormonpropaganda. III, 42. — Skogsbruk. B, 377, 380. VI, 84. — Torfmarker. B, 370. VI, 81. — Torpareklassen. B, 379, 380. XI, 50, 51, 52, 60, 99. XVII, 47, 49. — Utalanden, af hushållnings-sällskapen m. fl. B, 378. XVII, 46, 83, 118, 161, 207. — Utvandrares egna uppgifter. VII, 62, 113, 150, 174, 254. — Vattenkraft. B, 377. VI, 84. — Yrkesfördelning. B, 374, 375. V, 136. IX, 108.
- Älfsby s:n, Norrbottens län. B, 511, 512, 514, 536—589. V, 261, 262, 148\*, 158\*, 176\*, 194\*, 212\*, 230\*, 248\*, 266\*, 276\*, 349\*, 364\*, 369\*, 396\*. VI, 122. XII, 18, 202.
- Älfsbereds s:n, Älfsborgs län. B, 373. V, 143, 322\*, 359\*, 387\*. XII, 137, 241.
- Älfsäkers s:n, Hallands län. V, 316\*, 358\*, 384\*. XII, 123, 236.
- Älfvestads s:n, Östergötlands län. V, 293\*, 352\*, 374\*. XII, 57, 214.
- Älgarås s:n, Skaraborgs län. V, 325\*, 360\*, 388\*. XII, 147, 245.
- Älghults s:n, Kronobergs län. V, 297\*, 353\*, 376\*. XII, 68, 218.
- Älgå s:n, Värmlands län. V, 172, 333\*, 361\*, 391\*. VIII N:r 2 s. 3, 4, 39, 48, 50. XII, 168, 252.
- Älgåfjorden. VIII N:r 2 s. 3.
- Äng, areal. B, 57. Se äfven Arealen och dess fördelning.
- Ängelholm. B, 329, 334, 335. III, 40. V, 98, 101, 5\*, 309\*, 355\*. VI, 64, 66.
- Ängelholmsslätten. B, 327, 331. VI, 63, 65.
- Ängelholms provinsialläkaredistrikt, Kristianstads län. XVII, 200.
- Ängelsberg, Västmanlands län. B, 429. VI, 99.
- Ängsö s:n, Västmanlands län. V, 337\*, 363\*, 392\*. XII, 177, 255.
- Änkor (inom jordbruket). Länsvi. IX, 228 o. ff.
- Äppelbo s:n, Kopparbergs län. B, 438, 439. V, 210, 341\*, 363\*, 393\*.
- Ärentuna s:n, Uppsala län. V, 286\*, 351\*, 372\*. XII, 37, 208.
- Ärla s:n, Södermanlands län. V, 288\*, 351\*, 373\*. XII, 44, 210.
- Ärlinghundra h:d, Stockholms län. B, 244, 245, 246, 536—589. V, 20, 21, 24, 129\*—278\*, 281\*, 370\*. XII, 10, 20, 25, 186, 194, 204.
- Ärtemarks s:n, Älfsborgs län. B, 373. V, 147, 325\*, 359\*, 387\*. VIII N:r 3 s. 4, 5, 7, 12, 15, 20, 23, 25, 29, 34, 37, 48. XII, 145, 244.
- Ärter. V, 117\*.
- Ätran. B, 355. VI, 40, 73, 75, 76, 81, 84.
- Öckerö s:n, Göteborgs och Bohus län. B, 361. V, 127, 317\*, 358\*, 384\*. XII, 124, 237.
- Ödeborgs s:n, Älfsborgs län. B, 373. V, 147, 324\*, 359\*, 387\*. VIII N:r 4 s. 4, 5, 7, 8, 9, 11, 13, 17, 18, 23, 27, 34, 50, 59, 72, 74, 75, 76. XII, 144, 243.
- Ödeby s:n, Örebro län. V, 181, 334\*, 362\*, 391\*. XII, 171, 253.
- Ödenäs s:n, Älfsborgs län. V, 321\*, 359\*, 386\*. XII, 134, 240.
- Ödeshögs provinsialläkaredistrikt, Östergötlands län. XVII, 192.
- Ödeshögs s:n, Östergötlands län. B, 272, 277. V, 54, 292\*, 351\*, 374\*. XII, 54, 214.
- Ödestuga s:n, Jönköpings län. V, 295\*, 353\*, 375\*. XII, 63, 216.
- Ödsmåls s:n, Göteborgs och Bohus län. V, 317\*, 358\*, 384\*. XII, 126, 237.
- Ödskölds s:n, Älfsborgs län. V, 325\*, 359\*, 387\*. VIII N:r 3 s. 4, 5, 12, 37, 41. XII, 145, 244.
- Öfraby s:n, Hallands län. V, 315\*, 358\*, 383\*. XII, 118, 235.
- Öfraby s:n, Kristianstads län. V, 308\*, 356\*, 381\*. XII, 99, 229.
- Öfre Ulleruds s:n, Värmlands län. V, 168, 332\*, 362\*, 390\*. XII, 165, 251.
- Öfre-Enhörna s:n, Södermanlands län. V, 40, 289\*, 351\*, 373\*. XII, 46, 211.



- Öfver-Grans s:n, Uppsala län. V, 284\*, 350\*, 371\*. XII, 33, 207.
- Öfver-Hogdals s:n, Jämtlands län. B, 481, 483. V, 245, 347\*, 364\*, 368\*, 396\*.
- Öfver-Järna s:n, Stockholms län. V, 284\*, 350\*, 371\*. XII, 31, 206.
- Öfver-Kalix s:n, Norrbottens län. B, 511, 512, 514, 536—589. V, 261, 263, 148\*, 158\*, 176\*, 194\*, 212\*, 230\*, 248\*, 266\*, 276\*, 349\*, 364\*, 369\*, 396\*. XII, 18, 202.
- Öfver-Luleå s:n, Norrbottens län. B, 511, 512, 514, 536—589. III, 45. V, 261, 262, 148\*, 158\*, 176\*, 194\*, 212\*, 230\*, 248\*, 266\*, 276\*, 349\*, 364\*, 369\*, 396\*. VI, 122. XII, 18, 202.
- Öfver-Lännäs s:n, Västerorrlands län. B, 465, 468. V, 233, 345\*, 364\*, 366\*, 395\*.
- Öfver-Selö s:n, Södermanlands län. V, 289\*, 351\*, 373\*. XII, 45, 211.
- Öfver-Tjurbo h:d, Västmanlands län. B, 425, 426, 536—589. V, 191, 192, 129\*—278\*, 338\*, 393\*. XII, 16, 22, 180, 191, 200, 256.
- Öfver-Torneå länsamtsdistrikt, Norrbottens län. XVII, 137.
- Öfver-Torneå s:n, Norrbottens län. B, 511, 512, 514, 522, 536—589. V, 261, 264, 148\*, 158\*, 176\*, 194\*, 212\*, 230\*, 248\*, 266\*, 276\*, 349\*, 364\*, 369\*, 396\*. VI, 122. XII, 18, 202.
- Öfverlopmsmarker, areal. XIII, 52.
- Öfverskott, Öfverskottstal. Sverige. B, 54, 55, 7\*, 32\*. IX, 9 — Jämfördt med Nordvästeuropa. IV, 151. — Större städer. V, 405\*. Se äfven Födelseöfverskott samt Befolkningsrörelsen.
- Öfverskottstal, öfriga länders. Se Befolkningsförhållanden under de resp. ländernas namn.
- Öfverstyrelsen för allmänna läroverken. B, 864. — För folkskolorna. B, 864.
- Öfverum, Kalmar län. B, 304. V, 75. VI, 55.
- Öggestorps s:n, Jönköpings län. V, 293\*, 352\*, 375\*. XII, 58, 215.
- Öglunda s:n, Skaraborgs län. V, 328\*, 361\*, 389\*. XII, 156, 248.
- Öhman, S. G., pastor. II, 142.
- Öhrviken, Västerbottens län. VI, 122.
- Öja s:n, Gottlands län. B, 311. V, 303\*, 354\*, 379\*. XII, 85, VI, 224.
- Öja s:n, Kronobergs län. V, 297\*, 353\*, 376\*. XII, 69, 218.
- Öjas:n, Malmöhus län. V, 314\*, 357\*, 383\*. XII, 116, 234.
- Öja s:n, Södermanlands län. V, 288\*, 351\*, 372\*. XII, 44, 210.
- Öjaby s:n, Kronobergs län. V, 297\*, 353\*, 376\*. XII, 68, 218.
- Ökedagsverke, markegångspris å. B, 106.
- Ökna s:n, Jönköpings län. V, 295\*, 352\*, 375\*. XII, 61, 216.
- Öknebo h:d, Stockholms län. B, 245, 246, 536—589. V, 20, 21, 23, 129\*—278\*, 284\*, 371\*. VI, 23, 34. XII, 10, 20, 32, 186, 194, 206.
- Öl. B, 87. XIII, 82.
- Öland. Bilaga VIII N:r 6. — Befolkningsförhållanden (jämte in- och utvandring). B, 299, 300, 528, 611, 612. IV, 67, 69. V, 9, 79. XVII, 27, 195. XVIII, 102. — Bondejord, öfvergång till svensk-amerikanare af. X, 99. — Boskapsskötsel. B, 303. V, 80. — Egnahemsrörelsen. B, 306. XVII, 149, 152. — Fiske. B, 307. XVII, 196. — Födoråd. X, 35. — Geologiska förhållanden. B, 297, 298. VI, 8, 51, 52. — Hemman, hemmansdelar och hemmansklyfning. X, 46. — Industri. B, 304. VI, 53. XVII, 196. — Jordbruk. B, 303, 306. V, 80. XVII, 195. XVIII, 108. — Mot- och häradsindelning. V, 131\*. — Skogsbruk. B, 303. VI, 54. — Värnplikt och utvandring. XVII, 195.
- Ölands norra provinsialläkaredistrikt. B, 307. XVII, 195.
- Ölands södra provinsialläkaredistrikt. B, 307. XVII, 196.
- Öljehalts s:n, Blekinge län. V, 92, 305\*, 355\*, 379\*. XII, 89, 226.
- Ölme h:d, Värmlands län. B, 400, 401, 402, 403, 536—589. V, 166, 167, 129\*—278\*, 331\*, 390\*. VI, 90, 91. XII, 15, 22, 164, 190, 199, 250.
- Ölme s:n, Värmlands län. B, 408. V, 167, 331\*, 361\*, 390\*. VI, 91. VIII N:r 2 s. 12. XII, 164, 250.
- Ölmestads s:n, Jönköpings län. V, 294\*, 353\*, 375\*. XII, 59, 215.
- Ölmevalla s:n, Hallands län. V, 316\*, 358\*, 384\*. XII, 123, 236.
- Ölseruds s:n, Värmlands län. V, 332\*, 361\*, 391\*. XII, 166, 251.
- Ölsremma s:n, Älfsborgs län. V, 322\*, 360\*, 387\*. XII, 139, 242.
- Öms kommun, Skaraborgs län. III, 42. V, 388\*. XII, 149, 245.
- Önafors kvarn, Älfsborgs län. VIII N:r 5 s. 37.
- Önan, Älfsborgs län. VIII N:r 5 s. 40.
- Önnarps s:n, Malmöhus län. V, 313\*, 356\*, 383\*. XII, 115, 234.
- Önnestads s:n, Kristianstads län. V, 306\*, 355\*, 380\*. XII, 93, 227.
- Önums s:n, Skaraborgs län. V, 330\*, 360\*, 389\*. XII, 159, 249.
- Öra s:n, Älfsborgs län. V, 322\*, 359\*, 386\*. XII, 136, 241. XVII, 161.
- Örberga s:n, Östergötlands län. V, 293\*, 352\*, 374\*. XII, 56, 214.
- Örby, Stockholms län. V, 22.
- Örby s:n, Älfsborgs län. B, 373. V, 144, 323\*, 360\*, 386\*. XII, 140, 242.
- Örbyhus h:d, Uppsala län. B, 251, 252, 253, 254, 255, 257, 536—589. V, 29, 30, 34, 129\*—278\*, 286\*, 372\*. VI, 27, 28, 29, 30. XII, 10, 20, 38, 186, 194, 208.
- Örebro. B, 99, 113, 414, 417, 420. III, 42. V, 187, 5\*, 336\*, 362\*, 401\*—409\*.
- Örebro h:d, Örebro län. B, 228, 414, 415, 416, 536—589. V, 8, 180, 129\*—278\*, 334\*, 391\*. XII, 15, 22, 172, 191, 199, 253.
- Örebro län. I fråga om *tabelleriska* uppgifter som afse *samtliga* län, se under uppslagsordet *Länsvis*. Härfrutom: Arbetskraft, tillgång på. B, 421, 697. XVII, 58. — Arbetspriser. B, 420, 421. XVII, 56, 57. — Arealens fördelning. B, 417. V, 178. — Arfskiten, sedvän-



- jor vid. X, 46, 47, 52. — Backstugusittare och inhysesljon. B, 421. XI, 53, 54, 63, 64, 65, 76. XVII, 57. — Befolkningsförhållanden (jämte in- och utvandring). B, 98, 99, 103, 111, 228, 229, 413, 414, 422. V, 4, 8, 177, 180. — Bergshandtering. B, 419. V, 178. VI, 95. XVIII, 119. — Bondejords övergång på andra händer. X, 83, 84, 86. — Boskapskkötsel. B, 417, 419. V, 179. — Brukningsdelar. B, 419. V, 179. — Egnahemsfrågan. B, 720. XVII, 59. — Emigrantagentens ombud. II, 50, 54. — Emigrantvärfning. II, 99. — Fastighetshandel. X, 59, 62, 64, 69. — Geologiska förhållanden. B, 412. VI, 93. — Handel. B, 712. V, 178. — Industri. B, 419, 421. V, 178. VI, 96, 97. — Klimat. B, 413. VI, 95. — Jordbruk. B, 417, 418, 420. V, 179. VI, 96. X, 157. XVII, 56, 57, 59. — Jordbrukskredit. B, 703. XVII, 59. — Järnvägar. B, 417, 420. VI, 97. — Kaffemissbruk. B, 818. — Landsvägar. B, 417. — Lagerhus. XVII, 59. — Mormonpropaganda. III, 42. — Skogsbruk. B, 419. VI, 97. — Statareklassen. XI, 82, 83, 85. XVII, 58. — Torfmarker. B, 413. VI, 95. — Torpareklassen. XI, 49, 50, 51, 57, 104. XVII, 57. — Utalanden, af hushållnings-sällskapet m. fl. B, 420. XVII, 56, 217. — Utvandrares egna uppgifter. VII, 78, 180. — Vattenkraft. B, 419. VI, 97. — Yrkesfördelning. B, 417, 418. V, 178. IX, 115.
- Örebro pappersbruk. B, 419. VI, 97.
- Öregrund. B, 245. V, 26, 5\*, 284\*, 350\*.
- Öreryds s:n, Jönköpings län. V, 294\*, 352\*, 375\*. XII, 59, 215.
- Öresund. Svensk sjöfart i. B, 772.
- Öresundstullen, aflösning af. B, 147.
- Örgryte s:n, Göteborgs och Bohus län. V, 126, 133, 317\*, 358\*, 384\*. X, 85. XII, 125, 237.
- Örja s:n, Malmöhus län. V, 310\*, 356\*, 382\*. XII, 106, 231.
- Örjörd. VIII N:r 6 s. 11.
- Örkene s:n, Kristianstads län. V, 97, 307\*, 355\*, 380\*. XII, 96, 228.
- Örkelljunga s:n, Kristianstads län. V, 98, 306\*, 356\*, 379\*. XII, 91, 226.
- Örnsköldsvik. B, 236, 464, 468, 471. III, 44. V, 235, 236, 5\*, 346\*, 364\*, 367\*.
- Örs s:n, Kronobergs län. V, 298\*, 353\*, 376\*. XII, 71, 219.
- Örs s:n, Älfsborgs län. V, 324\*, 359\*, 387\*. VIII N:r 4 s. 4, 5, 6, 7, 9, 11, 13, 17, 18, 21, 25, 43, 59, 60. XII, 143, 243.
- Örslösa s:n, Skaraborgs län. V, 331\*, 361\*, 390\*. XII, 162, 250.
- Örsjö s:n, Kalmar län. V, 79, 300\*, 354\*, 377\*. XII, 77, 221.
- Örsjö s:n, Malmöhus län. V, 313\*, 356\*, 383\*. XII, 115, 234.
- Örsås s:n, Älfsborgs län. V, 322\*, 359\*, 387\*. XII, 137, 241.
- Örtofta s:n, Malmöhus län. V, 311\*, 357\*, 382\*. XII, 107, 231.
- Örtomta s:n, Östergötlands län. V, 290\*, 352\*, 373\*. XII, 50, 212.
- Örträsk s:n, Västerbottens län. B, 495, 496, 498, 536—589. V, 250, 255, 148\*, 158\*, 176\*, 194\*, 212\*, 230\*, 248\*, 266\*, 276\*, 348\*, 364\*, 368\*, 396\*. XII, 18, 202.
- Ösmo s:n, Stockholms län. B, 246. V, 23, 283\*, 350\*, 371\*. XII, 31, 206.
- Össeby-Garns s:n, Stockholms län. V, 281\*, 350\*, 370\*. XII, 25, 204.
- Össjö s:n, Kristianstads län. V, 306\*, 356\*, 379\*. XII, 91, 226.
- Östads s:n, Älfsborgs län. V, 320\*, 360\*, 385\*. VIII N:r 5 s. 5, 6, 7, 10, 11, 22. XII, 133, 240.
- Östana pappersbruk, Kristianstads län. B, 333. VI, 66.
- Östbo h:d, Jönköpings län. B, 281, 282, 284, 285, 536—589. V, 59, 63, 70, 129\*—278\*, 295\*, 375\*. VI, 43, 45, 46, XI, 60. XII, 11, 20, 64, 187, 195, 217. XVII, 194.
- Öster-Bitterna kommun, Skaraborgs län. V, 390\*. XII, 160, 249.
- Österby järnbruk, Uppsalalän. B, 247, 258. VI, 28, 29.
- Österdalarna. B, 434. VI, 102.
- Öster-Färnebo s:n, Gäfveborgs län. B, 450, 453. V, 217, 341\*, 363\*, 365\*, 393\*.
- Östergarns s:n, Gottlands län. B, 309, 311, 314. V, 303\*, 354\*, 378\*. VI, 56, 58. XII, 84, 223.
- Östergötlands län. I fråga om, *tabellariska* uppgifter som afse *samtliga* län, se under uppslagsordet *Länsvis*. Härförutom: Arbetskraft, tillgång på. B, 693. XVII, 17. — Arbetsspriser. XVII, 24. — Arealens fördelning. B, 273. V, 45. — Arfskiften, sedvånor vid. B, 672. X, 46, 47, 49, 54, 55. — Backstugusittare och inhysesljon. XI, 53, 54, 55, 58, 65, 71. XVII, 17. — Befolkningsförhållanden (jämte in- och utvandring). B, 53, 112, 123, 162, 173, 198, 227, 228, 269, 270, 277, 278, 373. V, 8, 44, 46. XVII, 18. — Bondejords övergång på andra händer. X, 85. — Boskapskkötsel. B, 273, 275. V, 46. — Brukningsdelar. B, 275. V, 46. — Egnahemsfrågan. B, 715. XVII, 18. — Emigrantagentens ombud. II, 50, 51, 61. — Emigrantvärfning. II, 98. — Fastighetshandel. X, 59, 62, 63, 64, 69, 70, 71. — Fiske. B, 275. VI, 41. — Frälsejords och herresätens övergång på andra händer. X, 61, 74. — Födorådstagare. X, 35. — Geologiska förhållanden. B, 268. VI, 8, 36. — Handel. B, 277, 709. V, 45. XVII, 18. — Handelsflotta. B, 277. VI, 41. — Industri. B, 275. V, 45. VI, 38, 40, 41. — Jordbruk. B, 76, 273, 274, 277, 278, 673. V, 46. VI, 39. IX, 70. X, 76, 78. XVII, 17, 18. — Jordbrukskredit. B, 701. XVII, 18, 19. — Järnvägar. B, 273, 277. VI, 41. — Kanaler. B, 277. — Klimat. B, 270. VI, 18, 38. — Landsvägar. B, 273. — Mormonpropaganda. III, 39. — Skogsbruk. B, 275. VI, 39, 41. — Statareklassen. XI, 82, 83, 86. — Torfmarker. B, 270. VI, 38. — Torpareklassen. B, 679. XI, 49, 50, 51, 52, 56, 57, 60, 84, 89, 102,



104. XVII, 17. — Uttalanden, af hushållningssällskapet m. fl. B, 277. XVII, 17, 192. — Utvandrares egna uppgifter. VII, 37, 104, 133, 157, 170, 224, 253. — Vattenkraft. B, 276. VI, 40. — Yrkesfördelning. B, 273. V, 45. IX, 70.
- Österhaninge s:n, Stockholms län. V, 283\*, 350\*, 371\*. XII, 30, 206.
- Öster-Löfsta s:n, Uppsala län. B, 254. V, 286\*, 351\*, 372\*. XII, 39, 208.
- Österslöfs s:n, Kristianstads län. V, 307\*, 355\*, 380\*. XII, 95, 227.
- Österplana s:n, Skaraborgslän. B, 390. V, 158, 330\*, 360\*, 390\*. XII, 161, 249.
- Öster-Rekarne h:d, Södermanlands län. B, 262, 263, 264, 266, 536—589. V, 39, 42, 129\*—278\*, 288\*, 373\*. VI, 31, 33, 34. XII, 11, 20, 45, 186, 195, 210.
- Österrike. Befolkningsförhållanden. IV, 78, 92. — Utvandring. IV, 125. — Utvandringslagstiftning. I, 45, 46, 55, 71, 82, 93, 94, 138.
- Österrike-Ungern. Befolkningsförhållanden. B, 594. IV, 35, 39, 75, 78, 92. — In- och utvandring. B, 598. IV, 104, 113, 114, 122. XX, 108. — Jordbruk. IV, 36. — Myntenhet. B, 779. — Stenkol förbrukning. XIII, 78. — Tulluppbörd. XIII, 95. — Utvandringslagstiftning. B, 634, 635, 636. I, 63, 65, 66. — Se ofvan samt Ungern.
- Östersjöfisket. VI, 20.
- Östersjön. VI, 10, 19, 22.
- Östersjöprovinserna. Svenskar i. XX, 92.
- Östersund. B, 479, 480, 481, 483, 485. V, 246, 5\*, 348\*, 364\*, 368\*, 401\*—409\*.
- Östertälje kommun, Stockholms län. V, 371\*. XII, 31, 206.
- Österunda s:n, Västmanlands län. V, 193, 338\*, 362\*, 392\*. XII, 179, 256.
- Östervallskogs s:n, Värmlands län. V, 333\*, 361\*, 391\*. VIII N:r 3 s. 4, 5, 12, 18, 29, 52, 53. XII, 167, 251.
- Öster-Våla s:n, Västmanlands län. V, 193, 338\*, 362\*, 393\*. XII, 180, 256.
- Österåkers s:n, Stockholms län. V, 283\*, 350\*, 370\*. XII, 29, 206.
- Österåkers s:n, Södermanlands län. V, 288\*, 351\*, 372\*. XII, 42, 209.
- Österåsens sanatorium, Västernorrlands län. V, 234.
- Östeuropa. IV, 128. — Arealens fördelning. XIII, 30. — Befolkningsförhållanden. B, 594. IV, 78, 92. — In- och utvandring. B, 597. IV, 104. — Järnvägar. XIII, 116. — Kreatursstock. XIII, 47. — Skörd. XIII, 34, 37, 38.
- Östgötaslätten. B, 268. VI, 37.
- Östhammar. B, 245. III, 38. V, 26, 5\*, 284\*, 350\*.
- Östkins h:d. B, 270, 271, 272, 274, 536—589. V, 47, 51, 52, 129\*—278\*, 291\*, 374\*. VI, 36, 39. XII, 11, 20, 53, 187, 193, 213.
- Östmarks s:n, Värmlands län. B, 409. V, 173, 333\*, 362\*, 391\*. VIII N:r 1 s. 4, 6, 7, 10, 12, 13, 16, 17, 19, 20, 21, 24, 26, 28, 31, 32, 33. XII, 169, 252. XVII, 120.
- Östra Broby s:n, Kristianstads län. B, 380. V, 97, 307\*, 355\*, 380\*. XII, 96, 228.
- Östra Eds s:n, Kalmar län. V, 293\*, 354\*, 377\*. XII, 73, 219.
- Östra Emterviks s:n, Värmlands län. III, 42. V, 172, 333\*, 362\*, 391\*. VIII N:r 1 s. 4, 6, 7, 10, 12, 13, 16, 17, 20, 21, 22, 24, 26, 27, 31, 32, 33. XII, 169, 252.
- Östra Eneby s:n, Östergötlands län. V, 50, 292\*, 352\*, 374\*. XII, 53, 213.
- Östra Espinge s:n, Malmöhus län. V, 312\*, 356\*, 382\*. XII, 111, 233.
- Östra Frölunda s:n, Älfsborgs län. V, 322\*, 359\*, 387\*. XII, 137, 241.
- Östra Fågelviks s:n, Värmlands län. B, 402. V, 167, 332\*, 361\*, 390\*. XII, 165, 251.
- Östra Gerums s:n, Skaraborgs län. V, 327\*, 360\*, 388\*. XII, 153, 246.
- Östra Grefvie s:n, Malmöhus län. V, 309\*, 357\*, 381\*. XII, 101, 229.
- Östra Göinge h:d, Kristianstads län. B, 327, 329, 330, 331, 333, 536—589. V, 96, 97, 129\*—278\*, 307\*, 380\*. VI, 63, 64, 65, 66. XI, 104. XII, 13, 21, 96, 188, 197, 228.
- Östra Hargs s:n, Östergötlands län. V, 290\*, 352\*, 373\*. XII, 49, 212.
- Östra Herrestads s:n, Kristianstads län. V, 308\*, 356\*, 381\*. XII, 99, 229.
- Östra Hisings h:d, Göteborgs och Bohus län. B, 360, 361, 364, 536—589. V, 125, 127, 129\*—278\*, 317\*, 384\*. XII, 14, 21, 123, 189, 198, 237.
- Östra Hoby s:n, Kristianstads län. V, 308\*, 356\*, 381\*. XII, 98, 229.
- Östra Husby s:n, Östergötlands län. V, 291\*, 352\*, 374\*. XII, 53, 213.
- Östra härad, Blekinge län. B, 319, 321, 536—589. V, 90, 91, 129\*—278\*, 304\*, 379\*. X, 69. XII, 13, 21, 88, 188, 196, 225.
- Östra härad, Jönköpings län. B, 281, 282, 285, 304, 536—589. III, 39. V, 59, 62, 129\*—278\*, 295\*, 375\*. VI, 42, 46, 54. XII, 11, 20, 62, 187, 195, 216.
- Östra häraads första länsmansdistrikt, Jönköpings län. B, 287. XVII, 102.
- Östra häraads tredje länsmansdistrikt, Jönköpings län. B, 287. XVII, 103.
- Östra Ingelstads s:n, Kristianstads län. V, 308\*, 355\*, 381\*. XII, 99, 229.
- Östra Karleby s:n, Malmöhus län. V, 110, 311\*, 356\*, 382\*. XII, 107, 231.
- Östra Karups s:n, Hallands län. V, 314\*, 358\*, 383\*. XII, 118, 235.
- Östra Klagstorps s:n, Malmöhus län. V, 313\*, 357\*, 383\*. XII, 114, 234.
- Östra Kärrstorps s:n, Malmöhus län. V, 313\*, 356\*, 383\*. XII, 114, 233.
- Östra Landborgen. VIII N:r 6 s. 8.
- Östra Ljungby s:n, Kristianstads län. V, 306\*, 355\*, 379\*. XII, 91, 226.
- Östra Malgön, Älfsborgs län. VIII N:r 5 s. 40.
- Östra Ny s:n, Östergötlands län. V, 291\*, 352\*, 374\*. XII, 52, 213.
- Östra Nöbbelöfs s:n, Kristianstads län. V, 308\*, 356\*, 381\*. XII, 100, 229.
- Östra Ryds s:n, Stockholms län. V, 21, 283\*, 350\*, 370\*. XII, 29, 205.



- Östra Ryds s:n, Östergötlands län. V, 291\*, 352\*, 374\*. XII, 51, 213.
- Östra Sallerups s:n, Malmöhus län. V, 312\*, 356\*, 382\*. XII, 112, 233.
- Östra Skrukeby s:n, Östergötlands län. V, 50, 290\*, 352\*, 373\*. XII, 49, 212.
- Östra Stenby s:n, Östergötlands län. V, 51, 291\*, 352\*, 374\*. XII, 53, 213.
- Östra Strö s:n, Malmöhus län. V, 312\*, 357\*, 382\*. XII, 112, 233.
- Östra Sverige (från demografisk synpunkt). B, 225, 227. V, 4, 6, 8, 12, 17, 27, 36, 44, 72, 177, 189, 198, 208, 215, 226, 238. IX, 43, X, 59.
- Östra Sönnarslöfs s:n, Kristianstads län. B, 330. V, 308\*, 356\*, 380\*. XII, 97, 228.
- Östra Tollstads s:n, Östergötlands län. V, 289\*, 352\*, 373\*. XII, 48, 211.
- Östra Tommarps s:n, Kristianstads län. V, 308\*, 356\*. XII, 100, 229.
- Östra Torps s:n, Malmöhus län. V, 313\*, 357\*, 383\*. XII, 114, 234.
- Östra Torsås s:n, Kronobergs län. V, 296\*, 353\*, 376\*. XII, 67, 217.
- Östra Tunhems s:n, Skaraborgs län. V, 326\*, 360\*, 388\*. XII, 150, 246.
- Östra Venmenhøgs s:n, Malmöhus län. V, 107, 313\*, 356\*, 383\*. XII, 115, 234.
- Östra Vemmerlöfs s:n, Kristianstads län. V, 101, 309\*, 356\*, 381\*. XII, 100, 229.
- Östra Vingåkers s:n, Södermanlands län. V, 287\*, 351\*, 372\*. XII, 42, 209.
- Östra Vrams s:n, Kristianstads län. V, 307\*, 356\*, 380\*. XII, 96, 228.
- Östraby s:n, Malmöhus län. V, 313\*, 356\*, 383\*. XII, 114, 233.
- Östuna s:n, Stockholms län. V, 281\*, 350\*, 370\*. XII, 24, 204.
- Öttums s:n, Skaraborgs län. V, 328\*, 360\*, 389\*. XII, 155, 247.
- Öveds s:n, Malmöhus län. V, 313\*, 356\*, 383\*. XII, 113, 233.
- Övedskloster, Malmöhus län. B, 336, 345. VI, 67, 69.
- Öxabäcks s:n, Älfsborgs län. V, 323\*, 359\*, 386\*. XII, 141, 242.
- Öxnevalle s:n, Älfsborgs län. V, 323\*, 359\*, 386\*. XII, 141, 242.



## Rättelser

till

### Emigrationsutredningens publikationer.

(Ej förut anmärkta.)

#### Betänkandet.

- Sid. 92, rad 4 ofvanifrån (tabellen oafsedt), står: åkern; *läs*: spannmåls- och rotfruktsjorden.
- Sid. 87, tabellen, rad 1901/10. Sockerförbrukningen utgjorde 23·93 kg. pr inb., icke 23·04.<sup>1</sup>
- Sid. 115, rad 12 ofvanifrån. Den »varma perioden» synes hafva börjat redan något före 1820.

#### Bilaga IV.

- Sid. 65, rad 17 ofvanifrån, står: 463; *läs*: 462.
- Sid. 118, tabellen, kol. Hamburg, *direkt* utvandring åren 1901/08; står: 916,852; *läs*: 836,852. Längre ned i tabellen, samma kol., står för åren 1901/05: 589,728; *läs*: 509,728.
- Sid. 119, tabellen, samma kol. som här ofvan, står för år 1903: 196,595; *läs*: 116,595.
- Sid. 139. För folkmängd och folkökning åren 1796/1800 meddelas korrigerade tal i Betänkandet, sid. 83 och 60.
- Sid. 252, rad 10 ofvanifrån, står: öfver; *läs*: till.

#### Bilaga V.

Till följd af de ogynnsamma omständigheter, under hvilka korrekturläsningen af texten till denna bilaga skedde, hafva insmugit sig en del (här nedan anmärkta) felaktigheter, som dock i regeln äro af mindre betydelse.

- Sid. 4, rad 7 nedifrån. Utom de tre länen tillägges: Östergötlands län.
- Sid. 54, rad 7 nedifrån, står: är folkmängden stagnerande; *läs*: är folkmängden numera stagnerande.
- Sid. 55, rad 2 uppfifrån. Orden länets maximum *utgå*.
- Sid. 61, sista raden under Tvetå härad, står: pr hektar; *läs*: pr inb.
- Sid. 105, rad 8 och 9 ofvanifrån, står: blandsäden; *läs*: ärterna.
- Sid. 107, rad 7 under Vemmenhögs härad, står: Glimminge; *läs*: Slimminge.
- Sid. 111, rad 7 under Färs härad, står: Norra Åsum; *läs*: Södra Åsum.
- Sid. 116, rad 16 nedifrån, står: blandsäden; *läs*: ärterna.
- » rad 12 nedifrån, står: kornet; *läs*: kornet och hafren.

<sup>1</sup> Genom en olycklig tillfällighet har siffran blifvit felaktig äfven sid. 892.



- Sid. 132, rad 9 under Stångenäs härad. Notsiffran 4 utgår. — Utom industrien bör för häradet erinras om fisket. Detsamma gäller Tanums härad (sid. 133).
- Sid. 215, rad 22 ofvanifrån, står: Malmöhus län; *läs*: Malmöhus samt Göteborgs och Bohus län.
- Sid. 221, andra och tredje raderna af andra stycket under Forsa tingslag. Orden »icke desto mindre upptager den naturliga ången ännu nära 11 % af jordvidden» — *utgå*.
- Sid. 236, rad 9 under Sundsvall, står: 3,599; *läs*: 3,602.
- Sid. 266, rad 3 ofvanifrån. Orden »eller bruk» — *utgå*.
- Sid. 150\*. Siffrorna i denna tabell äro delvis korrigerade, genom approximationer, i Betänkandets Tab. 216 (sid. 581), hvilken därför bör begagnas i stället för tabellen i Bilaga V (och Bil. XII).
- Sid. 209\*, Sätters tingslag, kol. 10. Siffran 11:39 är uppenbarligen för hög.
- Sid. 278\*, rad 7 ofvanifrån. Siffran 825,160, som här är korrigerad så långt sockenuppgifterna medgifva, är för riket i dess helhet ytterligare korrigerad i Tab. 21 af Betänkandet (sid. 91).
- Sid. 395\*, Hotagen, under Lits tingslag. I folkmängden (1,059) ingår äfven lappförsamlingen.

#### Bilaga VI.

- Sid. 35, rad 11 och 12 ofvanifrån, står: V. Rekarnes härad; *läs*: Rekarne.
- Sid. 54, rad 14 nedifrån, står: Stranda; *läs*: Handbörds.
- Sid. 63, rad 3 ofvanifrån, står: Åsbo; *läs*: Norra Åsbo.
- Sid. 122, rad 15 och 14 nedifrån. Orden »Till de största . . . . . (Skellefteå socken)» — *utgå*.

#### Bilaga X.

- Sid. 69, rad 24 ofvanifrån, står: Albo; *läs*: Allbo.

#### Bilaga XII.

Sockennamnen i denna bilaga äro icke justerade, hvarför en del afvikelser förekomma mot namnformerna i öfriga bilagor.

Tabellbilaga B, sid. 9. Se anm. till sid. 150\*, Bilaga V, här ofvan.

#### Bilaga XIII.

- Sid. 15. I någon mån ytterligare korrigerade siffror för utvandringen meddelas i Betänkandet.
- Sid. 24, rad 28 ofvanifrån. Ordet »stora» bör utgå.
- Sid. 28. Officiella tal för växeldiskontot i Sverige meddelas i Betänkandet, Tab. 44, sid. 131.
- Sid. 31, rad 4 ofvanifrån, står: 820,000; *läs*: 825,000. (Jfr vidare här ofvan under Bilaga V, sid. 278\*.)
- Sid. 34 o. ff. Nya beräkningar angående åkerareal, utsäde och skörd i Sverige meddelas i Betänkandet, Tab. 20—25.
- Sid. 41. In- och utförseln af landtmannaprodukter åren 1901/05 ändras till resp. 100,593,000 och 51,163,000; jfr Tab. 28 i Betänkandet.
- Sid. 49, andra tabellariska uppställningen. Talen för 1901/05 ändras till 36,782,000 (införseln) och 49,246,000 (utförseln); jfr Tab. 28 i Betänkandet.
- Sid. 106. Orden: »Den engelska regeln . . . . . lastdryghet» — *utgå*.
- Sid. 108, andra tabellariska uppställningen. Den stora höjningen af fartygens medelstorlek år 1900 beror delvis på de mindre fartygens uteslutande fr. o. m. 1895.



**Bilaga XIV.**

N:o 1, sid. 29, rad 20 uppfifrån. Framför »öfverstiger» inskjutes ett: »ej».

**Bilaga XVI.**

Sid. 35, rad 11—15 nedifrån. Orden: »Några dagar senare . . . . . var här» — böra lyda sålunda: »Några dagar senare kom hr James Carnegie, förmedlaren af stålkungens donation, personligen hit till Stockholm för att besöka en vän. Ingen offentlig tacksägelse frambars till honom, och lika litet egnades honom af tidningarna någon annan uppmärksamhet än ett meddelande på ett par rader, att han var här.»

**Bilaga XX.**

Sid. 61. Tabellariska uppställningen. Utom i omnämnda städer fanns år 1900 ett större antal svenskfödda i följande norska städer, nämligen: Sarpsborg 1,155, Tönsberg 592, Moss 490, Trondhjem 421, Horten 404, Bergen 336. Obs., att siffran för Kristiansand bör rättas från 274 till 174.



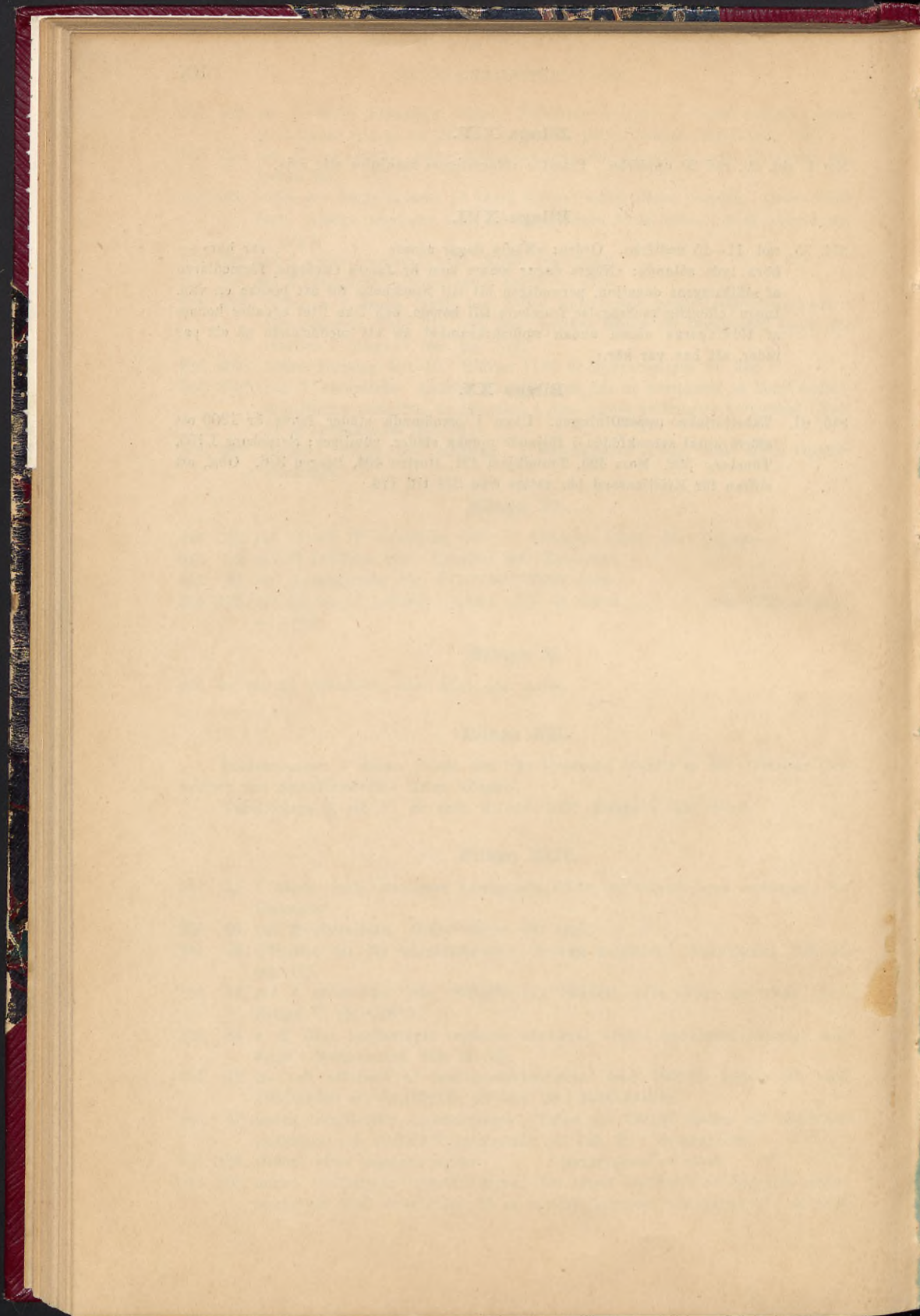



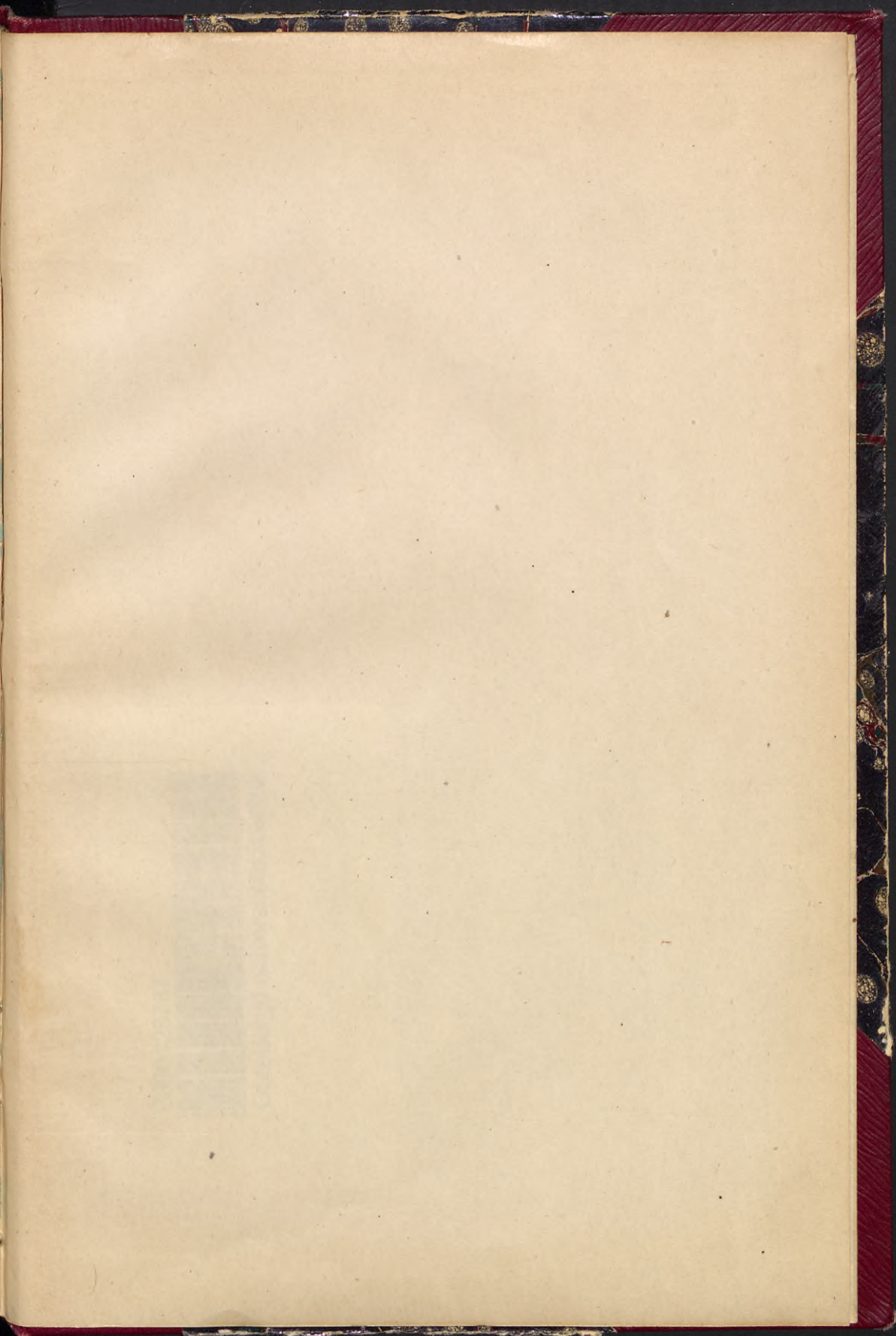



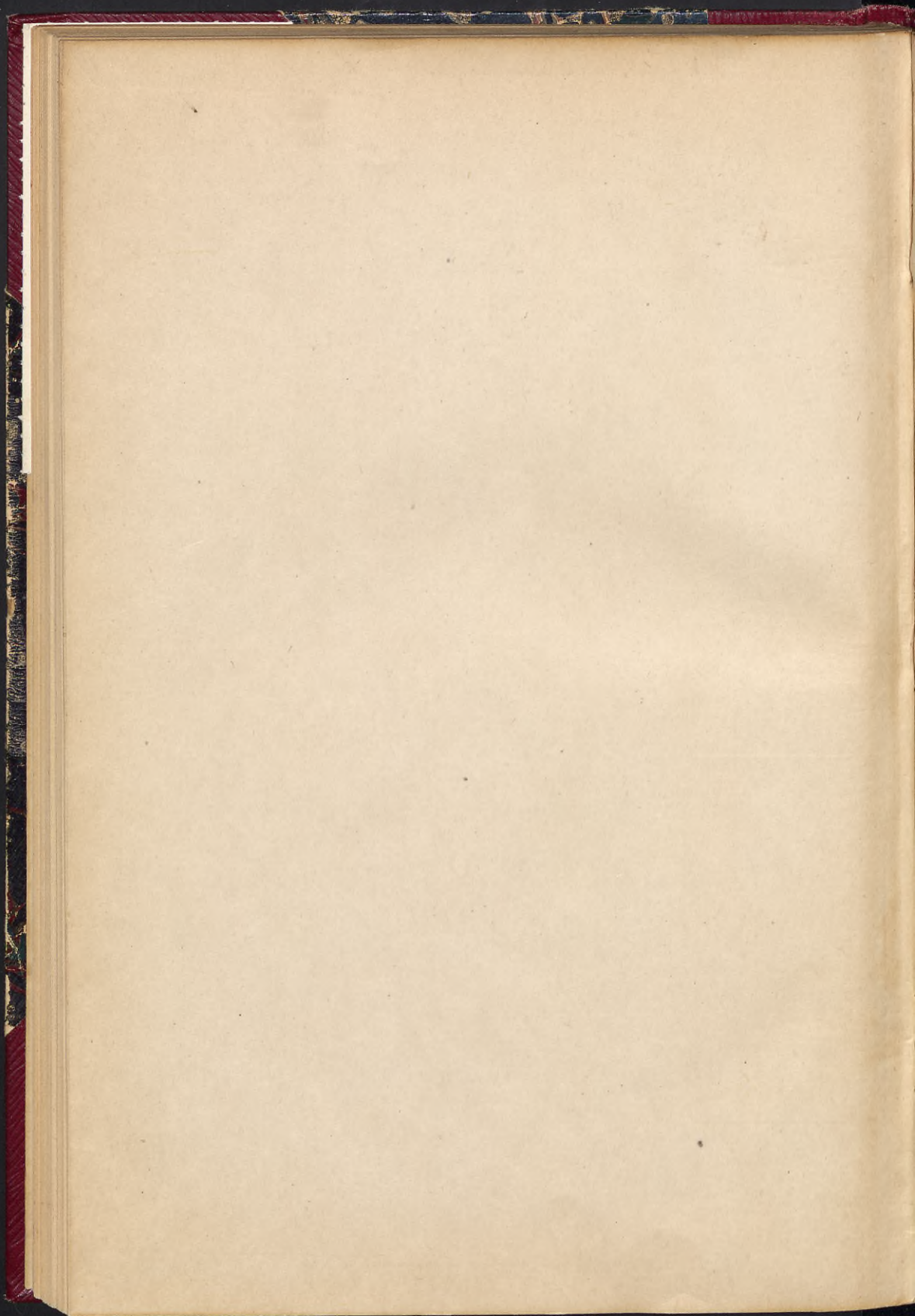



6000125787



Göteborgs universitetsbibliotek



