Det här verket har digitaliserats vid Göteborgs universitetsbibliotek.
Alla tryckta texter är OCR-tolkade till maskinläsbar text. Det betyder att du kan söka och kopiera texten från dokumentet. Vissa äldre dokument med dåligt tryck kan vara svåra att OCR-tolka korrekt vilket medför att den OCR-tolkade texten kan innehålla fel och därför bör man visuellt jämföra med verkets bilder för att avgöra vad som är riktigt.

This work has been digitized at Gothenburg University Library.
All printed texts have been OCR-processed and converted to machine readable text. This means that you can search and copy text from the document. Some early printed books are hard to OCR-process correctly and the text may contain errors, so one should always visually compare it with the ima-ges to determine what is correct.

GÖTEBORGS UNIVERSITET

IDUN

ILLUSTRERAD TIDNING FÖR KVINNAN OCH HEMMET

N:R 25 (704) LÖRDAGEN DEN 23 JUNI 1900. 13:DE ÅRG.

PRENUMERATIONSPRIS PR ÅR:	UTGIFNINGSTID:	REDAKTÖR OCH UTGIFVARE:	BYRÅ OCH EXPEDITION:	KOMMISSIONÄRER
IDUN ..... KR. 5:—	HVARJE LÖRDAG.	FRITHIOF HELLBERG	KLARA S. KYRKOGATA 16, 1 TR.	ANTAGAS ÖFVER HELA LANDET PÅ ALLDELES SÄRSKILDT FÖRMÅNL. VILLKOR.
IDUNS PRAKTUPPLAGA ..... » 7:50		TRÄFFAS SÄKRAST KL. 2—3.	ÖPPEN KL. 10—5.	
IDUNS MODETIDN. MED PL. » 5:—	LÖSNUMMERPRIS: 10 ÖRE.	REDAKTIONSSEKR.: JOHAN NORDLING.	ALLM. TEL. 6147. RIKS 1646	STOCKHOLM IDUNS KUNGL. HOFBOKTRYCKERI.
IDUNS MODETIDN. UTAN PL. » 3:—				

D:R A. U. BÅÅTH VID SITT SKRIFBORD. EFTER FÖR IDUN TAGEN FOTOGRAFI AF HOFFOTOGRAFEN ARON JONASON.

A. U. BÅÅTH.

SKYMNINGENS första lätta slöja höll naturen på att kasta öfver sitt ansikte, då jag en eftermiddag kom upp till mina vänner, doktor Bååths.

Efter min anmärkning, att de visst älskade att bo under takåsen därför, att doktorn skulle ha utsikt öfver vidderna, drog han (efter min anmärkning, att de visst älskade), leende undan gardinen.

Utsikten gaf ock ett perspektiv af det lif han i dikt skildrat. Omedelbart nedanför låg ett litet stycke af det Göteborg som går, en präktig landtlig backe, där barnen, utan att komma i kollision med ordningsmakten, till doktorns fägnad skött sina vinternöjen, vidare den långa vackra gatan, ett hörn af Vasaparken och längst i bakgrunden Örgryte landsförsamling med Öfveråsbergen.

Doktorn reflekterade litet öfver de närliggande gamla husen, det ena ordet gaf det andra och snart voro vi inne i lifligt samtal, där berättelser och gemensamma hågkomster aflöste hvarandra. Särskildt omtalade han, huru han fått motiv till några dikter, som jag sedan läste.

Doktor Bååth berättar så som han skrifver. Det är ömsom Egil Skallegrimssons frände, som med det nittonde århundradets bildning, i korta, kraftiga satser uttalar sina tankar, ömsom den moderne målaren, som med raska drag och friska färger målar sina taflor.

*

Albert Ulrik Bååth föddes i Malmö den 13 juli 1853. Fadern var fängelsepastorn därstädes, fil. dr. Lorenz Bååth, sedermera kyrkoherden i Hammarlöf, och modern den nyligen aflidna Alfhilda Bååth, född Lundblad.

Leken på Malmöhus fästningsgård har skalden sympatiskt skildrat i den lilla vackra dikten »Ett barndomsminne», intagen i diktsamlingen »Vid allfarväg», och hur nära han, »prästen Albrekt», kom folket i Hammarlöf och de andra byarne i Skytts härad, framgår af hans många dikter, särskildt den målande »Smedens dotter» i »Svenska toner». I lek och allvar lärde han förstå den skånska allmogen, och till fots eller på den kära »nummerhästen» lärde han sig lyssna till naturens toner, för hvilka han senare i sin diktning visat sig ha ett mer än vanligt fint öra, antingen de ljuda genom bokskogar och pilhäckar, stiga ur Västerhafvets vågor, dallra fram genom färgspelet öfver Dalarnas kullar och berg eller susa från Mälaren som i den vackra strofen ur »En arbetarring i det gröna»:

»Längs tysta fjärden ringlar sig stillsamt tåg,
som hem till kvafva gränderna återvänder;
och Mälarvinden mättad af barrdoft sänder
en sista fläkt från domnande vattrad våg.»

1871 tog A. U. Bååth studentexamen, och något år därefter fästes hans uppmärksamhet på arbetet i »Bara härads folkhögskola», som Hvilan då kallades, inhyst i en f. d. landsvägskrog. När denna nedbrunnit och det nuvarande skolhuset blifvit uppbygdt, var studenten Bååth med på invigningsfesten, hvilken för hans lif blef epokgörande.

De kraftfulla ynglingarne med sina rika möjligheter till utveckling tilltalade honom, och på samma gång väcktes hans kärlek till nordiska språk och nordisk litteratur; och hvad han direkt inspirerad af folkhögskolan kände, sjöng han ut i »Nyårshälsningen till svenska folkhögskolan», första gången offentliggjord i Göteborgs Handels- och Sjöfartstidning.

Hitintills hade A. U. Bååth med lif och lust deltagit i lundastudentlifvet, skrifvit visor och spex och framför allt studerat det gamla Greklands skalder; men julen 1874 beslöt han sig för att lämna Lund och i Köpenhamn studera isländska. Här kom han 1875 lifligt tillsammans med isländingarna på Regensen och blef af dem införd i sagolitteraturen. Samma år blef han kallad till andre lärare vid Hvilans folkhögskola. Denna plats skötte han till 1879 på ett sätt, som visade, att han ägde en mer än vanlig förmåga att förstå och behandla de unge männen. Efter slutad läraréverksamhet var det hans afsikt att fortsätta studierna och taga fil. licentiaten; kandidatexamen var för längesedan absolverad.

Under några majdagar företog han en ridt i den härliga Ringsjötrakten. Sina intryck därifrån har han målande återgifvit i poe-

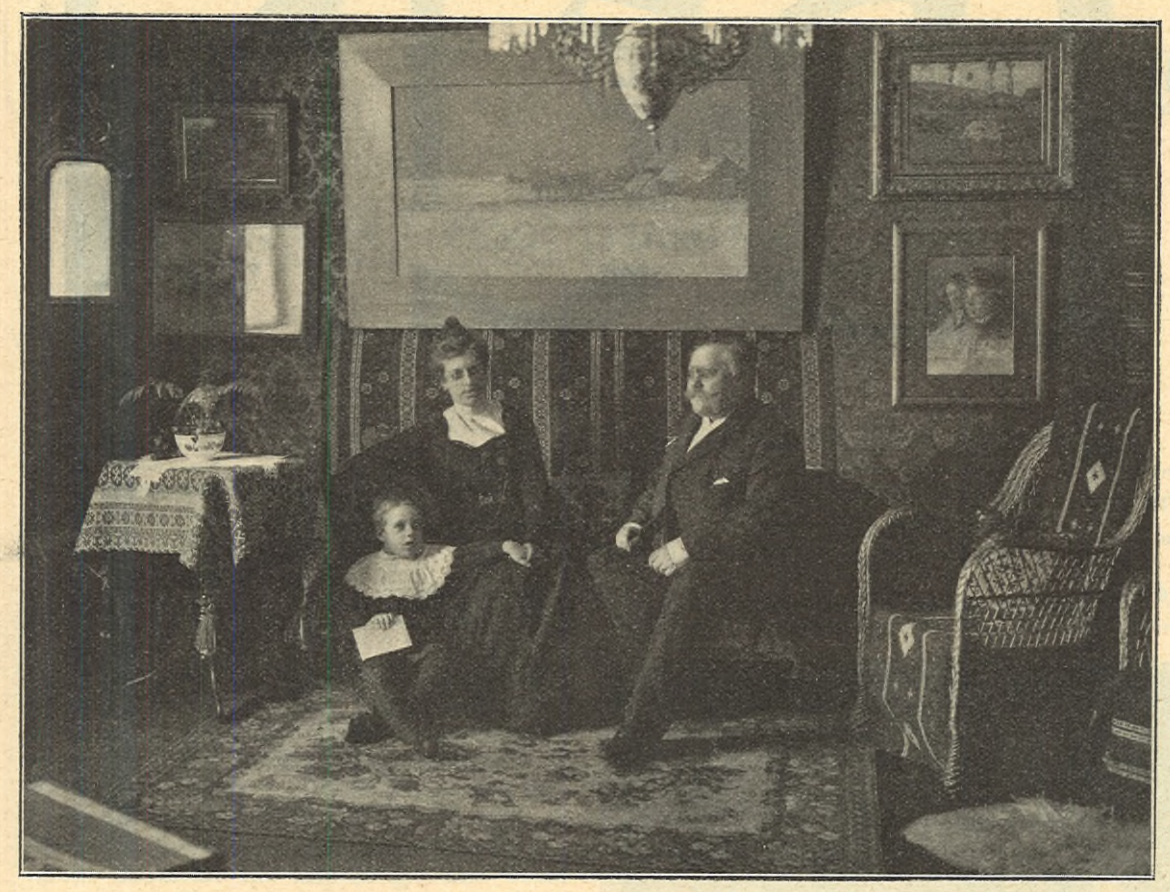

D:R A. U. BÅÅTH MED FAMILJ I SITT HEM. EFTER FÖR IDUN TAGEN FOTOGRAFI AF HOFFOTOGRAFEN ARON JONASON.

met »Skåne», där han upprullar äkta skånska taflor sådana som denna:

»Vid gafveln, där solen värmer som bäst,
står far och skiner i helgdagsväst.

Han tändt sin pipa, han ler så smått,
Hans jord sig gassar. Han själf mår godt.»

Detta stycke, uppläst vid en skånsk fest i Lund, slog så an, att det genast gick från mun till mun och öfvertygade sin författare om hans kallelse. Förut hade han från en uppburen skald, en af de »nio signaturernas» krets, blifvit uppmanad att i en samling utgifva de dikter, han redan publicerat; och då samtidigt en förläggare erbjöd ett vackert honorar för hans under folkhögskoletiden öfversatta »Nials saga», beslöt han att tillsvidare lefva som författare.

Så styrde den unge skalden sina steg upp till Västmanland, till Tärna folkhögskola, där han, i sin familjs sköte, fortsatte att dikta.

I sommardagar föddes här orden på hans läppar. Han kvad i kupéen på återvägen till Skåne, kvad i Espö prostgård, alltjämt ostörd, alltjämt omhägnad af en frändekrets, som med det lifligaste intresse följde hans fantasis flykt. Ändtligen var första diktsamlingen färdig, och förseglad med prostens stora sigill, fördes manuskriptet till närmaste poststation.

Såväl »Nialssagan», tolkad från fornisländskan, som »Dikter» utkommo 1879. Inför de senare stod allmänheten betagen. Särskildt tyckte man, att han upptäckt »Skånes poesi». »Det var,» säger en biograf, »n y a friska ljud, som klungo från denna lyra, hvilken visade sig ha strängarna spända för toner om folkets lif och för naturens poesi.

Det var n y a ljud man hörde, det var en n y syn på tingen, men en ä k t a syn.

Vid samma tidpunkt framkom, som bekant, Strindberg med sin epokgörande skildring »Röda Rummet» och med ens hade allmänheten klart för sig, att med dessa båda arbeten: Bååths och Strindbergs, en ny tidsålder var inne för svensk poesi och prosadiktning. Också yttrade en kritiker vid samma tillfälle, att det är dessa båda verk, i hvilka den realistiska framställningen för första gången fullt och medvetet framträder och som därför inleda den realistiska riktningen i vår litteratur; och den vakna skönlitterära kritiken är också vid deras framträdande fullt på det klara med, att här föreligger en n y konstform.»

Dessa förstlingsarbeten förvärfvade sin författare Tegnérstiftelsens stipendium, första gången det utgafs, och Svenska akademiens understöd åt vittra författare.

I Köpenhamn, där han till år 1885 vistades längre och kortare tider, dels skref, dels hämtade han motiv till poemen i »Nya dikter», utgifna 1881, och »Vid allfarväg» 1884. Här studerade han ock fortfarande nordiska språk och tolkade ytterligare från fornisländskan »Egil Skalle-Grimssons saga». Här skref han ock »Studier öfver kompositionen i några isländska ättsagor».

Dessemellan deltog han i den tidens så lifliga litterära och politiska lif tillsammans med Georg Brandes, Holger Drachmann, Sophus Schandorph m. fl., men sällskapade i synnerhet med isländingar på gamla Regensen, »den røde Gaard», af Ploug, Hostrup och andra så intensivt besjungen.

Med allt detta fortforo dock examensstudierna, som han åter upptagit, och för att vara riktigt i ro hade skalden redan i april månad 1882 begifvit sig till Arilds läge, där han var inackorderad hos den bekanta »mor Cilla». Stillheten var fullkomlig, inga badgäster funnos ännu, och männen, alla fiskare, voro ute på storsjöfiske.

En majnatt väcktes han af sin värdinna med utropet: »Läget brinner!» I ett nu var han uppe och i spetsen för släckningsarbetet, som utfördes af de hemmavarande, gubbar, kvinnor och barn. Han klättrade upp på taken, där han med säker hand hvälfde vattenpytsarna öfver lågorna. Lugn stod han däruppe och ledde det hela med en kraft och rådighet, som af det tacksamma humoristiska folket skaffade honom epitetet »räddningsbåten».

Efter detta vardt han lägets populäraste man och skref under sin vistelse där några målande dikter, hvari fanns både sälta och sol från Skelderviken. Licentiatexamen aflades 1884 och 1886 mottog han lagerkransen. Samma år utkom i svensk bearbetning »Fornnordiska sagor».

Denna sommar vistades doktor Bååth i Dalarna, där han hemtade motivet till och gjorde studierna för den stämningsrika diktcykeln »Marit Vallkulla», hvilken utarbetades på Tärna följande vinter och vår. Vid en midsommarfest i folkhögskolan upplästes den af skalden, som väl sällan haft ett tacksammare och mera sympatiskt auditorium än dessa unga män och kvinnor, hvilkas hembygd han så väl förstått att skildra och till hvilkas af dem själfva knappast anade känslor han gifvit ord. Också drömde mången följande natt om den fagra Marit. Diktcykeln utgafs till julen.

Under ett par år vistades skalden hufvudsakligen i Västmanland, därifrån han gjorde längre och kortare utflykter till närgränsande provinser. Dikterna denna tid, intagna i samlingen »På gröna stigar», visa också ett uppsvenskt kynne. På Tärna utgaf han äfven öfversättningsarbetet »Från vikingatiden». Som skalden blifvit uppmärksammad blef ock öfversättaren. Vetenskapsakademien öfverräckte åt honom sitt pris för tolkningen af det gamla Islands sagoskatter.

Hösten 1888 kallades doktor Bååth af styrelsen för Rhenströmska föreläsningsfonden till föreläsare i Göteborg. Genom sina präktiga skildringar af nordiskt forntidslif, hvilka sedan utkommo i bokform, gjorde han sig genast populär som föreläsare; och då han följande år skildrade den nordiska storhetstiden, räknade hans åhörare, kanske i främsta rummet åhörarinnorna, dagarne, tills de nästa gång skulle införas i fornfädernas storslagna, färgrika lif.

Sommaren 1890 låg skalden i Hjo och gjorde där vid den oroliga trollska Vettern förarbetet till sin stora dikt om äfventyraren Lars Wivallius, hvarefter han på sensommaren åter kom till Tärna för att där i ro fullborda arbetet. Här vistades hans fästmö, och hvarje dag efter frukosten brukade hon följa honom ut i skogen, där han lämnades ensam med sin sångmö till fram på eftermiddagen, då han af sin trolofvade återfordrades.

Diktcykeln, »Kärlekssagan på Björkeberga» utgafs, rikt illustrerad, af Iduns egen redaktör 1892.

I Göteborg, där doktor Bååth blifvit bofast, kallades han till ledamot af Kungl. Vetenskaps- och Vitterhetssamhället och samtidigt till föreläsare vid Arbetareinstitutet. 1891 hade han Sv. akademiens resestipendium för en studieresa i Europa, och hemkommen tillträdde han i december sin plats som intendent vid den konstindustriella och etnografiska afdelningen af Göteborgs museum. 1891 kallades han äfven till docent vid Högskolan. För dessa sysselsättningar hvilar emellertid icke den flitige forntidstolkens penna. 1895 utkom »Kärlek i hednadagar: Skalden Kormaks saga» och »Nordmannaskämt», 1896 »Kvädet om tiggaren Skide jämte andra nordiska medeltidsdikter», 1898 »Nordmannamystik». I »Svenska toner», dikter utgifna 1893, finnas ett par diktcyklar med motiv från Västerhafvet och Göta stad. Hvarje

SOMATOSE *Erkändt bästa krafthöjningsmedel.* *Ökar aptiten i hög grad.*

hvilken luft följande strof kommit fram:

»Djupt därnere i dimma fin
Göta stad sig breder;
Kyrkospiror och skansar nå
Högt öfver husens leder.
Älfven vrider sig blank och blå.
Hisingens höjder
Mörknande hvälfvas,
Väldiga skuggor ur klyftorna gå.»

Med det nyss ingångna århundradet få vi vänta nya arbeten. »Sagan om Gudrun» utkommer detta år, likaså en större samling dikter, hvars första del utgöres af cykeln »Ungmön från Antverpen», hvilken författaren föredragit under en föreläsningsturné och som väckt det lifligaste bifall.

*

Jag ser en septemberkväll skaldens första lilla hem i festskrud, ser honom öfver dess tröskel föra sin brud och mottaga sin blida moders välsignelse. Jag ser hur stugan med den vackra utsikten blir för trång; och så redes här uppe ett rymligare hem, ett hem, där, hvarhelst vi se oss omkring, ögat smekes af form och färg. Väggarna ha husets vänner, pänselns och mejselns män, prydt med sina alster, men husfruns fina smak och gammalsvenska flit sätter dock prägeln på det hela.

I hemmets värld utdanas nya sidor af den så fint kännande skalden. Det är hans gosse, som ger honom nya motiv, då han ber pappa berätta sagor ur lifvet och utreda hvad den barnsliga fantasien ej finner ord för; och pappa berättar och hittar nog från sin gosse väg till det nya Sveriges barn, som, jämnåriga med Stig, skola af nordisk sång och saga, danas att tänka stort och känna varmt.

A. —R

DET BÄR HEMÅT.

TÅGET HAR RULLAT utför Sveriges karta i den milda, halfljusa sommarnatten. Så stannar det i dagningen på västkuststadens station.

Morgonyr rusar jag ut. Staden ligger solhvit och tom.

Men nere vid stora hamnpiren väntar mig den svanhvite ångaren, som skall föra mig norrut.

Det jublar inom mig, när jag för sista gången trampar stadsgrund och hastar öfver landgången in på gungande däck.

Och när fartyget lägger från kajen och glider ut genom slupvimlande hamn, sitter jag på den soliga, brisfläktade kommandobryggan och ser fabriksskorstenarnes stenkolsrök förtona öfver hopträngda husrader.

Därute är västerhafvet!

De nakna klipporna ligga där som knutna näfvar. Graniten glimmar i solen. Den får alla färger — grå, svart, brun, röd, gul, hvit.

Måsarne flaxa och skria.

Det gungar. Det piper i ångarens vant, och skorstenen suckar.

Så svänga vi in till den fashionabla badorten med sin gamla fästning, Karlsten, högt öfver vågor.

Men klockan klingar. Och vi ila norrut.

Bränningarne fräsa kring Pater-nosterskären. Hafvet slår hvitt. Det är en härlig syn.

För hvarje sekund föres jag djupare in i drömvärlden — vattnet, klipporna, sjöfåglarne. Och luften genomsyrar märgen. Saltet stänker på kinderna. Jag andas dig, Kattegatt!

Berghälsa skall jag ha!

Det bär snabbt uppåt kusten. Fiskelägen skymta förbi, enstaka stugor på hällarne. Då och då stannar båt vid den stoppande ångarens sida. Jag ser väderbitna, karga skeppares ansikten med deras slutna uttryck. Jag är i melankoliens provins. Men ock i det kraftiga nappatagets! Bohusläningen väjer för intet, hvad han beslutat, utför han — men han är tyst som den klippa, på hvilken han bor, och envis som maneten.

Jag älskar detta folk. Det vet ej hvad en fras är. Det kröker aldrig rygg.

Bergen bli mera sönderhuggna, ju längre vi komma. Ett sprängskott ljuder ekoklart mellan åsarne. Bergindustrien är i tillväxt. Stenhuggaren är en förvandling af sillfiskaren. Blir sillen ej bröd, blir stenen det.

Förstörda ligga bergen för saknande öga. Dock, de räcka till.

O, I kala berg! Jag var vid Österhaf. Där prisade människorna kusten för mig, de vackra skogarne, de leende stränderna. Jag längtar till trädlöst skärband, till haf med oändliga färgnyanser. Intet liknar västerhafvet. Min penna suckar — den kan icke beskrifva det.

Så landar ångaren vid ännu en badort — i den breda Gullmarens gap.

Där stiger från klippryggen det nya granittemplet. Ett vardande väldigt sjömärke långt utåt hafvets vidder.

Längtan göres mig lång, innan vi backa ut ur hamnen.

Norrut!

Från ett bredt gatt, där vi få den sista gungningen, svänga vi in i den trånga fjorden, där jag har mitt hem.

Och nu känner jag lyckan smyga öfver mig. Jag är som en mås, den där flugit långt från hemmets strand, flugit vilse på okända vatten och nu söker sitt rede för att få drömma soldrömmar.

Där sticker ett berg ut i fjorden. Det hindrar utsikten. Ända in i sista ögonblicket skymmes hemmet för mig.

Men så svänger ångaren snabbt förbi hörnet. Och där ligger den väna fjorddalen för mina ögon.

Det är så skönt, att jag måste vända mig bort.

När jag åter ser framåt, märker jag, att flaggan är hissad mig till hälsning. Vinden leker i den, jag tycker mig höra hvad den säger.

Ångaren saktar farten, vi glida till vid fjordbryggan.

En stillhet öfver stranden i solnedgångsrodnad. En doft af tång, en ton af ro.

När jag går i land, uppför den branta backen till den gamla gården, inbäddad i grönska, och känner den läkande luften, ser de vänliga människorna och tänker på, att detta är mitt sommarbo — då känner jag den lycka, jag aldrig fann i människolarm.

Det finnes ett ställe här i världen, där man åter kan känna lyckan, ett enda ställe — vid vår moders tröskel.

FREDRIK NYCANDER.

SKANDINAVIENS ERKÄNDT FÖRNÄMSTA MODEBLAD ÄR IDUNS MODETIDNING, som för helt år kostar endast 5 kr. för planschupplagan, 3 kr. för den vanliga upplagan.

MIDSOMMARVAKA.

JAG VANDRAR lönliga stigar
i årets ljusaste kväll.
Sen länge i växande längtan
jag letar min barndoms tjäll.

Så ofta jag än förtviflat
om vägen i dagarnas strid,
har hoppet vaknat ånyo
i Sankt Johannes' tid.

När sommarens segrande välde
gör själfva natten ljus,
jag drömmer de gamla drömmar
att finna min moders hus.

Ej mänskohänder ha timrat
dess väggar och rest dess ås,
men högt öfver drömslottet sväfvar
saknadens hvita mås.

Där lifvet vid korsvägen stimmar
i takt till fiolens sträng
eller finhylta jungfrur leta
blommor på daggig äng,

jag vet att jag aldrig finner
det mål, som min längtan satt...
Jag vandrar lönliga stigar
i årets ljusaste natt.

Från odlade tegar hör jag
ej längre kornknarrens röst,
men lyss under resliga furor
till gök, som sitter i öst.

Mellan stammarnes pelarrader
jag skymtar en rodnande färg,
där afton och morgon kyssas
öfver horisontens berg.

Jag stannar vid insjöns spegel
att två min tröttade fot,
medan ögat blickar i längtan
de glimmande höjder mot.

Från vilda marker det stiger
en doft af orördt lif,
som löser tankarna sakta
ur dagarnas gråa kif.

Från dagg, som glittrar i pärlor
på nickande gräs och strå,
det stänker likt svala droppar
i hjärtats innersta vrå.

Då firar i snabba minuter
jag årets skönaste stund,
då trampar foten ånyo
det hägrande hemmets grund.

Ej mänskohänder ha timrat
dess väggar och rest dess ås,
men högt öfver drömslottet sväfvar
minnenas hvita mås.

Ur hemliga salar fläktar
emot mig all barndomens frid
och lyfter mig högt öfver jorden
i Sankt Johannes' tid.

ESAIAS COLLIN.

Uti Brunkebergs Manufaktur-Magasin köpas FRANSKA BOMULLSTYGER bäst och billigast. Profver franko.

SUZANNE är icke längre någon liten flicka, ty hon fyllde nyligen tre år.

Vid den åldern kan man visserligen ännu icke betraktas som fullvuxen, men man har redan idéer om ett och annat och dessutom hvad visst folk kallar principer, det vill med andra ord säga, att man är envis öfver alla förnuftiga gränser.

När Suzanne har beslutat sig för en sak, hvilken som hälst, ofta utan att ha klart för sig hvarför hon gjort det, låter hon på inga villkor rubba sig från sin föresats; hon är, kort sagdt, ett förskräckligt halsstarrigt barn.

Den lilla Suzanne har också ett annat fel: hon gör aldrig annat än klänger upp på möblerna. Oräkneliga gånger har hon med en stark duns ramlat ned på golfvet, i fallet dragande med sig en stol eller ett bord, som hon varit nog oförsiktig att vilja stå och balansera på. Alla andra än hon skulle naturligtvis tagit lärdom af svedan och icke vidare inlåtit sig på liknande äfventyr. Men jag anförtrodde er nyss, att Suzanne är ett förskräckligt halsstarrigt barn, som det är omöjligt att komma någon hvart med, och jag skall nu förtälja er hvilka olyckor som kunna uppstå genom föreningen af de båda felen: envisheten och lusten att klättra.

Det var härom dagen; Suzanne befann sig återigen uppflugen på en stol i salongen. Om hon hade nöjt sig med att som en sedesam liten flicka bli sittande på stolen för att bläddra i bildboken, hvilken låg på bordet bredvid, hade ju ingenting varit att anmärka. Men Suzanne har nu en gång sitt hufvud för sig, och inte ens åsynen af taflor, vore de än aldrig så vackra, förmår intressera henne för någon längre stund. Plötsligt kastade hon boken ifrån sig, och knäböjande på stolen började hon roa sig med att vicka fram och tillbaka på en blomstervas, som stod inom bekvämt räckhåll för hennes små klåfingrar.

»Suzanne, gör inte så där!» varnade hennes mor, »du kan slå sönder vasen.»

Suzanne fortfor med sin lek.

»Hör du inte hvad jag säger?» upprepade modern, »du kan tappa vasen, så att den går i bitar.»

Då svarade Suzanne, utan att vända på hufvudet:

»Om jag slår sönder den, betalar jag hvad den kostar.»

Modern blef stum af förvåning, inom sig oroligt undrande, hvem som kunnat lägga ett liknande svar i Suzannes mun. Sådana talesätt förekommo aldrig inom familjen, som hade uteslutande välartade tjänare. Men så erinrade hon sig att det en trappa ned i samma hus fanns en kokerska, en ohyfsad människa, som aldrig gjorde annat än skrek och larmade; ofta var man nödsakad att stänga fönstren, så att hennes ord ej skulle tränga till Suzannes uppmärksamma öron. Förmodligen hade denna kvinna någon dag, då fönstren stått öppna, slungat sin matmoder samma svar i ansiktet, emedan hon varit nära att krossa en tallrik.

Huru som hälst — Suzannes mor hade knappast hunnit hämta sig från bestörtningen öfver sin dotters uppstudsighet, då ... kratsch!... där lågo vasen jämte stolen och Suzanne på golfvet.

Vasen hade, som man kan förstå, gått i tusen bitar, stolen var bräckt och Suzanne eldröd i ansiktet, men fullkomligt stum; ty vid sådana där katastrofer — det må nu vara att känslan af hennes fel hindrar henne från att utbrista i jämmer eller att förskräckelens återhåller hennes tårar — gråter Suzanne aldrig.

Medan Suzanne ännu låg på golfvet, inträdde fadern. När han fått veta sakens förlopp, sade han i lugn ton:

»Det är mycket enkelt. Suzanne har förklarat, att hon skulle betala vasen, om hon sloge sönder den... Nu har hon slagit sönder den, alltså skall hon stå vid sina ord och betala den... såvida hon inte allvarligt ångrar sin olydnad och strax ber om förlåtelse.»

Suzanne pressade energiskt ihop sina läppar.

Modern närmade sig henne.

»Nå, Suzanne, bed nu vackert om förlåtelse!»

Suzanne förblef stum.

»Vill du inte be om förlåtelse?»

Samma tystnad.

»Det är alldeles tydligt,» sade hennes far, »att Suzanne föredrar att betala... Därför är det bäst att hon genast går efter sina pengar.»

Och Suzanne gick.

Pengarne lågo förvarade i en liten portmonnä, som hon fått af onkel Félix. När hon letat fram portmonnän, öppnade hon den, ej utan en viss svårighet, och gaf sin mor innehållet, d. v. s. ett litet guldmynt och några silfverslantar, allt som allt tolf francs.

Då sade hennes far:

»Det där räcker inte... Vasen har kostat minst hundra francs... Kanske ni inte beräknat det, min fröken?»

Suzanne svarade icke.

»Hvad tänker du om saken, min vän?»

»Jo, jag tänker, att Suzanne redan ångrat hvad hon gjort och inte önskar någonting högre än att be sin far om förlåtelse... Eller hur, Suzanne?»

Suzanne sänkte hufvudet.

»Seså, min lilla flicka, visa nu, att du är ett snällt och lydigt barn!... Räck mig handen, så gå vi och be pappa om förlåtelse!»

Suzanne gömde sina händer på ryggen.

»Suzanne!»

»Bry dig inte om henne, min vän... Eftersom Suzanne envisas att inte be om ursäkt och hennes tolf francs äro otillräckliga för att betala vasen, så finns det ingen

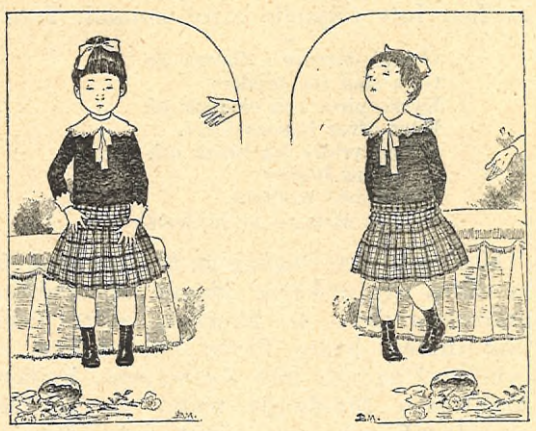

annan råd, än att vi få sälja hennes tillhörigheter... Låt oss tänka efter hvad hon äger.»

»Min Gud! Hon har sina klädningar och sin vackra hatt...»

»Ursäkta!... En liten flickas kläder tillhöra hennes föräldrar, som låna henne dem för att hon inte skall behöfva gå alldeles naken på gatorna.»

Här gjorde Suzanne en mycket innehållsrik grimas.

Hennes far fortfor lugnt:

»Hon äger i själfva verket ingenting annat än sina leksaker och sina dockor... Dem få vi sälja.»

»Hvar då, min vän?»

»Här... i morgon... Alla hennes kusiner äro ju hitbjudna i morgon eftermiddag... De skola bli köpare på auktionen.»

Klockan två påföljande dag anlände samtliga kusinerna, åtföljda af sina respektive onklar och tanter, till Suzannes föräldrar. För öfrigt hade man uppbådat ett antal bekanta till familjen jämte åtskilliga af Suzannes små lekkamrater i grannskapet. Det formligen myllrade af människor i salongen, där auktionen skulle försiggå. Alla större möbler voro undanflyttade, som om man förberedt en bal; golfvet upptogs af fem stolrader för barnens räkning. De äldre höllo sig i bakgrunden eller passerade in och ut i matsalen, hvars dörrar stodo öppna — med ett ord: där rådde ett lif och ett virrvarr som i en bikupa.

I matsalen stod dukadt ett välförsedt bord, ty man antog med rätta, att de inbjudna skulle bli trötta och upphettade och behöfva stärka sina krafter sedan auktionen försiggått.

Och Suzanne... hvad sade hon under allt detta?

Hon sade fortfarande ingenting. Ni såg med hvilket lugn hon underkastade sig faderns dom... och hon fortfor att framhärda i absolut tystnad. Under natten hade hennes mor visserligen trott sig höra några halfkväfda snyftningar från den lilla säng, hvilken stod placerad helt nära hennes, och oroad af ljudet hade hon frågat Suzanne, om hon grät; men Suzanne hade svarat:

»Nej, mamma, jag bara snöt mig.»

Det återstod således endast att skrida till auktionen, hvilket också skedde.

Onkel Georges hade åtagit sig bestyret som auktionsförrättare. Han är under vanliga förhållanden en riktigt treflig människa, onkel Georges; han har så många roliga upptåg för sig, hvarmed han roar de unga, och hans lustiga historier äro mycket omtyckta. Men genomträngd af vikten af det förtroende, som fallit på hans lott, kom sig onkel Georges denna gång inte ens för att draga på munnen. Han gick med långsamma steg uppför trappan till den lilla estrad, som iordningställts för hans räkning, och i det han, med elfenbensklubban i sin hand, tog plats vid bordet, betraktade han de församlade med en allvarlig, halft bekymrad blick.

Onkel Jules, hvilken är begåfvad med en röst, genomträngande som en mistlur, skulle sköta »utroparens» mera anspråkslösa kall. På ett tecken af auktionsförrättaren började han.

»Mina herrar,» sade han (sin vana trogen förbigående damerna), »det första, som skall gå under klubban, är den här klädda dockan med friserade lockar, emaljögon och hufvud af biscuit... Varen så goda och betrakta henne!»

Det uppstod ett ögonblicks rörelse bland auktionspubliken, synnerligast på flickornas sida, medan dockan gick ur hand i hand; gossarne antogo en likgiltig uppsyn, då dockan passerade förbi dem.

Lilla Marie försjönk i drömmar.

»Hufvud af biscuit,» hviskade hon i örat på Helene.

»Hvad du är dum,» sade Helene, »det duger naturligtvis inte att äta.»

Utroparen fortfor:

»Hur mycket är bjudet?»

Ingen svarade.

»Det finns ett bud på fem sous,» förklarade onkel Georges.

Fortfarande samma envisa tystnad.

»Börja du då!» hviskade André till sin lilla syster. »Skrik tre sous!»

»Tre sous!» skrek Marie.

»Ursäkta!» afbröt onkel Georges. »Men den här auktionen är fullkomligt allvarligt menad, och jag förbereder er på, att jag inte kommer att tåla något opassande skämt. När jag sa: 'det finns ett bud på fem sous', så måste naturligtvis de följande buden vara högre... sex, sju, åtta sous och så vidare.»

»Åtta sous!» ropade Elise.

»Nå, det låter höra sig,» återtog onkel Georges. »Jag märker nu, att ni förstått mig... Åtta sous är bjudet.»

»Tio sous!» ropade Helene, som ökade på för Maries räkning.

Elise reste sig upp, skälfvande af ifver.

»Elfva sous!»

Helene reste sig också. Kampen var i full gång.

»Tolf!»

»Tretton!»

»Fjorton!»

»Femton!»

»Sexton!»

Det uppstod plötsligt en djup tystnad. Elise satte sig besegrad.

»Inga flere bud?» frågade onkel George. Hans elfenbensklubba föll med ett doft slag mot bordsskifvan.

»Lämna dockan till fröken Helene, det vill säga till fröken Marie.»

Det fanns ännu några dockor att sälja, och när dessa voro slut, kom turen till de andra leksakerna, hvilka voro både talrika och skiftande och som Suzanne erhållit af sina många onklar och tanter.

Det sägs, att familjer med stor släkt i regeln äro lyckliga; i alla händelser gäller det barnen till sådana familjer. Ett bevis härpå utgjorde Suzanne, som var mycket bortskämd. Besagda onklar och tanter, för att inte nämna husets många vänner, hade nämligen öfverhopat henne med gåfvor och kunde naturligtvis inte misstänka att den dag skulle komma, då gåfvorna, till följd af Suzannes opåräknade halsstarrighet, måste gå under klubban och ropas in af den mestbjudande.

Men för att ej fördröja berättelsens gång, vill jag undvika att uppräkna alla de olika momenten hos denna säregna auktion, hvilken, som ni kan fatta, tedde sig särdeles liflig och öfverflödade af såväl tragiska som komiska vändningar.

Bland annat uppstod det en ny täflingskamp mellan Elise och Marie med anledning af en s. k. »sofkunnig» docka, om hvilken de båda spekulanterna råkade i tvist. Slutligen afgick Marie med segern, men när man öfverlämnat dockan till henne, befanns det att det inte var den, som sof... Genast tårar, med hvilka Daniel utan ringaste anledning blandade sina, såvida ej anledningen borde sökas i ren sympati: han grät, emedan kusinen grät.

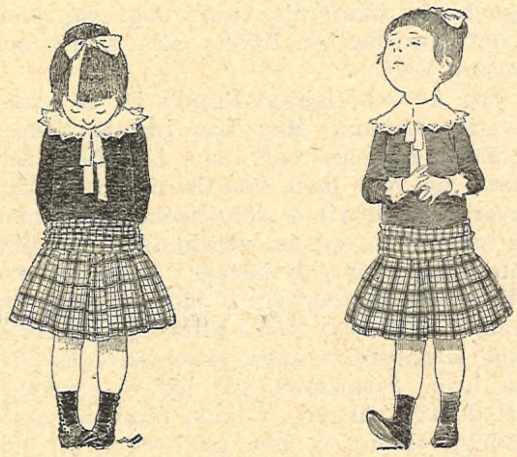

En annan scen! André och Leopold täflade i bud om en »elefant från zoologiska trädgården». Båda två hade stor lust att komma i besittning af denna »den tropiska faunans jätte» och priset steg på ett oroväckande sätt; då sade Leopold plötsligt att han märkt, att elefantens vänstra öra var sönderrifvet... Denna reflexion, uttalad med stark röst, hejdade André, som just stod i begrepp att afgifva ett ännu högre bud... och den illistige Leopold blef elefantens ägare.

Men Suzanne? spörjer ni. Låt oss också veta något om Suzanne. Hvad hade hennes lilla ansikte för min, under det att auktionen pågick?

Herre Gud, minen hos en för de omgifvande händelserna fullkomligt likgiltig person.

Det är väl inte möjligt!

Tvärtom... det är den oförfalskade sanningen... Hon tycktes ej vara berörd af något. Till och med då onkel Jules tryckte med fingret på den lilla mjölkkon — ett af auktionens mest spännande ögonblick — för att öfvertyga publiken, att kreaturet verkligen gaf mjölk, förblef Suzanne orörlig, och under Leopolds och Andrés skarpa strid om äganderätten till elefanten krusade ett svagt småleende hennes läppar.

Det låter otroligt.

Vänta! jag har inte talat om alltsammans än... Då alla de till försäljning framplockade leksakerna gått under klubban och onkel Emile ropat in några af de enklaste till två och fem sous stycket för att skänka åt kvarterets fattiga småttingar, observerade Suzanne, att en docka låg kvarglömd i leksaksskåpet.

Den lilla dockan erbjöd, uppriktigt sagdt, en mycket sorglig anblick. Hon hade haft sin glansperiod, då vännen Jaques skänkte henne till Suzanne, som vid detta tillfälle, i glädjen öfver den vackra dockan, hade döpt dockan till Jaqueline såsom en tacksamhetsgärd åt gifvaren. Men sedan dess hade ett helt år förflutit, under hvilken tid Suzanne, upptagen af omsorgen om sina öfriga barn, alltmer försummat den stackars Jaqueline, som hjärtlöst kastats från det ena hörnet till det andra, lämnande efter sig en arm här, ett ben där, för att ej omtala, att hon förlorat sitt ena öga och att hälften af hennes rika, vackra hår strötts för alla himlens vindar. Men allt detta spelade nu ingen roll; det var ju i alla händelser ännu ett föremål att afyttra. Onkel Jules tog dockan.

»Här ha vi en sjuk docka,» sade han. »Sex sous är bjudet!»

Men då skulle ni ha sett Suzanne... Hon rusade upp och försökte rycka dockan från onkel Jules.

»Nej! nej!... Det är Jaqueline... Jag vill inte att man säljer Jaqueline!»

Därefter snyftningar, skrik och i en ström af ord, just då föräldrarna närmade sig:

»Pappa, förlåt... Mamma, förlåt!... Det är Jaqueline... Jag vill inte att han säljer Jaqueline... Jag vill inte att hon säljs... Förlåt! Förlåt!...»

Auktionsförrättaren reste sig med mycken värdighet.

»Ni ber således om förlåtelse, min fröken?»

»Ja... jag vill ha Jaqueline.»

»Det är bra. I samma ögonblick, ni bedt om förlåtelse, har auktionen förlorat sitt berättigande... Onkel Jules, återlämna förbemälda Jaqueline till hennes mor!»

Onkel Jules lydde, och Suzanne, väl i besittning af sin mest älskade dotter, öfhöljde henne med kyssar, under det hon själf omfamnades af sina föräldrar, hvilka Suzanne lofvade att för framtiden bemöta med den största lydnad »för att hon inte skulle behöfva rodna inför Jaqueline.»

Är det hela historien?

Ja.

Men eftersom Suzanne bedt om förlåtelse, fick hon väl också tillbaka alla sina öfriga leksaker, dem hon eljes skulle förlorat, till straff för sin olydnad?

Nej, visst inte!... Har ni glömt onkel Georges ord? Auktionen var fullkomligt allvarligt menad... Följaktligen kunde inga köp återgå; allt hvad kusinerna ropat in, var deras rättmätiga egendom.

Ah!

Däremot ha Suzannes föräldrar, för att trösta sin dotter, köpt ett fullständigt möblemang åt Jaqueline, som nu är den lyckligaste docka

under solen, emedan hon återvunnit sin lilla mammas kärlek. Det enda, som gör henne ledsen, är att hon ej kan igenfinna sin arm, sitt ben och sitt öga... Beträffande håret, har Suzanne lofvat henne, att det skall växa på nytt, om hon alltid uppför sig som en snäll och lydig flicka... och nöjd med detta löfte somnar Jaqueline hvarje afton lugnt i sin lilla säng af rosenträ, som hon fått af sin »morfar».

(Öfversättning för Idun.)

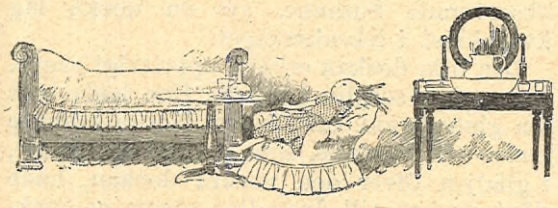

FRU ANDREA GEHLERT-FRANKS. EN KVINNLIG MISSIONÄR.

FORTS. OCH SLUT FRÅN FÖREG. N:R.

NU GICK arbetet med fördubblad kraft och utvidgades allt mer, tills det för något år sedan blef herr och fru Franks möjligt att hyra den vackra lokal, som afbildningarna visa. Redan på långt håll läser man å dess framsida »Skandinavisk sjömansmission», och sida vid sida vaja Sveriges och Danmarks flaggor, talande sitt tysta språk om broderskap, som här ute i främmande land icke är en fras utan lefvande verklighet. Ty här ute på Asiens kust, vid den heliga Ganges stränder, har den skandinaviska idéen i våra dagar faktiskt och praktiskt blifvit realiserad. Här har det visat sig att Nordens tre folk i sanning äro grenar af en stam. Och här är skandinavismen icke konstgjord, icke någon s. k. »öfverklassrörelse», ty det är sjömännen själfva, som infört den gemensamma benämningen på språk och nationalitet.

En mängd sjömän, och ej minst svenskar och svensk-finnar, men alla från det gemensamma »landet Skandinavien», hafva under de tio år som gått, sedan fru Franks började sin verksamhet i detta hem och i lika grad funnit hjälp i nöden, vård i sjukdomen, kläder och föda, tröst och deltagande. I den stora, ljusa salen stå bord med skandinaviska tidningar, tyvärr minst svenska, där står skåpet med böcker, ack, ännu, trots det sista årets gåfvor från Sverige och framför allt den stora vackra boksändningen från D. M., konungen och drottningen, dock allt för få svenska; där är skrifbordet, vid hvilket grofva sjömansnäfvar mödosamt söka handtera det lilla redskapet pennan för att sända bud och hälsning till hemmet i Norden. Hur månget af lifvets bistra medfart förhårdnadt sinne har ej här af fru Franks milda, allvarliga ord uppmjukats, i huru mången själ har ej hennes moderliga röst väckt längtan och kärlek till hemlandet och fränder där, huru mången svensk moder har ej henne att tacka för brefven från sin son eller rent af för denne sons räddning både till kropp och själ! Jag skulle kunna nämna många sådana fall, om utrymmet medgåfve det. Här i salen, så olik de indiska krognästen, där sjömännen först berusas och sedan utplundras, står vidare orgeln, som begagnas vid den dagliga andakten. Dessutom rymmer huset en samlingssal för 100 personer, några gästrum för reconvalescenter från hospitalen samt två rum för herr och fru Franks.

Det är en värld för sig, denna »skandinaviska mission», en värld af möda och oerhördt arbete, men af ännu större kärlek och självförgätenhet. Och här lär man sig rätt förstå, huru högt den, om också enkla, olärda kvinna står, som handlar skönt och stort, ej en gång, i ett utomordentligt ögonblicks hänförelse, utan dagligen, midt i det hvardagliga lifvets alla större och smärre kraf.

Fru Andrea Gehlert-Franks är en varmt religiös kvinna. Men hon liksom hennes trofaste hjälpare och man, har fullt förstått, att vill man fängsla och varaktigt inverka på de vilda sjömännen, så får man ej trötta dem genom uteslutande religiösa samtal, sånger och böcker. Herr och fru Franks ha lagt an på att låta en sund, human, sant kristen och i allra bästa mening sant lefnadsfrisk anda genomströmma deras hem. Sjömannen går här ej endast till de två gånger i veckan förekommande andliga »mötena», han går också hit till vackra fosterländska fester med föredrag och fosterländska sånger. En hvar tänke sig de svenske sjömännens känslor, då de t. ex. den 6 nov. i Calcutta få vara med om en Gustaf-Adolfsfest, då salen är prydd med svenska flaggor, då de få stämma in i »Du gamla, du friska,» då svenska psalmer ljuda emot dem, och allt i tal och sång återför dem till det fjärran Sverige. — Vintern 1897—98 läste herr Franks för ett synnerligen intresseradt auditorium af äldre och yngre sjömän Nansens resa högt. Allt visar ett klokt och sundt sätt att behandla dessa oceanens vägfarare, så att de frivilligt och gärna välja hemmet till sin vistelseort i land.

Men om denna lilla vrå »fosterland» midt i Indiens millionstad är dyrbart för de friske sjömännen, om deras hjärta vid ljudet af nordiskt tungomål slår fortare och deras ofta af modlöshet och dryckenskap tunga blick åter klarnar och blir manligt fast, huru skall det då ej vara för den döende svenske och norske sjöman, som å Calcuttas hospital legat ensam och oförstådd, då det kära skandinaviska språket oväntadt når hans öra från en moderlig, varmhjärtad kvinnas läppar! För huru mången sådan ensam svensk man har ej dödskampens ångest blifvit lindrad genom den kvinnas milda närvaro, som först af alla och på eget initiativ tog upp arbetet för de skandinaviske sjömännen här i Calcutta; huru mången har ej dött i frid, sedan han åt henne fått anförtro sina sista önskningar, sin sista hälsning till fjärran fränder, ofta någon gammal moder.

Vill man se en kvinna, verksam i modig kärlek, så följe man fru Franks till kolerahospitalen. Ej må man tro, att hon skyggar tillbaka för de rum, där de i asiatisk kolera insjuknade inhysas. Förfärliga nätter har hon tillbragt här; och svenskar i Calcutta kunna förtälja, huru hon t. ex. midt bland 16 i asiatisk kolera sjuke sjömän skötte de båda svenskarne Varner och Erikson, båda döda af denna sjukdom i början af år 1897.

Det är dubbelt tunga tider för de sjuke skandinaverna, då fru Franks, hvars hälsa af klimatet, det oerhörda arbetet med alla dess uppoffringar blifvit starkt undergräfd, ej förmår släpa sig till hospitalen, och mången svensk har under hennes ofrivilliga bortovaro dött okänd och namnlös.

Men ännu flere äro de sjuke svenskar — jag skulle kunna räkna upp många namn — som af henne blifvit vårdade och hugsvalade. Och för huru många har hon ej stått såsom uppenbarelsen af det ädlaste och bästa jordelifvet skänker: barmhärtig ömhet, stått såsom en verklig moder för den döende främlingen.

Ty det är hvad fru Andrea Franks i själfva verket är: en sann kvinna, en sann moder. Ej blott i den trängre bemärkelsen af moder för barn af eget kött och blod,

SKANDINAVISKA SJÖMANSMISSIONENS HUS I CALCUTTA.

LÄSESALEN.

Pröfva det nya seklets förnämsta munvatten
Extra koncentrerad ASEPTOL
à 2 kronor per flaska; verksammaste antisepticum; oskadlig, särdeles angenäm, kylande smak; drygast, i längden billigast; mångsidigast nyttig.
S:t Eriks Tekn. Fabrik, Stockholm.

†

K. F. KARLSON.

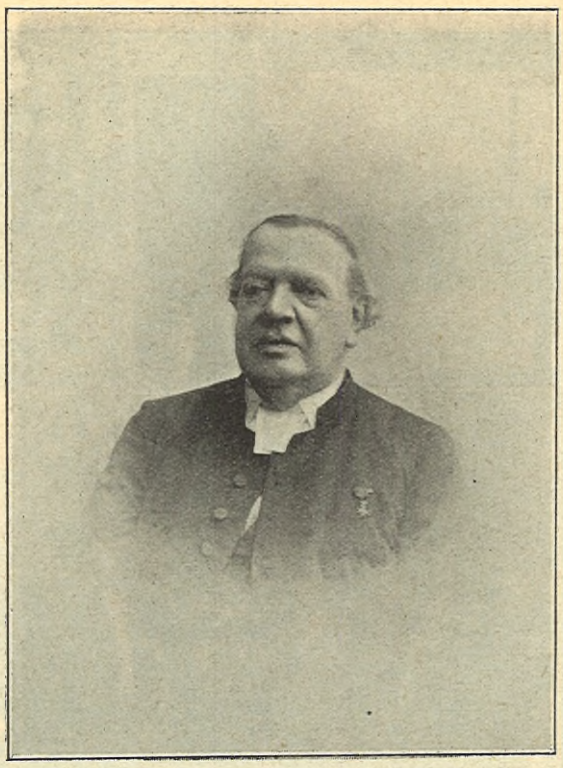

K. F. KARLSON.

KYRKOHERDEN I NYKÖPINGS östra församling, prosten, fil. d:r Karl Fredrik Karlson, afled i förra veckan i Stenbro, efter en längre tids sjukdom.

Doktor Karlson var född den 19 mars 1831, blef student i Upsala 1848, tjänstgjorde som v. kollega i Nyköping höstterminen samma år, som v. eloquentiæ lector i Strängnäs vårterminen 1855, blef filosofie kandidat i Upsala 1856 och promoverades därstädes följande år till fil. doktor. Höstterminen 1858 tjänstgjorde han åter som vikar. lärare i Nyköping och befordrades samma år till kollega därstädes och hufvudlärare i främmande lefvande språk. Efter ett par års tjänstgöring som v. lektor i latin i Örebro utnämndes han 1864 till lektor i latin och svenska vid sistnämnda läroverk.

Efter år 1873 aflagd pastoralexamen befordrades han 1876 till regementspastor vid Nerikes regemente och utnämndes till kyrkoherde i Nyköpings östra församling 1882 samt 1884 till prost och inspektor för Nyköpings högre allm. läroverk. Sedan 1885 var han ledamot i andliga ståndet af Nordstjärneorden.

Såsom lärare var Karlson på sätt och vis originell, men mycket nitisk för sitt ämne, och förstod — skicklig latinare som han var — att gifva intresse och lif åt de klassiska studierna vid läroverket.

Han idkade äfven en icke obetydlig skriftställareverksamhet. Så utgaf han Börks drama »Darius» med litteraturhistorisk inledning och anmärkningar samt ägnade ingående studier åt Örebro läroverks historia, hvilka sedan alltjämnt fortsatts och nu föreligga afslutade i fem delar »Blad ur Örebro skolas historia», ett inom vår litteratur enastående arbete och genom sina stora förtjänster hart när ouppskattbart såsom bidrag till Sveriges kulturhistoria. Vidare har K. med sällsynt pietet och sakförstånd samlat och utgifvit den bekante latinske skalden, komminister C. E. A. Söderströms »Valda dikter» (med lefnadsteckning).

För Södermanlands-Nerikes nation i Upsala, hvars hedersledamot han var, har Karlson en särskild betydelse tack vare de af honom med otrolig möda och aldrig svikande intresse samlade humoristiska och satiriska dikter etc., som inom nationen på 40- och 50-talen förekommo i den då och då utkommande, på sin tid berömda skämttidningen »Göken» och hvilka innefatta betydelsefulla bidrag till studentlifvets historia under det gångna seklet. Under åren 1862—82 var K. med föredrag och tal nitiskt verksam inom sällskapet »Konkordia» i Örebro. — Prosten Karlson sörjes närmast af änka.

ALF BJÖRKMAN.

†

ALF BJÖRKMAN.

EFTER NÅGON TIDS långsamt aftynande afled nyligen i hufvudstaden majoren i armén f. d. föreståndaren för slöjdskolan i Stockholm (nuvarande Tekniska skolan), J. A. G. Björkman i en ålder af närmare 81 år.

Född i Stockholm 1819, son af auktionskommissarien G. A. Björkman och hans maka, född Gyllencreutz, blef den nu aflidne, efter att ha genomgått krigsakademien å Karlberg, 1841 underlöjtnant vid Ingeniörkåren, befordrades 1853 till löjtnant, till kapten i armén 1856 och i kåren 1859, till major i armén 1872.

Det är dock icke på det militära området man har att söka Björkmans egentliga lifsgärning. Efter att ha 1856 antagits till lärare i konstruktions- och arbetsritning vid den 1845 bildade Svenska slöjdföreningens söndags- och aftonskola, blef han 1859 föreståndare för densamma och fortfor att i 27 år eller till 1886 vara föreståndare för den därur 1860 utbildade Slöjdskolan i Stockholm, hvilken sedermera efter dess omorganisation 1879 kallas Tekniska skolan.

Med en för honom utmärkande förening af varm öfvertygelse och minutiös noggrannhet i detaljer hängaf han sig — säger en hans biograf — genast åt sitt nya ansträngande kall, och det nämnda läroverkets storartade uppblomstring kan i väsentlig mån tillskrifvas hans energi. Så nedlade han ett oerhördt träget och omsorgsfullt arbete på förslagen till läroverkets organisations- och undervisningsplan likasom ock på programmet till dess 1868 invigda nya byggnad och dess undervisningsmateriel. Hans ögonmärke var att däraf dana en skola för samlad fackundervisning i de viktigaste handtverksgrenar, ett mål som ock i fullaste mått uppnåtts, i det tusental af relativt obildade yrkesidkare, under den långa tid han var skolans föreståndare, där vunnit en fruktbärande utbildning.

Men han var verksam äfven på andra håll. Så var han åren 1857—75 lärare, med lektors titel, vid Skogsinstitutet, vidare en lång följd af år styrelseledamot och vice ordförande i Svenska slöjdföreningen.

Såväl på grund af sitt städse ådagalagda lefvande intresse för främjande af vår industri och sin mångåriga framgångsrika verksamhet för yrkesutbildningen som ock genom sin flärdfria, varmhjärtade personlighet efterlämnar den bortgångne ett i vida kretsar vördadt och aktadt minne.

Närmast sörjes han af maka, född Sjöberg, barn, barnbarn, svärsöner, en broder — f. d. landshöfding i Gäfleborgs län — samt andra anhöriga.

---

men i den stora, vidtomfattande, som gifver kvinnan hennes största makt och inflytande i jordelifvet. Och om jag i denna min korta framställning sätter fru Franks' uppgift på visst sätt före hennes mans — henne själf utan tvifvel till stor ledsnad — så sker det ej af blindhet för herr Franks sällsynt praktiska förmåga och kraft, hans själfuppoffring och stora kärlek till sitt kall; jag har sett allt för många uttalanden i bref från skandinaviska sjömän i Calcutta för att ej inse, huru oumbärlig herr Franks är för skandinaverna där; men det sker därför, att det är min fulla öfvertygelse, mer stadgad, ju mer jag lärt känna förhållandena vid denna mission, att här, om någonsin, kräfves en kvinna sådan som fru Franks. Ty för så vidt sjömännen skola finna ett verkligt h e m i det hus, som öppnats för dem som tillflykt, så måste de där mötas af den sanna moderlighetens anda, som endast kan utströmma från en högsint, själsstark, oegennyttig och h a n d l i n g s k r a f t i g kvinna. Dessa egenskaper besitter fru Franks. I kraft af denna sin moderlighet betvingar hon de hårdaste naturer och lockar fram känslor, som under decenier legat dödsfrusna, lockar, likt vårsolen, de goda frön att spira, som mödrar för årtionden sått i sina bortdragande söners hjärtan. De grofva, ofta förhärdade sjömännen bli veka inför denna soliga, naturliga moderlighet, som är så allvarlig och tillrättavisande. Erfarenheten har nämligen lärt fru F. att dessa hafvets vilda söner måste behandlas som barn. Också har hon mer än en gång fått höra: »Ni är strängare mot mig än min egen mor, men jag vill lyda er, ty jag vet, ni menar mig väl.» Och helt naturligt faller det sig, att hon i samtal benämner sina oftast jämnåriga, om ej äldre skyddslingar: »Min son.»

Hvad som gör fru Franks så sällsynt storslagen i sitt kall, menar jag är detta: hon har, då hon valde sin lifsuppgift, följt sin ädlaste instinkt, kvinnans modersinstinkt.

Fru Franks började sitt vackra företag på eget bevåg och egen risk; redan är berättadt, huru hon för att anskaffa medel uppbjöd sina yttersta krafter såsom sjuksköterska. Det dröjde dock icke länge, innan i Danmark en förening bildades till understöd för »William och Andrea Franks sjömansmission i Calcutta.» Äfven från Sverige, särskildt från Göteborg, hafva af och till gåfvor sändts. Och förlidet år föregick Sveriges konung och drottning sitt folk med ädelt föredöme, då de läto sända en värderik boksamling till de skandinaviske sjömännen i Calcuttahemmet.

Men det kräfves s t ä n d i g t understöd för att ej detta hems stiftare skola gå under i ett land, där jordbäfning, böldpest, kolera, hungersnöd och uppror äro hvardagshändelser och där de inföddes hat intensivt riktas mot dem, som framgångsrikt undandraga dem deras så många tilltänkta offer, de främmande sjömännen.

Må därför också vi, deras svenske landsmän, behjärta deras ofta svåra och bekymmersamma ställning; må vi ej låta oss nöja med den skärf, vi gifvit i dag; låt oss icke förtröttas i att gifva, i morgon, till nästa år, och allt framgent! Må sjömanshemmet i Calcutta fast inneslutas i svenska mäns och kvinnors åtanka. Må någon organiserad hjälp sändas dit öfver från Sverige, så som det sker från Danmark.

Ty i sanning: Sverige står i skuld hos denne engelske man och denna danska kvinna. Må därför vårt folk med kraftigt handtag visa, att det vet uppskatta den kärlekshjälp, som i Calcutta ägnats sjuke och ensamma, ofta också döende svenske sjömän!

CECILIA BÅÅTH-HOLMBERG.

Ett verkligt delikat KAFFE som dessutom ställer sig både drygt och billigt

HUSMÖDRAR! är GRAFSTRÖM & C:os ångrostade KAFFE samt hos de förnämsta specerister i Stockholm och landsorten.

i Stockholm Regeringsgatan 31 Storkyrkobrink. 8 Götgatan 9

1. KONUNGEN GÅR OMBORD I DOVER. 2. FRANKRIKE I SIKTE. 3. VID NORSKA PAVILJONGEN. 4. KONUNGEN PASSERAR ALGIERS PAVILJONG TILLSAMMANS MED FÖRSTE HOFMARSKALKEN O. PRINTZSKÖLD OCH SVERIGES GENERALKOMMISSARIE A. THIEL. 5 OCH 6. KONUNGEN ANKOMMER TILL KAPPLÖPNINGEN Å LONG CHAMPS. 7. KONUNGEN Å TRIBUNEN, HÄLSANDE FOLKMASSORNA. 8. KONUNGEN TAR SVENSKA VILLAN I SKÄRSKÅDANDE.

BILDER FRÅN KONUNG OSCARS RESA.

BREF FRÅN PARIS.

EN GRANDPRIXDAG PÅ LONG CHAMPS I KONUNG OSCARS NÄRVARO.

»Voilà les ar--tichaux... voilà les ar--ti--chaux...» Från förstadsgatan nedom mina fönster tränga grönsaksmånglarens rop, där han från dörr till dörr drar fram med sin fullastade kärra, på en entonig, utdragen melodi in i mitt rum, och jag spritter upp ur min sömn. Klockan är alltså åtta — han är precis som ett urverk, den gode kronärtskocksmannen — och morgonsolen silar gyllengrön in genom lönnkronornas gardiner. Jag vaknar till den nya dagens lif med en känsla af sällsamt välbefinnande: det är söndag i dag, den stora Long Champslöpningens dag, och efter veckans mödosamma kringtraskande i damm och tryckande värme genom utställningens ändlösa vägar och hallar, skall jag ändtligen få tillbringa några timmar i natur och skuggiga skogars sköte.

Min toalett är snart fullbordad, en stund senare tar jag den lilla Seineångaren vid pontonen under Bartholdystodens bronsfackla, och i sällskap med en glad och sorlande söndagspublik glider jag snabbt utför floden, förbi förstadskvarterens lastageplatser och verkstäder, ut mot »landet, ut mot fåglarne...»

Vid Point du Jour lämna vi det egentliga Paris bakom oss, och mellan Meudons, Boulognes, Sèvres och S:t Clouds lummiga höjder nå vi på en timme det täcka Suresnes, hvars kajer redan vimla af den stora Grandprix-publikens förtrupper, jättelika omnibusar med sex hästars anspann, eleganta privatekipager, smattrande och tutande automobiler i alla former och färger, knäbyxklädda små cykeltramperskor i koketta sidenblusar, ryttare och fotgängare utan tal — en tafla af en liflig och målerisk effekt, sådan endast Paris kan bjuda den en strålande kapplöpningssöndag.

Öfver bron styr jag mina steg in i skogen, den grönskande, fagra »Bois de Bou-

logne». Här ligger ännu något af morgondaggens svalka kvar under de mäktiga kronorna, och genom accasiornas fina blomhängen teckna solstrålarne ett graciöst spetsverk öfver gångarnes röda sand.

Strax vid Seinebrädden, i den yppigaste växtlighetens famn, ligger Chalet du Cycle, en af dessa otaliga små sommarrestauranter, som allestädes finnas spridda i parisarnes stora sommarskog. Mitt frukostsällskap, som tagit en annan utfartsväg, väntar mig redan där, och snart sitta vi gladt glammande i våra bekväma korgstolar kring frukostbordet, dukadt i ett hörn af trädgården under ett rödrandigt skuggande jätteparasoll.

Vid tonerna från den lilla zigenarorkestern inmundiga vi nu en förträfflig dejeuner, väl ägnad att stärka våra krafter till kommande strapatser. Efter osten och körsbären en kopp kaffe, och efter kaffet uppbrott till en timmes ljuflig promenad, härs och tvärs genom skogens gröna arkader.

Vi aflägsna oss dock icke för mycket från trakterna af Longchamps, det världsbekanta stora kapplöpningsfältet midt i Boulognerskogens sköte, till hvars portar vi ej ha mer än fem minuters väg från Chalet du Cycle, och där just i dag täflingen om årets grand prix — en liten nätt förmögenhet på 270,000 francs — skall äga rum i närvaro af presidenten och hans kunglige svenske gäst.

Ju längre tiden framskrider, dess högre stiger mellan sina bräddar floden, den stora människofloden, som efter alla parkens vägar i oafbrutet flöde tömmer sig till samma utlopps mål — löpningsfältet vid Long Champs! I de öppna vagnarne gunga damernas ljusa parasoll som skum på böljornas toppar. Det är en ändlös fil af skimrande toaletter, af sidens och sammets glans, af blixtrande juveler, af vajande blommor och plymer, ty allt hvad Paris äger af rikedom, ungdom och fägring drager nu hit ut till årets stora modeparad för att mönstras och — mönstra.

Där kommer, i sin spegelblanka, förnämt slutna kupé, den högättade grandedamen från Faubourg S:t Germain, hjulnaf vid hjulnaf trängd af den sminkade halfvärldsskönheten på modet.

Där utbreder skrytsamt den amerikanske mångmillionären en handfull af sin omätliga förmögenhet, samlad genom några mystiska spekulationer på någon baksida af jorden, strödd ut i pärlor och ädelstenar, stora som dufägg, öfver hustrurs och döttrars halsar och barmar — sida om sida med comtessen af »den egna vagnsdörrens adel».

»Den egna vagnsdörrens adel?» frågar ni, min läsarinna, med en förvånad min. Några få ord skola förklara er saken. I det stora Paris, med dess ända till blodspressande kraf på en hvar att »hålla sig uppe» i sitt stånd, att »vara med» och vara »comme il faut», finns det en talrik klass af gammal förnäm, men utfattig adel, som kämpar en strid utan nåd för sina nötta emblemers traditioner. De ha naturligtvis icke råd till den oerhörda lyxen att hålla ekipage och hästar på eget stall — men eget ekipage måste de dock ha, när de någon gång skola visa sig. Och så har nöden, »uppfinningarnas moder», och de parisiska hyrkuskverken tillsammans realiserat den genialiska idén med den egna vagnsdörren — en strålande lackerad vagnsdörr med det högförnäma vapnet i guld och färger, som för tillfället passar in i den på timme hyrda kupéen...

Men det är nu tid äfven för oss att begifva oss in på kapplöpningsbanans område. Vi lösa vid biljettluckan vår entré till »sadelplats» med 20 francs — ett oerhördt slöseri, kan ni tycka, då det äfven gifvas fem- och två-francsplatser, från hvilka

Kammarherre G. F. Åkerhielm.
Kapten A. Ekström. Konungens lifmedikus d:r N. Flensburg.
Kommendant Chabaud.
Vice-amiral de Maigret.
Förste hofmarskalken O. Printzsköld.

KONUNG OSCAR MED SIN SVENSKA OCH FRANSKA UPPVAKTNING I PARKEN VID »SUVERÄNERNAS HOTELL».

EFTER FÖR IDUN TAGEN FOTOGRAFI AF ALBIN, PARIS.

hundratusenden med intresse följa löpningarna. Det kan ju ock vara sant! Men om man nu för en gång bevistar en grand prix i Paris och gör det, mindre af sportintresse — hvilket, jag bekänner det oförtäckt, hos mig är mycket minimalt — än för att få se dess »stora värld» utveckla sitt intressanta och lysande lyxlif på löpningsbanan, då är det nödvändigt att — helst utan suckan — offra den lilla gula talismanen, som öppnar portarne till »Sadelplatsens» kastanjeskuggade promenader med dess 500-francs-totalisator, dess champagnebuffeter och dess väldiga åskådarläktare på ömse sidor om presidentlogen.

Här finna vi nu samlad »gräddan» af den publik, vi därutanför sågo vältra förbi. Vid totalisatorernas barrièrer tränges den spellystna publiken, mest unga dandys i sportmässiga redingoter och jättestora knapphålsbuketter. Guldmynten rulla och klinga. Man studerar löpningsprogrammet, diskuterar chancerna och gör sina insatser på de olika hästarne.

Damerna, som lämnat sina vagnar, breda ut hela prakten af sina nya vårtoaletter, skimrande af färger, spetsar och pärlor i det skarpa solskenet. Här försiggår ock en täfling, icke mindre spännande, icke mindre lidelsefull, än på rännarbanan, och dess grands prix skola utdelas af de mondäna tidningarnas toalettreferat i morgon bittida.

Presidentens loge, eljes dekorerad med den traditionella franska, röda sidenbrokaden, är nu dagen och den svenske kunglige gästen till ära, draperad i blått och gult. Klockan 3 anländer presidenten, med guldskimrande förridare och blå-hvita jockeyer. Vid hans sida i det öppna ekipaget den vänligt leende madame Loubet, i en distinguerad toalett af svart tyll.

En stund senare röras trummor, smattra hornstötar. Ett sorl går genom mängden, som en från fjärran annalkande storm växer det och brusar: »Vive le roi! Lefve konungen!»

Under flygande hjälmbuskar spränger en pluton af Parisergardet fram. Därefter följer konung Oscar i sitt spannekipage; stående, med högburet hufvud, med hatten i hand besvarar han vänligt folkskarornas entusiastiska hyllning. Och att denna hyllning icke endast är ett tomt buller, en skådelysten allmänhets tanklösa applåd, det känner hvarje närvarande svensk liksom på tonfallen i lefveropen omkring sig, det glimmar fram i ljusa blickar och sympatiska leenden, hvarhelst monarken drar fram efter leden, och det tager sig direkta uttryck i de hjärtliga ord, jag rundt om hör falla från fransktalande läppar.

Med spänstiga steg springer han uppför trappan och tar plats vid presidentens högra sida i den officiella logen. I samma ögonblick ljuder klocksignalen, att löpningen om det stora priset skall börja.

Behöfver jag så skildra för eder en löpnings förlopp? Skall jag nämna hästarnes namn, som så litet betyda, ägarnes, som ni icke känna, jockeyernas, som än mindre intressera eder? Ser ni icke ändå liksom den vida banan framför eder, kransad af Boulognerskogens gröna murar, infattad i en lefvande, färgrik ram af en hundratusenhöfdad publik, badande i glansen från Paris junisol? Ser ni icke den lilla truppen af hästar spränga fram i sin vida båge, ryttarnes sidenblusar lysa som färgfläckar mot fältets gröna duk? Hör ni icke sorlet bland folkmassorna först sakta susa, fjärran kommet, så stiga, våldsamt, plötsligt, skyhögt, när uppploppet nalkas; stegras till en stormhvirfvel af den skrämmande, allt medryckande våldsamhet, hvarpå just de mest strålande och klara parisdagar så oförmodadt kunna gifva prof? Stegras till ett skri ur otaliga strupar, ett skri af spänning, af hopp, af seger, af raseri, allt efter som den vinnande hästen, där han, fradgande dödstrött, stupar in inom mållinien, för den ene eller den andre bär vinst eller förlust vid sin blodiga länd?

Ty här, här spela alla, hög och låg, fattig och rik, gammal och ung, kvinna och man. Det är endast insatserna det skiljer på — börsmatadorens hundratusencheck mot den lilla sömmerskans få sparade sous, som hon placerar i en smådel af en lott — det nationella franska spelraseriet är hos alla detsamma! Därför äro också löpningarna, och i all synnerhet grand-prix-löpningen, i Paris en tilldragelse af den allra största vikt, som omfattas af massorna med ett allt annat undanskjutande intresse, om hvars lidelsefullhet vi lugna nordbor ha svårt att göra oss en föreställning, utan att personligen ha upplefvat det.

Nåväl, Semendria kom in och dess ägare, baron de Schickler, på en sekund 270,000 francs rikare, blef vederbörligen lyckönskad af presidenten och hans kungliga gäst. Och vid totalisatorerna rullade och klingade guldet, rullade ur fickor och i fickor, rullade i millioner under denna enda löpnings korta förlopp.

Och det hela var slut. Trummor röras, hornstötar smattra, och bort spränga »de höga ekipagen». Så börjar en ny kapplöpning, publikens kapplöpning mot utgångarne, där man i en obeskriflig villervalla slåss om en vagn med en här gaminer, som spela

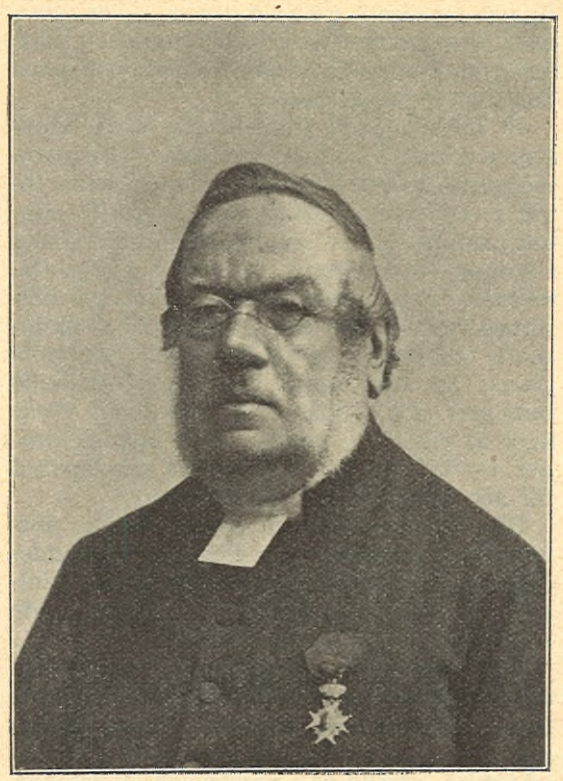

C. J. LANDGREN.

I FÖRRA VECKAN kunde en af Strängnäs stifts äldste och mest vördade prästmän fira årsdagen af en 60-årig prästerlig verksamhet. Kontraktsprosten C. J. Landgren i Lilla Mellösa i Södermanland, född i Segersta förs. i Helsingland den 11 mars 1817, prästvigdes nämligen den 14 juni 1840. Från midten af 40-talet till år 1852 var L. rektor vid Upsala seminarium, hvarefter han af dåvarande landshöfdingen i Upsala, R. v. Kræmer, kallades till kyrkoherde öfver Lilla Mellösa och Flens församlingar, hvilket herdekall han beklädt och fortfarande bekläder sedan den 1 maj 1852.

Som rektor högeligen uppburen, har han varit det icke mindre som församlingsherde. Och på honom kunna med skäl tillämpas Tegnérs ord:

»Fader han nämndes och var i församlingen äfven.»

Hvad han för öfrigt som herde i dessa församlingar verkat, tillåter ej utrymmet här att nämna. Blott det må framhållas, att både Mellösa och Flens kyrkor under hans tid ombyggts och förskönats, hvarjämte flere nya och tidsenliga skolhus uppförts.

Att kontraktsprosten L. med sin eminenta begåfning erhållit en mängd förtroendeuppdrag, ligger i sakens natur. Sålunda var han Strängnäs stifts representant vid den sista ståndsriksdagen 1865, folkskoleinspektör på 60- och 70-talen, landstingsman, sparbanksordförande m. m. Och på alla dessa områden hafva hans talang och energi förstått göra sig gällande. Äfven som läroboksförfattare har L. med framgång uppträdt. Kontraktsprosten L. är ledamot i andliga ståndet af såväl Nordstjärne- som Vasaorden.

Få torde som han kunna med glädje blicka tillbaka på ett långt och lyckligt lif, och ett sådant hem som herdetjället i Lilla Mellösa träffar man sällan på. Där hafva kärlek, hemtrefnad, gästfrihet och glädje ständigt varit bofasta, tills den obeveklige liemannen helt nyligen inom loppet af ungefär en vecka från den vördade patriarken bortryckte icke blott makan, som i ett mer än 50-årigt äktenskap varit förenad med honom, utan ock deras yngsta dotter. Att den mer än 83-årige församlingsläraren vid dessa hårda slag följts af den endräktigaste medkänsla från alla, som på något sätt kommit i beröring med honom och hans familj, därpå har han nog i dessa dagar fått mottaga många bevis. Varmt omhuldad af en dotter i hemmet och i liflig förbindelse med sina öfriga barn, af hvilka en dotter är gift med distriktschefen, majoren i Väg- och vattenbyggnadskåren E. Westerberg samt en son, fil. d:r K. G. Landgren, är utgifvare af Södermanl. Läns Tidning, bör den afhållne patriarken kunna motse en ljus lefnadsafton.

UR DAGSKRÖNIKAN.

GENERALMAJOREN FRIHERRE ERNST VON VEGESACK, en af de främste militärer vårt land äger, fyllde i måndags 80 år.

Han föddes på Gannurve gård i Hemse socken på Gotland den 18 juni 1820 af föräldrarna, kaptenen E. F. E von Vegesack och hans maka, Ulrika Kristina Sofia Lythberg.

Ernst von Vegesacks farfader, hvilkens stoft hvilar å Klara kyrkogård under den höga kullen, å hvilken svenska krigsmän rest hans minnesvård, generalen Eberhard Ernst Gotthard von Vegesack, var, som inskriften på minnesstenen vittnar, den historiskt bekante hjälten från Älgö, Pardakoski, Kärnakoski, Savitaipal, Frankenfront, Hohengraben, Lüdershagen, Lemo, Lappfjärd, Oravais, Retschow, Rackestad, Onstasund och Trögstad. Sonsonen, den nu 80-årige generalen, är hjälten från Amerikas stridsfält under inbördeskriget, från Yorkstown, Hannover Courthouse, Seven Pines, Fair Oaks, Mechanicsville, Gains Mill, Sadage station, Mallvenhill, Crampton Pass, Fredriksburg, Chancellorsville, Gettisburg, och, ej att förglömma, bataljen vid Antietam den 17 september 1862, där Ernst von V. som chef för tredje brigaden återtog de af generalerna Sumter och Mansfield förlorade positionerna och återställde föreningen mellan högra flygeln och centern af Mc Clellans armé.

Generalmajor E. v. Vegesacks militära karrière torde vara för vår tid och särskildt i vårt land nära nog enastående. Han har nämligen här hemma tjänt sig upp från konstapelsgraden vid ett beväringsartilleri till generalsepåletterna, efter att i ett främmande lands armé i kamp för frihet och civilisation hafva eröfrat generalsgraden och ett frejdadt namn i både gamla och nya världen.

Mängden af de yttre utmärkelser, som tillfallit den framstående fältherren under hans ärorika lefnadsbana, vittnar i sin mån, om hvad han verkat såväl inom som utom fäderneslandet.

Den vördade åldringen, hvilken för någon tid sedan lyckligen genomgått en operation å Serafimerlasarettet, befinner sig nu, glädjande att omtala, i det närmaste återställd efter sin sjukdom.

E. VON VEGESACK.

mäklare mellan kuskarne och de trötta och middagshungriga kapplöpningsbesökarne. Med något rifvet skinn och åtskilliga francs mäklararvode lyckades äfven vi till sist förvärfva oss en dammgrå fiacre.

Men när vi en timme senare, efter en färd genom blomsnögande acacia-alléer, förbi Stora kaskadens kristallplask och rundt »sjöarnas» buktande sammetsstränder, nått fram till den iskylda apéritifen på Pavillon d'Armenonvilles terrass — den högst moderna Bois-restauranten i ögonblickets Paris — då kommo vi dock öfverens om, att vi tillbragt en sällsynt intressant dag, hvilkens skimrande färgstarka bilder i vår hågkomst nog icke så snart skola utplånas af nya dagars nya upplefvelser.

JOHAN NORDLING.

FIRMAN JOHN SÖRMAN härstädes har i dessa dagar utsändt sin priskurant för säsongen. Det lika voluminösa som eleganta häftet, utgånget från Iduns officin, är en rikhaltig förteckning på den sedan gammalt välkrediterade firmans stora lager af engelska och franska varor för dam- och herrvärlden, sportartiklar, reseffekter, porsliner m. m.

Priskuranten, som är rikt illustrerad och desslikes innehåller tennisregler på engelska och svenska språken, sändes gratis och franko efter rekvisition hos firman.

TÄFLAN FÖR PROGRAM TILL EN S. K. »PRESSENS VECKA».

PUBLICISTKLUBBEN och *Svenska Publicisternas understöds- och pensionsförening* ämna under våren 1901 anordna en s. k. »Pressens vecka» i syfte att genom festligheter, till hvilka allmänheten mot afgift erhåller tillträde, insamla medel till pensionsföreningens och klubbens fonder, och få vi härmed inbjuda till täflan om programmet för denna »Pressens vecka».

Programmet får omfatta festligheter såväl inom- som utomhus, samt afse antingen samtliga fem festdagar eller ock endast någon eller några af desamma.

I programmet skall detaljerad plan lämnas för hvarje fest i alla dess enskildheter, äfvensom afgifvas förslag rörande biljettpris, och så vidt möjligt, uppställas sannolikhetsberäkning för brutto- och nettoinkomst.

Till Prisnämndens förfogande att användas till pris och förvärfvande af lämpliga förslag ha ställts kr. 1,200, af hvilket belopp nämnden är berättigad att för ett fullt antagligt förslag, omfattande samtliga fem festdagar, anslå intill *ett tusen kronor*. Program för enskilda dagar förbehåller sig nämnden rätt att dessutom inlösa efter särskild öfverenskommelse.

Till medlemmar af prisnämnden äro invalda: direktör *Ernst Beckman*, redaktör *David Bergström*, redaktör *J. A. Björklund*, öfverste-kammarjunkaren frih, *Carl C:son Bonde*, direktör *Arvid Gumælius*, arkitekt *Fredrik Lilljekvist*, intendenten *Harald Molander*, professor *Oscar Montelius*, bibliotekarien *Harald Wieselgren*, kammarherren, grefve *F. U. Wrangel*, direktör *Fr. Zethræus*.

Täflingsförslag skola senast den 1 september 1900 vara insända till Publicistklubben.

Obs. *P. M. rörande de närmare bestämmelserna för täflingen* erhålles å Publicistklubbens lokal, Arsenalsgatan 6, Stockholm. Vid skriftliga meddelanden torde å kuvertet jämte Publicistklubbens adress utsättas »Pressens vecka».

Stockholm i juni 1900.

CARL C:SON BONDE
Prisnämndens ordförande.

DAVID BERGSTRÖM.
Publicistklubbens ordförande.

ARVID GUMÆLIUS.
Svenska Publicisternas Pensions- och understödsförenings ordförande.

HYLIN & Cos
FABRIKSAKTIEBOLAG
KONGL. HOFLEVERANTÖR.
UTSTÄLLNINGSTVÅLAR:
VIOL, HYACINTHE, HÉLIOTROPE, SYRÉN M. FL.
THEA-ROS-PARFYM M. FL.
prisbelönta vid 1897 års utställning med
GULDMEDALJ
Försäljes i våra butiker
8 Regeringsgatan — Vesterlånggatan 16
A. T. 6469. A. T. 2497.
samt hos alla finare parfymhandlare i riket.

Köp
Schweizer-Siden!
Begär mönster af våra nyheter i svart, hvitt eller färgadt.
Specialitet: **Tryckt Siden-Foulard, Rayé, Cadrillé, Rå-** och **Tvätt-siden** för kläder och blusar från 90 öre pr meter.
Vi sälja i Sverige **direkt till privatpersoner** och sända de utvalda sidentygerna tullfritt och franko till bostaden.
Schweizer & Co., Luzern (Schweiz).
Sidentygs-Export.

L'Ideal.
Ny äkta Chevreaux-Handske.
— *Kr. 3: 75.* —
JOSEPH LEJA.
Stockholm.

Nyhet!
Pasty Wafers
särdeles finsmakande
från
Göteborgs Kexfabrik.

Lundgrens
Fiskredskaps-Fabrik
12 Storkyrkobrinken 12,
STOCKHOLM.
Allm. Tel. 1022. Rikstel. 2122.
Rekommenderar sitt rikligen försedda och välsorterade lager af alla sorters verkligt
Prima Fiskredskap
i parti och minut till ytterst moderata priser. Dessutom
Hängmattor,
starka och välgjorda, största sortiment, till billigaste priser.
OBS.! Vår litogr. Priskurant i bokformat, sändes på begäran kostnadsfritt.

Fru Örns Atelier,
STOCKHOLM,
19 Tunnelgatan 19.
Specialité: Kappor, Promenadkostymer, Brudutstyrslar.
Londoner-, Pariser-, Wiener-mode.
Elegant. Välkändt.

Fru Sofia Larsson, Jönköping.
"ÖRTMIXTUR" för magsjukdom.
Har rönt exempellös framgång. Flera tusen människor välsigna den. Rekommenderas af läkare och barnmorskor. 6 fl. på en sats kosta 4: 40 pr sats. Sändes på järnväg mot efterkraf, på båtar endast då den är förut betald. Uppgif den sort, som önskas. Endast hel sats sändes.
N:r 1. Hellösande för kronisk förstoppning, magkatarr m. m.
N:r 2. Halflösande för magsyra, kolik, gallsten m. m.
N:r 3. Bindande för tarmkatarr, diarré m. m. — Jönköping i januari 1899.
Återförsäljare för Sthlm Ernst Folke Karlaplan 1. Allm. 5730. Riks 3016.
Sofia Larsson, Östra Storgatan 63, Jönköping. Rikstelefon

Högstedt & C:o
32 Regeringsgatan 32
— Stockholm —
Specialitet:
Bordeaux- & Bourgogne-viner
Billiga priser.

Stockholms Läsesalong
25 Beridarebansgat.
Boklån för sommaren
All nyare litetatur på olika språk.

NORRTELJE HAFSBADANSTALT
Saison 10 juni—1 september.
Beställningar af rum och badtimmar expedieras af Kamrer TH. OHLSSON.
Prospekt erhållas å Turistföreningens byrå. (G. 97022)

Validol-Praliner
från Vereinigte Chininfabriken Zimmer & C:o, Frankfurt a|M.
Ett förträfligt läkemedel, isynnerhet mot] magplågor, illamående, vanmakt, svaghet och **Sjösjuka.**
Det är framför allt lämpligt vid tillfällen, då ett plötsligt illamående raskt och obemärkt skall bekämpas, särskildt vid sjöfärder, på resor, i teatrar, på konserter, i samkväm etc. — Finnes hos alla Herrar Apotekare.

HVARJE SPARSAM HUSMODER
bör efterfråga
"UNIONS" "Crême" och "Aptitgrädd."
Tillhandahålles hos hvarje välsorterad Köpman.

Em. Swedenborgs skrifter
finnas hos Bokförlaget, **Sergelgatan 4,** Stockholm.

'Amerikanska Turistsängen',
den mest praktiska af alla i handeln förekommande, oumbärlig för turister och sommargäster. Pris 15 kr. Säljas endast i
Stockholms Pappershandel,
28 Jakobsgatan 28.

Sårbehandling.
Till att göra **sjuka** och **inflammerade sår rena** och **fri-ka** är Dr P Håkanssons Salubrin det pålitligaste medel Icke endast vid **liggsår, brännsår** m. fl. sårnader, utan äfven vid många fall af
lupus och tuberkelsår
har vid salubrinbehandling åstadkommits botande.
Ehuru med hvarje flaska Salubrin ätföljer beskrifning om Salubrins utspädning och användning, bör man tydligen, allramest vid svårare fall, icke underlåta att af läkare förskaffa sig speciella föreskrifter.
Allmänheten varnas mot efterapningar af fabrikatet.

Holmqvist Skrif-, Språk- och Handelsinstitut, Göteborg.
10 specialläraré.
Begär program. (S. T. A. 010069)

Örebro KEX
rekommenderas.

HERM. MEETHS STOCKHOLM.
Praktisk Nyhet i
Ärmlappar.
Särskildt afsedda för
— Tvättklädningar —
De sys ej vid klädningen, utan fästas med därför afsedda små säkerhetsnålar.
Pris 1 kr. paret

Hårborttagaren.
Befriar genast från misspryddande hår eller skägg.
Pris Kr. 2: 50 + porto pr ask. Expedieras emot postförskott.
Före begagnandet. Efter begagnandet.
Tekniska General-Depôten.
Stockholm, Grefgatan 17.

De patenterade
Isskåpen
äro ojämförligast de bästa. Tillskrif Tranås Snickerifabrik. Adress Tranås. Rikstelefon 16. Katalog gratis. (G. 13406)

Lait d'Aphrodite
är till följd af sina antiseptiska beståndsdelar ett verkligt skönhetsmedel, som åstadkommer en ren, smidig, mjuk och hvit hud, förekommer och borttager pormask, finnar, fräknar, lefverfläckar, solbränna o. s. v., utplånar skrynklor samt föryngrar utseendet i hög grad. Pris kr. 2.— pr flaska. I minut hos alla bättre parfymhandlare. I parti genom GREVELL & C:o, Stockholm.
OBS.! Till landsorten mot efterkraf.

Agenter sökas!!! för försäljnig af **elektriska bälten.** Prof, nettopris och cirkulär sändas **gratis** och **franko.**
Adress: *Jéan Thonérfelth, Burseryd.*

Fräkenpomada
är det **enda absolut säkra medel** att snabbt och utan obehag borttaga **fräknar, lefverfläckar** och **solbränna** samt göra den **fulaste hy hvit och vacker.**
Ofelbar verkan garanteras.
Fräkenpomadan innehåller inga för hyn skadliga beståndsdelar.
Många intyg och tacksamhetsbref från hela Skandinavien.
Pris 3 kr. pr burk. Expedieras emot postförskott eller efterkraf.
Tekniska General-Depôten,
Stockholm,
17 Grefgatan 17.

Lektyr.

Idun 1893 (n:r 1 felas)	2: 25
Idun 1894 (komplett)	2: 25
Idun 1895 (julnumret oberäknadt)	2: 50
Idun 1896 (d:o d:o)	2: 50
Idun 1897 (d:o d:o)	3: —
Idun 1898 (med juln.)	3: 50
Idun 1899 (n:r 92 och julnumret slut)	3: 50
Iduns julnummer 1894	0: 20
Iduns julnummer 1898	0: 50
Barngarderoben 1899 (12 n:r)	1: —
Kamraten 1894 (n:r 19 felas)	1: 25
Kamraten 1895 (n:r 7 felas)	1: 50
Kamraten 1897 (n:r 18 felas)	1: 50
Kamraten 1898	2: —
Kamraten 1899	2: —

Exp. af Idun.

FRÅN ELYSÉEFESTEN FÖR KUNG OSCAR.

SOM AF dagstidningarnas utförliga telegram redan är nogsamt bekant, gåfvo presidenten och madame Loubet en dag i förra veckan i Elyséepalatset i Paris en lysande fest för konung Oscar, som i dessa dagar varit Frankrikes lifligt hyllade gäst. Middagsbordet på 70 kuvert, som var dukadt i den charmanta s. k. Påfågelssalen var smyckadt med kristall och silfver, med väldiga blomsteruppsatser och jätteskålar med de utsöktaste frukter samt med Elyséepalatsets oskattbart dyrbara Sèvresservice och sju grupper af Sèvresbiscuit, framställande bilder ur jaktlifvet.

Konung Oscar förde till bordet madame Loubet, som var iklädd en utomordentligt smakfull dräkt af hvit musslin, inväfd med blåkintsbuketter och broderad med äkta pärlor.

Efter middagen var i den stora festsalen anordnad en dramatisk-musikalisk föreställning, för hvilken en smakfull liten scen var rest i salens ena ända. Konung Oscar tog plats i den midtersta af de tre fåtöljerna, som på en dyrbar Louis XIV:s matta voro placerade närmast scenen. På hans högra sida madame Loubet, på den vänstra presidenten. På stolsraderna bakom placerade sig de öfriga inbjudna.

Ett synnerligen artistiskt och smakfullt program i guld och färger, utfördt af artisten Sinibaldi, utdelades till de närvarande, tyvärr dock i allt för få exemplar, så att på långt när hvar och en skulle kunna få medföra detta vackra *souvenir* från Elyséefesten för Sveriges konung. En af de närvarande svenska damerna, som blef den lyckliga ägarinnan till ett af de rara små konstverken, ställde det dock godhetsfullt till Iduns förfogande, och tack vare denna vänlighet kunna vi nu bjuda vår läsekrets på en reproduktion af programmets första sida, där i en nattlig stämningsstund den glada lekens och löjets luftiga barn bortom svenska villans karaktäristiska silhuett betrakta »månen på en meter.»

J. N—G.

MUSIKPROGRAM VID FESTEN I ELYSÉEPALATSET.

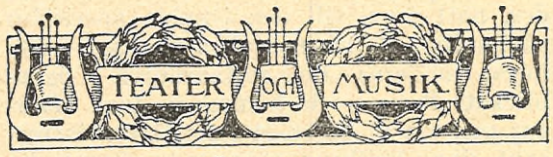

DET DANSKA GÄSTSPELET å Dramatiska teatern afslutades i förra veckan med uppförandet af »Det kære Barn» af Pinéro. Stycket var en af dessa moderna förvecklingsfarser, hvilkas innehåll i allmänhet är mindre värdt än intet. Men äfven här hade man tillfälle beundra den danska truppens utmärkta samspel äfvensom hvar och en särskild skådespelares individualiseringskonst. Äfven här framstod mest till sin fördel hr *Fjelstrup* som en gammal fånig domare. Därjämte böra ock särskildt framhållas hrr *Hellemann* och *Hofman* samt fruarna *Neiiendam* och *Anna Larsen*. Bifallet var stormande entusiastiskt, särskildt vid slutet, och i detsamma låg ett tydligt, *välkommen åter* till den framstående skådespelaretruppen. Önskligt vore emellertid, att den då så vidt möjligt på sitt program uteslutande uppsatte danska stycken.

Hofjuvelerare K. ANDERSON 1 Jakobstorg •STOCKHOLM•

Tandläkare Sven Hoffman,
2 B Uplandsgatan, n. b.
Hvardagar 10—3, helgdagar 12—1.
Obs.! Smärtfri behandling. Allm. Tel. 154 37.

Tandläkare TOM von HALL.
— 15 Stureplan 15. —
Hvard. 10—2, 5—6. Helgd. 10—12.
Allm. Telefon 58 48.

Tandläkare Sjöqvist
Drottninggatan 68, Stockholm.

TANDLÄKARE
G. G:son Hård af Segerstad,
Alma Hård af Segerstad
Birger Jarlsgatan 13, I tr.
Rikstel. 20 48. Allm. tel. 86 46

Tandläk. Elias Widfond,
25 Regeringsgatan 25.
Träffas kl. 10—2 och ½5—½6 e. m.
Plomb. och insättning af artificiella tänder

TANDLÄKAREN
Arthur Wijkander,
Skeppareg. 4, n. b., 2:a huset fr. Strandv.
Rådfrågningstid 11—2. Allm. tel. 157 97.

I Sjukgymnastik och Massage
börjar ny lärokurs den 1 nästk. okt.
Professor G. A. Unman,
Stockholm, *Biblioteksgatan 11.*

Kronisk Snufva och Svalgkatarr
behandlas med inre smärtfri massage (med instrument) af
Professor G. Cederschiöld.
Träffas hvardagar 2—4. *Engelbrektsg. 5.*

Hvarje stammare
kan lära sig tala flytande efter osviklig, fullt fysiologisk metod.
Bryggaregatan 10. Julius Kamke.

Siden-blusar kr. 3: 60
till högre pris — 4 meter! — porto- och tullfritt tillsändt! Profver omgående; likaså af svart, hvitt och kulört »Henneberg-Siden» från 65 öre till kr. 16: 60 pr meter.
G. Henneberg, Siden-fabrikant (k. o. k. hofl.) Zürich.

Fackskolan för huslig ekonomi, Upsala.
Husmoderskurs, afsedd för flickor, som slutat sin skolgång och — utan att vilja utbilda sig till lärarinnor — önska grundlig teoretisk och praktisk utbildning i sådana ämnen, som för en duglig husmoder äro af vikt, börjar den 28 aug. Årsafgift 160 kr. Anmälan före 15 juli.
Lärarinnekurser, för anställning vid såväl blott folkskola som både folkskola och högre flickskola, börja i januari 1901. Afgift för lägre kursen 100 kr., för högre 200 kr. Anmälan före 1 november.
Inspektor (förordnad af eforalstyrelsen): Professor *O. Hammarsten.*
Föreståndarinna: Fröken *Ida Norrby.*
Anstalten åtnjuter understöd af stat och kommun. Tryckt program sändes på begäran gratis och franco. (G. 99163)

Resterande lager af
Sommarklädningstyger
realiseras.
Stufvar bortslumpas.
Georg Levis Linnemagasin
53 DROTTNINGGATAN 53.

GEFLE MANUFAKTUR-AKT.-BOLAGS
Oblekta, Blekta och Färgade
VÄFNADER

Skyddsstämpel.
försäljas i parti från kommissionslagret i Stockholm hos ADOLF BODELL

Doktor O. Wides kurs
i Sjukgymnastik, Massage och Pedagogisk (Frisk-) Gymnastik
i likhet med föregående år. I medicinsk gymnastik ungefär motsvarande kursen vid Gymn Centralinstitutet. Från 1 okt. till 15 maj. Upplysningar och prospekt genom
Doktor O. WIDE, Stockholm.
(G. 98897)

Sozocrin
är det tillförlitligaste toilettmedlet för hårets vård, vid hvars sammansättning tillbörlig hänsyn tagits till de rön och erfarenheter, som på allra senaste tiden blifvit gjorda af de mest framstående läkare på hårhygienens område. SOZOCRIN befriar huden från mjäll, stärker hårrötterna och förhindrar hårets affallande. Genom dessa sina egenskaper är SOZOCRIN ett utmärkt framstående hårskyddsmedel, som äfven är behagligt och uppfriskande att använda. SOZOCRIN kostar kr. 2.— pr flaska och säljes i minut i parfym- och herrekiperingsaffärer samt i parti af GREWELL & C:o, Stockholm.
OBS.! Till landsorten mot efterkraf.

Kurs i Sjukgymnastik, Massage och Pedagogisk Gymnastik
(Friskgymnastik),
i hufvudsak lika med Gymnastiska Centralinstitutets kurs för kvinnliga elever. Kursen är 2-årig med början 1 okt. Vidare upplysningar och prospekt genom
Doktor J. Arvedson, Stockholm.

'Excelsiorkärran'
enda patenterade sportåkdon för barn. Ytterst elegant och solid. Exp. fraktfritt mot 15 kr. endast från
Tidaholms Bruks Aktiebolag,
TIDAHOLM.

Ljungskile
(omfattande Ljungskile och Berg)
Klimatiska kurort och hafsbadanstalt i Bohuslän, billig, berömd för sin naturskönhet, förordad i medicinska tidskrifter.
Öppen 1 juni—1 september. Läkare: t. f. provinsialläkaren med. lic. Arvid Westman.
Prospekt portofritt från kamrerarekontoret.
(S. T. A. 09804)

Beställ i tid
Motorer och motorbåtar.
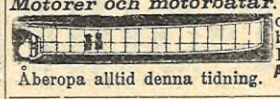
Åberopa alltid denna tidning.
Utan att trampa förflyter halfva vägen på tigerfrihjulet. Velocipeder och satser för mecanici. Fjäderstolpar. Beg. automobiler billigt. Motorbåtar. Motorer f. roddbåtar m. m. Begär ill. kataloger.
Arvid Schuberths Fabr. & H. A. B., Centralpalatset, Stockh.

JOH. LUNDSTRÖM & C:o.
Stenkol, Cokes,
1:a maskinkrossad Anthracit,
bästa bränsle för illuminationskaminer och värmenecessärer.
Carré-Briketter
för kokspislar, kakelugnar, strykugnar m. m.
Allm. tel. 22 88. Kontor: *22 Skeppsbron 22.* Rikstelefon 427.
Allm. tel. 60 19. Försäljning: *5 Strandvägen 5.* Rikstelefon 22 20.
Allm. tel. 61 98. Filial: *1 Parmmätaregatan 1.* Rikstelefon 20 12.

Ärade Föräldrar.
»Allenburys» Food lämnar full ersättning för modersmjölken. Det är framställdt med fäst afseende på barnets utveckling och matsmältningsförmåga och då barnet efter, som det växer, behöfver kraftigare näring förekommer detta Food i 3 serier nämligen:
N:o 1 afsedt från födelsen till 3 månaders ålder.
N:o 2 afsedt från 3 till 6 månaders ålder.
N:o 3 (Malted Food) från 6 månaders ålder, äfvensom för svaga och af dålig mage lidande personer.
Säljes på apoteken samt i hvarje välsorterad speceri- och delikatess-affär i riket.
I parti genom A. W. HELAND, Norrköping, Rikstelefon 1191, och ADOLF AHLGREN, Gefle, Rikstelefon 1165. (G. 98528)

Gustaf Piehls Bryggeri-A.-B.
Stockholm 66 Götgatan 66 Stockholm
rekommenderar sina tillverkningar af:
Lager-Öl, Lager-Dricka
Pilsner-Öl, Iskällar-Dricka
samt såsom specialitet:
Pilsner-Dricka
Allm. telef. 36 56. *Rikstel. 18.*
Prisbelönt i Lübeck 1895, Malmö 1896, Stockh. 1897.
Prisbelönt i Lübeck 1895, Malmö 1896, Stockh. 1897.

Lars Monténs
Neutrala Kärntvål till ylletvätt och Oleintvål till linnetvätt användes lämpligast sålunda:
»½ kg. tvål kokas i 2 liter vatten; när tvålen är upplöst, tillsättes under omröring 20 à 25 liter ljumt vatten; i denna utspädda lösning neddoppas plaggen. Vid ylletvätt böra såväl lösningen som sköljvattnet hafva 36 à 38 grader.»
Finnes hos de flesta specerihandlare samt i mina butiker
N:r 19 Stora Nygatan. — N:r 29 S:t Paulsgatan.
Silfvermedalj i Köpenhamn 1888. Guldmedalj i Stockholm 1897.

LEDIGA PLATSER.

LÄRARINNA,
skicklig i franska och engelska, samt med förmåga att undervisa i pianospelning, sökes till hösten för 14 års flicka. Svar med uppgift på referenser till Friherrinnan M. De Geer, Hanaskog, Qviinge.

PLATS LEDIG för lärarinna att undervisa en flicka om 11 år samt en gosse om 10 i vanliga skolämnen samt musik. Svar med betyg från läroverk samt å förut innehafd plats jämte uppgift å lönepretentioner insändas till J. H. Österman, Högsäter pr Gillberga, Vermland. (885)

HUSHÅLLERSKA, fullt kompetent att på egen hand sköta ett större landthushåll, finner plats till hösten. Svar med fotografi till Agnes Wessberg, född Hård af Segerstad, Lundholmen pr Vrigstad. (891)

I EN PRÄSTFAMILJ
önskas den 1 september en bildad flicka såsom familjemedlem till hjälp med barnen (det yngsta på fjärde året) samt med andra ingöromål. Hon bör vara samvetsgrann, barnkär och van vid arbete. Lön 150 kronor till en början. Vid referenser fästes största afseende. Svar, åtföljdt af fotografi, före 10 juli till »Prästfamilj, D.», Iduns exp.

TILL 1:sta september önskas en lärarinna af god familj för att undervisa 2:ne små flickor (nybörjare). Den, som genomgått småskoleseminarium, har företräde. Svar med uppgift å löneanspråk jämte betygsafskrifter, referenser och fotografi sändas till Fru Sista Lundqvist, Dannemora.

PLATS erhåller nästa 24 okt. en enkel och pålitlig flicka, som jämte städning vill åtaga sig hushålla för en ungherre på landet, om snar anmälan därom göres. »Z. Z.», Iduns exp.

HÄRMED SÖKES enkel, barnkär, stadgad hälst äldre flicka, som vill sköta 2 barn 3 och 4 år gamla. Svar med fotografi genast till »Landet», Mariestad p. r.

LÄRARINNA, som genomgått seminarium, kan mot fritt vivre och skyldighet att ett par timmar dagligen, för inträde i elementarläroverk, undervisa 2 pojkar i svenska, tyska, engelska och välskrifning erhålla anställning å landet under 1 månads tid i sommar. Svar t. »H. E.», Hellberga p. r.

STADGAD och duglig lärarinna önskas. Uppgift å löneanspråk m. m. sändes till kyrkoherde J. Wettergren, Fagered, adr. Fridhemsberg. (913)

PLATS FINNES
i liten familj vid saltsjön några minuter från Lysekil för en snäll och ordentlig flicka af god familj från landet, enkel och med små pretentioner, att med husmoderns hjälp sköta alla inom ett hushåll förekommande göromål. Bör vara kunnig i enkel matlagning. Vänligt bemötande utlofvas. Svar jämte fotografi sändes till »Liten familj», Lysekils postkontor.

EN UNG, serveringsvan flicka, med godt sätt och utseende, erhåller plats genast på ett större konditori. Svar till »Förmånlig plats», adr. S. Gumælii annonsbyrå, Stockholm. (G. 3237)

ETT STORT ANTAL goda pl. att skyndsamt söka för lärarinnor, hushållsbiträden, fullt kunniga i matl., bak m. m. Nya Inackorderingsbyrån, Brunkebergsgatan 3 B.

EN VAN finstäderska, snäll, villig, arbetssam och ordentlig samt kunnig i klädsömnad, erhåller plats å villa invid Helsingborg Ändra städerska finnes. Svar med upplysningar torde sändas till »Villa», p. r. Helsingborg.

LÄRARINNA, helst ex. småskolelärar., önskas för följande läsår i enkel familj på landet för 2:ne barn om 9 och 7 år. Fotografi, betygsafskrifter och uppgift om lön emotses snarast, adr. »S. B.», Rättvik. (873)

BARNSKÖTERSKA
för tvänne minderåriga barn erhåller förmånlig plats instundande 24 okt. i Wexiö. Den sökande bör vara frisk, pålitlig, ordentlig, kommen från godt hem och van vid skötsel af barn. Utmärkta rekommendationer erfordras. Finnes sådana gifves hög lön. Svar till »Officersfamilj», adress f. n. Eksjö. (G. 14627)

PLATSSÖKANDE

RASK FLICKA önskar plats som sällsk. och hjälp hos dam som i juli ämn. resa till Sthlm el. Finl. Fritt vivre och resor. Adr. »Lärarinna», Åvarps skola, N. Vram.

UNG, MUSIKALISK FLICKA, elev af fröken Hebbe, önskar öfver sommaren plats som sällskap eller för att läsa med barn. Små pretentioner. Svar till »I—d», Iduns exp., Stockholm.

HVEM behöfver öfver sommaren en glad, musikalisk, underv. flicka, villig att hjälpa till i hushåll och skrifgöromål, mot fritt vivre. Snart svar till »Musikalisk», Örebro p. r.

EN UNG FLICKA önskar under sommaren plats i familj att undervisa mindre barn i språk och vanliga skolämnen. Närmare upplysningar lämnas af föreståndarinnan för Högre elementarläroverket för flickor i Karlstad.

KVINNLIG SJUKGYMNAST
med goda betyg och rekom. önskar plats i familj på landet. Svar »S. D.», Iduns exp.

ENKEL, glad, arbetsam, bildad flicka, önskar plats. Kunnig i matl., bak, syltn., sömnad. Mycket ordentlig. Svar »Tilltagsen och pålitlig», S. Gumælii annonsbyrå, Stockholm. (G. 3275)

EN UNG flicka, som genomg. småsk.-sem. och har goda rekom. från plats i familj önskar till höstterm. plats att undervisa minderåriga i vanliga skolämnen och musik. Tacksam för svar blefve »20 år», Örebro p. r. (G. 14752)

UNDERVISNINGSVAN lärarinna, fullk. hemmastadd i tyska språk. tal. och skrifv., önskar plats i allvarl. hem för att undervisa i vanl. skolämn., språk och musik. Goda rekommendationer. Reflekt. torde hänvända sig till »M—a», Sösdala. (872)

LÄRARINNA med elementarbildning önskar under sommaren plats i familj. Svar till Lärarinnan i Mo Kyrkby, Kinstaby.

BILDAD FLICKA önskar plats. Är väl kunnig i matlagning, bakning, sömnad, handarbeten m. m. Plikttrogen, ordentlig, jämnt godt lynne. Svar »Flit», Iduns exp. f. v. b.

GUVERNANTSPLATS önskas af en seminarist under sommarferierna. Undervisar i vanliga skolämnen samt i musik Svar till »Sommar», adr. Iduns exp., Sthlm.

LÄRARINNA.
En äldre, allvarlig, musikalisk och undervisningsvan lärarinna, önskar till hösten plats i allvarlig familj. Undervisning lämnas i vanliga skolämnen, språk, musik och handarbete. Franska och tyska talas. Goda betyg och referenser. Lön 4 à 500 kronor. Närmare meddelar föreståndarinnan för Högre flickskolan fröken C Wallmark, Skara.

EN UNG TYSKA
som genomgått svenskt institut önskar plats som sjukymnast hälst i familj nu genast el. till vintern. Vackra betyg finnas. Svar till »Y. Z.», Sv. Telegr. Annonsafd. Stockholm.

EN FLICKA, kunnig att på egen hand sy kläder samt van vid inomhus förefallande göromål, önskar plats i familj. Rekommendationer från förut innehafd plats finnas. Svar märkt »Asta», Iduns exp., Stockholm.

Angenäm sommarinackordering
kan erhållas i närheten af Karlstad, invid af ångbåtar trafikerad farled, i en ämbetsmans familj. Närmare genom bref märkt »Angenäm sommarinackordering» till Svenska Telegrambyråns annonsafdeln., Stockholm. (S. T. A. 74376)

PÅ NATURSKÖNT belägen landtegendom finnes nu genast god inackord. för ännu en ung flicka. Om så önskas gifves till fälle till undervisn. i hush., väfnad, träsnideri, glödritn., handarb. m. m. Piano finnes 50 kr. i mån. »Juni», Karlstad p. r.

INACKORDERING
å herrgård eller i ämbetsmannafamilj i gladt trefligt hem, där ungdom och umgänge finnes, önska två bildade damer af god familj. Svar med prisuppgift märkt »Godt bord» till Iduns exp.

EN 7 till 10 års flicka, snäll och frisk, får billig inackordering i sommar i godt hem, där en dotter finnes. Naturskön, frisk trakt i Södermanland. Svar till »Lekkamrat 1», Iduns exp. (902)

TVÄNNE UNGA SYSTRAR önska under augusti månad inack. å egendom eller prästgård i Sö mland eller Östergötland, där ungdom finnes. Svar till »Systrar», Norrköping p. r.

NORRA Inackorderingsbyrån Mäster Samuelsgatan 62, Stockholm, Förm. inack. Ansk. Lärarinnor. Värdinnor, Sällskapsdamer, Affärs- och Hushållsbiträden.

SOMMARINACKORDERING.
Tvänne unga flickor önska inackordering i bildad familj där ungdom finnes i naturskön trakt vid sjö. Svar till »R. L.», Kalmar p. r. (G. A. M. 60797)

UNGA FLICKOR. Inackordering med öfning i hushållsgöromål i ett vackert beläget hem i Blekinge. Svar till »E. H.», Jämshög.

Sommarinackordering
på landet önskar bildad flicka för att deltaga i hushållsgöromål. Är villig undervisa i musik. Svar med prisuppgift till »Musikalisk 18», adr. S. Gumælii annonsbyrå, Stockholm. (G. 3207)

Fru G. Magnussons Pensionat
1 Vasaplatsen 1, Göteborg,
rekommenderas.
Friskt och centralt läge vid allén. (857)

Att tillsammans med
egen son åtnjuta privat undervisning i 2:dra kl. elementarkurs kunna till hösten en eller 2 snälla gossar eller flickor få god inackordering och föräldravård hos
Slussinspektor IVAR KRAFT,
Berg, Östergötland.

Sommarbostad på Vestkusten.
I omedelbar närhet af Badorten Fiskebäckskil finnes en treflig, möblerad lägenhet om 4 rum, kök och veranda, att få hyra under sommarmånaderna. Närmare upplysningar lämnas af värden Albert Johansson, adr. Fiskebäckskil.

ENGLAND.
Uti bildadt, angenämt engelskt-svenskt hem i närheten af London, finnes tillfälle till god inackordering för en à två unga flickor, som önska lära tala engelska. Närmare upplysningar lämnas af regementsläkare Christenson, Skara. (894)

Pension för unga flickor.
Utbildning kan erhållas hos undertecknad i språk, musik, målning m. m. äfvensom i handelskorrespondens och bokföring.
Referenser: Grosshandlare Frans Malmros, Trelleborg, Pastor A. Rydberg, Vexiö.
MARIE CLAUDI, Celle Hannover.

Warfsholm
invid **Klintehamns Badanstalt**. Rum och spisning billigt för **badgäster** och **turister**. Fiske, båtar, kägelbana, croquet, lawntennis. Skriftväxling med Warfsholm pr Klintehamn. (G. 98811)

För bleksot, blodbrist och svaghet äro Pinus Piller ett mycket välgörande medel. Många hafva genom dem erhållit hälsa och arbetskraft. Pinus Piller är ej ett medel, som utlofvas hjälpa alla krämpor, men för ofvanstående sjukdomar äro de, rätt använda, ett osvikligt botemedel. En sats (2 askar) piller med fullständig bruksanvisning, erhålles fraktfritt om 2:70 sändes till **C. J. LINDAHL, Säfsjö.** (S.T.A.69488)
(G. A- M. 58 927)

Sparsamma fruar.
En mängd nyheter i klädningstyger, kläden för promenaddräkter, tyger till all slags sportdräkter, »kapptyger, impregnerade, från 3.35 pr meter», äro nu inkomna. All slags gammalt helylle och ull emottages såväl till väfnad som direkt byte. **Egen syatelier nu öppnad**, och erhålles välgjordt arbete mot billiga arbetslöner.
OBS.! Enda affären i branchen, som utlämnar rabattmärken. OBS.!
Riks 163. Allm. 7653*.
HILDUR ANDERSSONS A.-B.
Väfnadsafdelning.
9 a Oxtorgsgatan.

BRAND
FÖRSÄKRINGS
AKTIEBOLAGET
FENIX
JAKOBSTORG

STANLEY

är en utmärkt god hållbar och lättgående velociped med patenterade uppfinningar.
NORNANS SYMASKINS VERKSTADS AKTIEBOLAG
Göteborg.
Prisk. gratis.

Santalmissionens TE
Broken Orange Pekoe & Pekoe.
Garant. oblandadt, direkt import. från missionens egna plantager i Assam (s. o. från Himalaya).
Säljes äfven å apoteken.
Santalmissionens Tedepot,
STOCKHOLM.

A. Wilh. Lindbergs
Pianoetablissement.
Stockholms äldsta pianoaffär, etablerad år 1856.
26 Regeringsgatan, Sthlm.
Allm. telef. 5988. Telegrafadr. Piano, Sthlm.
Lager af flyglar, pianinon och orglar från in- och utlandets förnämsta fabriker.

LINNE	Leverantörer till H. K. H. Prinsen af Wales.	LINNE
Den billigaste firma i branchen för verkligt äkta oförfalskade linnevaror. Blekt damast. Borddukar från 2 s. 6 d. pr st. och till de finaste fabrikat.	Specialaffär för **Brud-utstyrslar af linne.** Tusentals rekommendationer. Full tillfredsställelse å alla håll, hvarest man begagnar våra varor.	Äkta Cambridge-näsdukar med hålsöm för damer från 3/6 pr duss. Mycket eleganta fr. 12/— till högre pris. De mycket efterfrågade Irländska knypplade o. broderade näsdukarne. Linne t. lakan o. örngott, handdukar. Alla sl. af linne.
LINNE	*Prisförteckning och profver efter önskan.*	LINNE

Murphy & Orr, 18 Donegall St., Belfast, Irland — Det äldsta etablissement för Linne i norra Irland.

Begär Sörmans nyss utkomna illustrerade priskurant
jämte Tennis-regler på Svenska och Engelska språken.
Gratis och franko.
JOHN SÖRMAN
Magasin för engelska och franska varor,
4 Regeringsgatan 4.

LIEBIG Company's
KÖTT-EXTRAKT
Endast äkta
när hvarje burk bär namnteckning
J. v. Liebig
Drygast, därför billigast.
i blått tryck.

En gros endast hos bolagets korrespondenter för Sverige
OTTO DAHLSTRÖM & Co., STOCKHOLM.
(S. T. A. 68543)

D. J. ELGÉRUS,
Fabriks- & Handelsaktiebolag. ÖREBRO.
Ångfärgeri, Garn- & Väfnadshandel.
Stort lager af allt hvad till affären hörer.
Kemiska Tvätt- och Appreteringsanstalten
rekommenderas.
Ull och **Stickylle** spinnes samt tages i utbyte.

Kungl. Hofboktryckeriet
Iduns Tryckeri Aktiebolag
BOKTRYCKERI, LITHOGRAFI och
KEMIGRAFISK ANSTALT
Utför allt slags tryck för såväl affärsmän som privatpersoner.
Ferm expedition. Förstklassigt arbete. Moderata priser.

STOCKHOLMS INTECKNINGS-GARANTI-AKTIEBOLAGS
BRAND- och DYRKFRIA
FÖRVARINGSHVALF
(öppna alla söckendagar kl. 1/2 10—4)
innehållande c:a **1,650 st. skåpfack.** Årlig hyra för fack, beroende af storleken, 20, 25, 35, 50 kronor. **Testamenten, Gåfvobref** och dylika handlingar emottagas till förvaring; äfvenledes emottagas värdepapper i **öppet förvar.** (S. T. A. 16805)

Gahnelit
för munnens, svalgets och hudens m. m. vård
tillverkas under kontroll af professor CARL SUNDBERG.
Öfverfettad
Gahnelit-tvål.
Ny, pillerad tvål,
gör huden fin och mjuk.

KÖKSALMANACK

Redigerad af MATHIOLA.

FÖRSLAG TILL MATORDNING FÖR VECKAN 24—30 JUNI.

Söndag: Sparrispuré; ugnstekt gös med hvit sås; hammelsadel med lök; vaniljglace.

Måndag: Jordärtskockspuré; kalfkotletter med spenat.

Tisdag: Ragu på fårstek; saftkräm med mjölk.

Onsdag: Soupe royale; stekta abborrar med brynt smör och potatis.

Torsdag: Ärter med fläsk: strufvor med sylt.

Fredag: Kalflefver italienne med potatis; filbunkar.

Lördag: Sillsallat med gräddsås; rabarbersoppa.

RECEPT.

Sparrispuré: Ljus buljong kokas med rötter, salt och peppar efter smak. På sparris afskäras de gröna knopparna och kokas för sig; den öfriga sparrisen kokas mjuk och passeras. Smör och mjöl sammanfrästas och spädas med den uppsilade buljongen till lagom soppa; den passerade sparrisen ilägges och när soppan kokar, äfven sparrisknopparna. Äggulor och grädde slås i soppskålen, hvari soppan vispas.

Ugnstekt gös med hvit sås: Gösen fläkes, flås och urbenas; halfvarm vändes den i ägg och rifvebröd och brynes i långpanna i smör. Spädes först med ett par skedblad buljong och sedan med rikligt med grädde. Afredes med en tesked mjöl utrördt i litet grädde; det plär dock sällan behöfvas. Man kan antingen beströ fisken med salt, eller blanda salt i rifvebrödet, hvilket många föredraga.

Hammelsadel med lök: Sadeln späckas med portugisisk lök och stekes i ugn på vanligt sätt. Portugisisk lök stekes och lägges som garnityr omkring steken.

Soupe royale: Oxläggar och kalfben brynas i smör och kokas sedan med vanliga sopprötter, portugisisk lök och helt litet selleri. Då buljongen som bör koka länge, så att den blir stark, är färdig, uppsilas den, skummas mycket väl och afredes med tapioccagryn, som efter behag kunna frånsilas eller kvarlämnas i soppan. Serveras med frikadeller.

Strufvor: 12 ägghvitor och 3 gulor hopvispas och däri vispas 213 gram socker och 238 gram hvetemjöl. En kastrull sättes på elden med flottyr. Då denna kokar, hälles en sked af smeten i en tratt, som hålles högt öfver den kokande flottyren och föres fram och åter i ringlar Då strufvan synes gulbrun, vändes den mycket försiktigt och då den är jämnbrun, upptages den och beströs med socker.

Rabarbersoppa: Rabarber kokas med socker och passeras. Tapioccagryn kokas med vatten lagom till soppa, samt russin och katrinplommon, hvarefter den passerade rabarbern tillsättes och alltsammans får koka tills plommonen äro mjuka.

Kongl. Hofleverantör
Winborgs
Ättika Senap
FABRIKS MÄRKE
Såser.

LÄKARERÅD

ENHVAR af Iduns läsarinnor äger att å denna afdelning erhålla fria läkarråd. Förfrågningar insändas till redaktionen med påskrift: »Till Iduns läkare».

GRETA. Se svar till Gudrun i sista aprilnumret. Vid måltiderna får ej förtäras mera flytande än ett halft dricksglas (vare sig vatten eller annat).

OROLIG. Mot detta kan intet annat göras än att med lämpliga hårfärgningsmedel (köpas i större parfymaffärer) utjämna den olika färgen.

TACKSAM PRENUMERANT. Om det förekommer (regelbundet?) blott en gång i månaden, kan och behöfver intet göras.

B. 67. 1) Det är ej möjligt att på beskrifning klargöra handgreppen; de behöfva ses och läras. 2) Ja dylika måste undvikas

INGRID. Helt säkert nervöst. Följ föreskrifterna för 23 år 1) i n:r 7 samt tag hvarannan vecka på kvällen, innan ni går till sängs, två gram bromnatrium.

ULRIKA. I så fall kan ni lämpgast för båda dessa åkommer rådfråga docenten K. P. Dahlgren, som, om så behöfs, ger er vidare anvisningar.

ANNA. Nej. Möjligen kan ni försöka att en timme före resan taga in två gram bromnatrium.

D:r —d.

FRÅGOR

ENHVAR af Iduns läsarinnor äger att å denna afdelning framställa förfrågningar rörande husliga eller andra angelägenheter till besvarande af läsekretsen. Äro frågorna af den art, att de rätteligen höra hemma i annonsafdelningen, intagas de dock icke.

N:r 581. Hvar får man köpa s. k. »burkfärg»? Finnes burkfärg för annan färgning än »turkisrödt för bomull»? Medföljer någon beskrifning angående sättet att använda färgerna? Hvad kostar hvarje burk?

Frida B.

N:r 582. Frågas härmed, om någon skulle kunna gifva mig fortsättningen på nyårsrevyn: Ja, nu är det slut på 98, som var så händelserik utan måtta. o. s. v.

Trädiosa.

N:r 583. Hvad kan en kneippkur i Norrköping kosta?

N:r 584. Huru tillredes brinnande sås?

?

N:r 585. Finnes någon lärobok i trösnideri, och till hvad pris? Hvar kan man få köpa trä och mönster bäst och billigast?

Hj. A.

N:r 586. Huru skall jag glödrita ett spelkortsfodral af trä?

Lalla.

N:r 587. På hvad sätt skall man rita på filt, så att det ritade synes tydligt. men dock icke utplånas eller sprider sig i filten?

Hj. A.

N:r 588. Huru skall man lättast borttaga fläckar från ett brunt läderskärp?

Gosse.

N:r 589. Hvar köpas de bästa och nättaste hörsellurarna?

Gan.

N:r 590. Huru många elever utgå årligen från Hulda Lundins slöjdseminarium? Hur många af dessa erhålla platser?

Villrådig.

N:r 591. Finns det någon fransk tidning med småberättelser? Hvad heter och hvad kostar den?

Adreg.

N:r 592. Finns det i bokhandeln någon landsvägskarta, utgifven särskildt för velocipedåkare, och på hvilken afstånden äro utsatta? Finns det någon särskild för Sörmland och till hvad pris?

»Vestas» innehafvarinna.

N:r 593. Vore tacksam, om de, som ha kännedom om, att exotiska fåglar (utom den gula kanariefågeln). ha häckat i Sverige, ville lämna underrättelse därom (helst med angifvande af uppfödda arter och uppfödarens namn).

F. P.

N:r 594. Hvar får man köpa växande Eucalyptus globulus. och hvad kosta de?

Hugo.

N:r 595. Finnes någon som för att förtjäna hållit höns, gäss. ankor och kalkoner och sanningsenligt kan säga, hvilket som gaf den största vinsten? Som här finnes stor damm och vidsträckt mark att gå på, bör hvilken sort som helst trifvas Gör kalkonen skada, om den får gå in i trädgården?

Intresserad.

N:r 596. I en tidning läste jag en gång en uppmaning till den fattige på landet att hålla kaniner. Kan det vara någon förtjänst och bör det vara någon sorts större kaniner än den vanliga. Hvilken sort är bäst?

Intresserad.

N:r 597. I min hemtrakt finnas somliga år godt om stenmurklor. Kan det vara någon förtjänst att insamla dem till försäljning, och huru skall man i så fall behandla dem?

Elin.

N:r 598. Anhålles att få beskrifningar på rätter, tillagade af mais-flis.

Gammal husmor.

N:r 599. Hvad kan orsaken vara att bladen på min Camelia blifva brunkantiga och brunfläckiga? Vore mycket tacksam få upplysning därom — samt råd, hur en Camelia bör skötas.

Landsortsfru.

N:r 600. Månne dokt. Williams piller äro af så stor nytta, som det står i tidningarne?

Klen landtfru.

N:r 601. Ville någon uppställa matsedel för en eller två veckor (middagar) för en person, lidande af magkatarr och blodbrist?

Klen landtfru.

N:r 602. Är det någon. som lidit af stark bleksot och magkatarr, och blifvit frisk igen? Genom hvilket medel blef ni botad?

Klen landtfru.

N:r 603. Nämn en enkel velocipedutrustning för en färd på omkring 5 mil.

Vestas innehafvarinna.

N:r 604.
Undres paa, om Pelle tier?
Undres paa om flux han frier?
Kan han ei sin vei forandre —
paa Frierfod til Norge vandre?
Jeg slaar af paa Patiencen,
Aldrig faar De sveden Mad.
i Dess Sted er Fruen glad,
lyser op med Smil i Öiet.
Til Gjengjeld: Minsk paa Docketöiet.

Fjerdeparten faar gaa an.
Silkeskjoler, Selskabsdragter,
sligt min Datter rent foragter.
Pröv »pro» og »contra» i den Sag
og overvei nu mit Forslag!

En norsk Mama.

N:r 605. Huru uppsnygga bonad möbel, som fått fula fläckar af vatten?

Landsbo.

N:r 606. Tacksam för snar uppgift om några trefliga och lärorika, ej mycket långa teaterstycken med sång och dans, behandlande ämnen ur allmogelifvet.

Landsbo.

N:r 607. Finnes något poem, lämpligt att såsom förklaring uppläsas till en tablå, föreställande de tre »Nornorna?»

Landsbo.

N:r 608. Kan »Tordis Uggla» eller något annat af Iduns orakel säga mig ett bepröfvadt medel mot hjärtklappning?

Emilia 21.

N:r 609. Vill någon kompositör upplysa mig om bästa årstiden att gifva ut dansmusik? Om fördelaktigast är att vara sin egen förläggare, hvad kostnaden blir pr sida? Huru man skall få lämplig utstyrsel för titelbladet? Är det svårt få förläggare — ha de rättighet öfver alla upplagar af kompositionen? Köpa de den? Hur stor upplaga brukar man taga?

F—s.

N:r 610. Finns det någon liten teaterpjes, passande att uppföras af tre a fyra personer i blekingsdräkter?

Lilla bondtösen.

N:r 611. Om man genom testamente ger en Sofia-syster en penningsumma. får hon då själf mottaga och för egen del använda arfvet; eller skall det tillfalla Sofiahemmets pensionsfond? Får man under den tid man är i åtnjutande af hennes ömma, uppoffrande vård, på en namnsdag eller vid jultiden gifva henne någon liten gåfva, till exempel en bok, parfym, blommor, konfekt? Får hon mottaga en minnesgåfva af guld eller silfver?

75-årig tacksam patient.

N:r 612. Var god och gif mig upplysning om den bästa kokbok, hvilken särskildt lämpar sig för landthushåll, och hvari insaltning af kött och fläsk, och olika slags konserveringar stå.

Vicky.

BARNÄNGENS
antiseptiska
Vademecum.
Nutidens yppersta ✻ ✻ ✻ ✻ toalettmedel.
Oskadligt. Välsmakande. Äger största antiseptiska värde. Är mångsidigast gagneligt. Blir i längden billigast.

N:r 613. Kan någon lämna upplysning om uppkomsten af tätmjölk, de kemiska förändringar mjölken därvid undergår samt hvarför den ibland blir »lång», ibland »kort»?

Två köksor.

SVAR

ENHVAR af Iduns läsarinnor uppmanas lifligt att till inbördes nytta i mån af förmåga besvara insända frågor. Svaren insändas till redaktionen, och angifves alltid tydligt nummer å den fråga de gälla. Åt de tre af våra läsarinnor, som under årets lopp tillfyllestgörande besvarat det största antal frågor, komma vi som en uppmuntran att vid dess slut utdela ***tre pris****, hvartdera bestående af 25 kronor. Fördenskull bör en hvar, som insänder svar, alltid underteckna med samma signatur.*

N:r 114. Fil. d:r Carl-Erik Forslund bor i Ludvika, Dalarne. Är gift och en lycklig pappa.

Alf.

N:r 133. Har ni ej så mycken insikt i affären, att ni någorlunda begriper hur stort kapital som behöfs, vill jag på det bestämdaste afråda er från att börja på egen hand. Ingå kompaniskap med ett fruntimmer, som haft affär i många år; om ni än skall betala några hundra kronor för att få henne som kompanjon sa slipper ni att genom oförståndiga affärer betala lärpenningar.

En som börjat affär utan praktik.

N:r 134. I allmänhet ganska svår att fullständigt fördrifva. För att aflägsna masken från öfre tarmpartier, är det indiceradt att invärtes gifva något maskmedel efterföljdt af en laxans.

Rec. Santonin 0,2, Ol. Ricini, Syrup. Rub. Idæi aa 50,0, Chloroform 1,0, MDS. Omskakas! 1—2 matskedar om aftonen. (Moster).

Rec. Naphthalin. pur. 0.3—0.5. D. tal. dos. N:o 10 in cops. amyl., S. 4—5 kapslar dagl. (för större barn).

I allmänhet är denna invärtes behandling ej tillräcklig för att fullständigt aflägsna den ifrågavarande parasiten. Därtill fordras flitiga tarmirrigationer under en längre tid. Till dessa lavemang användas maskdödande medel i vattenlösning. Mycket att rekommendera äro afkok på lök, Qvassia, flores Tanaceti. Vidare användas svaga lösningar af karbolsyra, sublimat. ättika, tvål m. m.

Rec. Sol. Chlori 100,0, DS. 1—2 matskedar uti en liter vatten till lavemang. (Moster). Mycket stor renlighet bör framför allt iakttagas.

Esbe.

N:r 231. Har er dotter verklig håg att blifva trädgårdsmästare, så låt henne få ägna sig åt detta härliga friluftslif. Jag besökte för några år sedan tillsammans med några unga damer Haga trädgård och ledsagades af en af de kvinnliga eleverna Hon hade öfvergifvit sjuksköterskans mycket ansträngande kall för att ägna sig at trädgårdsskötsel, och arbetade på tredje året för att fullkomna sig Intelligent, varmt intresserad af sitt yrke, frisk och hurtig, förtjuste hon oss, där hon kröp nätt och behändigt mellan rosenbuskarne, i sin korta kjol, hatten hängande på ryggen, hyn starkt solbränd och håret ej så litet urblekt.

Själf älskar jag mina trädgårdsland. bänkar, plantor och frön och får ingen bättre motion än en arbetsam dag i min trädgård. Trädgårdsarbetet gifver kroppen den bästa allsidiga rörelse och borde anbefallas åt alla nervösa fruntimmer. Nog blir man trött och styf i lederna af ovana vid sådant arbete, men det går öfver och det rörliga lifvet i friska luften gör godt i kroppen och godt i sinnet. Trädgårdsarbetet är ett välsignadt medel mot nervositet.

Musikalisk, artistisk, huslig 40-årig trädgårdsägande fru.

N:r 341. I Kina är en lika enkel som egendomlig äggkonserveringsmetod i allmänt bruk. Denna består helt enkelt däri, att man öfverstryker ägget med våt lera, hvilken, då den torkar. omgifver det med ett hårdt skal, som fullständigt utestänger luften och därigenom bevarar ägget från förruttnelse. Dessutom har detta förfaringssätt den fördelen, att ägg. som äro omgifna med sådana lerskal, icke kunna komma i beröring med hvarandra och därför äro mindre utsatta för att slås itu. På detta sätt inpackas tusentals ägg till transport, hvilket är af oberäkneligt värde för förbrukningen på långa sjöresor. En känd världsomseglare försäkrade, att flere månader gamla ägg, som förvarades på detta sätt, icke ledo det minsta af den tropiska hettan eller af fukt och att de, sedan leromhöljet borttagits och äggen blifvit kokta, smakade som nyvärpta ägg.

Tordis Uggla.

N:r 378. Svenska Främlingsbyråns innehafvare är direktör O. C. Kjellberg, adress Fredsgatan 30. Tviflar på att byrån skaffar »anställning för sommaren».

Esbe.

N:r 398. Flera djurskyddsföreningar finnas i Stockholm. Man hänvände sig till sekreteraren för att vinna inträde. Sammanträden med diskussioner, (till hvilka äfven allmänheten ibland äger tillträde) hållas. I »De svenska djurskyddsföreningarnas centralförbund» är frih. C. C:son Bonde ordf., sekr. bokförläggaren Lars Hökerberg, adr. Westmannagatan 12 a. L. Hökerberg är red. för »Djurvännernas tidning,» som utkommer 1 gång i mån., byrå: Klara s. kyrkogata 5; årspris: 2 kr. »Svenska allmänna djurskyddsföreningens» ordf. är frih. C. C:son Bonde; dess sekr. är frih. L. von Platen, Stureg. 32. Så finnas »Svenska allmänna kvinnoföreningen till djurens skydd,» hvars ordf. är fru J. Varenius; styrelsemedlem är ock L. Hökerberg; sekr.: Protokolls-sekr. P. Isberg. Nordiska djurskyddsföreningen i Upsala och i Stockholm (»Djurskyddsföreningen i Stockholm») utgifver tidningen »Djurskyddet», en gång i månaden; årspris: 3 kr; byrå: Flemingg 20 B. Red. F. A. Wingborg. Med understöd af stiftelsen »Lars Hiertas Minne» och »Svenska allmänna kvinnoföreningen till djurens skydd» har Axel Blomqvist utgifvit en mycket förtjänstfull »Handledning i djurskyddslära»; pris: 75 öre. Boken är försedd med förord af prof. S. Wennerholm, f. d. Landshöfding C. Treffenberg och frih. L. v. Platen.

Esbe.

N:r 214. Köp »Salon» af Halfdan Kjerulf, samt »Crescendo» af Per Larsson, de äro vackra och lättspelta salonsstycken.

La primévere a Finlande.

N:r 215. Venetianskt (Richelieubroderi) kan mycket väl läras efter beskrifning. — Dock bäst få ett uppritadt och påbörjadt arbete till prof: Sys med silke och glansgarn i hvitt kulört. Vill ni uppgifva adress i Idun skall ni gärna få låna ett dylikt arbete som prof jämte olika mönster.

Fh. Höganäs.

N:r 216. Kullaberg i Skåne, badorten Mölle eller Arildsläge pr Höganäs, som har hög ren luft, starka bad och tillfälle till bergsvandringar. Tror, att ni blir förtjust i platsen, brukar ha c:a 400 badgäster. Lawntennisspel saknas ej.

Kulla.

N:r 220. Hotel Kronprinz. Louisen Strasse 30. Berlin. I närheten af Unter den Linden. 3 R:M. till högre priser. Påminner mig att det fanns några få smårum för ändå billigare.

Mina Iloinen.

N:r 223. Efter följande utmärkta recept kan man själf laga coldcream, den kända, fina, välluktande salvan, som är ett utmärkt medel mot sprucken hud. Man gör dock klokast i att köpa de bästa ingredienser till att laga den af. En tämliger stark porslinsburk, som ej är sprucken, ställer man i en flat kastrull med varmt vatten och häri smälter man 15 gram hvitt vax. För detta ändamål bör man öfver svag eld uppvärma vattnet i kastrullen till kokpunkten (100 grad. C.) och låta det stå och koka. I den flytande vaxmassan utrör man nu 30 gram af den finaste mandelolja 5 gram glycerin som skall vara af den bästa sorten och fullkomligt fri från syra, hvarefter man tager porslinsburken upp ur kastrullen och fortsätter att röra däri, tills massan blifvit tjock och kall. Massan måste vara vara fin och jämn. Slutligen ihållas ytterligare 2—3 droppar rosenolja. Det går ej an att använda en metallsked; man bör använda en sked af horn eller hårdt trä. Coldcreamen förvaras i en pomadburk eller i en burk med vid hals som korkas eller öfverbindes med pergamentpapper.

Tordis Uggla.

— Många olika slag finnas. Så här t. ex. tillredes mandelcoldcream: Hvitt vax 80 gr., Spermaceti (hvalrot) 80 gr., mandelolja 560 gr. borax 5 gr., kumarin 0.03 gr., Bergamottolja 10 droppar, ambratinktur 5 droppar. Dock torde det blifva lika billigt köpa färdigberedd coldcream.

Pelle.

FREJA-MAGASINET
C. E. LAGERSTRÖM
18 Humlegårdsgatan 18,
29 Drottninggatan 29,
18 Götgatan 18.
BLUSAR
af Siden, Bomull och Ylle i rikt urval till lägsta pris.

Konstväfnader
alla slag, äfvensom hemväfda herr- och damtyger appreteras af
ÖRGRYTE
Kemiska Tvätt- & Färgeri-Aktiebolag,
48 Kungsgatan 48,
GÖTEBORG

Åh, det var utmärkt,
hvad är priset? Finaste Visitkort till lägsta priser erhållas hos
JOHN FRÖBERG, Finspong.
Priskurant gratis, ej franko.

N:r 224. Sänd adress och dubbelt porto till Tekniska Fabriken Staren Kinnared.
Pelle.

N:r 239. Enda medlet att lindra plågan af eksem är ren sprit. Köpes på apotek och blandas med några droppar eau-de-cologne, ty ren sprit utlämnas ej. Puder (zinkpuder) användes mot vätskandet.
Karla Rönne.

— Försök minst åtta dagar undvika att låta handen komma i beröring med vatten. Ingnid de sjuka ställena med zinksalva morgon och afton. Med vaselin gnider ni bort den gamla salvan, innan ny påstrykes.
Peggy.

— Edert s. k. ekzem förorsakas säkerligen af ett litet 8-fotigt djur, som kryper under öfverhuden. Ett ganska säkert botemedel är ingnidning morgon och afton, trenne dagar af lika delar perubalsam och flytande styraxbalsam (tillredes å apotek) Därefter bad med såptvättning och framför allt. nya underkläder och sängkläder De gamla kunna renas i desinfektionsugn som finnes å epidemiska sjukhuset.
Xm.

N:r 240. Göteborgska skall efter tvättningen doppa gardinerna i te, hvarigenom den nu moderna, något i brunt stötande cremefärgen erhålles.
Peggy.

N:r 255. Man doppar sidenet (klädningstyget, bandet eller dyl., i ljumt vatten, låter det dock icke ligga i blöt. utan gnider strax in det i långa drag med fin, hvit sodatvål. Härvid måste man ge akt på, att tvålen strykes slätt ut öfver tyget. Då detta skett, sköljer man tyget, först i ljumt vatten och därefter mycket noga i kallt vatten. och då inga strimmor eller fläckar längre visa sig, lägger man det med så få veck som möjligt mellan ett rent linneskynke. manglar det på längden. så att det beständigt kommer att vara linne mellan sidenlagren, håller mangelrullen lätt fuktig öfver natten och stryker så tyget på afvigsidan med ett varmt. men ej brännhett järn. Siden. som renats på detta sätt, kan ej skiljas från nytt. Särskildt hvita sidenhalsdukar behålla sin ursprungliga skönhet, de må vara än så gamla och använda.
Karla Rönne.

N:r 250. Mot solbränna kan anbefallas följande medel, som brukades af kejsarinnan Eugénie Saften af en citron blandas med en knifsudd salt. Härtill sätter man hvitan af ett ägg, till hälften vispadt till skum, och till sist en tesked ren eau-de-Cologne. Allt detta blandas väl, och om huden under dagens lopp varit utsatt för solens inverkan. gnides den väl med salfvan innan man går till sängs om kvällen. Nästa morgon är huden åter fin och skär.
Karla Rönne.

N:r 267. Man skär en lök i tunna skifvor och låter dessa ligga i ättika ett dygn. Innan man går till sängs. lägger man en af dessa skifvor på liktornen och binder en lapp omkring. Man fortsätter därmed, tills man lätt kan skrapa bort den. Detta medel har försökts med framgång.
Skogs Elsa.

— 5 gram salicylsyra och 20 gram kollodium blandas väl. Med denna blandning penslas en à två gånger om dagen den sjukliga hudbildningen. Efter kort tid försvinner liktornen. Äfven kollodium, som köpes på apotek, har visat sig utomordentligt verksamt.
Karla Rönne.

N:r 268. Tag en knifsudd renad soda till måltiderna.
Mina Iloinen.

— Ett enkelt, men bra medel mot magsyra är att efter hvarje måltid dricka ett spetsglas vichyvatten Kärnmjölk är också mycket bra att dricka. Man bör ej äta det som är fett, rökt, salt eller surt.
Elisabet.

N:r 273. Aubade printaniere af Lacombe, Aftonstämning af Wenzel, En dag under 30-åriga kriget af Christian Teilman. För fyra händer finnes ett mycket lätt och trefligt album, kalladt Favoritalbum. En polka för fyra händer: Amanti e Sposi af G. Capitani.
Elisabet.

N:r 302. Enligt lappsk sed kokas renbenen hela i vatten endast till dess att köttbitarna, som ännu sitta kvar. äro genomkokta. Benen upptagas därefter, bräckas och serveras med salt och peppar. Några begagna därtill äfven kokt lefver, skuren i små bitar.
Flicka från finska lappmarken.

N:r 307. Är årliga undervisningstiden 8 månader, bör hon ha 140 kr. 62 öre, är den 9 månader 125 kr.. är den 10 månader 112 kr. 50 öre.
Reseda.

N:r 340. Sänd den till Folckers skönfärgeri, Sthlm. Behöfver ej söndersprättas. Krymper ej, utan blir resultatet utmärkt godt.
Anna.

N:r 346. Gnid in litet smör och låt den ligga litet. Urtvättas sedan med ljumt vatter och tvål.
Stella.

N:r 347. Ägghvitsjukan är mycket svårbotad och bör man vända sig till skicklig läkare. För mig ordinerades varma bad, promenader i fria luften, men för öfrigt ett stilla lefnadssätt. Alla spirituösa drycker äro skadliga. såväl som all hetsig mat.
Stella.

N:r 382. En dam kan och bör alltid kläda sig efter sin egen smak. Jag har sett en 32-årig brud, som var stor och mörk, vacker figur, ej vackert ansikte, uppbära sin hvita dräkt med all heder. Ljusgrått användes dock mera af brudar efter 30 år och passar bättre än hvitt för dem, som ej kunna åstadkomma en drottninglik hållning.
Abel.

N:r 383. »Ja och Ola» skola köpa sig en stor speldosa, och så skaffa ni er en liten knähund och en apa. Dessa binda ni tillsammans och ta med på utfärder och promenader. Isynnerhet om ni bo nära någon stad, kunna ni vara fullt vissa om att snart få sällskap.
Moster Emma.

N:r 385. God tvål, vatten och frisk luft.
Stella.

N:r 389. Nya hushållsskolan, Västra Trädgårdsgatan n:r 19, Stockholm. Innehafvarinna fröken Hedda Cronius.
Oraklen i Ö.

N:r 394. Ja, men man måste preparera ytan i gelatinlösning, hvilket går så till, att litet gelatin upplöses i vatten och anbringas med en liten pensel öfver kortet. Måste torka innan färgläggningen företages.
Stella.

N:r 401. Konstra icke med håret, utan var ni glad att ni har något hår alls.
Reseda.

N:r 406. Hos Elgerus i Örebro finnes nöthårsgarn till salu. Begär prof därifrån, vill minnas att det billigaste kostar en krona per kilo Garnåtgången kan ju vara mycket olika till olika slags väfnad. Granit 6 skaft blir nog det billigaste.
Moster Emma.

N:r 407. En rå rifven kalflefver sammanblandas med en stor portugisisk lök. Så islås litet i taget af följande och röres mycket väl: 6 ägg 1 liter grädde, en half liter skirt smör samt en djup tallrik mjöl. Kryddas med salt och hvitpeppar, samt tryffelbark och 10 anjovishalfvor. En form beklädes med tunnskurna späckfläskskifvor. hvarefter den passerade massan islås samt öfverklädes med fläskskifvor och sättes i panna med vatten att gräddas i ugn i 2 timmar.
Anna V. 1879.

N:r 409. Skaffa er helt hvita mattor. hvilka kunna bykas
Moster Emma.

— Köp mörkblå perkal och klipp ungefär 6 cm. breda remsor att kanta mattorna med. Blir både trefligt och varaktigt.
Anna V. 1879.

N:r 410. Klipp af släpet och ändra klädningen till en promenaddräkt. Hvitt användes i sommar äfven af äldre människor.
Moster Emma.

— Försök med gipsmjöl!
Reseda.

— Går det ej an att klippa bort den solkiga kanten, så försök att gnida den med det inre af ett franskt bröd.
Anna V. 1879.

N:r 412. Försök något af nedanstående stycken: Edelweiss af Jos. Stumpf, Alprosen af Carl Gänschals, Le Calme Du Soir af Richard Eilenberg och Lyriska dikter för piano af Emil Sjögren.
Oraklen i Ö.

N:r 414. Har läst i en kokbok att champinjonärtor lämpa sig utmärkt till inläggning.
Anna V. 1879.

N:r 416. Maränger: Ägghvitor vispas till hårdt skum. Till hvarje hvita tages en dessertsked socker och några droppar ättika. Om man så vill, iblandas äfven några i strimlor skurna mandlar. På en oljad plåt eller ett vaxadt papper formas af smeten små runda bullar. Marängerna gräddas i ytterst svag ugnsvärme De skola blott torka helt långsamt. Är värmen för stark, blifva de platta.
Anna V. 1879.

N:r 417. Resa ni längs kusten, stanna då i Landskrona och se Öresund med Hven, samt danska kusten vid klart väder. Där kunna ni också få sköna bad, och därifrån kunna ni göra en afstickare till Köpenhamn.
Reseda.

Feltryckta Korkmattor,
180 cm., något felaktiga, till 1:65 pr meter.
180 cm., prima, något feltryckta, i ljusa. vackra mönster, till golfbetäckning, som kostat 3:50 pr m., bortslumpas till 2:20 pr m.
185 cm. extra prima, med obetydliga feltryck, i utsökt fina mönster, till golfbetäckning, som kostat 4 kr., bortslumpas till 2:70 pr m.
Engelska Kork-Salsmattor med bårder, i utmärkt fina mönster, bortslumpas till 6 kr st.
Lavoarmattor, som kostat 2 kr., bortslumpas till 95 öre.
Kork-Gångmattor, som kostat 1:25, bortslumpas till 75 öre pr meter.
ZEDERFELDT & HANSEN,
6 Observatoriegatan 6,

KÖP den eleganta och billiga
Vårhandsken
La Reine
finnes endast hos mig
CARL MALMBERG
Handskfabrik, Stockholm.

TIDSFÖRDRIF

CHARAD.

När Jonte mitt första, mitt hela, han lade
Mitt andra uti sin mitt första, plus a,
Han skakade hårfager hjässa och sade:
»Min käraste gumma lill', tack ska du ha.
Rätt ofta mitt hela jag använda ämnar,
Ty aldrig en bättre mitt andra jag såg,
Och att jag just nu den mitt första, det lämnar
De ljufvaste minnen för hufvud och hår.»
FANCY S.

LOGOGRYF.

Ej mycket är det att om mig säga,
Helst när man måste på orden väga,
Ty när man bär på en hemlighet
Är man så viktig som hvaren vet.

Jag aldrig gunst har hos damer vunnit.
Tvärtom, jag strama dem alltid funnit,
Ty näsvis är jag och envis med;
Olofligt följa är just min sed.

Men som kometen med svansen långa,
Jag vill ock svansa med gåtor många:
Min kärna liten men pigg och kry.
Så gärna vållar er hufvudbry.

Och främst i raden stå namn att finna,
Blott ett för manfolk, men tre för kvinna.
Hvari ert kanske som minne står.
En skogens åbo. Hvarpå man går
Där, som det brusar inunder foten.
Hvad välväxt tall är från topp till roten.
En farkost, som är solid och bra.
Hvad utan tvifvel den måste ha.
Ett djur, som brukar ibland att stånga;
Och hvad det hette ibland de många.
Hvad som kan hälsa och sundhet ge.
Hvad man hos bryggare plär få se.
Hvarpå skref Calle hem till sin flamma?
Hvad blefvo sneda just med detsamma?
På firmamentet, hvad strålar klar
Bland kvällens stjärnor, så underbar?
Ett redskap, som kan sondera bergen.
Hvad kan ge rysning allt intill märgen?
Hvad lilla myran i skogen bär.
Hvad som för mången är dyr och kär.
En som i kungssal sig fordom rörde.
Hvad utan tunga ni svara hörde.
Hvad är väl tärnan så söt och nätt,
Och uti valsen så fjäderlätt?
En sträng despot uti höga norden.
Hvem nu ger lifvet för fosterjorden.
Ett nyttigt redskap, men blott som par.
Hvad kanske mången, sitt, återtar.
Hvad med den sköna sitt anlet' döljer.
Hvad är väl stranden, där vågen sköljer?
Hvad ni bör sätta i ungdomsår
Med kära vifvet — ni nog förstår.
Hvad ej är troligt att ni då glömmer.
Farväl mitt herrskap, jag resten gömmer.
TIM-TAM.

Stomatol-Tandpulver, Stomatol-Tandpasta,
äga förmåga att rena tänderna samt bevara deras blanka naturliga utseende utan att angripa emaljen. (C)

KONSONANTFÖRÄNDRINGSGÅTA.

Med D.

Betyder stundom föga.
Betyder mer ibland.
Du har det för ditt öga
Kanhända i din hand.

Med M.

I gråa forntidsdagar
Den re'n beryktad var·
Tyvärr jag dock beklagar,
Den dåligt rykte har.

Med T.

En sak, som länge spelat
En roll i landet här
Som rätt åt alla delat —
Kasserad nu den är.
MOSTER LISA.

MOSAIK.

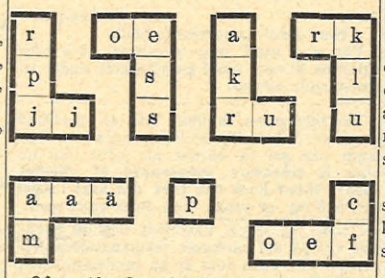

Ofvanstående sju figurer bilda, rätt sammansatta, en kvadrat; denna åter utgör en schackrebus (efter hästens gång på brädet) hvars lösning är ett ordspråk.
REHA.

GEOGRAFISK IFYLLNINGSGÅTA.

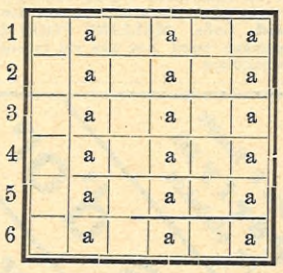

De tomma rutorna ifyllas med bokstäfver så att de vågräta raderna bilda:
1) En stor halfö: 2) Stad i Västindien; 3) Engelsk besittning: 4) Biflod i Sydamerika; 5) Ögrupp i Västindien: 6) Spansk stad.
DINGCHARD.

KORSARITMOGRYF.

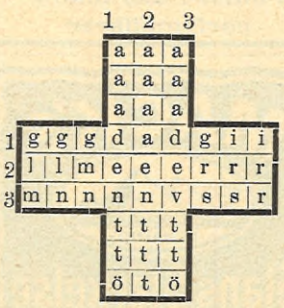

Bokstäfverna i ofvanstående figur skola omflyttas, så att tre geografiska namn erhållas. Dessa beteckna: 1) stad i Tyskland; 2) stad i Sverige; 3) land i Afrika. Äro de rätt funna. gifva de lodräta och vågräta raderna samma namn.
FIX.

FÖRVANDLINGSGÅTA.

enla sor, stad i Frankrike;
som ach, öken i Asien;
fira fed, stad i England;
ladi ona, land i Asien;
aren van, stad i Italien;
domare ann, grufva i Sverige;
fös le, köping i Sverige;
son sin, flod i Sverige·
tola on, stad i Tyskland;
set nan, stad i Frankrike;
Skum soda. stad i Palestina;
slöa arm, hälsobrunn i Sverige;
lua ei, stad i Preussen.

Begynnelsebokstäfverna bilda namnet på en konung i Sverige och slutbokstäfverna namnet på hans gemål.
»REHA».

BOKSTAFSOMKASTNINGSGÅTA.

Bokstäfverna i nedanstående 19 ord omkastas, så att lika många svenska ord uppstå. Dessa nya ord ordnas så, att deras begynnelsebokstäfver bilda namnet på en afliden högt uppsatt person.

Sluta, elak, ponny, krita stab. syna, slang, ränta Egron. äfven lefva ankor, tafla, tålig, gränd, räfunge, färsk, stark, krusa.

LÖSNINGAR

TILL TIDSFÖRDRIFVET I N:R 24.

CHARADEN: Fred-rik-a-Bre(h)-mer-för-bun(n)-det.

LÄNKGÅTAN: Moster Lisa: Mo, mos, os, ost, te, er, lis is, lisa Lisa.

GEOGRAFISKA NAMNGÅTAN: Vettern, Ladoga, Ilmen, Balaton. Hjelmaren, Saimen, Lough-Mask, Åsnen Lago di Garda, Saisan Taisan, Tsad Erie.

TRIANGELARITMOGRYFEN: 1) Amerika, 2) Milano, 3) Elgin, 4) Rain. 5) Inn, 6) Ok (ko), 7) a.

ORDGÅTAN: Handarbetets vänner: 1) behag, 2) stark, 3) isnot, 4) under 5) trast, 6) päron, 7) Libau, 8) Onega, 9) meter, 10) Greta. 11) Anton, 12) Årsta, 13) Arvid, 14) skägg, 15) kanot, 16) kanin, 17) Breda, 18) baron.

BREFLÅDA

AY. KN. Underhaltigt i formen. Användes ej.

I. S. G. Omoget.

LUCIA. Det blef »missräkning» både för er och för oss.

SOLO. De ljufva solosångerna förklingade i papperskorgens djup.

J. Vi sakna plats för den lilla dikten.

LIN. Det har hittills varit oss omöjligt att bereda utrymme i tidningens spalter för eder uppsats. Men gömdt är ej glömdt.

C. Ingenting för oss.
REDAKTIONEN.

KÖP 4711
RHEIN-VEILCHEN
(RHEN-VIOLETTE)
Återger naturtroget violblommans doft.
Försäljes af alla välsorterade parfymhandlande à kr. 2.25, 3.— och 4.50 per flaska.
Generalagent i Sverige för Parfumerie 4711, Köln,
EMIL BOSTRÖM, *Norrlandsg. 29.* Stockholm.

Finaste Engelska, Franska och Svenska (Atkinsons) (Pinaud)
Parfymer,
Munvatten, Tvål, Smink, Puder, Cold Creme, Crême Simon m. fl.
till fullständig Parfymhandel hörande artiklar till billigaste pris hos
WILH. BECKER,
Kungl. Hofleverantör.
5 Malmtorgsgatan 5.
Stockholm.

Husmödrar! Spara är lösen för hvarje husmoder med en begränsad hushållspenning! Huru göra en verkligt stor besparing? Jo, använden i Edra hushåll **Pellerins Margarin, Göteborg**, som är *bäst, drygast* och *billigast!*

Züricher-Sidentyger

till fabrikspriser franko och tullfritt
från 50 öre pr meter till kr. 20.

Rekvirera profver af våra nyheter i svarta, hvita & kulörta sidentyger. Gediget urval till **bal-, sällskaps- och promenadtoaletter.** Sändas direkt till privatpersoner meter- & styckevis.

E. Spinner & C:ie,

Zürich, Schweiz

förr J. Zürrers Sidenfabrik, äldsta Siden-etablissementet i Zürich grundlagdt 1825

Hôtel Pension Continentale

44 Vasagatan 44,
hörnet af Kungsgatan,
Stockholm.
Comfortabla rum till moderata priser.
Telegrafadress: BAYOUD, Stockholm.

Sparkasseräkning

5 proc. ränta.
Nordiska Kreditbanken
8 Drottninggatan 8
Mynttorget 4 Drottningatan 102

Hvita händer

erhållas, om man efter grofsysslor alltid tvättar sig med **Lagermans Kraft-Skur-Pulver**, som löddrar som den finaste tvål och är mycket billigt. Säljes hos alla specerister i riket. Ende tillverkare: **Kraft-Tvål-Fabriken, Jönköping**

Angenämaste Sommarlektyr!

VARIA

Juni-Häftet har utkommit och innehåller:

Midsommar,
efterlämnad, hittills otryckt dikt af Emil Kléen.

Porträttstudie (helsideillustr.)

Personer och händelser,
världskrönika af O. H. Dumrath:

Porträtt och bilder: Statsminister Boström; Tysklands kronprins; Den sammanstörtade bron å världsutställningen i Paris: Grefvinnan de Martel, »Gyp»; Folkskolläraren G. Flink; Fru Johanne Dybwad; Fröken Harriet Bosse i »Första Fiolen»; Konsul F. Göransson; Intendenten G. Upmark.

Konstvärlden:
Två dödsfall: Mikael Munkaczy (med porträtt); Ivan Aivasovski (med porträtt). Ett svenskt konstskåp (med illustr.)

Passionsspelen i Ober-Ammergau (med 4 illustr.) af Ossian Hamrin.

Kostelig lärdom ur en örtabok,
kulturbild från 1500-talet af L—D.

Ur "Lyriskt intermezzo"
af Heine, öfvers. af Pontus Holmberg.

"Markis Chevelli":
II. Chevellis spökhistoria af Henning Berger.

Världens undergång 1904 (med 2 illustr.) af Robert Barr.

Sommarnatt,
dikt af John Alfvèn.

Öfverstens berättelser:
Hoskins favoriter (ill.).

Vid Stocksunds bro,
skiss af J. L. Stockenstrand.

I gästspelstider,
af Fredrik Nycander.

Revyer och anmälningar af Filippo, S—hl, Espérance, H. B, F. N., m. fl.

Varias pristäflan m. m.

Lösnummer, 64 sid. text, 65 öre.

Prenumeration, kr. 6 50 för år, sker när som helst under året genom närmaste postkontor eller bokhandel.

VARIA är ojämförligt vårt lands modärnaste, innehållsrikaste och populäraste illustrerade tidskrift.

Louis Roederer

Carte Blanche,
Grand Vin Sec.
Extra Dry.

Reims.

J. & F. Martell

*
**
***
VO
VSO
VSOP
VVSOP

Cognac.

Utlåtande om Mellins Food.

Tännås.

Herr Axel Lennstrand, Gefle.

Var god sänd mig ytterligare 4 burkar »Mellins Food», emot postförskott under ofvanstående adress.

— — — — — — — — — — — — —

Vår lilla gosse, hvilken lidit af »medfödd svaghet» och af läkare förklarades som föga hopp om att få barnet att lefva, har nu efter **6 månaders begagnande af »Mellins Food»**, blifvit tjock och frisk och växt i regel $2^1/_2$ å 3 hg pr vecka, och detta goda resultat kan jag tryggt tillskrifva »Mellins Food» och vill på det varmaste rekommendera preparatet för barn som ej ha modersmjölken att tillgå.

Skulle ni vilja göra något utdrag ur detta eller mitt föregående bref så tillstädjer jag det gärna. — — — — — — — — — —

Högaktningsfullt
INGELBREKT BERGMAN.

MELLINS FOOD är analyseradt af Professorn vid Karolinska Institutet i Stockholm, Grefve *K. A. H. Mörner,* hvilken om preparatet lämnar de bästa vitsord. »Mellins Food» är användt af bland andra det *Engelska Konungahuset* samt *Kejsarinnan af Tyskland,* hvilken senare om preparatet lämnat ett erkännande intyg.

Prof af MELLINS FOOD sändes *gratis och franko* på begäran från **Axel Lennstrand,** Gefle. MELLINS FOOD finnes på apoteken samt hos alla väl fournerade specerihandlare.

Nyaste & finaste **Parfym** för näsduken

Perles d'or

Wilhelm Rieger, Frankfurt a/M.

Finnes i alla finare parfymaffärer.

MACK's

Glans-Stärkelse

erkändt bästa i handeln.
Fås öfverallt i Paketer à 10, 20 & 50 öre.
H. Mack (Fabr. af Mack's Dubbel-Stärkelse) Ulm v. D.

KNEIPP BADEN BORG NORRKÖPING.

Utmärkta resultat af sommarkurerna.
OBS.! De välgörande solbaden.

Nya Lärarinneseminarium.

Privatlärarinnekurs, utbildar lärarinnor för privatskolor och hem. Kursen 1- eller 2 årig, beroende på elevens förkunskaper. Sökande, som genomgått högre flickskola, intages utan inträdesexamen. Främmande språken valfria.

Småskolelärarinnekurs, 1-årig, står under statens kontroll, har examensrätt. Främmande språk läsas ej. Terminsafgift i båda seminariekurserna 100 kr. Vidare underrättelser och prospekt genom undertecknad, seminariets föreståndarinna.

ALMA DETTHOW, adress Hålland, **Undersåker.**

Milowska skolan för flickor i Sköfde

börjar sitt 14:e läsår den 5 september 1900. Normalskolans plan i alla ämnen och språk följes t. o. m. åttonde klassen. Nybörjare mottages. Prospekter sändas och nya elever mottagas af

Cecilia Milow,
Skolans Föreståndarinna.

Sköfde i april 1900.

Referenser: Generalskan Ericson, Öfverstinnan E. Matérn, Fru Mannerfelt, **Sköfde;** Grefvinnan Lewenhaupt, **Westerås;** Prinsessan Karadja, Fru Lind af Hageby, Fru Lotten Asklund, f. Kuylenstierna **Stockholm;** Rektor Lagergren, **Jönköping;** Lektor Ling, **Göteborg.**

Prospekter och upplysningar lämnas af fru Aurelia Schander, **Sköfde.**

Husqvarna Velocipeder

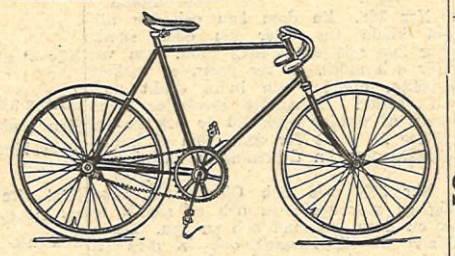

äro utmärkta genom sin lätta och behagliga gång samt sitt eleganta utseende.

Erhållas genom:

Husqvarna Generaldepoter i Stockholm, Kristiania och Helsingfors.

Husqvarna Depoter i Göteborg, Malmö, Norrköping, Helsingborg, Jönköping, Upsala, Kalmar, Sköfde, Borås, Gefle, Sundsvall och Östersund samt

Husqvarna representanter i öfriga städer och å de flesta större platser i Skandinavien och Finland. — ***Katalog för 1900 på begäran gratis och franko.***

Allm. 868 4736 — Riks 179.

Olaus Olssons Kolimport-A.-B.

Stockholm.

1:ma ANTHRACIT.

Hushållskol. Cokes. Marie-Briketter.

Skånes Enskilda Bank

uthyr i sitt brand- och dyrkfria

Förvaringshvalf

fack mot årlig hyra af 20, 25, 35, 75 kronor, beroende på storleken.

Resande till **Paris!**

Största lager af

Reseffekter

uti

Skandinaviska Reseffektfabriken

30 Malmskilnadsgatan 30
(Allmänna Telefonbolagets hus). Telef. 4936
Filial: Regeringsgatan 23. » 280

Resande till **Paris!**

Oöfverträffad till frambringande af en vacker hud.

KALODERMA

• KALODERMA-GELÉE ❋ KALODERMA-TVÅL •

F. WOLFF & SOHN, KARLSRUHE.

Erhålles å Apoteken samt 1:sta klassens Parfymeri- o. Frisér-Affärer.

Högsta elegans och snabbhet. Direkta vagnar. Restaurantvagnar Sofvagnar. Endast **en tullbehandling.** Direkt anslutning I Berlin till Centraleuropa.

Kontinentrouten TRELLEBORG—SASSNITZ

2 turer dagligen i hvardera riktningen.

Vidare meddela: Stockholms Resebureau, Stockholm; Göteborgs Resebureau, Göteborg och Kontinentkontoret, Trelleborg.

Sv. Panoptikon

Stockholm.
Största sevärdhet.

Bankaktiebolaget

Stockholm—Öfre Norrland,

Drottninggatan 6.
Hushållsräkning 5 %.
Kassafack till 15, 20, 25 kronor.

Aktiebolaget

Sundsvalls Handelsbank,

Gustaf Adolfs torg 14,
godtgör å Sparkasseräkning — — — — 5 proc.
(G. 94245)

Depositionsräkning

Räntegodtgörelse $5^1/_2$ proc.

Aktiebolaget

Stockholms Diskontobank

Hufvudkontor: **REGERINGSG. 1**
Afdelningskontor: **HÖTORGET 8.**

FÖRVARINGSFACK

uthyras af
AKTIEBOLAGET STOCKHOLMS HANDELSBANK
8 Arsenalsgatan 8.

Sydsvenska

Kredit-Aktie-Bolaget,

Stockholm, Fredsgatan 24.
Afdelningskontor Götgat. 31.
(Fonderkr. 4,340,000)

Deposition	**5 %**
Kapitalräkning	**5 %**
Sparkasseräkning	**5 %**
Upp- & Afskrifning	**3 %**

Tidaholms Fantasimöbler,

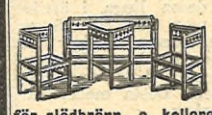

rikhalt. urval i fornnord. stil. Fullst. rumsmöblemang utföras i alla olika variationer efter order. **Mod. mönster för glödbränn. o. kollorering uppläggas, glödbränn. verkställes.** Begär prisuppgifter från ***Tidaholms Bruks Aktiebolag,*** *Tidaholm.*
(Försäljningsmag. Beridarebansg. 27, Sthlm.)

Säkert skydd mot mal!

I parti och detalj, emot efterkraf. Minsta sändning en kr. Bref besvaras genast!

Lennmalm & C:o, Norrköping.

Kemisten J. H. CLEVINGS

Creme Leniens

är ett af damerna särdeles omtyckt mildt präparat, som användes **i stället för tvål** vid tvättning af ansiktshuden och håret. Det renar väl och uppmjukar samtidigt i hög grad huden, som däraf blir klar, fyllig och vacker.

Präparatet är äfven mycket lämpligt till tvättning af håret och hufvudsvålen. Hårets naturliga glans bibehålles, äfvensom hårfästet bibehålles i mjukt och spänstigt tillstånd, hvilket är ett väsentligt vilkor för god hårväxt.

Pris pr större sats kr. 3,50. Sändes till enskilde rekvirenter direkt från J. H. CLEVING, Kem.-Tekniskt Laboratorium, Vestergatan 90, Malmö.