

Det här verket har digitaliserats vid Göteborgs universitetsbibliotek.
Alla tryckta texter är OCR-tolkade till maskinläsbar text. Det betyder att du kan söka och kopiera texten från dokumentet. Vissa äldre dokument med dåligt tryck kan vara svåra att OCR-tolka korrekt vilket medför att den OCR-tolkade texten kan innehålla fel och därför bör man visuellt jämföra med verkets bilder för att avgöra vad som är riktigt.

This work has been digitised at Gothenburg University Library.
All printed texts have been OCR-processed and converted to machine readable text.
This means that you can search and copy text from the document. Some early printed books are hard to OCR-process correctly and the text may contain errors, so one should always visually compare it with the images to determine what is correct.

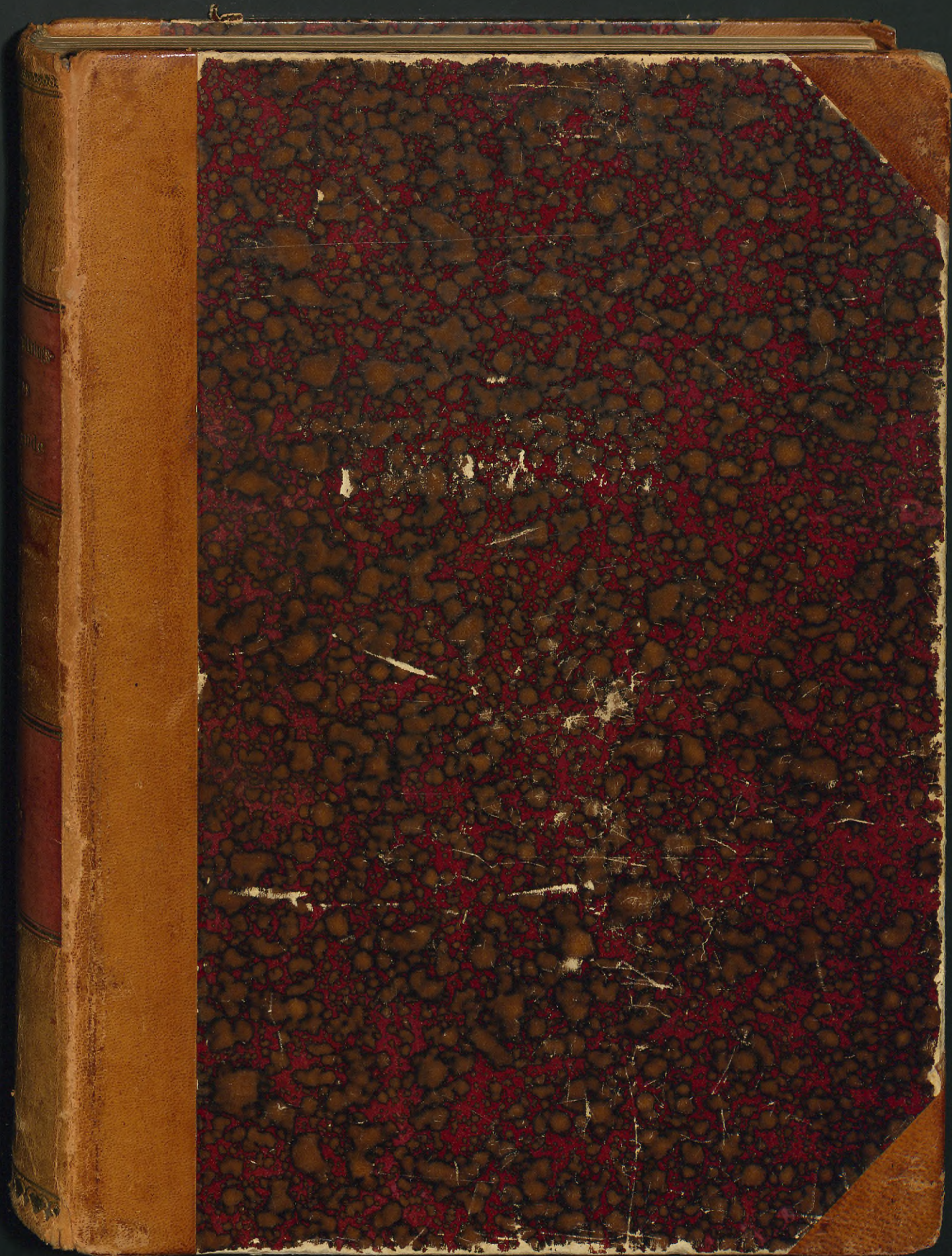





Allmänna Sektionen

Socialpol.
Sv.
Försäkr.



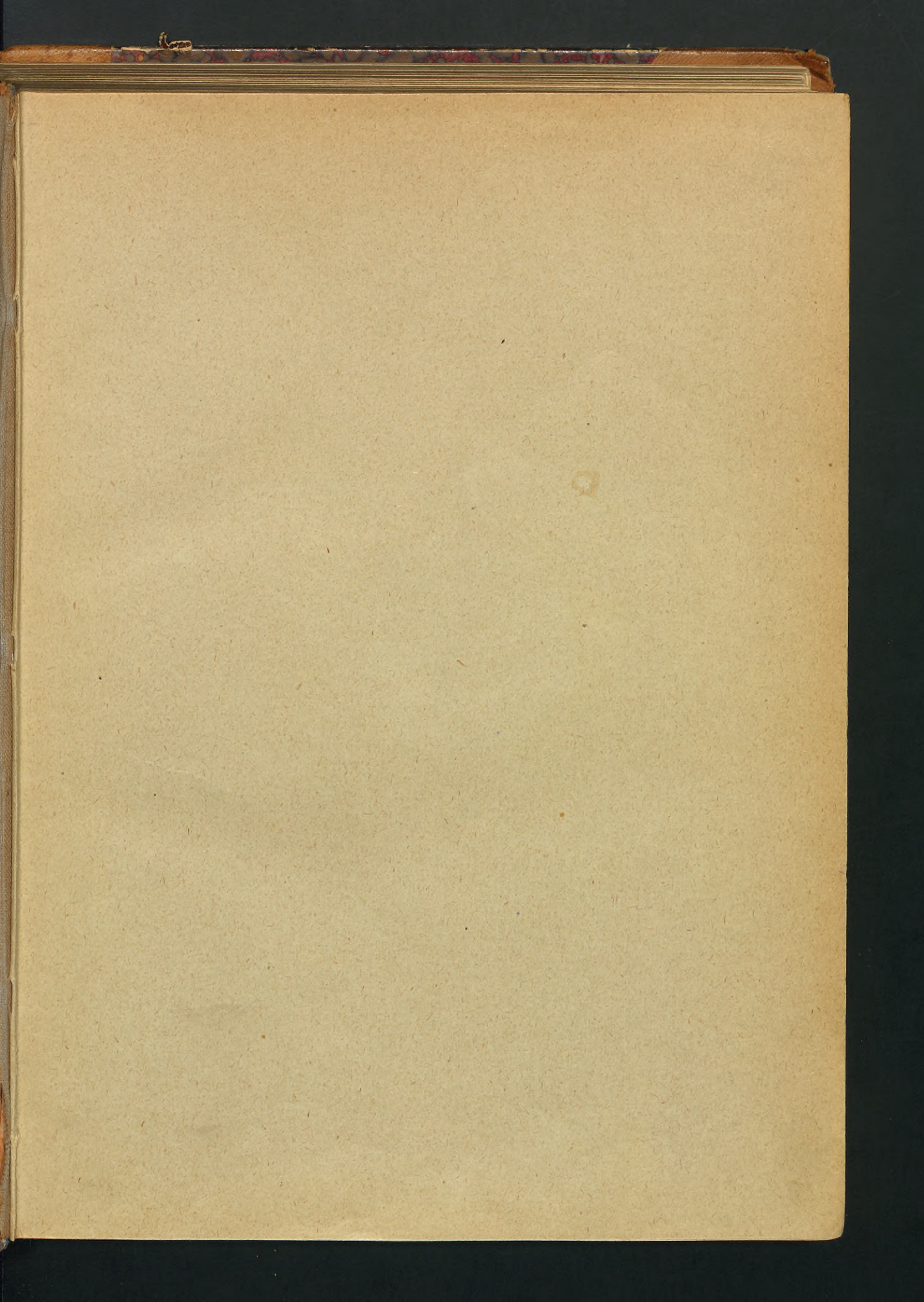

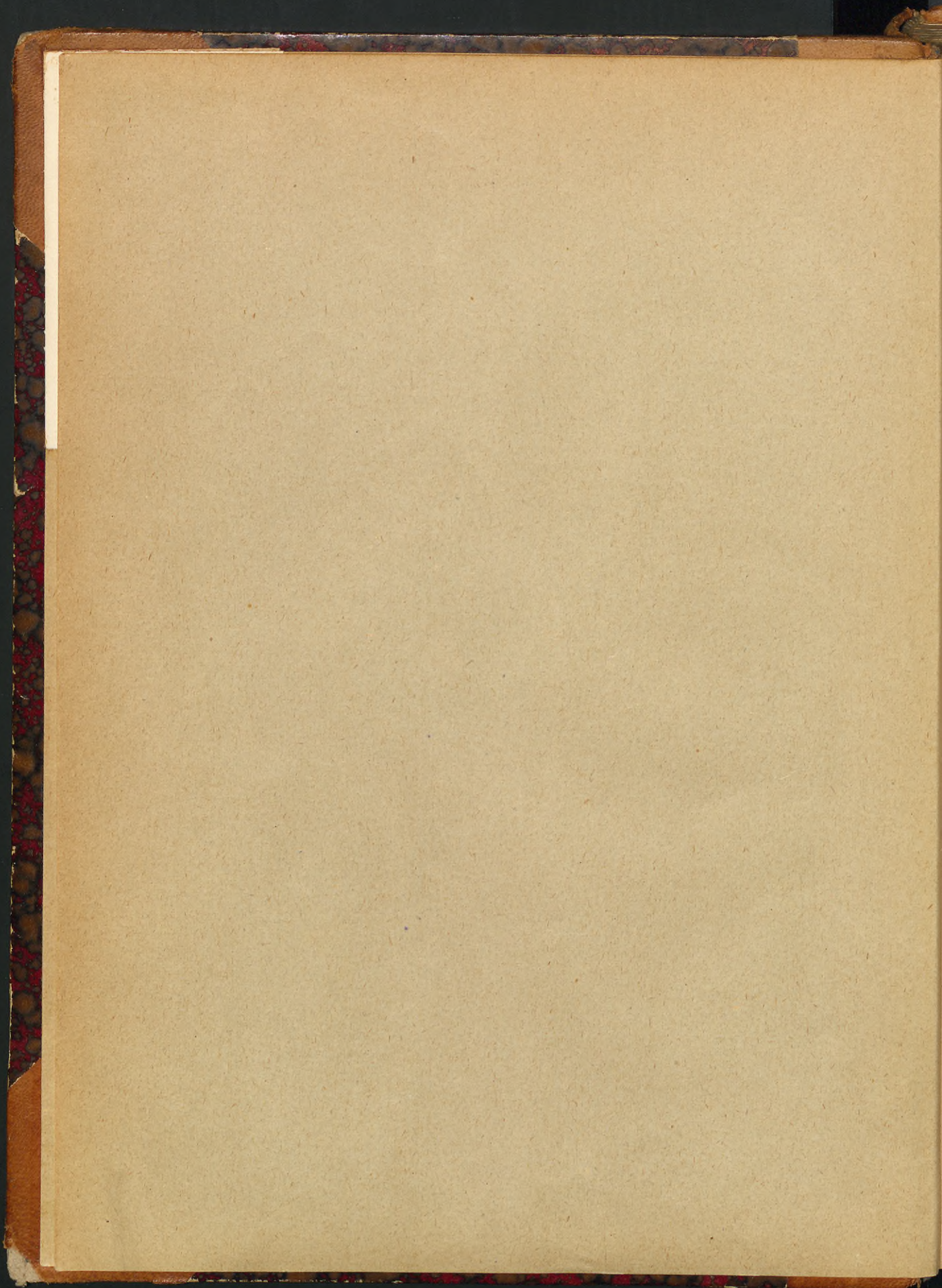

ARBETAREFÖRSÄKRINGSKOMITÉNS BETÄNKANDE.

III. STATISTISKA UNDERSÖKNINGAR.

1. OLYCKSFALL I ARBETET.

STOCKHOLM,
TRYCKT HOS K. L. BECKMAN,
1888.

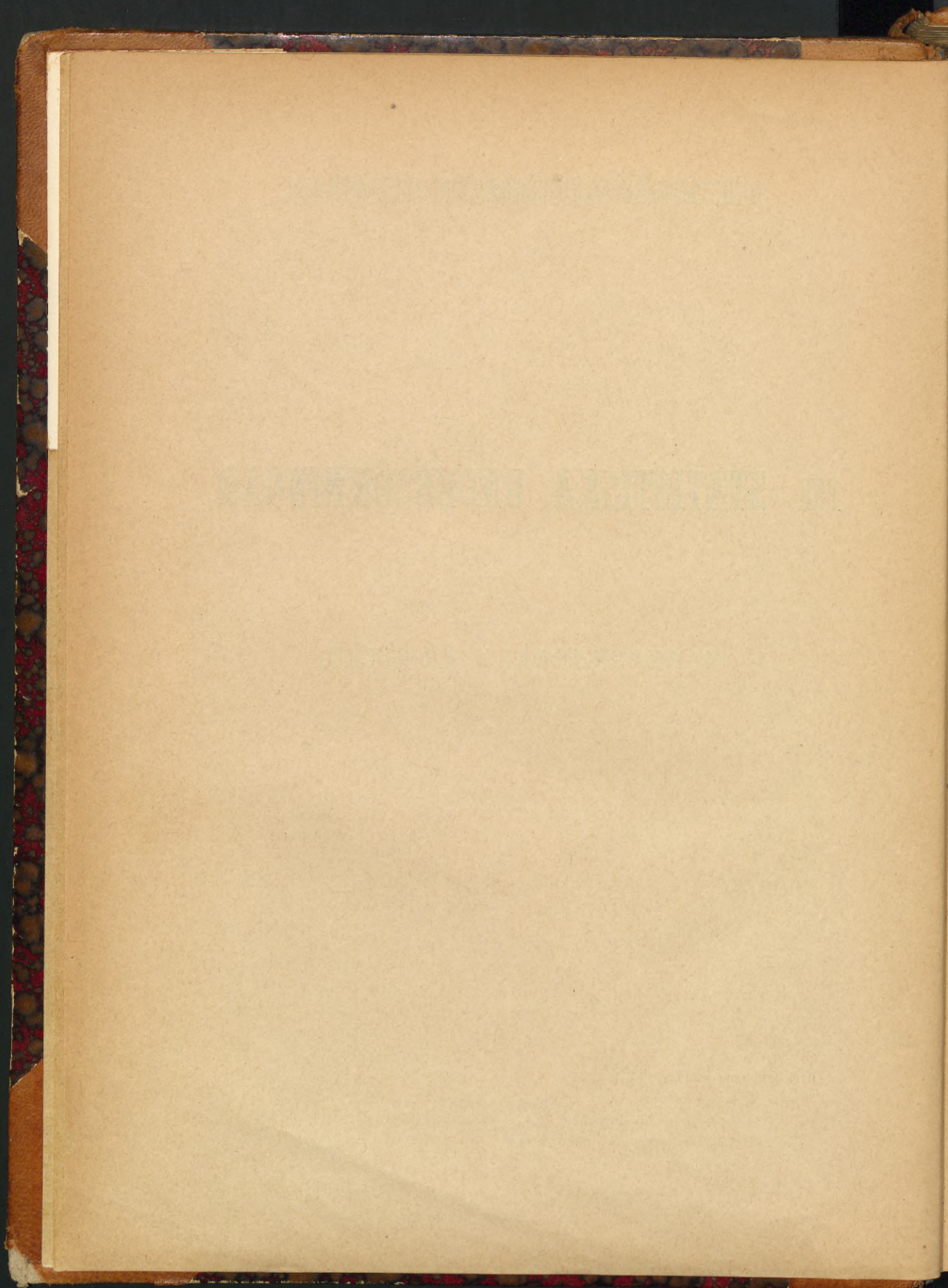

I N N E H Å L L.

	Sid.
Inledning och öfversigt.	
Primäruppgifternas insamlande	1.
Tab. litt. A. Antal rörelser, angående hvilka uppgift om personalens storlek och inträffade olycksfall under halfåret 1 September 1884—28 Februari 1885 från arbetsgivare infordrats m. m.	8.
» » B. Antal rörelser, angående hvilka uppgift om personalens storlek och inträffade olycksfall under halfåret 1 Mars 1885—31 Augusti 1885 från arbetsgivare infordrats m. m.	9.
Antalet arbetare inom olika yrkesgrupper	13.
Tab. litt. C. Sammanställning af olika uppgifter om antalet arbetare inom olika yrkesgrupper	16.
» » D. Antal arbetare i medeltal i hvarje rörelse m. m. under året 1 September 1884—31 Augusti 1885	22.
Olycksfallsfrekvensen	24.
Olycksfallsfrekvensen inom olika yrken	26.
Tab. litt. E. Olycksfallens relativa frekvens inom olika yrken	27.
Olycksfallsfrekvensen inom olika kön	29.
» » » åldrar	»
Tab. litt. F. De skadade, fördelade efter ålder	31.
Olycksfallsfrekvensen inom olika yrken enligt en del utländska källor	32.
Tab. litt. G. Antalet olycksfall bland industriela arbetare i Tyskland	33.
» » H. Antalet olycksfall bland arbetare i Österrike—Ungern	34.
Olycksfallen efter skadans tillkomst	35.
Tab. litt. I. Olycksfallen, fördelade efter skadans tillkomst, i relativa tal	39.
Olycksfallen efter skadans beskaffenhet	41.
Tab. litt. K. Olycksfallen fördelade efter skadans beskaffenhet, i relativa tal	44.
Kombination af olycksfallens fördelning efter skadans tillkomst och efter dess beskaffenhet	46.
Olycksfallen efter skadans påföljd	49.
Tab. litt. L. Relativa antalet olycksfall med olika slags påföljd enligt arbetsgifvarnes uppgifter för halfåret 1 September 1884—28 Februari 1885	56.
» » M. Relativa antalet olycksfall med olika slags påföljd enligt arbetsgifvarnes uppgifter för halfåret 1 Mars 1885—31 Augusti 1885	58.
» » N. Relativa antalet olycksfall med olika slags påföljd enligt arbetsgifvarnes uppgifter för året 1 September 1884—31 Augusti 1885	60.
» » O. Relativa antalet olycksfall med olika slags påföljd enligt tyska olycksfallsstatistiken af år 1881	62.
Olycksfall inom olika yrken	65.
Olycksfall inom jordbruket	»
» » grufdriften	66.
» » malmförädlingsindustrien	67.
» » metallindustrien	68.

	Sid.
Olycksfall inom maskinindustrien	69.
» vid skogsafverkning och sågverksrörelse	71.
» » bearbetning af trävaror	72.
» inom sten-, lergods- och glasindustrien	»
» » byggnadsindustrien	73.
» vid tillverkning af bränsle- och belysningsämnen	74.
» inom den kemisk-tekniska industrien	»
» » textilindustrien	75.
» vid garfverier	76.
» inom beklädnadsindustrien	»
» » närings- och njutningsmedelsindustrien	»
» » pappersindustrien	78.
» » tryckerier	»
» bland sjöfolk	79.
» vid transportväsendet till lands	80.
» bland betjente m. fl. inom statsförvaltningen	81.
» » » » kommunalförvaltningen	82.
» inom armén	83.
» » flottan	»
Afföningsförhållandena inom olika yrken	84.

Tabeller.

Tab. nr 1. Af <i>arbetsgifvare</i> anmälda <i>olycksfall i arbetet</i> , under halfåret 1 September 1884-- —28 Februari 1885, fördelade efter de skadades <i>yrke, kön och ålder</i> ; äfvensom antalet <i>i medeltal</i> under samma tid <i>sysselsatta arbetare</i>	2.
» » 2. Af <i>arbetsgifvare</i> anmälda <i>olycksfall i arbetet</i> , under halfåret 1 Mars 1885-- —31 Augusti 1885, fördelade efter de skadades <i>yrke, kön och ålder</i> ; äfvensom antalet <i>i medeltal</i> under samma tid <i>sysselsatta arbetare</i>	10.
» » 3. Af <i>arbetsgifvare</i> anmälda <i>olycksfall i arbetet</i> , under året 1 September 1884-- —31 Augusti 1885, fördelade efter de skadades <i>yrke, kön och ålder</i> ; äfvensom antalet <i>i medeltal</i> under samma tid <i>sysselsatta arbetare</i>	18.
» » 4. <i>Rekapitulation</i> af uppgifterna i <i>tab. n:r 3</i> angående af <i>arbetsgifvare</i> anmälda <i>olycksfall i arbetet</i> , under året 1 September 1884--31 Augusti 1885, fördelade efter de skadades <i>yrke, kön och ålder</i> ; äfvensom antalet <i>i medeltal</i> under samma tid <i>sysselsatta arbetare</i>	26.
» » 5. Af <i>arbetsgifvare</i> anmälda <i>olycksfall i arbetet</i> , under året 1 September 1884-- —31 Augusti 1885, fördelade efter de skadades <i>yrke</i> samt efter <i>skadans tillkomst</i>	28.
» » 6. <i>Rekapitulation</i> af uppgifterna i <i>tab. n:r 5</i> angående af <i>arbetsgifvare</i> anmälda <i>olycksfall i arbetet</i> , under året 1 September 1884--31 Augusti 1885, fördelade efter de skadades <i>yrke</i> samt <i>skadans tillkomst</i>	44.
» » 7. Af <i>arbetsgifvare</i> anmälda <i>olycksfall i arbetet</i> , under året 1 September 1884-- —31 Aug. 1885, fördelade efter de skadades <i>yrke</i> samt efter <i>skadans beskaffenhet</i>	48.
» » 8. <i>Rekapitulation</i> af uppgifterna i <i>tab. n:r 7</i> angående af <i>arbetsgifvare</i> anmälda <i>olycksfall i arbetet</i> , under året 1 September 1884--31 Augusti 1885, fördelade efter de skadades <i>yrke</i> samt <i>skadans beskaffenhet</i>	56.

	Sid.
Tab. nr 9. Af <i>arbetsgifvare</i> anmälda <i>olycksfall i arbetet</i> , under året 1 September 1884— —31 Augusti 1885, fördelade efter <i>skadans tillkomst</i> samt efter <i>dess beskaffenhet</i>	58.
» » 10. Af <i>arbetsgifvare</i> anmälda <i>olycksfall i arbetet</i> , under halfåret 1 September 1884— —28 Februari 1885, fördelade efter de skadades <i>yrke</i> och <i>kön</i> samt efter <i>skadans påföljd</i>	62.
» » 11. Af <i>arbetsgifvare</i> anmälda <i>olycksfall i arbetet</i> , under halfåret 1 Mars 1885—31 Aug. 1885, fördelade efter de skadades <i>yrke</i> och <i>kön</i> samt efter <i>skadans påföljd</i>	70.
» » 12. Af <i>arbetsgifvare</i> anmälda <i>olycksfall i arbetet</i> , under året 1 September 1884— —31 Augusti 1885, fördelade efter de skadades <i>yrke</i> och <i>kön</i> samt efter <i>skadans</i> <i>påföljd</i>	78.
» » 13. <i>Rekapitulation</i> af uppgifterna i tab. nr 12 angående af <i>arbetsgifvare</i> anmälda <i>olycksfall i arbetet</i> under året 1 September 1884—31 Augusti 1885, fördelade efter de skadades <i>yrke</i> och <i>kön</i> samt efter <i>skadans påföljd</i>	86.
» » 14. Af <i>kommunalnämnder</i> å landet och <i>magistrater</i> i städerna anmälda <i>olycksfall i</i> <i>arbetet</i> , under året 1 September 1884—31 Augusti 1885, fördelade efter de skadades <i>yrke</i> , <i>kön</i> och <i>ålder</i>	88.
» » 15. Af <i>kommunalnämnder</i> å landet och <i>magistrater</i> i städerna anmälda <i>olycksfall i</i> <i>arbetet</i> , under året 1 September 1884—31 Augusti 1885, fördelade efter de skadades <i>yrke</i> samt efter <i>skadans tillkomst</i>	90.
» » 16. Af <i>kommunalnämnder</i> å landet och <i>magistrater</i> i städerna anmälda <i>olycksfall i</i> <i>arbetet</i> , under året 1 September 1884—31 Augusti 1885, fördelade efter de skadades <i>yrke</i> samt efter <i>skadans beskaffenhet</i>	94.
» » 17. Af <i>kommunalnämnder</i> å landet och <i>magistrater</i> i städerna anmälda <i>olycksfall i</i> <i>arbetet</i> , under året 1 September 1884—31 Augusti 1885, fördelade efter <i>ska-</i> <i>dans tillkomst</i> samt efter <i>dess beskaffenhet</i>	96.
» » 18. Af <i>kommunalnämnder</i> å landet och <i>magistrater</i> i städerna anmälda <i>olycksfall i</i> <i>arbetet</i> , under året 1 September 1884—31 Augusti 1885, fördelade efter de skadades <i>yrke</i> och <i>kön</i> samt efter <i>skadans påföljd</i>	100.
» » 19. Af <i>arbetsgifvare</i> samt <i>kommunalnämnder</i> å landet och <i>magistrater</i> i städerna an- mälda <i>olycksfall i arbetet</i> , under året 1 September 1884—31 Augusti 1885, i <i>sammandrag</i>	102.
» » 20. Af <i>läkare</i> anmälda <i>olycksfall i arbetet</i> , efter hvilka vård å sjukhus åtnjutits un- der året 1 September 1884—31 Augusti 1885, fördelade efter de skadades <i>yrke</i> , <i>kön</i> och <i>ålder</i>	103.
» » 21. Af <i>läkare</i> anmälda <i>olycksfall i arbetet</i> , efter hvilka vård å sjukhus åtnjutits un- der året 1 September 1884—31 Augusti 1885, fördelade efter de skadades <i>yrke</i> samt efter <i>skadans tillkomst</i>	104.
» » 22. Af <i>läkare</i> anmälda <i>olycksfall i arbetet</i> , efter hvilka vård å sjukhus åtnjutits un- der året 1 September 1884—31 Augusti 1885, fördelade efter de skadades <i>yrke</i> samt efter <i>skadans beskaffenhet</i>	108.
» » 23. Af <i>läkare</i> anmälda <i>olycksfall i arbetet</i> , efter hvilka vård å sjukhus åtnjutits un- der året 1 September 1884—31 Augusti 1885, fördelade efter <i>skadans till-</i> <i>komst</i> samt efter <i>dess beskaffenhet</i>	110.
» » 24. Af <i>läkare</i> anmälda <i>olycksfall i arbetet</i> , efter hvilka vård å sjukhus åtnjutits un- der året 1 September 1884—31 Augusti 1885, fördelade efter de skadades <i>yrke</i> och <i>kön</i> samt efter <i>skadans påföljd</i>	114.
» » 25. Af <i>arbetsgifvare</i> lemnade uppgifter om aflöningar under året 1 September 1884— —31 Augusti 1885	115.

TABLE DES MATIÈRES.

Introduction.

	Pages.
Procédé de l'enquête	1.
Tabl. A. Exploitations industrielles, etc., à l'égard desquelles il a été demandé aux chefs et patrons des renseignements sur le nombre de leur personnel et sur les accidents qui ont eu lieu pendant le semestre du 1 ^{er} Septembre 1884 au 28 Février 1885	8.
" B. Exploitations industrielles, etc., à l'égard desquelles il a été demandé aux chefs et patrons des renseignements sur le nombre de leur personnel et sur les accidents qui ont eu lieu pendant le semestre du 1 ^{er} Mars au 31 Août 1885	9.
Nombre des ouvriers par groupes de métiers	13.
Tabl. C. Tableau comparatif des données diverses sur le nombre des ouvriers répartis par groupes de métiers	16.
" D. Moyenne des ouvriers d'après les métiers, etc., pendant l'année du 1 ^{er} Septembre 1884 au 31 Août 1885	22.
Fréquence des accidents	24.
Fréquence des accidents d'après les métiers	26.
Tabl. E. Fréquence relative des accidents d'après les métiers	27.
Fréquence des accidents d'après le sexe	29.
" " " " l'âge	"
Tabl. F. Les victimes d'accidents réparties d'après l'âge	31.
Fréquence des accidents d'après les métiers selon des sources étrangères	32.
Tabl. G. Nombre des accidents parmi les ouvriers industriels en Allemagne	33.
" H. Nombre des accidents parmi les ouvriers en Autriche-Hongrie	34.
Les accidents répartis d'après leur origine	35.
Tabl. I. Les accidents répartis d'après leur origine, en chiffres relatifs	39.
Les accidents répartis d'après leur nature	41.
Tabl. K. Les accidents répartis d'après leur nature, en chiffres relatifs	44.
Les accidents répartis d'après leur origine et leur nature	46.
Les accidents répartis d'après leurs suites	49.
Tabl. L. Nombre relatif des accidents d'après leurs suites, suivant les renseignements fournis par les chefs et patrons, pour le semestre du 1 ^{er} Septembre 1884 au 28 Février 1885	56.
" M. Nombre relatif des accidents d'après leurs suites, suivant les renseignements fournis par les chefs et patrons, pour le semestre du 1 ^{er} Mars au 31 Août 1885	58.
" N. Nombre relatif des accidents d'après leurs suites, suivant les renseignements fournis par les chefs et patrons, pour l'année du 1 ^{er} Septembre 1884 au 31 Août 1885	60.
" O. Nombre relatif des accidents d'après leurs suites, suivant la statistique des accidents dans l'empire d'Allemagne en 1881	62.
Accidents d'après l'industrie ou la profession	65.
Accidents dans l'agriculture	"
" " l'industrie minière	66.

	Pages.
Accidents dans la métallurgie	67.
» » le travail des métaux	68.
» » l'industrie des machines	69.
» » l'exploitation des bois et l'industrie des scieries	71.
» » le travail du bois	72.
» » l'industrie céramique et la verrerie	»
» » l'industrie du bâtiment	73.
» » la fabrication des combustibles et des substances d'éclairage	74.
» » l'industrie chimique-technique	»
» » l'industrie textile	75.
» » les tanneries	76.
» » l'industrie du vêtement	»
» » l'industrie des denrées alimentaires et des denrées de luxe	»
» » l'industrie du papier	78.
» » les imprimeries	»
» parmi les marins	79.
» dans le transport par terre	80.
» parmi les employés inférieurs et ouvriers des administrations de l'État	81.
» » » » » » » » communales	82.
» dans l'armée	83.
» » la marine de guerre	»
Les salaires d'après les métiers et les professions	84.

Tableaux.

Tabl. n:o 1. <i>Accidents de travail</i> déclarés par les <i>chefs et patrons</i> , pendant le semestre du 1 ^{er} Septembre 1884 au 28 Février 1885, avec répartition d'après <i>l'industrie</i> ou la <i>profession</i> , le <i>sexe</i> et <i>l'âge</i> , et <i>moyenne</i> des <i>ouvriers occupés</i> pendant le même laps de temps	2.
» » 2. <i>Accidents de travail</i> déclarés par les <i>chefs et patrons</i> , pendant le semestre du 1 ^{er} Mars au 31 Août 1885, avec répartition d'après <i>l'industrie</i> ou la <i>profession</i> , le <i>sexe</i> et <i>l'âge</i> , et <i>moyenne</i> des <i>ouvriers occupés</i> pendant le même laps de temps	10.
» » 3. <i>Accidents de travail</i> déclarés par les <i>chefs et patrons</i> , pendant l'année du 1 ^{er} Septembre 1884 au 31 Août 1885, avec répartition d'après <i>l'industrie</i> ou la <i>profession</i> , le <i>sexe</i> et <i>l'âge</i> , et <i>moyenne</i> des <i>ouvriers occupés</i> pendant le même laps de temps	18.
» » 4. <i>Récapitulation</i> des données du Tabl. n:o 3, sur les <i>accidents de travail</i> déclarés par les <i>chefs et patrons</i> , pendant l'année du 1 ^{er} Septembre 1884 au 31 Août 1885, avec répartition d'après <i>l'industrie</i> ou la <i>profession</i> , le <i>sexe</i> et <i>l'âge</i> , et <i>moyenne</i> des <i>ouvriers occupés</i> pendant le même laps de temps	26
» » 5. <i>Accidents de travail</i> déclarés par les <i>chefs et patrons</i> , pendant l'année du 1 ^{er} Septembre 1884 au 31 Août 1885, avec répartition d'après <i>l'industrie</i> ou la <i>profession</i> , ainsi que d'après <i>l'origine de l'accident</i>	28.
» » 6. <i>Récapitulation</i> des données du Tabl. n:o 5, sur les <i>accidents de travail</i> déclarés par les <i>chefs et patrons</i> , pendant l'année du 1 ^{er} Septembre 1884 au 31 Août 1885, avec répartition d'après <i>l'industrie</i> ou la <i>profession</i> , ainsi que d'après <i>l'origine de l'accident</i>	44.

	Pages.
Tabl. n:o 7. <i>Accidents de travail</i> déclarés par les <i>chefs et patrons</i> , pendant l'année du 1 ^{er} Septembre 1884 au 31 Août 1885, avec répartition d'après <i>l'industrie</i> ou la <i>profession</i> , ainsi que d'après la <i>nature de l'accident</i>	48.
» » 8. <i>Récapitulation</i> des données du Tabl. n:o 7 sur les <i>accidents de travail</i> déclarés par les <i>chefs et patrons</i> , pendant l'année du 1 ^{er} Septembre 1884 au 31 Août 1885, avec répartition d'après <i>l'industrie</i> ou la <i>profession</i> , ainsi que d'après la <i>nature de l'accident</i>	56.
» » 9. <i>Accidents de travail</i> déclarés par les <i>chefs et patrons</i> , pendant l'année du 1 ^{er} Septembre 1884 au 31 Août 1885, avec répartition d'après <i>l'origine</i> et d'après la <i>nature de l'accident</i>	58.
» » 10. <i>Accidents de travail</i> déclarés par les <i>chefs et patrons</i> , pendant le semestre du 1 ^{er} Septembre 1884 au 28 Février 1885, avec répartition d'après <i>l'industrie</i> ou la <i>profession</i> , ainsi que d'après le <i>sexe</i> des victimes et les <i>suites de l'accident</i>	62.
» » 11. <i>Accidents de travail</i> déclarés par les <i>chefs et patrons</i> , pendant le semestre du 1 ^{er} Mars au 31 Août 1885, avec répartition d'après <i>l'industrie</i> ou la <i>profession</i> , ainsi que d'après le <i>sexe</i> des victimes et les <i>suites de l'accident</i>	70.
» » 12. <i>Accidents de travail</i> déclarés par les <i>chefs et patrons</i> , pendant l'année du 1 ^{er} Septembre 1884 au 31 Août 1885, avec répartition d'après <i>l'industrie</i> ou la <i>profession</i> , ainsi que d'après le <i>sexe</i> des victimes et les <i>suites de l'accident</i>	78.
» » 13. <i>Récapitulation</i> des données du Tabl. n:o 12 sur les <i>accidents de travail</i> déclarés par les <i>chefs et patrons</i> , pendant l'année du 1 ^{er} Septembre 1884 au 31 Août 1885, avec répartition d'après <i>l'industrie</i> ou la <i>profession</i> , ainsi que d'après le <i>sexe</i> des victimes et les <i>suites de l'accident</i>	86.
» » 14. <i>Accidents de travail</i> déclarés par les <i>conseils municipaux</i> des communes rurales et les <i>conseils échevinaux</i> des villes, pendant l'année du 1 ^{er} Septembre 1884 au 31 Août 1885, avec répartition d'après <i>l'industrie</i> ou la <i>profession</i> , le <i>sexe</i> et <i>l'âge</i>	88.
» » 15. <i>Accidents de travail</i> déclarés par les <i>conseils municipaux</i> des communes rurales et les <i>conseils échevinaux</i> des villes, pendant l'année du 1 ^{er} Septembre 1884 au 31 Août 1885, avec répartition d'après <i>l'industrie</i> ou la <i>profession</i> , et d'après <i>l'origine de l'accident</i>	90.
» » 16. <i>Accidents de travail</i> déclarés par les <i>conseils municipaux</i> des communes rurales et les <i>conseils échevinaux</i> des villes, pendant l'année du 1 ^{er} Septembre 1884 au 31 Août 1885, avec répartition d'après <i>l'industrie</i> ou la <i>profession</i> , et d'après la <i>nature de l'accident</i>	94.
» » 17. <i>Accidents de travail</i> déclarés par les <i>conseils municipaux</i> des communes rurales et par les <i>conseils échevinaux</i> des villes, pendant l'année du 1 ^{er} Septembre 1884 au 31 Août 1885, avec répartition d'après <i>l'origine</i> et la <i>nature de l'accident</i>	96.
» » 18. <i>Accidents de travail</i> déclarés par les <i>conseils municipaux</i> des communes rurales et par les <i>conseils échevinaux</i> des villes, pendant l'année du 1 ^{er} Septembre 1884 au 31 Août 1885, avec répartition d'après <i>l'industrie</i> ou la <i>profession</i> , ainsi que d'après le <i>sexe</i> des victimes et la <i>nature de l'accident</i>	100.
» » 19. <i>Récapitulation</i> des <i>accidents de travail</i> déclarés, pendant l'année du 1 ^{er} Septembre 1884 au 31 Août 1885, par les <i>chefs et patrons</i> , ainsi que par les <i>conseils municipaux</i> des communes rurales et les <i>conseils échevinaux</i> des villes	102.
» » 20. <i>Accidents de travail</i> déclarés par les <i>médecins</i> et ayant nécessité l'entrée à l'hôpital, pendant l'année du 1 ^{er} Septembre 1884 au 31 Août 1885, avec répartition d'après <i>l'industrie</i> ou la <i>profession</i> , le <i>sexe</i> et <i>l'âge</i>	103.

	Pages.
Tabl. n:o 21. <i>Accidents de travail</i> déclarés par les <i>médecins</i> et ayant nécessité l'entrée à l'hôpital, pendant l'année du 1 ^{er} Septembre 1884 au 31 Août 1885, avec répartition d'après <i>l'industrie</i> ou la <i>profession</i> , ainsi que d'après <i>l'origine de l'accident</i>	104.
» » 22. <i>Accidents de travail</i> déclarés par les <i>médecins</i> et ayant nécessité l'entrée à l'hôpital, pendant l'année du 1 ^{er} Septembre 1884 au 31 Août 1885, avec répartition d'après <i>l'industrie</i> ou la <i>profession</i> , ainsi que d'après la <i>nature de l'accident</i>	108.
» » 23. <i>Accidents de travail</i> déclarés par les <i>médecins</i> et ayant nécessité l'entrée à l'hôpital, pendant l'année du 1 ^{er} Septembre 1884 au 31 Août 1885, avec répartition d'après <i>l'origine</i> et la <i>nature de l'accident</i>	110.
» » 24. <i>Accidents de travail</i> déclarés par les <i>médecins</i> et ayant nécessité l'entrée à l'hôpital, pendant l'année du 1 ^{er} Septembre 1884 au 31 Août 1885, avec répartition d'après <i>l'industrie</i> ou la <i>profession</i> et le <i>sexe</i> , ainsi que d'après les <i>suites de l'accident</i>	114.
» » 25. Données statistiques fournies par les chefs et patrons sur le montant des salaires pendant l'année du 1 ^{er} Septembre 1884 au 31 Août 1885	115.

Rättelser:

Sid. 6, tabellafd. rad 14 nedifrån, står: konserveringsfabriker; läs: konservfabriker.
Sid. 14, » » » » » » » »
Sid. 44, » » 11 » » Beklädnadsindustri; » Beklädnads- och rengöringsindustri.
Sid. 48, » tabellhufvudet » ett blifvande men; » men.

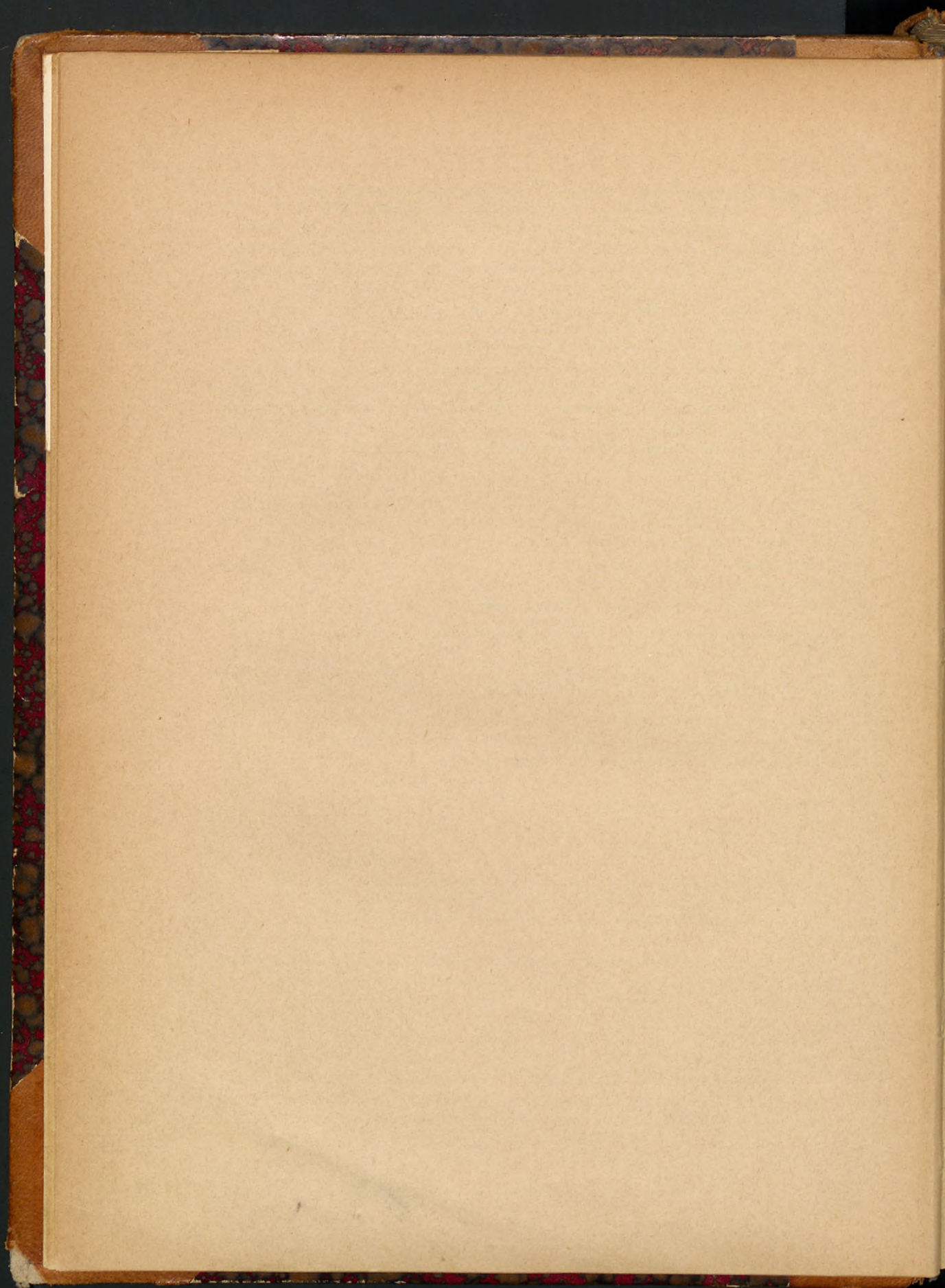

Inledning och öfversigt.

Primäruppgifternas insamlande.

I det uppdrag, som genom kungl. brevet den 3 oktober 1884 meddelades Arbetareförsäkringskomitén, har ingått att »utreda, om och i hvad mån åtgärder kunde finnas lämpliga för ordnande af förhållandet mellan arbetsgifvare och arbetare beträffande möjliga olycksfall i arbetet, och derefter afgifva de förslag, hvartill utredningen gäfve anledning.» Denna utredning har komitén ansett bland annat påkalla en särskild undersökning angående olycksfall i arbetet inom vårt land. De få uppgifter angående sådana olycksfall, som Sveriges officiella statistik erbjuder och hvilka återfinnas i Statistiska centralbyråns befolkningsstatistik bland de under rubriken »våldsamma dödsorsaker» uppgifna fall, i Kommersekollegiets berättelse rörande bergshandteringen samt i de berättelser, som afgifvas af Styrelsen för statens jernvägstrafik, Lotsstyrelsen och Medicinalstyrelsen, hafva nämligen icke varit af beskaffenhet att erbjuda komitén någon ledning. Icke heller har den utländska statistiken å detta område skäligen kunnat anses vara utan vidare tillämplig för Sverige, och den är äfven i och för sig af mindre betydelse med undantag af den undersökning, som år 1881 företogs för Tyska riket och omfattade augusti till och med november månader samma år.

Gången och omfattningen af den undersökning, komitén sålunda haft att företaga, har varit följande.

Komitén skulle helst hafva velat anordna undersökningen för ett helt år framåt, då anteckning om inträffande olycksfall omedelbart kunnat ske å de af komitén för ändamålet utsända blanketter, hvarigenom under förutsättning af erforderligt tillmötesgående fullständiga och noggranna uppgifter skulle hafva erhållits, åtminstone från de arbetsgifvare, till hvilka komitén vändt sig. För att likväl ej allt för mycket försena materialets insamlande fann komitén nödigt att inskränka denna undersökningstid till sex månader och, efter det nödiga anordningar hunnit träffas, bestämdes härtill tiden *1 mars—31 augusti 1885*.

Då emellertid inom en del industrier arbetet bedrifves i större omfattning eller företer en delvis annan karaktär under de tider af året, undersökningen sålunda icke skulle komma att afse, ansåg sig komitén äfven böra, såvidt möjligt vore, inhemta sådana för det halfår, som vid undersökningens företagande närmast gått till ända, eller för tiden *1 september 1884—28 februari 1885*, ehuru väl det kunde antagas, att resultatet af undersökningen för denna förflutna period ej skulle blifva lika tillförlitligt som för den efterföljande. I ett afseende har ock komitén alldeles afstått

från att infordra uppgifter för denna föregående period, nämligen beträffande de olycksfall, om hvilka meddelanden begärdes från magistraterna i rikets städer, enär bemälda myndigheter icke kunde antagas ega erforderlig kännedom om de under en förfluten tid inträffade olycksfall.

Undersökningen har först och främst sträckt sig till arbetare inom den fabriksmessigt drifna industrien och handtverken, jordbruket med dess binärningar, grufdriften, sjöfarten och transportrörelse till lands samt den offentliga förvaltningen. Den har vidare omfattat hos arbetsgifvare och i den offentliga förvaltningen anstälde arbetsförmän eller tjänstemän, såvida deras årliga löneförmåner icke uppgått till mer än 2,000 kronor; dock har i afseende å sjöfarten undersökningen gällt allt befäl utan afseende å dess löneförmåner. Slutligen hafva i undersökningen medtagits egare och brukare af mindre jordbruksfastigheter, i taxeringsvärde icke öfverstigande 10,000 kronor, samt mindre handverkare, emedan de till dessa båda kategorier hörande personer, ehuru icke anställda hos arbetsgifvare, likväl i ekonomiskt afseende närmast ansetts likställda med arbetare i inskränkt mening.

För uppgifternas erhållande har komitén förnämligast anlitat tvänne vägar.

Komitén har för det första i så vidsträckt omfattning som möjligt utsändt frågeformulär omedelbart till de *arbetsgifvare* inom industrien, jordbruket, sjöfarten och annan transportrörelse, om hvilka komitén kunnat erhålla kännedom med anlitande hufvudsakligen af de till Kommersekollegium från länsstyrelserna i riket inlemnade statistiska uppgifter angående fabriker, manufakturver och bergshandtering för år 1883, Sveriges handelskalender för åren 1883—1884, en af sågverksegarernes förening uppgjord s. k. märkbok samt adresskalendrarne för de län, för hvilka sådana varit att tillgå. Beträffande sjöfarten har för kännedom om befintliga rederier och fartyg lagts till grund Sveriges skeppslista för år 1883. För jernvägarne har rådfrågats »Matrikel öfver personalen vid Sveriges jernvägar 1884.» I afseende å personer, sysselsatta vid lots-, tull-, skogs-, fängvårds-, post- och telegrafförvaltningarna hafva vederbörande styrelser, hvilka här voro att anse såsom jemförlige med enskilde arbetsgifvare, anmodats lemna uppgifter.

Öfver de fabriker och andra industriella rörelser eller företag, om hvilka komitén på detta sätt erhöi kunskap, upplades för hvarje län efter städer och länsmansdistrikt ordnade liggare.

Komitén har för det andra, i fråga om olycksfall bland arbetare och vederlikar, hvarom uppgifter ej voro att förvänta från arbetsgifvare och nyssnämnda verk, anmodat vederbörande *magistrater* i städerna och *kommunalnämnder* å landet att lemna sådana. Hvad Stockholm angår, har dock komitén icke ansett sig kunna ifrågasätta att erhålla några dylika uppgifter, afseende kommunen i dess helhet.

De frågor angående hithörande olycksfall, som komitén till besvarande framstälde, angingo tiden för olycksfallet, närmare uppgifter om den, som deraf träffats, förloppet vid olyckshändelsen och påföljden för den skadade. Från arbetsgifvare och offentliga verk begärdes dessutom uppgifter om den anställda personalens storlek.

För besvarande af dessa frågor, hvilkas närmare lydelse inhemtas af nedanstående redogörelse för de utsända frågeformulärens innehåll, hafva med hänsyn till de olika perioder, uppgifterna skulle afse, och de skilda vägar, på hvilka de skulle insamlas, upprättats 7 särskilda frågeformulär.

Till arbetsgifvare inom industrien, jordbruket med dess binäringar, transportrörelse till lands, samt till statens verk utfärdades blanketterna nr 1 och 2, afseende den förre halfåret 1 september 1884—28 februari 1885 och den senare halfåret 1 mars—31 augusti 1885 samt i öfrigt af följande hufvudsakligen enahanda innehåll och lydelse:

A. Redogörelse för olycksfall, som träffat arbetare och tjenstemän

vid

under tiden 1 sept. 1884—28 febr. 1885 (1 mars—31 aug. 1885).

1	2	3	4	5	6	7	8	9
Månad och dag.	Den skadade personens			Förloppet af olycks- händelsen och den timade skadans beskaffenhet.	Döden.	Påföljd för den skadade.		
	yrke, närmare angifvet, samt ålder och kön.	födelse- år.	inkomst af arbete för dag vid den tid, skadan timade.			Oförmögenhet till arbete		under längre eller kortare tid: antal dagar.
			Kronor. ö.			för återstående lifstid:	fullständig.	

B. Antal arbetare och tjenstemän vid.....

	30 sept. (31 mars)	31 okt. (30 april)	30 nov. (31 maj)	31 dec. (30 juni)	31 jan. (31 juli)	28 febr. (31 aug.)
Minderåriga (under 18 år) {						
gossar.....						
flickor.....						
Äldre personer (öfver 18 år) {						
män.....						
qvinmor...						

För att tjena till efter rättelse vid olycksfallsuppgifternas införande i afdelningen A å blanketten voro å dess baksida upplysningar lemnade, hvarur må anföras:
med olycksfall förstås hvarje i arbetet inträffad skada, som medfört livets förlust eller större eller mindre oförmögenhet till arbete under längre eller kortare tid;
tjenstemän med mer än 2,000 kronors årlig inkomst, vare sig ensamt i kontant aflöning eller i förening med naturaförmåner af kost, bostad, vedbrand och annat, skola icke i redogörelsen inbegripas, hvaremot öfrige tjenstemän och samtliga arbetare utan afseende å deras löneförmåner deri upptagas;

Blanketternas senare del lydte i rubriken: *B) Antal befäl, besättning och andra å fartyget anställda personer*, och hade i öfrigt samma utseende som förut omtalade blanketter n:r 1 och 2 i enahanda delar.

Å blanketternas baksida voro, liksom å blanketterna n:r 1 och 2, anvisningar lemnade att tjena till ledning vid uppgifternas införande. Dessa anvisningar voro i tillämpliga delar lika lydande med de å blanketterna n:r 1 och 2, hvarjämte särskildt framhölls, det undersökningen gälde förutom befäl och besättning i egentlig mening äfven manliga och qvinliga uppappare samt andra å fartyget anställda personer.

Till *kommunalnämnderna* utsändes blanketterna n:r 3 och 4, afseende den förre halfåret 1 september 1884—28 februari 1885 och den senare halfåret 1 mars—31 augusti 1885, i öfrigt båda å framsidan af följande lydelse:

Redogörelse för olycksfall, som träffat arbetare, använda i handverk samt vid landtbruket och dess binärningar äfvensom handverkare samt egare och brukare af jordbruks- eller annan fastighet inom kommun

under tiden 1 sept. 1884—28 febr. 1885 (1 mars—31 aug. 1885).

1	2	3	4	5	6	7	8	9	10
Månad och dag.	Den skadade personens				Förloppet vid olyckshändelsen och den timade skadans beskaffenhet.	Påföljd för den skadade.			
	yrke närmare angifvet samt kön.		födelse- år.	inkomst af arbete för dag vid den tid, skadan timade; endast för de i kol. 2 upptagna.		Döden.	Oförmögenhet till arbete		
	Arbetare.	Handtverkare, egare och brukare af fastighet.					för återstående lifstid:		under längre eller kortare tid: antal dagar.
			fullständig.	delvis.					
			Kronor.	ö.					

Till *magistraterna* (utom Stockholms) afläts blankett n:r 7, omfattande tiden 1 mars—31 augusti 1885 och af enahanda lydelse med n:r 3 och 4, utom det att kol. 3 gälde endast handverkare, nämligen sådane som icke voro i arbete hos annan person.

För fullständigande och i viss mån kontrollerande af de uppgifter om olycksfall i arbetet, hvilka komitén förväntade från ofvannämnda arbetsgifvare och myndigheter, hafva dessutom genom en särskild blankett n:r 13 från *sjukhus, länslasarett* samt *armén* och *flottan* inforrats uppgifter angående för olycksfall vårdade personer. Å nämnda blankett, som omfattade hela undersökningsåret, 1 september 1884—31 augusti 1885, hade de särskilda kolumnerna följande innehåll:

Redogörelse angående personer, hvilka för olycksfall varit vårdade å
under tiden 1 sept. 1884—31 aug. 1885.

1	2	3	4	5	6	7	8	9
Månad och dag för intagningen.	Den skadade personens			Förloppet vid olyckshändelsen, om den inträffat under arbete eller tjänstgöring, samt den timade skadans beskaffenhet.	Döden.	Påföljd för den skadade.		
	namn och yrke.	bostad eller fabrik, verkstad etc., der han varit sysselsatt.	födelse-år.			Oförmögenhet till arbete		
						för återstående lifstid:		under längre eller kortare tid: antal dagar.
					fullständig.	delvis.		

I det komiténs cirkulär, som var blanketten bifogadt, begärdes meddelande om, huruvida de lemnade uppgifterna jemväl omfattade personer, hvilka erhållit endast tillfällig hjälp eller läkarevård, utan att hafva varit å vederbörande anstalt intagna, samt så vidt möjligt huruvida olyckshändelsen inträffat under arbete eller ej, hvilket senare borde uti kol. 5 angifvas.

Slutligen hafva äfven tidningarna blifvit rådfrågade beträffande timade olycksfall, ehuru endast för en tid af fyra månader, nämligen från och med den 1 juni till den 1 september 1885.

Vid blanketternas *spridande* och *insamlande* har komitéen förfarit på följande sätt:

Blanketterna n:r 1, 2, 5 och 6 sändes till Öfverståthållarembetet i Stockholm, vederbörande magistrater och kronolänsmän att af dem tillställas arbetsgifvarne och efter undersökningstidens slut, den 31 augusti 1885, genom samma myndigheters försorg till komitéen återsändas. Till styrelserna för statens verk och direktionerna för enskilda jernvägar och kanaler hafva blanketterna direkt öfversändts. *Blanketterna n:r 3 och 4* öfverskickades till kronolänsmännen, för att genom dem tillhandahållas kommunalnämnderna. *Blanketten n:r 7* sändes direkt till magistraterna, för att af dem besvaras, samt *blanketten n:r 13* till vederbörande läkare.

Hela antalet utsända blanketter n:r 1 och 2, hvarå uppgifter infordrades för af komitéen angifna rörelser, utgjorde af hvardera blanketten..... 12,367.

Genom hvardera af blanketterna 5 och 6 infordrades uppgift för 2,722 fartyg, deraf 528 ång- och 2,194 segelfartyg.

Utställda exemplar af *blanketterna n:r 3 och 4* motsvara för hvardera slaget kommunernas å landet antal, hvartill komma köpingar samt Haparanda stad, såsom lydande under landsrätt, eller tillsammans för hvardera blanketten..... 2,391.

Blanketten n:r 7 utgick till städerna med undantag af Haparanda i ett antal af 91.

Blanketten n:r 13 utsändes till 113 sjukhus och länslasarett, till samtliga 42 regementen och kårer äfvensom till flottans stationer i Stockholm och Karlskrona, eller tillhopa i ett antal exemplar af 157.

Antal exemplar af blanketterna 1—7 och 13, som utsändes till af komitéen uppgifna arbetsgifvare, myndigheter och läkare, utgjorde således tillhopa 35,208.

Men jemte det sålunda till Öfverståthållareembetet i Stockholm, magistraterna i öfriga städer samt kronolänsmännen exemplar af blanketterna n:r 1, 2, 5 och 6 öfverlemnades, å hvilka genom särskild påskrift fans angifvet, för hvilka de voro afsedda, bifogade komitén ett ytterligare antal exemplar af samma blanketter med begäran, att de måtte tillhandahållas andra inom vederbörande myndigheters distrikt möjligen befintliga fabriker, handtverkerier, större jordegendomar eller byggnadsföretag, skeppsrederier o. s. v. Hos magistraterna anhöll komitén härjemte att, om för vederbörande stads räkning drefves någon industriel inrättning, såsom t. ex. gasverk, vattenledning och dylikt, magistraten måtte äfven för den dervid använda personal införskaffa uppgifter enligt blanketterna n:r 1 och 2.

Jemte förenämnda blanketter aflät komitén till vederbörande myndigheter, directioner och läkare förklarande cirkulär, af hvilka de till kronolänsmännen ställda mera utförligt redogjorde för syftet med den af komitén föranstaltade undersökning och de till magistrater samt kommunalnämnder angåfvo, från hvilka arbetsgifvare inom kommunen särskilda uppgifter inforrats. På samma gång anhöll komitén uti skrifvelse till samtliga konungens befallningshafvande, deri redogjordes för de af komitén träffade ofvanberörda åtgärder, att konungens befallningshafvande ville egna sin uppmärksamhet åt saken och särskildt anmana vederbörande att behörigen fullgöra dem lemnade uppdrag.

Blanketterna n:r 1—7 utsändes i januari 1885 samt n:r 13 i augusti månad samma år, och innehöllo de förstnämnda förutom redan meddelade frågor och anvisningar anmodan, att för olycksfall, som timat före blanketternas mottagande, uppgift måtte införas omedelbart efter mottagandet, och för dem, som derefter timade, omedelbart efter olycksfallets inträffande; att uppgifterna om olycksfallens påföljd måtte införas på vederbörligt ställe, då utgången blefve känd, samt att för de olycksfall, hvilkas slutliga påföljd ännu icke visat sig den 31 augusti 1885, den sannolika utgången, så vidt den kunde förutses, måtte antecknas. Dessutom anhöll komitén hos vederbörande, att blanketterna för båda halfären efter senare halfårets utgång, den 31 augusti 1885, ofördröjligen måtte insändas.

Denna komiténs begäran blef ock så tillvida efterkommen, att från en stor del arbetsgifvare och öfriga redogörare uppgifter inflöto under de fyra sista månaderna af år 1885. Men då vid 1886 års början insändandet af äskade uppgifter syntes hafva upphört och svar ännu fattades för ett ganska betydligt antal blanketter, aflät komitén i januari månad sistnämnda år till samtliga länsstyrelserna förteckningar öfver de arbetsgifvare och andre, från hvilka uppgifter då ännu icke inkommit, med anhållan att genom länsstyrelsernas benägna medverkan erhålla de felande uppgifterna. Något senare afgingo särskilda påminnelser till vederbörande jernvägsdirektioner och läkare att aflemna resterande uppgifter. Arbetsgifvare inom Stockholms stad, hvilka icke inom behörig tid insändt de begärda uppgifterna, erhöilo med anledning af en komiténs skrifvelse till Öfverståthållareembetet genom detsamma anmaning att med dem inkomma.

I anledning af dessa påminnelser fick komitén efter hand mottaga de begärda uppgifterna så pass fullständigt, att, då efter utgången af augusti månad 1886 ytterligare meddelanden icke syntes vara att förvänta, bearbetningen af de lemnade uppgifterna kunde taga sin början. Af enstaka uppgifter, som derefter influtit, har komitén gjort den användning, som det då framskridna statistiska arbetet tillåtit.

Tab. litt. A. Antal rörelser, angående hvilka uppgift om personalens storlek och inträffade olycksfall under halfåret 1 September 1884—28 Februari 1885 från arbetsgifvare inforrats m. m.

1	2	3	4	5	6	7	8	9
	Rörelser, upptagna i komiténs liggare.							
	Antal rörelser, från hvilka uppgift inforrats.	Inkomna svar från				Uteblifna svar.	Inkomna svar i % af infortrade.	Andra rörelser, från hvilka uppgift erhållits.
		i gång varande.		ej i gång under half-året.	nedlagda.			
		Fullständiga svar.	Ofullständiga svar.					
A. Råämnens-, förädlings- och tillverkningsindustri	12,278	7,359	1,476	136	1,227	2,080	83	654
I. Jordbruk	1,829	1,346	202	—	—	281	85	129
II. Gruvdrift	157	98	13	—	25	21	87	3
III. Malmförädlingsindustri	634	361	19	8	145	101	84	3
IV. Metallindustri	227	127	4	—	34	62	73	24
V. Maskinindustri	302	202	9	4	20	67	78	13
VI. Skogsafverkning och sågverksrörelse	1,800	774	704	78	226	18	99	88
VII. Bearbetning af trävaror	136	65	14	1	11	45	67	33
VIII. Sten-, lergods- och glasindustri	842	483	102	18	113	126	85	29
IX. Byggnadsindustri	341	141	28	8	29	135	60	19
X. Tillverkning af bränsle- och belyningsämnen	81	50	2	6	12	11	86	6
XI. Kemisk-teknisk industri	706	401	60	1	68	176	75	32
XII. Textilindustri	265	165	1	1	27	71	73	25
XIII. Garfverier	911	574	84	2	65	186	80	29
XIV. Beklädnads- och rengöringsindustri	72	29	4	—	4	35	51	9
XV. Närings- och njutningsmedelsindustri	3,672	2,347	220	9	426	670	82	191
XVI. Pappersindustri	105	68	4	—	9	24	77	13
XVII. Tryckerier	198	128	6	—	13	51	74	8
B. Sjö- och landtransport	2,806	1,625	279	76	245	581	79	178
I. Sjöfarten	2,730	1,554	278	75	245	578	79	178
II. Jernvägstrafiken	76	71	1	1	—	3	96	—
C. Stats- och kommunalförvaltning	5	5	—	—	—	—	100	45
I. Statsförvaltning	5	5	—	—	—	—	100	—
II. Kommunalförvaltning	—	—	—	—	—	—	—	45
Samtliga yrkesgrenar	15,089	8,959	1,755	212	1,472	2,661	82	877

Tab. litt. B. Antal rörelser, angående hvilka uppgift om personalens storlek och inträffade olycksfall under halfåret 1 Mars—31 Augusti 1885 från arbetsgifvare infordrats m. m.

1	2	3	4	5	6	7	8	9
	Rörelser, upptagna i komiténs liggare.							
	Antal rörelser, från hvilka uppgift infordrats.	Inkomna svar från			Uteblifna svar.	Inkomna svar i % af infordrade.	Andra rörelser, från hvilka uppgift erhållits.	
		i gång varande.		ej i gång under halfåret.				
		Fullständiga svar.	Ofullständiga svar.					
				nedlagda.				
A. Råämnens-, förädlings- och tillverkningsindustri	12,278	7,764	1,052	62	1,233	2,167	82	625
I. Jordbruk	1,829	1,317	193	—	—	319	83	160
II. Gruvdrift	157	100	13	—	25	19	88	3
III. Malmförädlingsindustri	634	366	17	7	147	97	85	3
IV. Metallindustri	227	135	5	—	34	53	77	16
V. Maskinindustri	302	205	7	3	21	66	78	11
VI. Skogsafverkning och sågverksrörelse	1,800	1,058	383	16	226	117	94	116
VII. Bearbetning af trävaror	136	74	3	1	11	47	65	22
VIII. Sten-, lergods- och glasindustri	842	557	37	8	113	127	85	35
IX. Byggnadsindustri	341	141	26	4	32	138	60	22
X. Tillverkning af bränsle- och belysningsämnen	81	56	1	3	12	9	89	4
XI. Kemisk-teknisk industri	706	405	68	3	68	162	77	20
XII. Textilindustri	265	189	4	—	27	45	83	8
XIII. Garfverier	911	584	93	2	65	167	82	19
XIV. Beklädnads- och rengöringsindustri	72	35	3	—	4	30	58	6
XV. Närings- och njutningsmedelsindustri	3,672	2,346	193	15	426	692	81	163
XVI. Pappersindustri	105	68	3	—	9	25	76	12
XVII. Tryckerier	198	128	3	—	13	54	73	5
B. Sjö- och landtransport	2,806	1,741	189	31	258	587	79	178
I. Sjöfarten	2,730	1,670	188	31	258	583	79	178
II. Jernvägstrafiken	76	71	1	—	—	4	95	—
C. Stats- och kommunalförvaltning	5	5	—	—	—	—	100	46
I. Statsförvaltning	5	5	—	—	—	—	100	—
II. Kommunalförvaltning	—	—	—	—	—	—	—	46
Samtliga yrkesgrenar	15,089	9,510	1,241	93	1,491	2,754	82	849

Blanketter af n:r 1, 2, 5 och 6, enligt hvilka uppgifter infodrads från af komi- tén namngifna arbetsgifvare, styrelser och verk, hafva inkommit till nedanstående			
antal: af blanketten n:r 1 tillsammans	10,284	eller 83 proc.
» » » 2 »	10,196	» 82 »
» » » 5 »	2,144	» 79 »
» » » 6 »	2,139	» 79 »
» » » 3 »	2,296	» 96 »
» » » 4 »	2,297	» 96 »
» » » 7 »	69	» 77 »
» » » 13 »	145	» 92 »

Af samtliga infordrade blanketter n:r 1—7 samt 13 hafva
alltså inkommit 29,570 » 84 »

Dessutom hafva uppgifter inkommit å blanketter, som utfärdats såsom reserv-
blanketter och utan att vara ställda till vissa arbetsgifvare, till ett antal af 699 utaf
n:r 1, 671 utaf n:r 2, 178 utaf n:r 5 och 178 utaf n:r 6.

Antal utsända och inkomna blanketter n:r 1, 2, 5 och 6 för de olika industri-
grenarne m. m. framgår af å sidorna 8 och 9 införda tabeller litt. A och B.

Vid uppskattningen af procenten från arbetsgifvare och offentliga verk inkomna
svar hafva inräknats *alla* meddelanden från dem, som på något sätt låtit sig afhöra,
vare sig med fullständig redogörelse, då blankettens båda afdelningar A och B besvarats,
eller med ofullständig sådan, då endast blankettens ena del, med ett par enstaka undan-
tag afdelningen A, besvarats, eller ock slutligen då underrättelse meddelats, att rörelsen
vore nedlagd eller icke varit i gång under den i fråga varande perioden. Procenttalet
fullständigt afgifna svar angående i gång varande rörelser kan endast approximativt
angifvas, enär full kännedom icke kunnat vinnas om, huru många af de rörelser, om
hvilka uppgifter infodrads, verkligen drifvits under den afsedda tiden. Väl hafva i all-
mänhet vederbörande magistrater eller kronolänsmän vid blanketternas återställande
lemnats upplysning om, hvilka efterfrågade rörelser varit nedlagda eller ej i gång; men
stundom har intet svar alls afgifvits, såsom förhållandet varit med Rönö länsmans-
distrikt i Södermanlands län, omfattande 11 kommuner, derifrån icke någon blankett,
ej heller någon skrifvelse angående möjliga hinder för de äskade uppgifternas aflem-
nande blifvit komitéen tillstånd.

De felande blanketterna n:r 3 och 4 utgöra, såsom af förestående framgår, en
helt ringa del, och der de saknas, torde äfven detta för det mesta bero på en hos
några myndigheter undantagsvis förekommande försummelse att till vederbörande
överlemna eller från dem insamla blanketterna.

I fråga om blanketten n:r 7 må icke lemnas oanmärkt, att syftet med nämnda blan-
kett stundom synes hafva blifvit missuppfattadt och redogörelse af vissa myndigheter
afgifven i för inskränkt omfattning, i det att å blanketten antecknats, antingen att för
stadens räkning icke något arbete bedrifvits, eller att vid arbeten för stadens räkning
intet olycksfall inträffat. Enligt af komitéen lemnad anvisning skulle uppgifter i sist-
nämnda afseende meddelas å blankett n:r 2. Med blankett n:r 7 åsyftades deremot,
såsom å blanketten angafs och i bifogadt cirkulär närmare utvecklades, att erhålla
redogörelse för olycksfall bland de handverkare och arbetare inom staden, för hvilka
uppgifter genom deras arbetsgifvare ej skulle lemnas å blanketterna n:r 2 och 6.

Från 6 lasarett och sjukhus har blanketten n:r 13 icke återsändts. Att bland dessa befinnes »Allmänna och Sahlgrenska sjukhuset» i Göteborg, måste betraktas såsom en icke oväsentlig brist i materialets fullständighet. De regementen och kårer, från hvilka nämnda blankett icke inkommit, äro 6, nämligen: Svea lifgarde, Pontonierbataljonen, Jemtlands hästjägarekår samt Hallands, Vesternorrlands och Blekinge bataljoner.

Vid bedömandet af dessa primäruppgifters beskaffenhet må erinras, att af de myndigheter och personer, hvilka anmodats inkomma med uppgifter, endast arbetsgifvare och de offentliga myndigheter, hvilka i förhållande till sina underlydande äro jmförliga med arbetsgifvare, kunna anses ega all erforderlig kännedom rörande de omständigheter uppgifterna afse. I betraktande häraf och med fästadt afseende derpå, att det är första gången som en undersökning af förhanden varande art företages i vårt land, kan man anse det inkomna materialet såsom ganska tillfredsställande i fråga om såväl uppgifternas tillförlitlighet som rikhaltighet.

De mera nämnvärda brister, hvilka dock i vissa afseenden förefinnas hos materialet, komma att närmare belysas i sammanhang med den redogörelse för sifferuppgifterna i de upprättade tabellerna, som i det följande meddelas, och torde dervid framgå, att dessa brister ej äro af alltför stor betydelse.

Hvad beträffar materialets användning och anordning, torde äfven några allmänna anmärkningar böra förutskickas.

För vinnande af öfverskådlig het har det varit nödvändigt att klassificera de inkomna uppgifterna efter arten af de yrken, rörelser eller arbetsföretag de afse. En i alla afseenden tillfredsställande yrkesgruppering har den industriela statistiken ännu icke lyckats åstadkomma, och hur svårlöst uppgiften i sjelfva verket är, torde bland annat framgå deraf, att de i Kommersekollegiets årsberättelser om »fabriker och annat framgå deraf, att de i Kommersekollegiets årsberättelser om »fabriker och manufaktur» upptagna fabriker, verkstäder m. m. dyl. fortfarande äro uppställda i alfabetisk ordning, oaktadt en sådan osystematisk uppställning ej undgår den olägenheten att vara opraktisk, då det ingalunda alltid är lätt att der finna reda på alla till ett visst yrke hörande rörelser. Den enda systematiskt uppställda yrkesgruppering, vårt lands officiela statistik har att framvisa, återfinnes i den fördelning af befolkningen efter yrken och näringsfång, som Statistiska centralbyrån offentliggör i samband med redogörelserna för de hvar tionde år återkommande folkräkningarna. Att klassificera personer efter den verksamhet de utöfva är emellertid icke alltid det samma, som att ordna dem efter de fabriker, bruk o. s. v., hvarest de hafva sin utkomst, då ju en del rörelser förefinnas, hvilka inom sig innesluta flere skilda verksamhetsgrenar, och å andra sidan samma yrkesfärdighet kan finna användning vid i öfrigt rätt olika fabrikationer. Af detta och äfven andra skäl har Statistiska centralbyråns yrkesregister icke vid föreliggande redogörelse kunnat användas, utan har det syntts fördelaktigast att, i hvad den s. k. egentliga industrien rör, i hufvudsak följa den vid upprättandet af den tyska olycksfallsstatistiken *) begagnade och från yrkesräkningen i Tyskland år 1875 lånade uppställningen, helst derigenom möjlighet yppat sig till jmförelser med den tyska undersökningens resultat.

Vissa, delvis af olikheten emellan de industriela förhållandena i Sverige och

*) Monatshefte zur Statistik des Deutschen Reichs 1882, Ergänzungsheft; Die Unfallsstatistik des Deutschen Reichs nach der Aufnahme vom Jahre 1881, bearb. von T. Bödiker.

Tyskland föranledda, ändringar hafva dock ansetts nödiga. I några fall hafva de i den tyska statistiken upptagna grupperna delats i två. Sålunda hafva pappers- och läderindustrierna åtskilts, såsom varande alltför olikartade för att lämpligen sammanföras. Med anledning af sågverksrörelsens alldeles särskilda betydelse för vårt land hafva sågverken skilts från öfriga yrken för bearbetning af trävaror och i stället sammanförts till en grupp med skogsafverkningsrörelsen och brädgårdarne. Likaså har äfven bergshandteringen fördelats i grufdrift och malmförädling.

Att beträffande de till hvarje grupp hörande särskilda yrken icke samma fördelning som i den tyska statistiken kunnat iakttagas är naturligt, då industrien i Tyskland icke blott är vida större och af mer mångskiftande art, utan äfven arbetsfördelningen inom densamma vida längre drifven än inom vårt land, så att i följd häraf flere sjelfständiga verksamhetsgrenar der förekomma, hvilka hos oss alldeles icke eller endast i förening med annan rörelse idkas.

Om än alltså materialets beskaffenhet icke medgifvit en i allo lika uppställning med den i den tyska statistiken använda, så läggas härigenom likväl icke några nämnvärda hinder i vägen för anställande af jemförelser emellan den svenska och den nyssnämnda statistikens resultat, enär, trots den i vissa afseenden bristande öfverensstämmelsen, motsvarande grupper hufvudinnehåll är detsamma. I sammanhang med det nu sagda må dock nämnas, att i ett fåtal mindre viktiga fall yrkesgrenar, som i den tyska statistiken räknats till en grupp, i den svenska räknats till en annan.

Till hufvudgruppen A, omfattande råämnens-, förädlings- och tillverkningsindustrien, har förutom den s. k. egentliga industrien äfven förts jordbruket, i den mån detsamma varit föremål för ifrågavarande undersökning.

Öfriga hufvudgrupper äro B, sjö- och landtransport samt handel; C, stats- och kommunalförvaltning samt D, öfriga.

Vidkommande dessa hufvudgrupper bör märkas, att under B inordnats såväl lotsverket som statens jernvägar, hvilka från annan synpunkt skulle kunna förläggas till hufvudgruppen C. Hvad den i hufvudgruppen D förekommande tjenstehjonsklassen angår, så utgöres den af drängar, pigor och andra sådana personer i *städerna*, enär det med afseende på landsbygden icke varit möjligt att skilja tjenstehjon i egentlig bemärkelse från jordbruksarbetare.

I sin helhet ter sig yrkesgrupperingen sålunda:

A. *Råämnens-, förädlings- och tillverkningsindustri*: I jordbruk, II grufdrift, III malmförädlingsindustri, IV metallindustri, V maskinindustri, VI skogsafverkning och sågverksrörelse, VII bearbetning af trävaror, VIII sten-, lergods- och glasindustri, IX byggnadsindustri, X tillverkning af bränsle- och belysningsämnen, XI kemisk-teknisk industri, XII textil industri, XIII garfverier, XIV beklädnads- och rengöringsindustri, XV närings- och njutningsmedelsindustri, XVI pappersindustri, XVII tryckerier;

B. *Sjö- och landtransport*: I sjöfart, II landtransport, III handel;

C. *Stats- och kommunalförvaltning*: I statsförvaltningen (med undantag af armén och flottan), II kommunalförvaltningen, III armén, IV flottan; samt

D. *Öfriga*: I tjenstehjon, II utan uppgifvet yrke eller bestämd anställning.

Med afseende på de skilda yrken, som höra under hvarje grupp, hänvisas till tabellafdelningen.

De synpunkter, ur hvilka samtliga inkomna uppgifter bearbetats, äro följande: olycksfallens fördelning efter desammas tillkomst, den tillfogade skadans art samt olycksfallens slutliga påföljd eller inverkan på den skadades arbetsförmåga. Derjemte hafva de upplysningar angående de skadades aflöningsförmåner, som af arbetsgifvare meddelats, lagts till grund för en statistik öfver aflöningsförhållandena inom olika yrken.

För hvar och en af de ur dessa synpunkter upprättade tabeller skall på vederbörligt ställe redogörelse lemnas.

Antalet arbetare inom olika yrkesgrupper.

Tabellerna n:r 1—4 afse i främsta rummet att lemna en redogörelse för antalet personer inom olika yrken, rörande hvilka uppgifter erhållits från arbetsgifvare.

Af de fyra tabellerna omfattar den första halfårsperioden 1 september 1884—28 januari 1885, den andra det derpå följande halfåret 1 mars 1885—31 augusti 1885 samt den tredje de båda halfåren tillsammans. Såsom rubriken på den fjerdatabellen angifver, utgör densamma endast en rekapitulation af uppgifterna i den tredje. Med undantag af att tabell n:r 4 endast lemna uppgift för yrkesgrupper är de fyra tabellernas uppställning i öfrigt lika.

Sedan i kol. 2 redogjorts för antalet arbetsgifvare, från hvilka uppgifter erhållits, följer i kol. 3—16 en klassificering af arbetsgifvarne med hänsyn till den arbetsstyrka, som af dem drifna rörelser i medeltal tagit i anspråk under den half- eller helårsperiod hvar och en af tabellerna afser. Derpå följande kolumner 17—21 lemna uppgift på hela antalet arbetare i medeltal, män och qvinnor öfver och under 18 år, bland hvilka de af arbetsgifvarne anmälda olycksfallen timat.

I de till arbetsgifvarne utsända blanketterna begärdes, såsom i det föregående omförmälts, bland annat, uppgift om antalet sysselsatte arbetare vid slutet af hvarje månad under den tid blanketten afsåg. Genom att taga det aritmetiska medeltalet af de sålunda erhållna uppgifterna hafva de i kol. 3—21 förekommande uppgifter erhållits.

Beträffande särskildt de i kolumnerna 17—21 å tabellerna n:r 3 och 4 införda uppgifterna torde böra uppmärksammas följande. Då nämligen från åtskilliga arbetsgifvare uppgifter inkommit för blott ena halfårsperioden, har det, för att en jämförelse mellan antalet olycksfall och antalet arbetare skulle blifva möjlig, i sådana fall befunnits lämpligt att å de tabeller, som afse de båda halfårsperioderna gemensamt, reducera det uppgifna antalet af hos desse arbetsgifvare anstälde arbetare till hälften. Då deremot i kolumnerna 4, 6, 8, 10, 12, 14 och 16 såväl å tabellerna n:r 1 och 2 som å tabellerna n:r 3 och 4 angifves verkliga antalet sysselsatte arbetare, så uppkommer understundom en olikhet å sistnämnda tabeller mellan antalet arbetare enligt kol. 4—16 och enligt kol. 17—21.

I kolumnerna 22—26 lemnas slutligen å tabellerna n:r 1—4 en summarisk redogörelse för de inom hvarje yrke timade olycksfallen, fördelade med hänsyn till de skadades kön och ålder.

Antalet arbetare, rörande hvilka från arbetsgifvare inkommit uppgifter om inträffade olycksfall, uppgick under halfåret 1 september 1884—28 augusti 1885 till 206,280, under halfåret 1 mars 1885—31 augusti 1885 till 233,436 och följaktligen under hela observationsåret till i medeltal 219,858. Af sistnämnde antal tillhörde 186,775 eller 85 procent råämnes-, förädlings- och tillverkningsindustrien (deraf 54,014 jordbruket och 132,761 den egentliga industrien), 26,964 eller 12,3 procent sjö- och landtransportväsendet (deraf 11,873 sjöfarten och 15,091 jernvägstrafiken) samt 6,119 eller 2,7 procent stats- och kommunalförvaltningen (deraf 4,804 den förra och 1,315 den senare).

I hvad mån dessa uppgifter omfatta hela antalet inom de olika yrkena verkligt sysselsatte arbetare, är delvis ganska svårt att afgöra, beroende derpå att de officiella uppgifterna om sistnämnda antal i vissa fall äro ofullständiga eller hvarandra motsägande.

Vid de mera omfattande undersökningar rörande befolkningsförhållandena i riket, som Statistiska centralbyrån tid efter annan företager, egnas äfven uppmärksamhet åt frågan om befolkningens fördelning efter yrken, men då till grund för ifrågavarande yrkesfördelning ej finnes annat materiel än de af rikets presterskap till Centralbyrån insända utdragen ur de s. k. husförhörslängderna, med undantag endast för städerna Stockholm och Göteborg, för hvilka s. k. hushållslistor upprättas, och då de i dessa längder och listor förekommande upplysningar om yrke icke äro af den beskaffenhet, att en i allo tillfredsställande yrkesstatistik derpå kan grundas, kunna således de af Centralbyrån offentliggjorda uppgifterna om antalet personer sysselsatta inom de olika yrkena icke utan vidare användas. Statistiska centralbyrån har själf mer än en gång framhållit de brister, som förefinnas hos husförhörslängderna i nu ifrågavarande hänseende. I sin berättelse om befolkningsförhållandena i riket åren 1856—1860 yttrar byrån sålunda, bland annat, »att det ligger i sjelfva sakens natur, att vederbörande presterskap särdeles i folkrikare församlingar eller sådana, der en större rörlighet inom befolkningen eger rum, icke kan, äfven med det bästa nit för åstadkommande af en noggrann husförhörslängd, egna en tidsödande efterforskning åt hvarje församlingen tillhörande persons yrke och förvärfskällor». Härtill kommer, att husförhörslängden, såsom varande en nominativ förteckning å församlingens invånare, ordnade efter hushåll eller matlag, väl gifver upplysning om det familjeförhållande, hvaruti de uppräknade personerna stå till hvarandra, äfvensom deras ömsesidiga förhållande af husbonde och tjenare, men deremot endast undantagsvis gifver tillräcklig ledning för att afgöra, om familjemedlemmarne deltaga i utöfvandet af det yrke som finnes uppgifvet för hufadern, om hufadern utöfvar det uppgifna yrket såsom arbetsgifvare eller arbetare, samt om de såsom tjenare upptagna äro tjenare i detta ords vanliga mening eller jemväl deltaga i yrkesutöfvningen. De brister, som sålunda påpekats hos den af Statistiska centralbyrån verkställda yrkesfördelningen, vidlåda den dock icke i alla dess delar i lika hög grad; uppgifterna om den jordbruksidkande delen af befolkningen torde kunna anses i allmänhet ganska tillförlitliga, och detsamma gäller om uppgifterna rörande den del af befolkningen, som sysselsättes i den mera handverksmessigt bedrifna industrien; det är företrädesvis uppgifterna om den fabriksmessigt bedrifna industrien med dess många olika yrken, som äro bristfälliga, beroende detta derpå att för en stor del af den i fabrikerne sys-

selsatta personal hustörhörslängderna endast innehålla det allmänna uttrycket »arbetare» utan närmare uppgift om yrket.

Hvad åter angår de af Kommersekollegiet i dess årsberättelser offentliggjorda uppgifter om antalet arbetare inom olika yrken, torde de, som röra bergverks- och bruksrörelsen äfvensom flertalet öfriga verkligen mera fabriksmessigt bedrifna yrken, få anses ganska fullständiga, men i afseende å de s. k. handtverkerierna äro uppgifterna påtagligen alltför låga, och rörande vissa yrken, såsom t. ex. sågverk och qvarnar, saknas alla uppgifter uti ifrågavarande berättelser.

Då det emellertid icke blott för utrönandet af den relativa fullständighet, som kan tillerkännas de till komitén från industriidkare inkomna uppgifter, utan för komiténs arbeten i allmänhet måste anses önskligt att särskildt rörande antalet arbetare inom den egentliga industrien erhålla en antagligare uppgift än Centralbyråns och Kommersekollegiets berättelser *hvar för sig* kunna lemna, har komitén velat tillse, huruvida icke möjligen genom användande af vissa uppgifter från hvardera af dessa publikationer i förening med vissa af de till komitén inkomna uppgifter detta mål åtminstone tillnärmelsevis skulle kunna vinnas. Tabell litt. C (sid. 16 och 17) innehåller i kol. 2—4 för hvar och ett af de yrken, komitén räknat till den egentliga industrien, och som i den förut omförmälda af komitén uppgjorda yrkesgrupperingen förts under hufvudgruppen A, råämnens-, förädlings- och tillverkningsindustri, de uppgifter om antalet arbetare, som meddelas i Statistiska centralbyråns årsberättelse för 1880 (kol. 2), Kommersekollegiets berättelser för 1885 (kol. 3) och i komiténs tabell n:r 3, kolumnerna 4, 6, 8, 10, 12, 14 och 16 (kol. 4). Härvid bör anmärkas, att, då den af komitén uppgjorda yrkesgrupperingen ej är den samma, som återfinnes vare sig i Centralbyråns eller i Kommersekollegiets berättelser, har man sökt att så noga som möjligt inpassa de på de olika ställena förekommande uppgifter, af hvilket förfaringsätt likväl icke torde vara att befara någon större olägenhet.

Hela antalet yrkesutöfvare inom sågverksrörelsen, grufvbrytningen och tillverkningsindustrien är enligt Centralbyråns nyssnämnda berättelse 173,242; af detta antal har det emellertid icke ansetts lämpligt att medräkna 2,100 jägmästare och skogvaktare samt 6,418 arbetsgifvare och tjänstemän inom den större industrien. Deremot hafva medräknats dels 546 drängar hos smeder och 181 drängar hos slagtare, hvilka af Centralbyrån icke upptagas som yrkesutöfvare, utan som tjänstehjon, oaktadt Centralbyrån själf antager dem till största delen snarare vara att anse som biträden i yrket, dels 137,660 arbetare af obestämdt slag. På sådant sätt har komitén kommit till den summa 303,111, hvarmed kol. 2 slutar.

Kolumn 3 slutar å en summa af 156,906, motsvarande dels 28,846 arbetare, sysselsatta vid grufvdrift och malmförädlingsindustri (Kommersekollegiets berättelse om bergshandteringen), dels 72,980 arbetare vid fabriker, dels ock 55,080 idkare af eller arbetare i handtverk och vissa andra dermed jemförliga näringar (Kommersekollegiets berättelse om fabriker och manufaktur). I kolumn 5 återfinnas samma uppgifter med afdrag i hvarje förekommande fall af antalet idkare af handtverk samt deras arbetare, sådant detta antal angifves i Kommersekollegiets nyssnämnda berättelse, varande sålunda skilnaden emellan summorna i kolumn 5 och kolumn 3 just lika med hela antalet handtverkare jemte biträden enligt Kommersekollegiets berättelse. Kolumnerna 4 och 6 redogöra för arbetareantalet enligt de till komitén inkomna uppgifter, och är

Tab. litt. C. Sammanställning af olika uppgifter om antalet arbetare inom olika yrkesgrupper.

1	2					3		4		5		6		
	Antal arbetare.					Befolkn.-statistik år 1880.		Kom.-koll. berättelser år 1885.		Arb.-förs.-komiténs uppgifter.		Deraf inom den fabriksmessigt bedrifna industrien.		
						Kom.-koll. berättelser år 1885.		Arb.-förs.-komiténs uppgifter.		Kom.-koll. berättelser år 1885.		Arb.-förs.-komiténs uppgifter.		
Grufdrift:														
Malmgrufvor														
Stenkolsgrufvor														
Marmor- och kalkstensbrott														
					18,572									
Malmförädlingsindustri:														
Jernbruk														
Öfriga malmförädlingsverk														
Metallindustri:														
Fabriker för guld- och silfvervaror o. dyl.														
Zink- och gelbgjutier o. dyl.														
Kopparsmidesverkstäder														
Bleckslagerier														
Plåtslagerier														
Smedjor														
Manufaktursmidesfabriker														
Öfriga hithörande rörelser														
Maskinindustri:														
Mekaniska verkstäder och gjuterier														
Skeppsbyggerier o. dyl.														
Flottans varf														
Vagnmakerier														
Vapen- och symaskinsfabriker														
Instrumentmakerier och urfabriker														
Skogsafverkning och sågverksrörelse:														
Skogsafverkning och timmerflottning														
Sågverk														
Brädgårdar														
Bearbetning af trävaror:														
Snickerier och hyflerier														
Tunnbinderier														
Svarfverier														
Bobin-, skoppliggs- och korkfabriker														
Piano- och orgelfabriker														
Korgmakerier														
Kard- och borstfabriker														
Öfriga hithörande rörelser														
Sten-, lergods- och glasindustri:														
Stenhuggerier och polerverk														
Kalkbruk och cementfabriker														
Tegelslagerier														
Kakel- och stenkärlsfabriker														
Porslinsfabriker														
Glasbruk														
Öfriga hithörande rörelser														
Byggnadsindustri:														
Husbyggnader o. dyl.														
Målare- och glasmästareverkstäder o. dyl.														
Skorstensfejerier														

1) I befolkningsstatistiken för år 1880 finnas visserligen upptagna 576 »Kronohandverkare» i gruppen kyrko-, stats- och kommunalförvaltning samt landt- och sjöförsvaret, men huru många af dessa som äro varfsarbetare är ej angifvet.

2) Brädgårdsarbetare äro i 1880 års befolkningsstatistik inräknade bland de 1,271 stadsbud, bärare o. d., som der finnas upptagna i gruppen: handel, sjöfart och landtransport.

Tab. litt. C. (Forts.) Antalet arbetare inom olika yrkesgrupper.

1	2			3		4		5		6	
	Antal arbetare.						Deraf inom den fabriksmessigt bedrifna industrien.				
	Befolkn.-statistik år 1880.	Kom.-koll. berättelser år 1885.	Arb.-förs.-komiténs uppgifter.	Kom.-koll. berättelser år 1885.	Arb.-förs.-komiténs uppgifter.						
Byggnadsindustri (forts.):											
Väg- och gatulägningsarbeten			—	2,187	—	2,187					
Jernvägsbyggnader			—	4,795	—	4,795					
Hamn- och kanaliseringsarbeten			—	655	—	655					
Sjösänkings- och afdkningsarbeten			—	1,237	—	1,237					
Industri för bränsle- och belysningsämnen:											
Ljusfabriker	—	178	179	178	179						
Oljeslagerier	—	160	220	160	220						
Kol- och torffabriker	—	—	121	—	121						
Gasverk	356	609	663	609	663						
Kemisk-teknisk industri:											
Färgerier och blekerier	1,330	1,862	1,354	1,493	784						
Tvål- och såpfabriker	—	179	327	179	327						
Tändsticksfabriker	278	5,212	4,292	5,212	4,292						
Sprängämnesfabriker o. dyl.	—	165	384	165	384						
Benmjölsfabriker	—	73	393	73	393						
Öfriga kemisk-tekniska fabriker	237	1,046	454	1,046	454						
Textilindustri:											
Spinnerier och väfverier	3,574	14,945	14,054	14,945	14,054						
Repslagerier och snörmakerier	707	714	80	133	57						
Garverier o. dyl.	2,794	3,122	1,972	1,664	561						
Beklädnads- och rengöringsindustri:											
Skrädderier och skjortfabriker	24,093	7,310	461	392	429						
Möss- och hattfabriker	22,468	8,999	100	90	85						
Skofabriker och sadelmakerier	298	562	233	365	223						
Handskmakerier	2,247	—	233	—	233						
Tvätt- och badinrättningar	276	130	—	—	—						
Öfriga hithörande rörelser	—	—	—	—	—						
Näringsmedelsindustri:											
Mjölqvarnar	4,792	—	4,658	—	4,658						
Bagerier, konditorier o. dyl.	4,121	5,243	477	27	433						
Sockers- och chokladfabriker	464	1,657	1,722	1,657	1,722						
Mejerier	— ²⁾	—	817	—	817						
Slakterier	1,611	1,525	155	—	146						
Salterier och konservfabriker	—	6	138	6	138						
Bryggerier	1,163	3,820	2,963	2,990	2,963						
Mineralvattenfabriker	—	—	216	—	216						
Mineralvattenfabriker	45	123	1,003	123	1,003						
Brännerier och ättikfabriker	996	2,966	2,747	2,966	2,747						
Tobaksfabriker	—	62	—	62	—						
Öfriga hithörande rörelser	—	—	—	—	—						
Pappersindustri:											
Pappersmassfabriker	997	1,532	1,481	1,532	1,481						
Pappersbruk	—	3,213	2,701	3,213	2,701						
Tapetfabriker	29	157	168	157	168						
Bokbinderier o. dyl.	1,136	1,233	234	122	222						
Tryckerier:											
Boktryckerier	1,388	2,480	2,400	—	2,400						
Litografiska anstalter	274	917	472	740	472						
Öfriga hithörande inrättningar	8	20	—	20	—						
Öfriga hithörande inrättningar	333	753	—	186	—						
Ej här specificerad industri											
Fabriksarbetare, maskinister, gesäller o. d. utan närmare angivet yrke	5,431	—	—	—	—						
Arbetare af obestämdt slag	137,660	—	—	—	—						
Summa	303,111	156,906	136,544	101,826	133,861						

¹⁾ Jernvägsarbetare ingå till ett antal af 1,097 bland de 137,660 »arbetare af obestämdt slag», som finnas upptagna på sista raden.

²⁾ Mejerister jemte ladugårdsbiträden äro i befolkningsstatistiken till ett antal af 2,304 upptagna bland idkare af jordbruk.

dervid beträffande uppgifterna i kol. 6 att märka, att i fråga om följande yrken, nämligen fabriker för guld- och silfvervaror, zink- och gelbgjuterier, kopparsmidesverkstäder, bleck- och plåtslagerier, smedjor, vagnmakerier, instrumentmakerier, snickerier, korgmakerier, kakel- och stenkärslfabriker, målare- och glasmästareverkstäder, skorstenstejerier, färgerier, repslagerier, garfverier, skradderier, möss- och hattfabriker, skofabriker och sadelmakerier, handskmakerier, bagerier, slagterier samt bokbinderier, endast de rörelser, som uppgifvits sysselsätta minst tio arbetare, räknats tillhöra den fabriksmessigt drifna industrien; beträffande öfriga yrken hafva deremot alla rörelser dit hänförts.

Denna fördelning af de olika rörelserna på fabriksmessigt drifven industri och handverk är naturligtvis godtycklig och utan någon större betydelse. Emellertid står för närvarande någon bättre ej att erhålla, och den här vidtagna torde lemna åtminstone någon föreställning om antalet arbetare i storindustriens tjänst.

I nedanstående tabell finnes antalet arbetare i de olika yrkesgrenarna sammanfördt, detta antal i enlighet med Kommersekollegiets eller Arbetareförsäkringskomiténs uppgifter, allt efter som den ena eller den andra källan gifvit ett större antal.

1	2	3	1	2	3
	Antal arbetare.	Uppgiftskälla.		Antal arbetare.	Uppgiftskälla.
Grufndrift och malmförädlingsindustri	28,846	K.-k.	Skogsafverkning och sågverksrörelse:		
Metallindustri:			Skogsafverkning o. timmerflottning	770	A.-f.-k.
Fabriker för guld- o. silfverarb. o. dyl.	354	K.-k.	Sågverk.....	16,347	A.-f.-k.
Zink- och gelbgjuterier o. dyl.	438	K.-k.	Brädgårdar	971	A.-f.-k.
Bleckslagerier	319	A.-f.-k.	Summa	18,088	
Plåtslagerier.....	104	A.-f.-k.			
Smedjor.....	297	K.-k.	Bearbetning af trävaror:		
Manufaktursmidesfabriker	1,440	K.-k.	Snickerier och hyfterier.....	2,461	K.-k.
Öfriga hithörande rörelser	19	K.-k.	Tunnbinderier	208	K.-k.
Summa	2,971		Bobin-, skopliggs- och korkfabriker	820	K.-k.
			Piano- och orgelfabriker	121	K.-k.
Maskinindustri:			Korgmakerier	17	K.-k.
Mekaniska verkstäder och gjuterier } 14,387	K.-k.		Kard- och borstfabriker.....	142	K.-k.
Skeppsbyggerier o. dyl.....			Öfriga hithörande rörelser	231	K.-k.
Flottans varf	1,566	A.-f.-k.	Summa	4,000	
Vagnmakerier	75	K.-k.			
Vapen- och symaskinsfabriker	835	A.-f.-k.	Sten-, lergods- och glasindustri:		
Instrumentmakerier och urfabriker	135	K.-k.	Stenhuggerier och polerverk.....	1,726	A.-f.-k.
Summa	16,998		Kalkbruk och cementfabriker	1,131	A.-f.-k.

1	2	3	1	2	3
	Antal arbetare.	Uppgiftskälla.		Antal arbetare.	Uppgiftskälla.
Sten-, lergods- och glasindustri (forts.):			Garfverier o. dyl.	1,664	K.-k.
Tegelslagerier	4,318	K.-k.	Beklädnads- och rengöringsindustri:		
Kakel- och stenkärlfabriker.....	999	A.-f.-k.	Skrädderier och skjortfabriker.....	429	A.-f.-k.
Porslinsfabriker	1,506	K.-k.	Möss- och hattfabriker		
Glasbruk	2,438	K.-k.	Skofabriker och sadelmakerier.....	90	K.-k.
Öfriga hithörande rörelser	18	K.-k.	Handskfabriker	365	K.-k.
Summa	12,136		Tvätt- och badinrättningar	233	A.-f.-k.
Byggnadsindustri:			Summa	1,117	
Husbyggnader o. dyl. *).....	8,043	B.-f.-s.	Näringsmedelsindustri:		
Målare- o. glasmästareverkst. o. dyl.	86	A.-f.-k.	Mjölqvarnar	4,658	A.-f.-k.
Skorstensfejerier	24	A.-f.-k.	Bagerier, konditorier o. dyl.	433	A.-f.-k.
Väg- och gatulägningsarbeten ...	2,187	A.-f.-k.	Socker- och chokladfabriker.....	1,722	A.-f.-k.
Jernvägsbyggnader	4,795	A.-f.-k.	Mejerier	817	A.-f.-k.
Hamn- och kanaliseringsarbeten ...	655	A.-f.-k.	Slagterier	146	A.-f.-k.
Sjösänkings- och afdikningsarbeten	1,237	A.-f.-k.	Salterier och konservfabriker	138	A.-f.-k.
Summa	17,027		Bryggerier	2,990	K.-k.
Industri för bränsle- och belysningsämnen:			Mineralvattenfabriker	216	A.-f.-k.
Ljusfabriker	179	A.-f.-k.	Brännerier och ättiksfabriker	1,003	A.-f.-k.
Oljeslagerier.....	220	A.-f.-k.	Tobaksfabriker.....	2,966	K.-k.
Kol- och torffabriker	121	A.-f.-k.	Öfriga hithörande rörelser	62	K.-k.
Gasverk.....	663	A.-f.-k.	Summa	15,151	
Summa	1,183		Pappersindustri:		
Kemisk-teknisk industri:			Pappersmassfabriker	1,532	K.-k.
Färgerier och blekerier	1,493	K.-k.	Pappersbruk	3,213	K.-k.
Tvål- och såpfabriker	327	A.-f.-k.	Tapetfabriker	168	A.-f.-k.
Tändsticksfabriker	5,212	K.-k.	Bokbinderier o. dyl.	222	A.-f.-k.
Sprängämnesfabriker o. dyl.....	384	A.-f.-k.	Summa	5,135	
Benmjölsfabriker	393	A.-f.-k.	Tryckerier:		
Öfriga kemisk-tekniska fabriker ...	1,046	K.-k.	Boktryckerier	2,400	A.-f.-k.
Summa	8,855		Litografiska anstalter.....	740	K.-k.
Textilindustri:			Öfriga hithörande rörelser	20	K.-k.
Spinnerier och väfverier	14,945	K.-k.	Summa	3,160	
Repslagerier och snörmakerier.....	133	K.-k.	Ej här specificerad industri..	186	K.-k.
Summa	15,078		Summa summarum	151,595	

*) För husbyggnader o. dyl. finnes ingen antaglig uppgift utom i befolkningsstatistiken. Kom.-koll. har ingen, och komiténs uppgifter omfatta i detta hänseende endast Stockholm.

Under det att i fråga om den jordbruksidkande delen af befolkningen de till komitén inkomna uppgifter från arbetsgifvare endast omfatta en liten del af densamma, beroende derpå att blanketter endast utsändts till idkare af större jordbruk, äro uppgifterna i fråga om den fabriksmessigt bedrifna industrien vida fullständigare. Då nemligen såsom synes minst 151,595 personer kunna antagas sysselsatta i den egentliga industrien, har komitén erhållit uppgift rörande 133,861, eller 88,3 procent. För beräkning af motsvarande procent i fråga om den icke fabriksmessigt bedrifna industrien har det tillgängliga materialet ansetts otillräckligt.

Tabell litt. D., sid. 22 och 23, angifver i kolumnerna 2—4 antalet arbetare i medeltal i hvarje rörelse under hvar och en af de båda halfårsperioderna äfvensom under hela året; i kolumnerna 5—11 angifves i relativa tal, huru många arbetsgifvare som sysselsätta mindre än 10 arbetare, 10—49, 50—99 o. s. v.; af kolumnerna 12—17 inhemtas slutligen, huru många af 100 arbetare inom samma yrke som äro sysselsatta i rörelser med mindre än 10 arbetare eller med 10 arbetare och deröfver, huru många som äro under 18 år eller 18 år och deröfver, samt huru många män och kvinnor. Man har här ansett tillräckligt att angifva medeltalet arbetare för samtliga till en yrkesgrupp hörande rörelser sammanräknade, om hvilka uppgifter inkommit, samt beträffande gruppernas underafdelningar för de yrken, för hvilka uppgifter inkommit rörande mera än en rörelse och minst 1,000 arbetare inom yrket. Till stats- och kommunalförvaltningen hörande verk och inrättningar, deri inbegripna lotsverket och statens jernvägar, hafva lemnats utom räkningen.

Hvad angår det antal arbetare i medeltal, som kommer på hvarje i gång varande rörelse, torde böra uppmärksammas, att, då det i kol. 4 uppgifna antalet för hela året understundom är lägre än någotdera af de i kolumnerna 2 och 3 angifna medeltalen, detta är beroende antingen derpå, att vissa rörelser icke varit i gång under båda halfårsperioderna eller ock att uppgifter inkommit endast för endera perioden.

Bland de olika yrkena hafva porslinsfabrikerna att förete det högsta antalet arbetare, med i medeltal för hela året 713, härefter komma stenkolsgrufvorna med i medeltal 242, jernvägsbyggnaderna med 241, tändsticksfabrikerna med 153, skeppsbyggerierna med 111, socker- och chokladfabrikerna med 108 samt de enskilda jernvägarne med i medeltal 96. Ringa medelarbetsstyrka hafva deremot följande rörelser att uppvisa, nämligen mjölkvarnar 2, garfverier 3 samt färgerier och segelfartyg 4. Med afseende på qvarnarne är dock att märka, att derest de som sysselsätta mindre än 10 arbetare lemnas utom räkningen, medeltalet för de öfriga 44 stiger till 23 arbetare. På samma sätt hafva sågverk med 10 arbetare och deröfver att uppvisa ett medeltal af 57 arbetare, under det att medeltalet, om alla sågverken tagas med i räkningen, utgör endast 14.

På hvar och en af samtliga de rörelser af olika slag, som tabell litt. D. omfattar, komma i medeltal 20 arbetare. Medeltalet för hela råämnens-, förädlings- och tillverkningsindustrien utgör 22 samt för transportväsendet 9. Tagas de rörelser, som bilda den egentliga industrien, för sig, d. v. s. hufvudgrupp A med afdrag af jordbruket, blir medeltalet arbetare för hvarje rörelse 19. Om bland nyssnämnda

rörelser särskildt tagas i betraktande de, som hafva 10 arbetare och deröfver, uppgår inom dem medeltalet arbetare till 63.

Någon nämnvärd skilnad emellan medeltalet arbetare under de båda olika half-åren visar sig endast i fråga om jernvägsbyggnader, tegelslagerier, socker- och chokladfabriker samt brännerier och ättiksfabriker. För jernvägsbyggnader och tegelslagerier är medelarbetsstyrkan större under den senare halfårsperioden, för socker- och chokladfabriker samt brännerier och ättiksfabriker deremot under den förra.

Den fördelning af arbetsgifvare, tillhörande samma yrkesgren, efter antalet sysselsatte arbetare, som återfinnes i kol. 5—11 af tabell litt. D, visar bland annat, att af samtliga arbetsgifvare 65·0 procent sysselsätta mindre än 10 arbetare. För rörelser inom den första hufvudgruppen är motsvarande procenttal 61·7. Frändrages jordbruket, så stiger detsamma till 73·0.

Emellertid bör anmärkas, att stor olikhet med afseende på arbetspersonalens storlek råder mellan rörelser tillhörande samma yrke. Sålunda finnes t. ex. en tändsticksfabrik, som sysselsätter endast 6 arbetare, och en annan, som har öfver 1,000 arbetare, och på nästan samma sätt förhåller sig med snart sagt alla mera betydande yrken.

Den tyska olycksfallsstatistiken erbjuder tillfälle till jmförelse i nu ifrågavarande hänseende mellan förhållandena inom den egentliga industrien i Sverige och i Tyskland; dervid framgår följande:

Sverige.		Tyskland.	
Rörelser med:	I % af hela antalet rörelser inom den egentliga industrien.	Rörelser med:	I % af hela antalet rörelser inom den egentliga industrien.
Mindre än 10 arbetare	72·84 %	Mindre än 11 arbetare	73·91 %
10—49 d:o	18·46 »	11—50 d:o	17·71 »
50—199 d:o	6·88 »	51—200 d:o	6·60 »
200—999 d:o	1·76 »	201—1,000 d:o	1·66 »
1,000 eller flere	0·06 »	1,000 eller flere	0·12 »
	100·00 %		100·00 %

Den fördelning af arbetarne, allt efter som de äro anstälde vid rörelser med mindre än 10 arbetare eller med 10 arbetare och deröfver, hvilken återfinnes i kol. 12 och 13 af tabell litt. D, visar att, ehuru de arbetsgifvare, som sysselsätta mindre än 10 arbetare, uppgå till 65·0 procent af samtliga arbetsgifvare, den arbetsstyrka, de sammanlagdt använda, ej utgör mer än 9·3 procent af hela antalet arbetare. För hela råämnes-, förädlings- och tillverkningsindustrien utgör motsvarande siffra 7·3 procent och för den egentliga industrien (d. v. s. med frånräknande af jordbruket) 10·3 procent.

Af kol. 14 och 15 å tabell litt. D inhemtas, att antalet arbetare under 18 år utgör 10·6 procent af hela antalet arbetare, rörande hvilka uppgifter ingått; för hela råämnes-, förädlings- och tillverkningsindustrien är siffran 11·2 procent, inom den egentliga industrien 10·3 procent. Enligt Kommersekollegiets berättelse om fabriker och manufak-

Tab. litt. D. Antal arbetare i medeltal i hvarje rörelse m. m. under året 1 September 1884—31 Augusti 1885.

	1																
	2	3	4	5	6	7	8	9	10	11	12	13	14	15	16	17	
A. Råämnets-, förädlings- och tillverkningsindustri	Antal arbetare i medeltal i hvarje rörelse under tiden			Af 100 arbetsgivare inom samma yrke sysselsätta nedanstående antal													
	$\frac{1}{3}$ 1884— $\frac{28}{3}$ 1885	$\frac{1}{3}$ 1885— $\frac{31}{3}$ 1885	$\frac{1}{3}$ 1884— $\frac{31}{3}$ 1885	mindre än 10	10—49	50—99	100—199	200—499	500—999	1000 eller fler	anställda vid rörelser med mindre än 10 arbet.	anställda vid rörelser med 10 arbet. o. deröfv.	under 18 år.	18 år och deröfv.	män.	kvinnor.	
I. Jordbruk (större egendomar å landet)	22	35	22	61.7	27.4	6.4	2.8	1.4	0.2	0.1	7.8	92.2	11.2	88.8	82.2	17.8	
II. Gruvdrift	69	77	74	9.6	69.6	16.5	3.6	0.6	0.1	—	1.5	98.5	13.1	86.9	75.1	24.9	
Deraf malnegrufvor	70	78	75	6.6	46.7	26.7	9.3	10.7	—	—	1.1	98.9	8.9	91.1	95.9	4.1	
” stenkolgrufvor	251	234	242	—	20.0	—	20.0	60.0	—	—	0.6	99.4	9.5	90.5	94.6	5.4	
III. Malmförädlingsindustri	54	54	54	20.2	47.8	18.4	8.0	5.1	0.5	—	1.8	98.2	8.3	91.7	99.6	0.4	
Deraf järnbruk	53	53	53	20.5	48.2	18.2	7.8	4.7	0.6	—	1.8	98.2	8.4	91.6	97.7	2.3	
” öfriga malmförädlingsverk	77	74	73	13.4	40.0	20.0	13.3	13.3	—	—	1.3	98.7	7.6	92.4	96.5	3.5	
IV. Metallindustri	17	17	17	60.3	30.5	7.9	1.3	—	—	—	15.5	84.5	13.9	86.1	93.6	6.4	
Deraf manufaktur-smidesfabriker	19	19	19	57.8	29.7	10.9	1.6	—	—	—	14.4	85.6	14.7	85.3	95.4	4.6	
V. Maskinindustri	72	73	72	29.5	38.0	15.0	8.1	8.1	0.4	0.9	2.1	97.9	4.7	95.3	99.4	0.6	
Deraf mekaniska verkstäder och gütier	64	64	63	28.0	39.1	16.8	8.7	6.2	0.6	0.6	2.2	97.8	5.9	94.1	99.1	0.9	
” skeppsbygget	114	115	111	25.6	37.2	11.6	9.3	14.0	—	2.3	1.3	98.7	2.3	97.7	100.0	—	
VI. Skogsafverkning och sågverksrörelse	15	18	15	76.8	15.2	4.2	2.7	1.1	—	—	10.5	89.5	11.1	88.9	95.1	4.9	
Deraf sågverk	14	17	14	78.3	14.4	3.9	2.5	0.9	—	—	11.6	88.4	11.6	88.4	94.8	5.2	
VII. Bearbetning af trävaror	30	31	30	37.0	49.0	8.0	3.0	3.0	—	—	5.9	94.1	10.2	89.8	94.7	5.3	
Deraf snickerier och hyflerier	34	36	34	30.8	53.8	9.2	3.1	3.1	—	—	4.7	95.3	9.8	90.2	98.4	1.6	
VIII. Sten-, lergods- och glasindustri	18	21	18	65.5	27.8	3.8	2.0	0.6	0.3	—	13.2	86.8	12.6	87.4	90.3	9.7	
Deraf stenhuggerier och polerverk	42	48	42	46.3	29.3	12.2	9.8	2.4	—	—	5.0	95.0	7.4	92.6	99.4	0.6	
” kalkbruk och cementfabriker	28	29	28	56.1	34.2	2.4	2.4	4.9	—	—	8.6	91.4	2.2	97.8	97.6	2.4	
” tegelstugor	7	13	9	73.1	24.6	1.6	0.7	—	—	—	28.6	71.4	11.9	88.1	92.6	7.4	
” kakel- och stenkärnfabriker	20	21	20	66.1	26.7	5.4	—	—	—	—	10.4	89.6	11.1	88.9	94.0	6.0	
” porslinsfabriker	714	713	713	—	—	—	—	—	100.0	—	—	—	—	—	—	—	
” glasbruk	50	48	48	5.9	61.7	20.6	11.8	—	—	—	2.5	97.5	25.7	74.3	95.0	5.0	

IX. Byggnadsindustri.....	44	72	57	38.0	44.1	3.9	7.8	3.4	2.2	0.6	3.4	96.6	1.3	98.7	99.0	1.0
Deraf husbyggnader o. dyl.....	36	44	38	20.7	58.6	10.3	6.9	3.5	—	—	3.2	96.8	2.7	97.3	93.8	6.2
» väg- och gatulägningsarbeten	51	63	51	25.6	60.4	4.7	2.3	4.7	2.3	—	3.4	96.6	0.7	99.3	99.2	0.8
» jernvägbyggnader	207	403	241	5.9	17.6	11.8	29.4	11.8	17.6	5.9	—	100.0	0.1	99.9	100.0	—
» sjösänkings- och afdkningsarbeten	17	25	22	53.6	39.3	—	7.1	—	—	—	10.3	89.7	1.4	98.6	99.8	0.2
X. Tillverkning af bränsle- och belysningsämnen	20	19	18	62.4	29.7	4.7	1.6	1.6	—	—	13.7	86.3	3.2	96.8	90.1	9.9
XI. Kemisk-teknisk industri.....	16	17	16	78.9	13.9	3.3	3.3	0.4	—	0.2	11.6	88.4	21.5	78.5	62.3	37.7
Deraf färgerier	4	5	4	91.5	6.8	1.4	0.3	—	—	—	42.1	57.9	7.8	92.2	82.8	17.2
» färdstiftsfabriker	157	156	153	3.6	21.4	21.4	42.9	7.1	—	3.6	0.1	99.9	29.8	70.2	55.9	44.1
XII. Textilindustri	70	72	71	42.5	24.2	10.1	10.6	11.1	1.5	—	2.4	97.6	20.2	79.8	36.6	63.4
Deraf spinnerier och väfverier.....	73	75	74	41.3	23.8	10.6	11.1	11.6	1.6	—	2.2	97.8	20.3	79.7	36.3	63.7
XIII. Garfverier	3	3	3	94.3	5.5	0.2	—	—	—	—	71.6	28.4	3.5	96.5	98.0	2.0
XIV. Beklädnads- och rengöringsindustri.....	25	26	25	34.1	53.7	4.9	7.3	—	—	—	6.9	93.1	9.0	91.0	49.6	50.4
XV. Närings- och njutningsmedelsindustri.....	6	5	5	90.6	7.9	0.9	0.5	0.1	—	—	38.1	61.9	7.9	92.1	77.7	22.3
Deraf mjölkvarmar	2	2	2	97.8	2.1	0.1	—	—	—	—	78.4	21.6	6.3	93.7	95.9	4.1
» socker- och chokladfabriker	121	85	108	18.7	37.5	6.3	18.7	12.5	6.3	—	0.9	99.1	3.6	96.4	87.5	12.5
» bryggerier	14	14	14	58.6	38.1	1.4	1.9	—	—	—	16.4	83.6	2.9	97.1	79.8	20.2
» brännerier och ättikfabriker.....	7	4	6	91.3	8.7	—	—	—	—	—	70.9	29.1	0.7	99.3	97.6	2.4
» tobaksfabriker	43	42	42	26.2	46.1	18.5	4.6	4.6	—	—	3.0	97.0	22.2	77.8	50.7	49.3
XVI. Pappersindustri	56	58	56	30.5	39.0	11.0	15.9	2.4	1.2	—	2.7	97.3	10.7	89.3	77.4	22.6
Deraf pappersmassfabriker	49	50	49	20.0	46.7	20.0	10.0	3.3	—	—	3.0	97.0	8.7	91.3	89.5	10.5
» pappersbruk	76	78	75	38.9	22.2	8.3	25.0	2.8	2.8	—	1.8	98.2	10.0	90.0	72.8	27.2
XVII. Tryckerier.....	21	21	21	48.6	44.8	4.4	—	2.2	—	—	12.3	87.7	24.3	75.7	85.3	14.7
Deraf boktryckerier	18	18	18	49.3	45.5	3.7	—	1.5	—	—	14.5	85.5	23.6	76.4	87.6	12.4
B. Sjö- och landtransport (statens jernvägar och lots- verket ej medräknade)	9	10	9	79.1	18.8	0.9	0.6	0.5	0.1	—	33.4	66.6	3.8	96.2	94.3	5.7
I. Sjöfart	5	7	6	81.5	18.3	—	0.1	0.1	—	—	53.3	46.7	5.1	94.9	93.7	6.3
Deraf ångfartyg.....	8	11	9	61.6	38.4	—	—	—	—	—	33.2	66.8	1.8	98.2	80.0	20.0
» segelfartyg	4	6	4	86.8	13.2	—	—	—	—	—	65.9	34.1	6.7	93.3	99.7	0.3
II. Enskilda jernvägar	95	97	96	12.7	32.4	23.9	15.5	14.1	1.4	—	0.8	99.2	1.8	98.2	95.1	4.9
Samtliga yrkesgrenar	19	21	20	65.0	25.8	5.4	2.4	1.2	0.2	—	9.9	90.1	10.6	89.4	83.2	16.8

turer år 1885 utgjorde antalet arbetare under 18 år närmare 13 procent af samtliga arbetare vid fabriker. Skilnaden torde i främsta rummet bero derpå, att komitén erhållit uppgifter från åtskilliga rörelser och arbetsföretag, der minderåriga endast föga användas, hvilka icke äro upptagna i den nyssnämnda berättelsen.

Bland yrken, der minderåriga i större antal användas, må framhållas: tändsticksfabriker 29·8 procent, glasbruk 25·7 procent, boktryckerier 23·6 procent, spinnerier och väfverier 20·3 procent samt porslinsfabriker 15·4 procent.

Med afseende på arbetarnes kön, kolumnerna 16 och 17, befinnes, att 16·8 procent voro qvinnor. Inom den egentliga industrien voro de qvinliga arbetarne nära 15 procent samt inom första hufvudgruppen i dess helhet 17·8 procent. Endast inom textilindustrien äro de qvinliga arbetarne afgjordt öfvervägande till antalet eller 63·4 procent. Inom beklädnadsindustrien och vid tobaksfabriker utgöra de hälften, resp. 50·4 och 49·3 procent, vid tändsticksfabriker 44·1 procent och vid porslinsfabriker 41·4 procent. Slutligen må nämnas, att af arbetare under 18 år äro 27·6 procent qvinnor, men af äldre arbetare endast 14·2 procent af qvinligt kön.

Olycksfallsfrekvensen.

Hela antalet af arbetsgifvare anmälda olycksfall i arbetet uppgick under året 1 September 1884—31 augusti 1885 till 3,471 (under första halfåret 1,467 och under andra halfåret 2,004); af kommunalnämnderna anmäldes för samma år 2,300 olycksfall i arbetet (under första halfåret 850 och under andra halfåret 1,450); af magistraterna hafva uppgifter endast infordrats för halfåret 1 mars 1885—31 augusti samma år, antalet anmälda fall under nämnda tid är 98.

Af läkare hafva anmälts 3,740 olycksfall i arbetet, efter hvilka vård å sjukhus åtnjutits under året 1 september 1884—31 augusti 1885.

Enär de från arbetsgifvare och kommunalnämnder för det första halfåret erhållna uppgifter antagligen icke äro grundade på några under halfårets lopp förda anteckningar, utan upprättats efteråt med tillhjälp endast af minnet, kan ifrågasättas, huruvida desamma ej äro i väsentlig mån ofullständigare än de, som lemnats för det andra halfåret. En undersökning rörande detta förhållande, om den än icke kan leda till ett synnerligen säkert resultat, synes därför önskvärd.

Hela antalet olycksfall utgjorde:

	$\frac{1}{9}$ 1884— $\frac{23}{2}$ 1885.	$\frac{1}{3}$ 1885— $\frac{31}{8}$ 1885.
anmälda af arbetsgifvare.....	1,467	2,004
» » kommunalnämnder	850	1,450.

Antalet anmälda fall under första halfåret understiger således icke obetydligt antalet anmälda fall under senare halfåret; särskildt gäller detta om kommunalnämndernas uppgifter, i det antalet fall under senare halfåret är 70·6 procent högre än under förra halfåret.

Det kan emellertid sättas i fråga, om ej den nu påvisade olikheten mellan de båda perioderna till en del beror derpå, att det absoluta antalet olycksfall under må-

naderna september—februari verkligen är lägre än under öfriga månader. De från läkarne erhållna förteckningar öfver å sjukhus vårdade personer, som efter olycksfall i arbetet der intagits under observationsåret, kunna måhända i någon mån tjena att belysa denna fråga. Af samtliga de utaf läkare anmälda 3,740 olycksfall i arbetet bör dock härvid hänsyn tagas endast till de 2,566 fall, som drabbat personer tillhörande yrken, om hvilka uppgifter inkommit från arbetsgifvare *). Af de vid dessa 2,566 olycksfall skadade personer intogos 1,207 under tiden 1 september 1884—28 februari 1885 och 1,359 under tiden 1 mars—31 augusti 1885. Under förutsättning att antalet å sjukhusen efter olycksfall i arbetet intagna personer under årets olika tider står i enahanda förhållande till hela antalet inträffade dylika fall, skulle af ofvan angifna siffror följa, att mot 100 olycksfall under månaderna mars—augusti svara endast 88:s under månaderna september—februari eller 11½ procent färre. De olikheter, som förefinnas mellan arbetsgifvarnes och kommunalnämndernas uppgifter för de båda halfären, skulle således under nämnda förutsättning till en del kunna tillskrivas den omständighet, att antalet inträffade olycksfall verkligen varit större under det ena halfåret än under det andra.

Antager man, att den olikhet, som visar sig mellan antalet olycksfall vårdade å sjukhusen under de båda halfären, äfven förefinnes mellan antalet af de olycksfall, som enligt uppgifterna från arbetsgifvare och kommunalnämnder inträffat under de båda halfären, samt att ofvanstående siffra (11½ procent) således äfven är tillämplig vid jmförelse i afseende å fullständighet mellan dessa senare uppgifter för de båda halfären, har man att minska uppgifterna för det senare halfåret med 11½ procent för att erhålla det sannolika antalet för första halfåret. På sådant sätt räknadt skulle man, derest uppgifterna för det senare halfåret äro fullständiga, för det förra halfåret rätteligen från arbetsgifvarne hafva erhållit uppgift om 1,780 olycksfall och från kommunalnämnderna om 1,288. En sammanställning mellan det sålunda beräknade och det uppgifna antalet skulle ådagalägga en ofullständighet af 17½ procent hos arbetsgifvarnes uppgifter och af 34½ procent hos kommunalnämndernas. Betydelsen af denna ofullständighet torde dock icke böra uppskattas alltför högt, enär antagligen de flesta under första halfåret inträffade olycksfall, rörande hvilka uppgifter icke inkommit, utgöras af lindrigare sådana. Det torde få anses ligga i sakens natur, att de, som haft att lemna uppgifter angående en förfluten tid, dervid jmförelsevis lätt erinrat sig de svårare olycksfallen, men deremot i brist på förda anteckningar lätt nog kunnat förbise de lindrigare fallen, hvilka utgöra det stora flertalet. Någon synnerligt väsentlig olikhet i användbarhet mellan uppgifterna för de båda halfären synes således icke vara att befara, och har man därför ansett sig kunna i det följande helt enkelt sammanslå uppgifterna för de båda halfären.

*) Af de 1,174 fall, som frånräknats, komma 12 på hufvudgruppen B III Handel, 731 på hufvudgruppen C III och IV Armén och Flottan samt 431 på hufvudgruppen D.

Olycksfallsfrekvensen inom olika yrken.

Med afseende på olycksfallens fördelning efter den skadades yrke angifver nedanstående sammanställning de hufvudsakliga resultaten af siffrorna i tabellerna n:r 4, 14, 19 och 20.

1.	2.	3.	4.	5.
	Antal olycksfall anmälda af			
	Arbetsgivare.	Kommunalnämnder och magistrater.	Arbetsgivare, kommunalnämnder och magistrater.	Läkare.
Jordbruk	481	1,838	2,319	1,334
Egentlig industri	2,372	520	2,892	1,047
Sjöfart	157	12	169	53
Landtransport	383	28	411	102
Handel	—	—	—	12
Statsförvaltning (armén och flottan undantagna)	31	—	31	17
Kommunalförvaltning	47	—	47	13
Armén och flottan	—	—	—	731
Tjenstehjon	—	—	—	88
Utan uppgifvet yrke	—	—	—	343
Samtliga yrkesgrenar	3,471	2,398	5,869	3,740

För bedömandet af olycksfallens relativa frekvens inom olika yrken lemna endast de af arbetsgivare insända uppgifterna ett användbart material, enär man af de kommunala myndigheternas uppgifter icke erhåller kännedom om det antal personer, bland hvilka olycksfallen timat. En på förstnämnda material grundad beräkning af det årliga antalet olycksfall bland 1,000 arbetare inom olika yrkesgrupper föreligger i tab. litt. E. kol. 2—4, hvarvid beräkningarna utförts för såväl de tvänne halfären hvar för sig (tab. n:r 1 och 2), som för dem båda tillsammans (tab. n:r 3 och 4).

Innan siffrorna i vidstående tabell litt. E jemföras med andra liknande siffror eller öfver hufvud på något sätt komma till användning, blir det nödvändigt att söka bilda sig ett omdöme om deras värde med hänseende till talrikheten af de uppgifter, ur hvilka de blifvit beräknade. Med ett material, der uppgifterna inom de olika grupperne vore talrikare samt hade samma tillförlitlighet och omfattade samma industri-grenar, som de till komitén inkomna, skulle man nämligen erhålla säkrare siffror, och frågan gäller nu, hvilken betydelse de af komitén beräknade siffrorna kunna anses hafva, det vill med andra ord säga att afgöra, i hvilken mån de af komitén såsom de sannolikaste angifna olycksfallsprocentalen antagligen äro behäftade med fel. Ett

Tab. litt. E. Olycksfallens relativa frekvens inom olika yrken.

1	2			3			4		
	Antal olycksfall på 1,000 arbetare inom hvarje yrke.								
	För hela observationsåret.			För dess 1:a hälft.			För dess 2:a hälft.		
A. Råämnens-, förädlings- och tillverkningsindustri	15·28			13·39			16·95		
I. Jordbruk	8·91			7·50			10·18		
II. Gruvdrift	29·82			31·12			28·67		
III. Malmförädlingsindustri	26·29			22·21			30·25		
IV. Metallindustri	18·91			13·52			24·22		
V. Maskinindustri	33·83			32·69			34·95		
VI. Skogsafverkning och sågverksrörelse	21·15			16·18			24·16		
VII. Bearbetning af trävaror	25·03			23·91			26·16		
VIII. Sten-, lergods- och glasindustri	10·43			7·90			12·32		
IX. Byggnadsindustri	18·27			15·11			20·16		
X. Tillverkning af bränsle- och belysningsämnen	14·07			21·22			7·00		
XI. Kemisk-teknisk industri	7·22			6·90			7·53		
XII. Textilindustri	3·62			3·14			4·08		
XIII. Garfverier	6·20			4·15			8·21		
XIV. Beklädnads- och rengöringsindustri	3·89			8·05			—		
XV. Närings- och nyttningsmedelsindustri	8·20			8·15			8·26		
XVI. Pappersindustri	13·75			11·06			16·37		
XVII. Tryckerier	5·30			1·41			9·17		
B. Sjö- och landtransport	20·03			20·42			19·69		
I. Sjöfart	13·22			12·94			13·44		
II. Landtransport	25·38			25·58			25·18		
C. Stats- och kommunalförvaltning	12·75			12·92			12·58		
I. Statsförvaltning	6·45			7·13			5·78		
II. Kommunalförvaltning	35·74			34·65			36·79		
Samtliga yrkesgrenar	15·79			14·22			17·17		

omdöme i detta afseende vinner man genom tillämpning af vissa satser ur probabilitetskalkylen. Tillämpas dessa på arbetsgifvarnes uppgifter, så visar sig

dels att man med en hög grad af sannolikhet (0·999) kan påstå, att det normala antalet olycksfall på 1,000 arbetare inom de yrken, som arbetsgifvarnes uppgifter afse, icke afviker mera än 0·88 från det med stöd af dessa uppgifter funna promilletalet eller, med andra ord, ligger emellan 14·91 och 16·67 procent;

dels att man i allmänhet i fråga om de i kol. 2 intagna talen blott i det fall, att de grunda sig på minst 46 olycksfall, kan vara säker på, att det medelfel som vidlåder dem är mindre än 10 procent af deras eget belopp, och att minst 11 fall erfordras för att detsamma må understiga 20 procent deraf.

Efterses nu, huruvida arbetsgifvarnes uppgifter i tabell n:r 4 tillfredsställa de i sist anförda sats uppställda fordringar, så befinnes, att endast från en grupp, beklädnads- och rengöringsindustrien, hafva mindre än 11 olycksfall meddelats samt derför utom från följande fyra yrkesgrupper mindre än 46, nämligen garfverier 12, tryckerier 15, tillverkning af bränsle och belysningsämnen 16 samt statsförvaltning 31. Inom öfriga yrkesgrupper är deremot antalet ganska betydligt: inom två öfver 500, inom tre emellan 300 och 500, inom fem emellan 100 och 300 o. s. v. Hvad deremot angår de särskilda yrkena, så finnas nog många, från hvilka ytterst få eller alldeles inga olycksfall inberättats.

Af det anförda framgår, att materialet i sin helhet betraktadt leder till en ganska tillförlitlig kännedom om olycksfallens relativa frekvens inom yrkesgrupper och mera talrikt representerade fristående yrken.

Fästes till en början uppmärksamheten på de i kol. 3 och 4 af tabell litt. E införda och på uppgifterna för de båda halfären, hvart för sig, grundade talserierna för olycksfallens relativa talrikhet, så synes visserligen, att siffrorna i kol. 3 i följd af den bristande fullständigheten i det första halfärets uppgifter i allmänhet äro lägre än motsvarande i kol. 4, men att afvikelserna inom de yrkesgrupper, som äro mera talrikt representerade i arbetsgifvarnes uppgifter, icke i allmänhet äro betydande, utom inom jordbruket, skogsafverkningen och sågverksrörelsen samt sten-, lergods- och glasindustrien.

Vid granskning af de i tabell litt. E befintliga talen vill synas, som om det relativt högsta antalet olycksfall inträffade inom maskinindustrien, kommunalförvaltningen och grufdriften eller resp. 33·83, 35·74 samt 29·82 promille. Några yrken inom andra grupper kunna dock uppvisa nästan lika hög eller till och med än högre olycksfallsfrekvens, såsom stenhuggerier 30·05, hamn- och kanaliseringsarbeten 38·06 och maskinafdelningen vid statens jernvägar ej mindre än 74·95 promille. Inom öfriga yrken och yrkesgrupper är olycksfallsfrekvensen öfverallt lägre än 30 promille. Låga siffror förete företrädesvis textilindustrien 3·62, beklädnadsindustrien 3·89, tryckerier 5·30, statsförvaltningen 6·45 samt garfverier 6·20 promille. För den egentliga industrien blir promilletalet 17·87.

Olycksfallsfrekvensen inom olika kön.

Med afseende å den skadades kön fördela sig de anmälda olycksfallen sålunda:

Antal olycksfall anmälda af

	Arbets- gifvare.	Kommunalnämnder och magistrater.	Arbetsgifvare, kom- munaln. o. magistrater.	Läkare.
Män.....	3,365.	2,140.	5,505.	3,341.
Qvinnor.....	106.	258.	364.	399.

Den del af olycksfallen, som kommer på qvinkönet, är således endast ringa: enligt arbetsgifvarnes uppgifter 3⁰⁵ procent, enligt de kommunala myndigheternas 10⁷⁶ procent, enligt dessa uppgifter i förening 6²⁰ procent, samt enligt läkarnes 10⁶⁷ procent. Det större antal skadade qvinnor, läkarnes uppgifter förete, förklaras måhända till en del deraf, att dessa omfatta några yrkesgrenar, deribland tjenstehjon i städerna, utöfver dem som de andra afse.

Enligt arbetsgifvarnes uppgifter är olycksfallens relativa frekvens räknad för år för de båda könen följande:

Olycksfallsfrekvens $\frac{\text{‰}}$

	För hela ob- servationsåret.	För dess förra hälft.	För dess senare hälft.
Män	18 ²³ .	16 ⁴⁹ .	19 ⁷⁸ .
Qvinnor	3 ⁰⁰ .	2 ³¹ .	3 ⁶¹ .

Bland qvinnor är följaktligen antalet olycksfall icke blott absolut, utan äfven relativt vida mindre än bland männen eller jemförelsevis endast $\frac{1}{6}$ så många.

Olycksfallsfrekvensen inom olika åldrar.

Fördelar man de anmälda olycksfallen efter *de skadades ålder* (under och öfver 18 år), så visar sig följande:

Antal olycksfall anmälda af

	Arbets- gifvare.	Kommunalnämnder och magistrater.	Arbetsgifvare, kommu- naln. o. magistr.	Läkare.
Under 18 år.....	250.	166.	416.	336.
18 år och deröfver...	3,221.	2,232.	5,453.	3,404.

Under 18 år voro alltså enligt arbetsgifvarnes uppgifter 7² procent, enligt kommunalnämndernas 6⁹ procent, enligt dessa uppgifter tillsammans 7¹ procent samt enligt läkarnes 9⁰ procent.

Reducerar man de i arbetsgifvarnes uppgifter meddelade olycksfallen på 1,000 arbetare under och öfver 18 år, så vinnas följande siffror:

Olycksfallsfrekvens $\frac{\text{‰}}$

	För hela ob- servationsåret.	För dess förra hälft.	För dess senare hälft.
Under 18 år.....	11 ⁴³ .	8 ⁵³ .	13 ⁸ .
18 år och deröfver	16 ²⁷ .	14 ⁸³ .	17 ⁵⁶ .

Af ofvanstående synes, att relativa antalet olycksfall bland minderåriga är omkring 25 procent lägre än bland fullvuxne.

En utförligare klassificering af de från olika håll uppgifna olycksfall efter de skadades ålder, kön och yrke finnes i tabell litt. F.

Huru olycksfallsfrekvensen ter sig för olika åldrar, kan för en del yrken uppskattas med tillhjälp af en inom komitén verkställd undersökning om fördelningen efter kön, ålder och civilstånd af de i 1880 års husförhörslängd upptagna yrkesutöfvare inom den egentliga industrien, handeln och transportväsendet, hvilken undersökning skall i en annan del af detta betänkande offentliggöras.

Resultatet af denna undersökning är med afseende på åldersfördelningen bland industriella arbetare, sjöfolk och jernvägsbetjente följande:

Ålder:	Åldersklassernas relativa styrka bland:		
	Industriella arbetare.	Sjöfolk.	Jernvägsbetjente.
under 25 år.....	17·24 %	29·31 %	8·70 %
25—35 »	26·48 »	35·90 »	49·41 »
35—45 »	23·88 »	19·78 »	26·32 »
45—55 »	18·23 »	9·84 »	11·62 »
55—65 »	10·58 »	4·18 »	3·44 »
65—75 »	3·08 »	0·85 »	0·48 »
75 år och deröfver	0·51 »	0·14 »	0·03 »
Summa 100·00 »	100·00 »	100·00 »	100·00 »

Jemföras dessa siffror med dem, hvilka i tabell litt. F blifvit anförda på grund af uppgifter från arbetsgifvare och kommunala myndigheter i förening, så vill det synas, som om åldrarna under 35 år vore jemförelsevis mera talrikt representerade bland skadade arbetare än bland arbetare i allmänhet. Än tydligare framträder detta förhållande, derest man beräknar olycksfallsprocenten inom olika tioårsgrupper, hvilket låter sig göra, då man dels af ofvanstående öfversigt vet, huru exempelvis 100,000 personer fördela sig efter ålder, dels känner, huru många af dem årligen skadas, samt slutligen kan med tillhjälp af tabell litt. F uppdelas de skadade i olika åldersklasser.

Beräkningen utfaller sålunda:

	Olycksfallsfrekvens %		
	Industriella arbetare.	Sjöfolk.	Jernvägsbetjente.
under 25 år.....	30·1	17·0	54·6
25—35 »	19·4	14·3	19·0
35—45 »	15·9	9·3	27·5
45—55 »	12·7	8·1	21·8
55—65 »	11·0	7·6	30·2
65—75 »	8·1	9·3	

Af ofvanstående framgår, att olycksfallsfrekvensen i åldern under 25 år är vida högre än i öfriga åldrar och inemot dubbelt så stor som i åldern 35—45 år.

Beräkningen må belysas af ett exempel: af 1,000 arbetare inom den egentliga industrien äro 172 i åldern under 25 år, bland samma antal arbetare inom den egent-

Tab. litt. F. De skadade, fördelade efter ålder.

1	2	3	4	5	6	7	8	9	10	11	12	13	14	15	16	17	18	19
Ålder (år).	Hela antalet skadade.		Deraf				M ä n.											
			Män.		Qvinnor.		Jordbruk.		Egentlig industri.		Sjöfart.		Landtransport och handel.		Stats- och kommunalförvaltning.		Öfrige.	
	Antal.	I %.	Antal.	I %.	Antal.	I %.	Antal.	I %.	Antal.	I %.	Antal.	I %.	Antal.	I %.	Antal.	I %.	Antal.	I %.
Vid af arbetsgifvare anmälda olycksfall skadade personer.																		
— 25 ...	1,025	29·5	970	28·9	55	51·9	115	26·9	719	31·0	56	36·6	73	19·1	7	9·0	—	—
25—35 ...	1,027	29·6	1,011	30·1	16	15·1	83	19·4	692	29·8	59	38·6	144	37·6	33	42·3	—	—
35—45 ...	750	21·6	735	21·8	15	14·2	84	19·6	494	21·3	23	15·0	110	28·7	24	30·8	—	—
45—55 ...	408	11·8	398	11·8	10	9·4	70	16·4	276	11·9	9	5·9	35	9·1	8	10·2	—	—
55—65 ...	212	6·1	206	6·1	6	5·6	56	13·1	126	5·4	4	2·7	15	3·9	5	6·4	—	—
65—75 ...	45	1·3	41	1·2	4	3·8	18	4·1	15	0·6	1	0·6	6	1·6	1	1·3	—	—
75— ...	4	0·1	4	0·1	—	—	2	0·5	1	0·0	1	0·6	—	—	—	—	—	—
Summa	3,471	100·0	3,365	100·0	106	100·0	428	100·0	2,323	100·0	153	100·0	333	100·0	78	100·0	—	—
Medelålder	33·2	—	33·3	—	29·1	—	37·5	—	32·5	—	29·9	—	34·1	—	35·1	—	—	—
Vid af kommunalnämnder och magistrater anmälda olycksfall skadade personer.																		
— 25 ...	651	27·2	571	26·7	80	31·1	458	28·8	103	20·3	6	45·5	4	11·1	—	—	—	—
25—35 ...	442	18·4	403	18·8	39	15·1	270	17·0	120	23·6	5	45·5	8	29·6	—	—	—	—
35—45 ...	444	18·5	400	18·7	44	17·1	288	18·1	105	20·7	—	—	7	25·9	—	—	—	—
45—55 ...	405	16·9	376	17·6	29	11·2	276	17·4	93	18·3	1	9·0	6	22·2	—	—	—	—
55—65 ...	309	12·9	259	12·1	50	19·1	198	12·4	59	11·7	—	—	2	7·5	—	—	—	—
65—75 ...	132	5·5	116	5·4	16	6·4	90	5·6	25	4·7	—	—	1	3·7	—	—	—	—
75— ...	15	0·6	15	0·7	—	—	11	0·7	4	0·7	—	—	—	—	—	—	—	—
Summa	2,398	100·0	2,140	100·0	258	100·0	1,591	100·0	509	100·0	12	100·0	28	100·0	—	—	—	—
Medelålder	38·1	—	38·1	—	38·1	—	38·0	—	38·6	—	26·8	—	39·2	—	—	—	—	—
Vid af arbetsgifvare samt kommunalnämnder och magistrater anmälda olycksfall skadade personer.																		
— 25 ...	1,676	28·6	1,541	28·0	135	37·1	573	28·4	822	29·0	62	37·7	77	18·7	7	9·0	—	—
25—35 ...	1,469	25·0	1,414	25·7	55	15·1	353	17·5	812	28·7	64	38·8	152	37·0	33	42·3	—	—
35—45 ...	1,194	20·3	1,135	20·6	59	16·2	372	18·4	599	21·2	23	13·9	117	28·5	24	30·8	—	—
45—55 ...	813	13·9	774	14·1	39	10·7	346	17·1	369	13·0	10	6·0	41	10·0	8	10·2	—	—
55—65 ...	521	8·9	465	8·5	56	15·4	254	12·6	185	6·5	4	2·4	17	4·1	5	6·4	—	—
65—75 ...	177	3·0	157	2·8	20	5·5	108	5·4	40	1·4	1	0·6	7	1·7	1	1·3	—	—
75— ...	19	0·3	19	0·3	—	—	13	0·6	5	0·2	1	0·6	—	—	—	—	—	—
Summa	5,869	100·0	5,505	100·0	364	100·0	2,019	100·0	2,832	100·0	165	100·0	411	100·0	78	100·0	—	—
Medelålder	35·1	—	35·0	—	35·6	—	37·9	—	33·5	—	29·7	—	34·4	—	35·1	—	—	—
Vid af läkare anmälda olycksfall skadade personer.																		
— 25 ...	1,504	40·2	1,357	40·6	147	36·8	399	37·3	343	33·6	28	51·9	23	20·6	468	61·5	96	29·1
25—35 ...	809	21·6	750	22·4	59	14·9	207	19·5	278	27·3	17	32·7	34	29·4	142	18·6	72	21·9
35—45 ...	537	14·4	498	14·9	39	9·7	146	13·7	176	17·3	2	3·9	35	30·3	82	10·7	57	17·7
45—55 ...	459	15·0	403	12·1	56	14·1	156	14·6	126	12·4	2	3·9	15	13·4	52	6·9	52	15·8
55—65 ...	321	5·9	240	7·2	81	20·2	108	10·1	70	6·9	3	5·7	5	4·5	15	2·0	39	12·0
65—75 ...	105	2·8	88	2·6	17	4·3	47	4·4	24	2·4	1	1·9	2	1·8	2	0·3	12	3·5
75— ...	5	0·1	5	0·2	—	—	4	0·4	1	0·1	—	—	—	—	—	—	—	—
Summa	3,740	100·0	3,341	100·0	399	100·0	1,067	100·0	1,018	100·0	53	100·0	114	100·0	761	100·0	328	100·0
Medelålder	32·9	—	32·4	—	37·0	—	34·4	—	33·1	—	27·8	—	35·1	—	27·2	—	36·1	—

liga industrien inträffa årligen 17.87 olycksfall (se sista raden å sidan 28) och af dessa falla $0.29 \times 17.87 = 5.182$ på personer under 25 år. Häraf följer nu, att antalet olycksfall som inträffa bland 1,000 arbetare i åldern under 25 år, blir $\frac{1000}{172} \times 5.182 = 30.1$.

Olycksfallsfrekvensen inom olika yrken enligt en del utländska källor.

Ur utlandets statistiska literatur torde, till den jemförelse som deraf möjligen kan hemtas, jemväl här få meddelas några uppgifter rörande olycksfallsfrekvensen inom de olika yrkena.

Tabell litt. G redogör sålunda dels för de hufvudsakliga resultat, som erhöles genom den i det föregående omförmälda särskilda undersökningen i Tyska riket under månaderna augusti—november 1881, dels ock för den erfarenhet, de båda i Leipzig hemmahörande försäkringsbolagen »Allgemeiner Unfall-Versicherungs Bank» och »Deutsche Unfall- und Invaliditäts-Versicherungs-Genossenschaft» vunnit under tio år af bolagens verksamhet ¹⁾.

Den yrkesfördelning, som förekommer i redogörelsen för förstnämnda undersökning, är i det väsentliga lika med den af Arbetareförsäkringskomitén antagna, och någon svårighet har således icke mött att ordna sifferuppgifterna i kolumnerna 2—4 af tabell litt. G i enlighet med komiténs yrkesfördelning; något svårare har detta varit i kolumnerna 6—8, enär de båda Leipzigerbolagen fördelat de hos dem försäkrade personer i farlighetsklasser, men det har dock låtit sig göra, och i kolumnen 5 angifvas, hvilka farlighetsklasser ansetts motsvara komiténs yrkesgrupper. Här bör emellertid anmärkas att »Allgemeiner Unfall-Versicherungs Bank» före år 1885 endast afsåg att bereda arbetsgifvare försäkring för de kostnader, de kunde komma att vidkännas i följd af 1871 års lag angående arbetsgifvares ersättningsskyldighet vid olycksfall ²⁾, men att deremot »Deutsche Unfall- und Invaliditäts-Versicherungs-Genossenschaft» endast meddelat försäkring för olycksfall, hvilka icke afsågos i 1871 års lag.

Tabell litt. H redogör för olycksfallsfrekvensen inom »Allgemeine Arbeiter-, Kranken- und Invaliden-Casse» i Wien under åren 1876—1885 ³⁾ och inom »Allgemeine Arbeiter-, Kranken- und Invaliden-Casse» i Budapest under åren 1873—1885 ⁴⁾.

På 1,000 medlemmar af alla yrken inom nämnda båda kassor inträffade nedanstående år följande antal olycksfall:

År.	Wien.	Budapest.	År.	Wien.	Budapest.
1868 }			1877	68.41	39.50
1869 }	76.76	—	1878	73.36	42.50
1870	76.01	—	1879	66.96	49.40
1871	65.02	—	1880	68.88	45.40
1872	61.96	—	1881	77.55	46.10
1873	82.67	35.60	1882	87.73	51.30
1874	78.08	31.90	1883	86.27	53.10
1875	69.94	37.10	1884	82.81	48.70
1876	70.77	36.20	1885	74.57	67.00

¹⁾ Annali del credito e della previdenza 1885 n:r 14 pag. 224.

²⁾ Se Arb.-förs.-komiténs bet. II sid. 11 o. f.

³⁾ Statistische Monatschrift XII, pag. 435.

⁴⁾ Statistische Monatschrift XIII, pag. 27.

Tab. litt. G. Antalet olycksfall bland industriella arbetare i Tyskland.

1	2	3	4	5	6	7	8
	Statistiska data från tyska olycksfallstatistiken af år 1881, omfattande månaderna augusti—november.			Statistiska data från »Allgemeiner Unfall-Versicherungsbank» och »Deutsche Unfall- und Invaliditäts-Genossenschaft» i Leipzig, omfattande tio år af bolagens verksamhet.			
	Antal arbetare i medeltal.	Antal inträffade olycksfall.	Antal olycksfall som årligen komma på 1000 arbetare.	Farlighetsklasser och grupper i Leipzigbolagen. *)	Antal försäkrade personer i medeltal pr år.	Antal inträffade olycksfall.	Antal olycksfall som årligen komma på 1000 personer.
Grufvdrift och malmförädlingsindustri	450,449	13,298	88·57	Kl. I. Kl. II. Gr. 1, 3, 4 o. 40	25,560	4,901	19·17
Metallindustri	113,231	1,545	40·94	Kl. II. Gr. 7—39, 41 o. 42.	67,640	17,250	25·40
Maskinindustri	210,562	4,599	65·53				
Skogsafverknig och sågverksrörelse	65,432	1,008	46·22	Kl. II. Gr. 14	2,829	1,531	54·11
Bearbetning af trävaror				Kl. II. Gr. 11—13 o. 34	3,747	926	24·71
Sten-, lergods- och glasindustri	196,290	1,814	27·73	Kl. II. Gr. 5, 7—10 o. 35	8,232	1,022	12·42
Byggnadsindustri	76,014	1,832	72·31	Kl. II. Gr. 2, 6, 33 o. 36	28,521	6,524	22·88
Tillverkning af bränsle- och belysningsämnen	25,067	254	30·40	Kl. II. Gr. 24	2,219	357	16·09
Kemisk-teknisk industri	42,164	731	52·01	Kl. II. Gr. 25—28, 30—32 o. 46	16,431	2,305	14·03
Textilindustri	384,278	1,455	11·36				
Garfverier	29,459	192	19·55	Kl. II. Gr. 43	1,662	205	12·34
Beklädnads- och rengöringsindustri	29,269	68	6·96	Kl. II. Gr. 44	845	45	5·32
Närings- och nyttningsmedelsindustri	245,906	2,241	27·34	Kl. II. Gr. 15, 19—23 o. 29	14,849	3,907	26·31
Pappersindustri	53,874	437	24·33				
Tryckerier	34,835	98	8·44	Kl. II. Gr. 18	2,878	230	7·99
Diverse industrigrenar	718	2	8·36	Kl. II. Gr. 50	4,400	802	18·23
Speditions- och transportföretag samt jernvägar.....	—	—	—	Kl. II. Gr. 51	1,713	1,148	67·03
Samtliga yrkesgrenar	1,957,548	29,574	45·32	Kl. I o. Kl. II	254,962	46,339	18·18

*) Klass I: Kolgrufvor. — Klass II: 1. Bearb. af brunkols- och petroleumlager; 2. Gräfningsarbeten o. dyl.; 3. Vaskverk; 4. Stenbrott, lertägt o. dyl.; 5. Kalkugnar; 6. Väg- och vattenbyggnader; 7. Glasbruk, spegelfabr. o. dyl.; 8. Ångtøgelverk; 9. Cement- och porslinsfabr., äfvensom tillverkn. af tegel utan användn. af ånga; 10. Framställn. af murbruk o. dyl.; 11. Hyfflerier, halm-, trämasse- samt cellulosa-fabr.; 12. Konstslöjd med användn. af maskiner, förgyllareverkstäder; 13. Möbel- snickerier, musikaliska instrumentmakerier o. dyl.; 14. Sågar; 15. Oljeslagerier, mjöl- och grynqvarnar, sockerfabr. samt stamp- qvarnar; 16. Pappersbruk; 17. Bokbinderier o. dyl. samt tapet- och kortfabr.; 18. Boktryckerier; 19. Sockerbruk; 20. Brän- qvarnar; 21. Vin- och chokladfabr.; 22. Bryggerier; 23. Malt- och maltextraktsfabr.; 24. Gasverk; 25. Fabr. för tillverkn. af nerier; 26. Ljus-, tvål- och limfabr. äfvensom vaxduksfabr.; 27. Alunbr., saltverk o. dyl. äfvensom framställn. af ej explosiva kemiska produkter; 28. Anilinfabr.; 29. Ättiksfabr.; 30. Till- verkning af färger (umdt. oljefärger), färgstoffer äfvensom gödningsämnen; 31. Kautschuks- och guttaperkafabr.; 32. Tillverkn. af kemiska produkter af explosiv natur samt flyktiga oljor; 33. Husbyggnader; 34. Stuckaturarbeten, mekaniska snickerifabr.; 35. Bearbetn. af byggnadssten; 36. Taktäckningsarb. o. dyl.; 37. Tillverkn. af guld- och silfverarb. äfvensom urfedar; 38. Plåtslagerier, metallfabr. och dyl., vagnfabr., symaskinsfabr., tillverkn. af hästskor äfvensom vattenledningsarb.; 39. Till- verkning af föremål af bly, mindre hyttor, maskinsfabr. och varf, vapenfabr., metallgjutier, smedjor m. m.; 40. Grufvor, mas- ugnar, stångjernssmedjor, messings- och legeringsarb.; 41. Större maskinfabr., gjutier och skeppsvarf o. dyl.; 42. Plåtvals- ugnar; 43. Ånggarfverier; 44. Tillverkn. af lyxartiklar, skofabr., pergament- och karduanfabr. äfvensom halmflätning; 45. Till- verkning af transmissionsremmar, gobeliner m. m.; 46. Anstalter för blekning, glättning, färgning och valkning af väfnader; 47. Spinnerier, vaddfabriker, repslagerier, tillverkn. af väfnader äfvensom täckstickningsverkstäder; 48. Tillverkning af band, filter, strumpor, tyll o. dyl.; 49. Shoddyfabr.; 50. Alla sådana industriella anläggningar, der icke såsom drifkraft användes vatten, gas eller ånga, och hvilka icke äro att hänföra under någon af förestående grupper; hit räknas och tillverkn. af tusch, borstar, eikoria, krinoliner, broderier, korkarbeten, optiska artiklar; ost och konserver; madrasser, snörmakerier, parasoller, ur, kammar, knappar, mineralvatten, cigarrer och dyl., äfvensom bagerier m. m.; 51. Speditions-, bogserings- och transportföretag, inklusive jernvägsdrift.

Tab. litt. H. Antalet olycksfall bland arbetare i Österrike-Ungern.

1 Yrke.	2		3	
	Årliga antalet olycksfall på 1000 kassamedlemmar inom samma yrke i Allgemeine Arbeiter-, Kranken- und Invaliden-Casse			
	i Wien 1876—1885.		i Budapest 1873—1885.	
Män	88.72		60.3	
Fabriksarbetare och daglönare	105.94		82.6	
Grofsmeder och filluggare	119.09		108.2	
Brons- och metallarbetare	53.81	}	81.9	
Klensmeder, böss-smeder och maskinarbetare	80.86			
Handtlångare vid mekaniska verkstäder	116.37		—	
Jern- och metallsvarfvarare	89.98		—	
Gjuteriarbetare	102.62		84.3	
Snickare och andra träarbetare	61.60		54.5	
Murare, stenhuggare och stenbrotsarbetare	87.00		52.7	
Målare och lackerare	45.71		—	
Spinnare och väfvarare	38.81		—	
Skräddare och körsnärer	24.08		12.6	
Skomakare	38.54		16.5	
Sadelmakare och andra läderarbetare	37.82		—	
Qvarnarbetare	—		44.8	
Kuskar	—		71.6	
Diverse yrken	67.44		32.2	
Qvinnor	17.45		9.9	
Fabriksarbeterskor	}	17.45	13.6	
Tjenstehjon				7.8
Samtliga medlemmar	77.46		47.0	

Slutligen torde böra omnämnas en liten statistik som den danske läkaren Th. Sörensen utgifvit öfver olycksfall på Jutland år 1880. *) Resultatet af hans undersökning rörande olycksfallens relativa talrikhet inom olika yrkesgrupper är följande:

Af 1,000 industriella arbetare	blifva årligen 19 skadade i arbetet.
» 1,000 biträden vid byggnadsarbete	» » 19 » »
» 1,000 d:o » andra handtverk	» » 4.6 » »
» 1,000 daglönare	» » 6 » »
» 1,000 tjenstehjon	» » 4.4 » »

*) Statistik over Ulykkestilfælde under Arbejde. Kjöbenhavn 1882.

Med afseende på sistnämnda siffror är dock att märka, att i dem ingå inga olycksfall med mindre än 8 dagars oförmögenhet till arbete.

För enskilda yrkesgränar, såsom gruvedriften, jernvägstrafiken och sjöfarten, föreliggande derjemte särskilda uppgifter, men torde dessa lämpligtvis böra omnämnas i sammanhang med den redogörelse för olycksfallen inom hvarje särskild yrkesgrupp, som vid slutet af denna öfversigt meddelas.

Vid jämförelse emellan de uppgifter om olycksfallsfrekvensen, som nu omförmälda statistiska redogörelser från utlandet meddelas, och komiténs egna siffror, visa sig dessa sistnämnda i regel ej obetydligt lägre.

Olycksfallen efter skadans tillkomst.

En fördelning af de utaf arbetsgifvare anmälda olycksfallen efter de skadades yrke samt efter skadans tillkomst förekommer i tabell n:r 5; för de utaf kommunalnämnder och magistrater anmälda olycksfall redogöres på enahanda sätt i tabell n:r 15 och för de af läkare anmälda olycksfallen i tabell n:r 21. Vid fördelningen har i första hand skilnad gjorts mellan olycksfall, som tillkommit vid handterande af verktyg, vid användning af eller beröring med maskiner, eller på annat sätt än genom verktyg eller maskiner. En sammanställning af slutsiffrorna i de nu ifrågavarande tabellerna ter sig sålunda:

Samtliga yrkesgränar.

	Antal olycksfall tillkomna			
	genom verktyg.	genom maskiner.	på annat sätt.	Summa.
Uppgifter från arbetsgifvare	404	697	2,370	3,471
» » kommunalnämnder och magistrater	524	307	1,567	2,398
» » arbetsgiv., komm.-nämnder och magistrater	928	1,004	3,937	5,869
» » läkare	399	425	2,916	3,740

Sammanräknas motsvarande siffror för den egentliga industrien (hufvudgrupp A, med afdrag af jordbruket) så erhålles:

Egentlig industri.

	Antal olycksfall tillkomna			
	genom verktyg.	genom maskiner.	på annat sätt.	Summa.
Uppgifter från arbetsgifvare	268	589	1,515	2,372
» » kommunalnämnder och magistrater	113	61	346	520
» » arbetsgiv., komm.-nämnder och magistrater	381	650	1,861	2,892
» » läkare	80	197	770	1,047

Bland fall, hvilka af komitén upptagits såsom tillkomna »på annat sätt», ingå äfven sådana, hvilkas tillkomst ej uppgifvits. Af de genom läkare anmälda fall är det ej mindre än 905, för hvilka sådan uppgift alldeles saknas. Motsvarande antal fall i arbetsgifvarnes och de kommunala myndigheternas uppgifter äro resp. 361 och 289. Vid en beräkning af de tre orsaksgruppernas relativa styrka måste dessa fall lemnas åsido, enär i annan händelse den sista gruppen kommer att förefalla större än den i verkligheten är. Iakttages detta, så visar sig följande:

Samtliga yrkesgrenar.

	Af 100 olycksfall tillkomna		
	genom verktyg.	genom maskiner.	på annat sätt.
Enl. uppgifter från arbetsgifvare.....	13·0	22·4	64·6
» » » kommunalnämnder och magistrater.....	24·8	14·6	60·6
» » » arbetsgifvare, kommunalnämnder och magistrater	17·8	19·2	63·0
» » » läkare.....	14·1	15·0	70·9

Egentlig industri.

	Af 100 olycksfall tillkomna		
	genom verktyg.	genom maskiner.	på annat sätt.
Enl. uppgifter från arbetsgifvare.....	13·0	28·4	58·6
» » » kommunalnämnder och magistrater.....	25·5	13·7	60·8
» » » arbetsgifvare, kommunalnämnder och magistrater	15·1	25·9	59·0
» » » läkare.....	8·8	21·6	69·6

Olycksfall, hvilka inträffat vid handterande af *verktyg*, fördela sig enligt kol. 2—6 i tabellerna n:r 5, 6, 15 och 21 sålunda:

	Antal olycksfall tillkomna genom				
	yxa.	lie.	hammare eller slägga.	verktyg af annan beskaf-fenhet.	Summa.
Uppgifter från arbetsgifvare	133	17	49	205	404
» » kommunalnämnder och magistrater	381	55	6	82	524
» » arbetsgifv., komm.-nämnder o. magistrater	514	72	55	287	928
» » läkare	257	32	16	94	399

Mer än hälften af de genom verktyg förorsakade olycksfall utgöres alltså enligt såväl läkarnes som i öfrigt inkomna uppgifter af sådana, som inträffat vid handterande af yxa. Genom lie tillkomna belöpa sig till emellan 7 och 8 procent; genom hammare eller slägga till omkring 5 procent.

Bland »verktyg af annan beskaffenhet», vid hvilkas handterande enligt arbetsgifvarnes och de kommunala myndigheternas uppgifter olycksfall inträffat, må särskildt nämnas: knif 50 fall, mejsel 45 fall samt smidestång 29 fall.

Olycksfall, förorsakade genom *maskiner*, låta fördela sig i sådana, som tillkommit genom motorer, transmissioner och arbetsmaskiner af olika slag, på sätt som kol. 7—29 af tabellerna n:r 5, 6, 15 och 21 utvisa. Sammanföras slutsiffrorna i dessa kolumner, erhålles nedanstående tabellariska öfversigt:

Samtliga yrkesgrenar.

	Olycksfall, som inträffat vid användande af eller beröring med maskiner.									
	Motorer.	Transmissioner.	Arbetsmaskiner							Summa.
			vid jordbruket	inom mahnförädlingsindustrin.	för bearbetning af metaller.	för bearbetning af trävaror.	spinn- och väf-stolar o. d.	hissar, lyftkranar o. d.	öfriga.	
Uppgifter från arbetsgivare	38	117	44	32	94	227	25	45	75	697
» » kom.-nämnder o. magistrater	3	13	202	—	—	67	1	7	14	307
» » arb.-gifv., kom.-nämnder o. magistrater	41	130	246	32	94	294	26	52	89	1,004
» » läkare	6	15	180	11	6	132	13	15	47	425

Egentlig industri.

	Olycksfall, som inträffat vid användande af eller beröring med maskiner.									
	Motorer.	Transmissioner.	Arbetsmaskiner							Summa.
			vid jordbruket	inom mahnförädlingsindustrin.	för bearbetning af metaller.	för bearbetning af trävaror.	spinn- och väf-stolar o. d.	hissar, lyftkranar o. d.	öfriga.	
Uppgifter från arbetsgivare	24	111	6	31	80	211	25	35	66	589
» » kom.-nämnder o. magistrater	1	11	5	—	—	31	1	4	8	61
» » arb.-gifv., kom.-nämnder o. magistrater	25	122	11	31	80	242	26	39	74	650
» » läkare	—	12	2	11	5	109	13	8	37	197

Vid bedömandet af de i ofvanstående öfversigter befintliga siffror är nödvändigt att taga hänsyn till den ofullständighet, som vidlåder uppgifterna rörande jordbruket, såsom till största delen grundade på kommunalnämndernas redogörelser. Då enligt arbetsgifvarnes och de kommunala myndigheternas uppgifter antalet olycksfall förorsakade genom jordbruksmaskiner skulle utgöra 24.5 proc. af samtliga olycksfall, som

häröra från maskiner, så torde detta procenttal, så högt det kan synas, likväl understiga den verkliga siffran med ett ej ringa belopp. Enligt läkarnes uppgifter är jemväl motsvarande procenttal ej mindre än 42:3 proc. Öfver hälften af de olycksfall, som inträffat vid begagnande af jordbruksmaskiner, härör från tröskverk (enligt arbetsgifvarnes och de kommunala myndigheternas uppgifter 145 af 246, enligt läkarnes 113 af 180), rätt många från hackelsemaskiner, men endast få från skördemaskiner.

Närmast efter jordbruksmaskiner intaga sågar af alla slag samt andra maskiner för bearbetning af trävaror främsta rummet med 31:1 proc. enligt läkarnes och 29:3 proc. enligt öfriga uppgifter.

I den mångfald arbetsmaskiner af annan beskaffenhet än den i kol. 10—27 (tab. nr 5, 6, 15 och 21) specificerade, hvilka finnas upptagne i arbetsgifvarnes och de kommunala myndigheternas uppgifter såsom hafvande förorsakat olycksfall, förekomma några, som kunna förtjena att omnämnas, nämligen tryckpressar 9 fall, pappersmaskiner och dyl. 5 fall, arbetsmaskiner inom tändsticksfabrikationen 5 fall samt lerkranar 6 fall.

Inom den egentliga industrien, betraktad för sig, utgöra bland olycksfall, som inträffa vid användning af maskiner, de som orsakats af maskiner för bearbetning af trävaror det högsta antalet eller 37:2 procent, dernäst följa olycksfall, tillkomna genom transmissioner, 18:3 procent samt genom arbetsmaskiner för bearbetning af metaller 12:3 procent.

Olycksfall, tillkomna på annat sätt än genom verktyg och maskiner, hafva ordnats i vissa grupper på sätt nedanstående tabell utvisar.

	Olycksfall, som tillkommit på annat sätt än genom verktyg eller maskiner.										
	Å järnväg.	Genom åktdons stölpning samt åverkan af djur.	Genom fallande föremål eller ras.	Genom fall och drunkning.	Genom gväkning, förgiftning och förbränning.	Genom förbränning.	Genom explosion, åskslag, sprängskott och vådaskott.	Genom öfveranstängning i arbete.	På ej här speci- ficeradt sätt.	På ej uppgifvet sätt.	Summa.
Uppgifter från arbetsgifvare	97	149	609	593	14	284	63	71	129	361	2,370
D:o från kommunalnämnd. o. magistrater	14	391	256	442	10	37	69	32	27	289	1,567
D:o från arbetsgifvare, kommunalnämnder och magistrater.	111	540	865	1,035	24	321	132	103	156	650	3,937
D:o från läkare.....	47	397	293	817	25	94	131	45	162	905	2,916

Af ofvanstående siffror framgår, att af olycksfall, som inträffa under andra omständigheter än vid handterandet af verktyg och maskiner, inga äro vanligare än sådana, som tillkommit genom fall å jemn mark, från höjd o. s. v. eller genom drunk-

Tab. litt. I. Olycksfallen, fördelade efter skadans tillkomst, i relativa tal.

1	2	3	4	5	6	7
	På 1,000 arbetare inom samma yrkesgrupp inträffa nedanstående ant. olycksfall.			Af 100 olycksfall inom samma yrkesgrupp inträffa nedanstående antal.		
	Genom verktyg.	Genom maskiner.	På annat sätt.	Genom verktyg.	Genom maskiner.	På annat sätt.
A. Råämnets-, förädlings- och tillverkningsindustri	2.2	3.9	9.2	14.0	25.7	60.3
I. Jordbruk	1.7	1.2	6.0	18.9	13.3	67.8
II. Gruvdrift	3.1	1.4	25.3	10.6	4.7	84.7
III. Malmförädlingsindustri.....	3.9	4.0	18.4	14.8	15.3	69.9
IV. Metallindustri.....	1.1	11.7	6.1	5.9	61.8	32.3
V. Maskinindustri.....	6.8	8.8	18.2	20.1	26.0	53.9
VI. Skogsafverkning och sågverksrörelse.....	2.2	10.5	8.5	10.4	49.4	40.2
VII. Bearbetning af trävaror	1.4	14.4	9.2	5.8	60.9	33.3
VIII. Sten-, lergods- och glasindustri.....	1.0	1.7	7.7	10.5	15.8	73.7
IX. Byggnadsindustri	2.2	0.8	15.3	12.6	2.1	85.3
X. Tillverkning af bränsle- och belysningsämnen...	0.9	—	13.2	6.3	—	93.7
XI. Kemisk-teknisk industri.....	0.6	3.3	3.3	8.2	44.9	46.9
XII. Textilindustri	0.1	3.0	0.5	2.0	83.7	14.3
XIII. Garfverier	—	4.2	2.0	—	80.0	20.0
XIV. Beklädnads- och rengöringsindustri ...	—	1.9	2.0	—	50.0	50.0
XV. Närings- och nyttningsmedelstillverkning.....	0.7	2.4	5.1	8.4	29.0	62.6
XVI. Pappersindustri	1.2	7.4	5.2	8.8	54.4	36.8
XVII. Tryckerier	—	4.2	1.1	—	78.6	21.4
B. Sjö- och landtransport.....	2.0	1.8	16.2	9.6	9.0	81.4
I. Sjöfart	0.2	1.2	11.8	2.0	8.9	89.1
II. Jernvägstrafik.....	3.2	2.3	19.9	12.8	9.1	78.1
C. Stats- och kommunalförvaltning	—	0.2	12.6	—	1.3	98.7
I. Statsförvaltning	—	—	6.5	—	—	100.0
II. Kommunalförvaltning	—	0.7	35.0	—	2.1	97.9
Samtliga yrkesgrenar	2.1	3.6	10.1	13.0	22.4	64.6

ning. I stor mängd förekomma äfven olycksfall, som orsakats af fallande föremål samt ras i grufvor, af byggnader o. d., äfvensom sådana, som uppkommit vid åkdons stjälpning eller orsakats af djur.

Bifogade tabell litt. I redogör för de tre orsaksgruppernas relativa styrka inom olika yrken. Af kolumnerna 2—4 inhemtas, huru många olycksfall inträffa på 1,000 arbetare inom hvarje yrkesgrupp genom verktyg, maskiner eller på annat sätt, samt af kolumnerna 5—7, huru många af 100 inom samma yrkesgrupp timade olycksfall härröra af nu nämnda orsaker. Samtliga siffror i tabell litt. I äro beräknade på grund af arbetsgifvarnes uppgifter. För de tre första kolumnernas siffror har detta varit en nödvändighet, enär endast i arbetsgifvarnes redogörelser finnes uppgift om det motsvarande antalet arbetare.

Af kol. 2 framgår, att olycksfall, som inträffat vid handterande af verktyg, förekomma talrikast inom maskinindustrien. Denna yrkesgrupp är enligt kol. 5 den enda, inom hvilken sådana olycksfall utgöra mer än 20 procent af hela antalet. I fråga om olycksfall vid användande af eller beröring med maskiner, kol. 3, innehar industri för bearbetning af trävaror främsta rummet med 14·4 olycksfall på 1,000 arbetare; dernäst komma metallindustrien med 11·7 skogsafverkningsrörelsen och sågverksindustrien med 10·5 samt maskinindustrien först i fjerde rummet med 8·8. Större relativ betydelse ega dock de olycksfall, som inom textilindustrien, garfverierna och tryckerierna inträffa genom maskiner (kol. 6), utgörande respektive 83·7, 80·0 och 78·6 procent af antalet inom hvar yrkesgrupp. I fråga om de olycksfall, som tillkommit på annat sätt än genom verktyg eller maskin, uppvisas anmärkningsvärdt höga siffror af grufdriften 25·3, jernvägstrafiken 19·9, malmförädlingsindustrien 18·4 olycksfall på 1,000 arbetare o. s. v.

Hvad hittills med afseende på olycksfallens tillkomst frambållits, har uteslutande afsett de yttre omständigheter, under hvilka de timat. Beträffande åter genom hvilken vållande de inträffat, så har icke någon fördelning af de anmälda fallen ur sådan synpunkt varit möjlig, enär de inkomna blanketterna i allmänhet icke derom innehållit några upplysningar. Dock må nämnas, att det rätt ofta uppgifvits, att olycksfallen borde tillskrifvas de skadades egen oförsigtighet. Af den preussiska olycksfallsstatistiken inhemtas i detta hänseende följande:

	Antal olycksfall under arbete i Preussen 1883 och 1884.			Iprocent.
	1883.	1884.	Summa.	
Tillfällighet eller »högre makt».....	2,713	2,570	5,283	23·26
Eget oafsigtligt vållande.....	8,087	8,428	16,515	72·70
Eget afsigtligt vållande.....	2	7	9	0·04
Annans oafsigtliga vållande.....	193	249	442	1·95
Annans afsigtliga vållande.....	165	112	277	1·22
Obekant anledning.....	117	73	190	0·83
Summa	11,277	11,439	22,716	100·00

Olycksfallen efter skadans beskaffenhet.

Vid den i tabellerna n:r 7 och 8 (arbetsgifvarnes uppgifter), 16 (kommunalnämndernas) samt 22 (läkarnes) lemnade redogörelsen för olycksfallens fördelning efter skadans beskaffenhet har till en början skiljts emellan: 1:o olycksfall med dödlig påföljd, kol. 2; 2:o olycksfall, som efterlemnade ett varaktigt men, kol. 3—20; samt 3:o olycksfall, vid hvilka skadan varit endast öfvergående, kol. 21—31; de tvenne sista af dessa grupper hafva derefter delats på sätt, som i tabellernas hufvudrubriker angifves.

En sammanställning af slutsiffrorna i de nu uppräknade tabellerna samt motsvarande siffror för den egentliga industrien ter sig sålunda:

Samtliga yrkesgrenar.

	Olycksfall			
	med dödlig påföljd.	medförande men för återstående lifstid.	af öfvergående beskaffenhet.	Summa.
Uppgifter från arbetsgifvare	189	367	2,915	3,471
<i>Procent</i>	<i>5.5</i>	<i>10.6</i>	<i>83.9</i>	<i>100.0</i>
» » kommunalnämnder och magistrater	223	501	1,674	2,398
<i>Procent</i>	<i>9.3</i>	<i>20.9</i>	<i>69.8</i>	<i>100.0</i>
» » arbetsgifvare, kommunalnämnder och magistrater	412	868	4,589	5,869
<i>Procent</i>	<i>7.0</i>	<i>14.8</i>	<i>78.2</i>	<i>100.0</i>
» » läkare	104	535	3,101	3,740
<i>Procent</i>	<i>2.8</i>	<i>14.3</i>	<i>82.9</i>	<i>100.0</i>

Egentlig industri.

	Olycksfall			
	med dödlig påföljd.	medförande men för återstående lifstid.	af öfvergående beskaffenhet.	Summa.
Uppgifter från arbetsgifvare	85	247	2,040	2,372
<i>Procent</i>	<i>3.5</i>	<i>10.4</i>	<i>86.1</i>	<i>100.0</i>
» » kommunalnämnder och magistrater	51	85	384	520
<i>Procent</i>	<i>9.8</i>	<i>16.3</i>	<i>73.9</i>	<i>100.0</i>
» » arbetsgifvare, kommunalnämnder o. magistrater	136	332	2,424	2,892
<i>Procent</i>	<i>4.7</i>	<i>11.5</i>	<i>83.8</i>	<i>100.0</i>
» » läkare	28	221	798	1,047
<i>Procent</i>	<i>2.7</i>	<i>21.1</i>	<i>76.2</i>	<i>100.0</i>

Enligt de från arbetsgifvare inom den egentliga industrien erhållna uppgifter utgjorde olycksfall med dödlig påföljd 3⁵ procent af hela antalet timade olycksfall, och olycksfall medförande men för återstående lifstid 10⁴ procent. Enligt de engelska fabriksinspektörernas berättelser åren 1885 och 1886 utgöra motsvarande siffror resp. 4⁹ samt 14⁸ och efter Sörensens förut omnämnda danska statistik resp. 3⁹ och 8⁵ procent.

Antalet af arbetsgifvare och kommunalnämnder anmälda olycksfall i arbetet med dödlig utgång belöper sig till 412. Enligt befolkningsstatistiken för de kalenderår, från hvilka materialet till föreliggande redogörelse daterar sig, utgjorde hela antalet våldsamma dödsfall såväl i som utom arbetet 2,090 under år 1884 och 2,068 under år 1885, eller i medeltal 2,079 fall årligen. Någon upplysning om, huru många af dessa fall timat under arbetet, finnes likväl icke i befolkningsstatistiken.

Någon indelning af de dödliga olycksfallen efter beskaffenheten af de lidna skadorna har på grund af de meddelade uppgifternas knapphändighet icke varit utförbar. Den redogörelse, som här nedan å sid. 46 lemnas rörande dessa olycksfalls tillkomst, kan dock i någon mån belysa dessa förhållanden.

Hvad deremot angår de fall, som efterlemnats men för återstående lifstid eller invaliditet, så låta de enligt tabellerna n:r 7, 8, 16 och 22 fördela sig på sätt som följer:

	Antal olycksfall, som efterlemnats men för återstående lifstid, enligt uppgifter från											
	arbetsgifvare.			kommunalnämnder och magistrater.			arbetsgifvare, kom.-nämnder o. magistrater.			läkare.		
	Samtliga yrkesrenar.	Jordbruk.	Egentlig industri.	Samtliga yrkesrenar.	Jordbruk.	Egentlig industri.	Samtliga yrkesrenar.	Jordbruk.	Egentlig industri.	Samtliga yrkesrenar.	Jordbruk.	Egentlig industri.
<i>Förlust af:</i> 1 à 2 fingrar	102	16	78	70	52	15	172	68	93	85	40	39
» 3 à 4 »	30	3	25	13	10	3	43	13	28	22	11	11
» en arm eller en hand	25	6	18	36	28	8	61	34	26	65	25	36
» ett ben eller en fot	15	4	6	12	9	1	27	13	7	25	13	7
» flere olika kroppsdelar	2	—	2	2	1	1	4	1	3	1	—	1
<i>Obotlig skada å:</i> 1 à 2 fingrar	22	2	19	25	18	6	47	20	25	19	11	5
» 3 à 4 »	4	1	3	1	—	1	5	1	4	6	1	5
» en arm eller en hand	28	11	13	100	88	11	128	99	24	68	38	22
» ett ben eller en fot	53	18	28	126	107	18	179	125	46	88	44	22
» flere olika kroppsdelar	4	4	—	22	17	5	26	21	5	7	3	2
<i>Blindhet:</i> fullständig	1	—	1	4	1	3	5	1	4	3	—	2
» delvis	38	3	33	28	22	6	66	25	39	97	39	52
<i>Döfhet:</i> fullständig	2	1	1	—	—	—	2	1	1	1	—	1
» delvis	—	—	—	—	—	—	—	—	—	2	—	1
<i>Inre skador:</i> bräck	12	1	7	4	4	—	16	5	7	6	1	2
» öfriga	19	7	8	14	14	—	33	21	8	24	14	10
<i>Af här ej specificerad art</i>	10	5	5	44	37	7	54	42	12	16	9	3
Summa	367	82	247	501	408	85	868	490	332	535	249	221

Hvad slutligen de olycksfall angår, vid hvilka skadan varit endast öfvergående, så fördela sig dessa sålunda:

	Antal olycksfall, vid hvilka skadan varit endast öfvergående enligt uppgifter ifrån											
	arbetsgifvare.			kommunalnämnder och magistrater.			arbetsgifvare, kom.-nämnd o. magistrater.			läkare.		
	Samtliga yrkesgränar.	Jordbruk.	Egentlig industri.	Samtliga yrkesgränar.	Jordbruk.	Egentlig industri.	Samtliga yrkesgränar.	Jordbruk.	Egentlig industri.	Samtliga yrkesgränar.	Jordbruk.	Egentlig industri.
Sårnader eller kontusioner:												
hugg-, skär- eller sticksår.....	349	91	235	512	394	118	861	485	353	421	194	111
skottsår.....	4	—	3	5	5	—	9	5	3	11	7	3
brännsår.....	284	4	259	28	19	9	312	23	268	96	16	44
krossår, slitsår eller kontusioner..	1,597	160	1,101	542	405	123	2,139	565	1,224	1,284	366	344
Fraktur.....	211	53	124	315	249	60	526	302	184	744	306	207
Ledvrickning.....	173	32	99	109	91	15	282	123	114	295	67	34
Muskelbristning eller sensträckning.....	42	3	25	9	6	3	51	9	28	31	1	—
Främmande kropp i ögat.....	55	1	45	23	9	14	78	10	59	58	21	28
Inre skador.....	20	2	12	22	12	10	42	14	22	15	9	1
Af ej här specificerad el. ej uppgifven art	180	27	137	109	77	32	289	104	169	146	51	26
Summa	2,915	373	2,040	1,674	1,267	384	4,589	1,640	2,424	3,101	1,038	798

Bland öfvergående skador utgöra krossår, slitsår och kontusioner ungefär hälften; dernäst komma hugg-, skär- och sticksår, enligt arbetsgifvarnes och de kommunala myndigheternas uppgifter i förening närmare 19 proc., vidare frakturer 11 proc., brännsår 7 proc. o. s. v. Inom den egentliga industrien är antalet krossår och kontusioner omkring 4 gånger så stort som antalet hugg-, skär- och sticksår; inom jordbruket är deremot de förstnämndes öfvervigt jembförelsevis ringa.

En bild af olycksfallens fördelning efter skadans beskaffenhet inom olika yrkesgrupper erhålles genom tab. litt. K, hvarest med stöd af arbetsgifvarnes uppgifter finnes beräknadt, dels huru många olycksfall medförande döden, men för återstående lifstid eller af öfvergående slag inträffa på 1,000 arbetare inom hvarje yrke, kol. 2-4, dels huru 100 inom samma yrkesgrupp timade olycksfall fördela sig efter påföljden, kol. 5-7.

Med afseende på olycksfall med dödlig påföljd står sjöfarten främst med 4:s sådana fall på 1,000 vid handelsflottan anställda sjömän, befäl och besättning. Anmärkningsvärda i nu berörda hänseende äro äfven grufdriften med 2:2 promille, jernvägstrafiken 1:2 promille samt byggnadsindustrien 1:0 promille. Inom jordbruket är

Tab. litt. K. Olycksfallen fördelade efter skadans beskaffenhet, i relativa tal.

1	2	3	4	5	6	7
	På 1,000 arbetare inom hvarje yrke inträffa nedanstående antal olycksfall			Af 100 olycksfull inom hvarje yrke medför nedanstående antal		
	med dödlig påföljd.	medförande men för återstående hstid.	af öfvergående beskaffenhet.	döden.	men för återstående hstid.	skada af öfvergående beskaffenhet.
A. Råämnets-, förädlings- och tillverkningsindustrien	0·6	1·8	12·9	3·9	11·5	84·6
I. Jordbruk.....	0·5	1·5	6·9	5·4	17·1	77·5
II. Grufdrift.....	2·2	2·4	25·2	7·3	8·2	84·5
III. Malmförädlingsindustri.....	0·6	1·4	24·3	2·1	5·4	92·5
IV. Metallindustri.....	0·4	—	18·5	2·1	—	97·9
V. Maskinindustri.....	0·4	3·3	30·1	1·3	9·9	87·8
VI. Skogsafverkning och sågverksrörelse.....	0·6	4·0	16·5	3·0	19·1	77·9
VII. Bearbetning af trävaror.....	—	4·8	20·2	—	19·2	80·8
VIII. Sten-, lergods- och glasindustri.....	0·5	1·0	8·9	5·3	9·6	85·1
IX. Byggnadsindustri.....	1·0	1·4	15·9	5·2	7·6	87·2
X. Tillverkning af bränsle och belysningsämnen...	—	—	14·1	—	—	100·0
XI. Kemisk-teknisk industri.....	0·6	1·3	5·3	7·8	17·7	74·5
XII. Textilindustri.....	0·2	0·9	2·5	4·0	26·0	70·0
XIII. Garfverier.....	1·0	2·1	3·1	16·7	33·3	50·0
XIV. Beklädnads- och rengöringsindustri.....	—	—	3·9	—	—	100·0
XV. Närings- och nyttningsmedelsindustri.....	0·9	0·7	6·6	10·9	8·4	80·7
XVI. Pappersindustri.....	0·6	0·9	12·2	4·8	6·3	88·9
XVII. Tryckerier.....	—	0·4	4·9	—	6·7	93·3
B. Sjö- och landtransport	2·8	1·2	16·0	13·9	6·3	79·8
I. Sjöfarten.....	4·8	1·1	7·3	36·3	8·3	55·4
II. Jernvägstrafiken.....	1·2	1·4	22·8	4·7	5·5	89·8
C. Stats- och kommunalförvaltning	0·5	0·7	11·6	3·9	5·1	91·0
I. Statsförvaltning.....	0·6	0·4	5·5	9·7	6·4	83·9
II. Kommunalförvaltning.....	—	1·5	34·2	—	4·3	95·7
Samtliga yrkesgrenar	0·9	1·7	13·2	5·5	10·6	83·9

promilletalet 0.5, inom den egentliga industrien 0.64 och inom samtliga yrkesgrupper 0.9.

De yrkesgrupper, hvilka kunna uppvisa de högsta promilletalen i fråga om olycksfall, som efterlemnade men för återstående lifstid, äro: bearbetning af trävaror 4.8 promille, skogsafverkning och sågverksrörelse 4.0 promille, maskinindustri 3.3 promille samt gruvarbeten 2.4 promille.

Betraktar man olycksfall med dödlig utgång och invaliditetsfall till sammans, så kommer sjöfarten främst med 5.9 sådana fall på 1,000 personer och derefter nyss uppräknade grupper med emellan 4.8 och 3.7; för den egentliga industrien blir siffran 2.5 promille, för jordbruket 2.

Af kol. 5—7 i tab. litt. K framgår vidare, att invaliditetsfall jemte olycksfall med dödlig utgång icke i allmänhet utgöra mer än $\frac{1}{4}$ af samtliga inom hvarje yrkesgrupp timade olycksfall; undantag härifrån bilda garfverierna, der de utgöra 50.0 procent, sjöfarten 44.6 procent, textilindustrien 30.0 procent och kemisktekniska industrien 25.5 procent.

I sammanhang med redogörelsen för olycksfallens fördelning efter skadans beskaffenhet må äfven några ytterligare detaljer i ämnet här meddelas.

	Antal icke dödliga olycksfall anmälda af					
	arbetsgivare, kommunalnämnder och magistrater.			läkare.		
	Invaliditetsfall.	Af öfvergående beskaffenhet.	Summa.	Invaliditetsfall.	Af öfvergående beskaffenhet.	Summa.
Hufvud	73	420	493	103	413	516
Hals eller bål	49	443	492	30	325	355
Öfre extremiteterna	456	1,546	2,002	26	593	619
Nedre "	206	1,762	1,968	113	1,164	1,277
Flere olika kroppsdelar	30	418	502	8	606	630
Ej uppgifven kroppsdel	54			16		
Summa	868	4,589	5,457	296	3,101	3,397

Kombination af olycksfallens fördelning efter skadans tillkomst
och efter dess beskaffenhet.

Att emellan skadans beskaffenhet och dess tillkomst ett visst orsaksförhållande förefinnes är gifvet. En kombination af olycksfallens fördelning efter dessa båda synpunkter torde derfor vara af intresse. En sådan återfinnes äfven i tabellerna n:r 9 (arbetsgifvarnes uppgifter), 17 (de kommunala myndigheternas uppgifter) samt 23 (läkarnes uppgifter). Sammanställas de hufvudsakliga resultaten i dessa tabeller, så erhålles följande öfversigt:

Samtliga yrkesgrenar.

	Antal olycksfall			Summa.
	Med dödlig påföljd.	Medförande men för återstående lifstid.	Af öfvergående beskaffenhet.	
Uppgifter från arbetsgifvare.				
Olycksfall tillkomna genom verktyg.....	1	39	364	404
” ” ” maskiner.....	27	174	496	697
” ” på annat sätt.....	161	154	2,055	2,370
Summa	189	367	2,915	3,471
Uppgifter från kommunalnämnder och magistrater.				
Olycksfall tillkomna genom verktyg.....	4	59	461	524
” ” ” maskiner.....	19	148	140	307
” ” på annat sätt.....	200	294	1,073	1,567
Summa	223	501	1,674	2,398
Uppgifter från arb.-gifv., kom.-nämnder och magistrater.				
Olycksfall tillkomna genom verktyg.....	5	98	825	928
” ” ” maskiner.....	46	322	636	1,004
” ” på annat sätt.....	361	448	3,128	3,937
Summa	412	868	4,589	5,869
Uppgifter från läkare.				
Olycksfall tillkomna genom verktyg.....	4	50	345	399
” ” ” maskiner.....	9	191	225	425
” ” på annat sätt.....	91	294	2,531	2,916
Summa	104	535	3,101	3,740

En liknande kombination af de olycksfall som inträffat inom den egentliga industrien lemna följande resultat:

Egentlig industri.

	Antal olycksfall.			
	Med dödlig påföljd.	Medförande men för återstående lifstid.	Af öfvergående beskaffenhet.	Summa.
Uppgifter från arbetsgifvare.				
Olycksfall tillkomna genom verktyg.....	1	26	241	268
» » maskiner.....	27	140	422	589
» » på annat sätt.....	57	81	1,377	1,515
Summa	85	247	2,040	2,372
Uppgifter från kommunalnämnder och magistrater.				
Olycksfall tillkomna genom verktyg.....	—	7	106	113
» » maskiner.....	8	26	27	61
» » på annat sätt.....	43	52	251	346
Summa	51	85	384	520
Uppgifter från arb.-gifv., kom.-nämnder och magistrater.				
Olycksfall tillkomna genom verktyg.....	1	33	347	381
» » maskiner.....	35	166	449	650
» » på annat sätt.....	100	133	1,628	1,861
Summa	136	332	2,424	2,892

Med användande af arbetsgifvarnes och de kommunala myndigheternas uppgifter i förening, erhållas följande relativa tal, vid hvilkas beräkning dock de olycksfall lemnats åsido, hvilkas tillkomst ej uppgifvits och som ingå bland de fall, hvilka af komitén upptagits såsom tillkomna »på annat sätt» *).

Bland *samtliga* olycksfall voro:

tillkomna genom verktyg.....	17·8 procent
» » maskiner.....	19·2 »
» på annat sätt.....	63·0 »

Bland *samtliga* olycksfall med dödlig påföljd voro:

tillkomna genom verktyg.....	1·2 »
» » maskiner.....	11·3 »
» på annat sätt.....	87·5 »

Bland *samtliga* olycksfall medförande men för lifstiden voro:

tillkomna genom verktyg.....	12·2 »
» » maskiner.....	40·0 »
» på annat sätt.....	47·8 »

Bland *samtliga* olycksfall af öfvergående art voro:

tillkomna genom verktyg.....	20·6 »
» » maskiner.....	15·9 »
» på annat sätt.....	63·5 »

Bland olycksfall *inom den egentliga industrien* voro:

tillkomna genom verktyg.....	15·2 »
» » maskiner.....	25·8 »
» på annat sätt.....	59·0 »

*) Jfr sid. 36.

Bland olycksfall med dödlig påföljd <i>inom den egentliga industrien</i> voro:		
tillkomna genom verktyg		0·8 procent
» » maskiner		25·9 »
» på annat sätt.....		73·3 »
Bland olycksfall medförande men för lifstiden <i>inom den egentliga industrien</i> voro:		
tillkomna genom verktyg		10·6 »
» » maskiner		53·0 »
» på annat sätt.....		36·4 »
Bland olycksfall af öfvergående art <i>inom den egentliga industrien</i> voro:		
tillkomna genom verktyg		16·8 »
» » maskiner		21·7 »
» på annat sätt.....		61·5 »
Bland <i>samtliga</i> olycksfall		
följde döden på		7·0 »
» men för återstående lifstid på.....		14·8 »
» skada af öfvergående beskaffenhet på		78·2 »
Bland <i>samtliga</i> olycksfall tillkomna genom verktyg		
följde döden på		0·5 »
» men för återstående lifstid på		10·6 »
» skada af öfvergående beskaffenhet på		88·9 »
Bland <i>samtliga</i> olycksfall tillkomna genom maskiner		
följde döden på		4·6 »
» men för återstående lifstid		32·1 »
» skada af öfvergående beskaffenhet på		63·3 »
Bland <i>samtliga</i> på annat sätt tillkomna olycksfall		
följde döden på		10·8 »
» men för återstående lifstid på.....		11·7 »
» skada af öfvergående beskaffenhet på.....		77·5 »
Bland olycksfall <i>inom den egentliga industrien</i>		
följde döden på		4·7 »
» men för återstående lifstid på.....		11·5 »
» skada af öfvergående beskaffenhet på		83·8 »
Bland genom verktyg tillkomna olycksfall <i>inom den egentliga industrien</i>		
följde döden på		0·3 »
» men för återstående lifstid på		8·7 »
» skada af öfvergående beskaffenhet på.....		91·0 »
Bland genom maskiner tillkomna olycksfall <i>inom den egentliga industrien</i>		
följde döden på		5·4 »
» men för återstående lifstid på.....		25·5 »
» skada af öfvergående beskaffenhet på		69·1 »
Bland på annat sätt tillkomna olycksfall <i>inom den egentliga industrien</i>		
följde döden på.....		6·7 »
» men för återstående lifstid på		7·7 »
skada af öfvergående beskaffenhet på		85·6 »

Förut är omfördt, att olycksfall vid beröring med maskiner utgöra omkring en femtedel af hela antalet timade fall. Om än alltså de genom maskiner förorsakade olyckorna icke äro så talrika, äro de i stället, såsom af ofvan anförda siffror synes, af dess mer allvarlig natur. I närmare 37 fall af 100 (inom den egentliga industrien 31 fall af 100) hafva de medfört döden eller men för återstående lifstid, under det att olycksfall tillkomna genom verktyg eller på annat sätt endast i resp. 11 och 22 fall af 100 haft så svåra följder. Också härröra ej mindre än 40 procent af samtliga invaliditetsfall och 53 procent af dylika fall inom den egentliga industrien från bruket af maskiner. Dock må nämnas, att en stor del af de genom maskiner förorsakade skador, som medfört varaktigt men, äro af lindrigare beskaffenhet.

Slutligen torde få påpekas:

att af våldsamma dödsorsaker under arbete drunkning intager främsta rummet med 114 olycksfall af 412 eller 28 procent, och dernäst komma »fall i grufvor, från ställningar och dylikt» 44, åkdons stjälpning och öfverkörning 35, fallande föremål 32, ras 25, öfverkörning å jernväg 19 samt transmissioner 17 fall;

att af olycksfall, hvilka medfört förlust af en eller flere fingrar, något öfver hälften uppstått vid begagnande af såg-, hyfvel- eller hackelsemaskiner, att likaledes förlust af armar och händer till största delen (80 procent) härrört från maskiner, företrädesvis tröskverk och sågar, att deremot obotliga skador å såväl armar som ben inträffat i än högre grad på grund af andra orsaker, såsom fall å jemn mark, fallande föremål, öfverkörning, handterande af yxa m. m. dyl.;

att vidare förlust af synen till större delen uppstått vid handterande af mejslar, borrar o. d., äfvensom vid sprängning;

att slutligen inre skador till halfva antalet fall uppkommit genom öfveransträngning.

Olycksfallen efter skadans påföljd.

För olycksfallens fördelning efter skadans påföljd lemnas redogörelse i nedan angifna tabeller:

I tab. nr 10 enligt arbetsgifvarnes uppgifter för 1:a halfåret.

»	11	»	»	»	»	2:a	»
»	12	»	»	»	»	hela undersökningsåret.	
»	18 kol.	2—9	enligt kommunalnämndernas uppgifter för 1:a halfåret.				
»	»	»	10—17	»	»	»	2:a »
»	»	»	18—25	»	»	»	hela undersökningsåret.
»	»	»	26—33	»	magistraternas	»	» 2:a halfåret.
»	»	»	24	enligt läkarnes uppgifter för hela undersökningsåret.			

Här följer en sammanställning af slutsiffrorna i dessa tabeller:

Samtliga yrkesgrenar.

1	2	3	4	5	6	7	8	9	10	11	
	Olycksfall bland män					Olycksfall bland kvinnor					
	med dödlig påföljd.	fullständigt.	delvis.	medförande oförnåga till arbete för återstående lifstid.	medförande öfvergående oförnåga till arbete.	S:ma.	med dödlig påföljd.	fullständigt.	delvis.	medförande oförnåga till arbete.	S:ma.
1:a halfåret.											
Uppgifter från arbetsgifvare.....	88	7	159	1,175	1,429	4	—	10	24	38	
<i>Procent</i>	6.2	0.5	11.1	82.2	100.0	10.6	—	26.3	63.1	100.0	
» » kommunalnämnder.....	82	11	192	453	738	11	3	35	63	112	
<i>Procent</i>	11.1	1.5	26.0	61.4	100.0	9.8	2.7	31.2	56.3	100.0	
» » arbetsgifvare och kom.-nämnder	170	18	351	1,628	2,167	15	3	45	87	150	
<i>Procent</i>	7.9	0.9	16.2	75.0	100.0	10.0	2.0	30.0	58.0	100.0	
2:a halfåret.											
Uppgifter från arbetsgifvare.....	93	4	180	1,659	1,936	4	—	7	57	68	
<i>Procent</i>	4.8	0.2	9.5	85.5	100.0	5.9	—	10.3	83.8	100.0	
» » kom.-nämnder och magistrater...	117	16	208	1,061	1,402	13	1	35	97	146	
<i>Procent</i>	8.3	1.2	14.9	75.6	100.0	9.0	0.7	23.9	66.4	100.0	
» » arb.-gifv., kom.-nämnd. o. magistr.	210	20	388	2,720	3,338	17	1	42	154	214	
<i>Procent</i>	6.3	0.6	11.6	81.5	100.0	7.8	0.4	19.9	71.9	100.0	
Hela undersökningsåret.											
Uppgifter från arbetsgifvare.....	181	11	339	2,834	3,365	8	—	17	81	106	
<i>Procent</i>	5.4	0.3	10.1	84.2	100.0	7.5	—	16.0	76.5	100.0	
» » kom.-nämnder och magistrater...	199	27	400	1,514	2,140	24	4	70	160	258	
<i>Procent</i>	9.3	1.3	18.6	70.8	100.0	9.4	1.6	27.0	62.0	100.0	
» » arb.-gifv., kom.-nämnd. o. magistr.	380	38	739	4,348	5,505	32	4	87	241	364	
<i>Procent</i>	6.9	0.7	13.5	78.9	100.0	8.8	1.1	23.9	66.2	100.0	
» » läkare.....	95	9	471	2,766	3,341	9	4	51	335	399	
<i>Procent</i>	2.9	0.3	14.1	82.7	100.0	2.3	1.1	12.8	83.8	100.0	

Motsvarande siffror äro för:

Egentlig industri.

1	2	3	4	5	6	7	8	9	10	11
	Olycksfall bland män					Olycksfall bland kvinnor				
	med dödlig påföljd.	medförande oförmåga till arbete för återstående lifstid		medförande oförmåga till arbete.	S:ma.	med dödlig påföljd.	medförande oförmåga till arbete för återstående lifstid		S:ma.	
		fullständig.	delvis.				fullständig.	delvis.		
1:a halfåret.										
Uppgifter från arbetsgivare.....	38	2	98	823	961	1	—	5	13	19
<i>Procent</i>	4.0	0.2	10.2	85.6	100.0	5.3	—	26.3	68.4	100.0
» » kommunalnämnder.....	16	4	37	97	154	2	—	2	3	7
<i>Procent</i>	10.4	2.6	24.0	63.0	100.0	28.6	—	28.6	42.8	100.0
» » arbetsgivare och kom.-nämnder	54	6	135	920	1,115	3	—	7	16	26
<i>Procent</i>	4.8	0.6	12.1	82.5	100.0	11.5	—	26.9	61.6	100.0
2:a halfåret.										
Uppgifter från arbetsgivare.....	44	4	135	1,179	1,362	2	—	3	25	30
<i>Procent</i>	3.2	0.3	9.9	86.6	100.0	6.7	—	10.0	83.3	100.0
» » kom.-nämnder och magistrater...	32	2	40	281	355	1	—	1	2	4
<i>Procent</i>	9.0	0.6	11.3	79.1	100.0	25.0	—	25.0	50.0	100.0
» » arb.-gifv., kom.-nämnd. o. magistr.	76	6	175	1,460	1,717	3	—	4	27	34
<i>Procent</i>	4.4	0.4	10.2	85.0	100.0	8.8	—	11.8	79.4	100.0
Hela undersökningsåret.										
Uppgifter från arbetsgivare.....	82	6	233	2,002	2,323	3	—	8	38	49
<i>Procent</i>	3.5	0.3	10.0	86.2	100.0	6.1	—	16.3	77.6	100.0
» » kom.-nämnder och magistrater...	48	6	77	378	509	3	—	3	5	11
<i>Procent</i>	9.4	1.2	15.1	74.3	100.0	27.3	—	27.3	45.4	100.0
» » arb.-gifv., kom.-nämnd. o. magistr.	130	12	310	2,380	2,832	6	—	11	43	60
<i>Procent</i>	4.6	0.4	11.0	84.0	100.0	10.0	—	18.3	71.7	100.0
» » läkare.....	28	4	209	777	1,018	—	—	8	21	29
<i>Procent</i>	2.8	0.4	20.5	76.3	100.0	—	—	27.6	72.4	100.0

Samtliga de olycksfall, som uppgifvits efterlemnna kroppsslyte af vare sig lindrigare eller svårare slag, hafva härvid betraktats såsom medförande oförmåga till arbete för återstående lifstid. Hvad särskildt angår dem bland dessa fall, hvilka medfört fullständig oförmåga till arbete, har det varit nödigt att i allo rätta sig efter de erhållna uppgifterna, för så vidt dessa icke uppenbarligen förråd missuppfattning af hvad med ett dylikt olycksfall bör förstås. En närmare granskning af ofvanstående visar,

att vid jämförelse emellan uppgifterna för de båda halfårsperioderna det högre antalet anmälda olycksfall under det senare halfåret hufvudsakligen gäller i fråga om fall af öfvergående beskaffenhet, hvadan den förmodan, som förut å sid. 25 uttalats rörande sannolikheten af att ofullständigheten i meddelade uppgifter från första halfårsperioden, såsom utgörande anteckningar ur minnet från en förfluten tid, företrädesvis gälde olycksfall af lindrigare slag, här vinner sin bekräftelse; samt

att antalet fall, som ansetts medföra fullständig oförmögenhet till arbete för återstående lifstid, är ytterst ringa.

Olycksfall, som förorsakat minskad arbetsförmåga, låta fördela sig efter den tid, som förflutit tills de skadade kunnat återgå till arbetet, sålunda:

	Olycksfall, medförande partiel arbetsförmåga för återstående lifstid och en sjukdomstid af								Summa	
	1—7	8—14	15—21	22—28	29—35	36—42	43—91	öfver 91	olycksfall. *)	sjuk-dagar.
1:a halfåret.										
Uppgifter från arbetsgifvare	1	6	9	8	10	14	45	30	123	8,575
<i>Procent</i>	0.8	4.9	7.3	6.5	8.1	11.4	36.6	24.4	100.0	6,971.5
» » kommunalnämnder	2	2	5	1	8	11	45	31	105	8,174
<i>Procent</i>	1.9	1.9	4.8	1.0	7.6	10.5	42.8	29.5	100.0	7,784.6
» » arbetsgifvare o. kommunalnämnd.	3	8	14	9	18	25	90	61	228	16,749
<i>Procent</i>	1.3	3.5	6.1	3.9	7.9	11.0	39.5	26.8	100.0	7,346.0
2:a halfåret.										
Uppgifter från arbetsgifvare	6	9	11	12	24	12	49	14	137	7,172
<i>Procent</i>	4.4	6.6	8.0	8.8	17.5	8.7	35.8	10.2	100.0	5,238.0
» » kommunalnämnd. o. magistrater	2	8	8	2	10	8	65	25	128	8,453
<i>Procent</i>	1.6	6.2	6.2	1.6	7.8	6.3	50.8	19.5	100.0	5,897.5
» » arb.-gifv., kom.-nämnd. o. magistr.	8	17	19	14	34	20	114	39	265	15,625
<i>Procent</i>	3.0	6.4	7.2	5.3	12.8	7.6	43.0	14.7	100.0	6,056.4
Hela undersökningsåret.										
Uppgifter från arbetsgifvare	7	15	20	20	34	26	94	44	260	15,747
<i>Procent</i>	2.7	5.7	7.7	7.7	13.1	10.0	36.2	16.9	100.0	6,065.5
» » kommunalnämnd. o. magistrater	4	10	13	3	18	19	110	56	233	16,627
<i>Procent</i>	1.8	4.3	5.6	1.3	7.7	8.1	47.2	24.0	100.0	7,136.0
» » arb.-gifv., kom.-nämnd. o. magistr.	11	25	33	23	52	45	204	100	493	32,374
<i>Procent</i>	2.2	5.1	6.7	4.6	10.6	9.1	41.4	20.3	100.0	6,417.1
» » läkare	12	33	37	31	37	25	88	35	298	19,324
<i>Procent</i>	4.0	11.0	12.4	10.4	12.4	8.4	29.6	11.8	100.0	6,484.4

*) Skilnaden emellan siffrorna i denna kolumn och motsvarande siffror i tabellerna n:r 10—11, 18 och 24 beror derpå, att för en stor del af de fall, som ansetts medföra partiel arbetsförmåga för framtiden, sjukdagarnes antal ej uppgifvits.

Fördelas olycksfall af öfvergående beskaffenhet efter längden af den tid, de skadade varit oförmögna till arbete, erhålles som resultat följande öfversigt:

	Olycksfall som medfört öfvergående oförmåga till arbete under								Summa	
	1—7	8—14	15—21	22—28	29—35 dagar *)	36—42	43—91	öfver 91	olycksfall.	sjuk-dagar.
1:a halfåret.										
Uppgifter från arbetsgifvare.....	242	313	177	96	105	67	138	46	1,184	31,513
<i>Procent</i>	20.4	26.4	14.9	8.1	8.9	5.7	11.7	3.9	100.0	2,661.6
» » kommunalnämnder	39	65	41	23	51	38	154	91	502	29,234
<i>Procent</i>	7.8	12.9	8.2	4.6	10.2	7.6	30.6	18.1	100.0	5,813.5
» » arb.-gifvare o. kommunalnämnder	281	378	218	119	156	105	292	137	1,686	60,747
<i>Procent</i>	16.7	22.4	12.9	7.1	9.3	6.2	17.3	8.1	100.0	3,600.3
2:a halfåret.										
Uppgifter från arbetsgifvare.....	419	454	250	139	127	73	177	40	1,679	37,953
<i>Procent</i>	25.0	27.0	14.9	8.3	7.6	4.3	10.5	2.4	100.0	2,260.5
» » kommunalnämnder o. magistrater	86	228	151	83	174	94	275	48	1,139	39,548
<i>Procent</i>	7.6	20.0	13.2	7.3	15.3	8.3	24.1	4.2	100.0	3,472.2
» » arb.-gifv., kom.-nämnd. o. magistr.	505	682	401	222	301	167	452	88	2,818	77,501
<i>Procent</i>	17.9	24.2	14.2	8.0	10.7	5.9	16.0	3.1	100.0	2,750.2
Hela undersökningsåret.										
Uppgifter från arbetsgifvare.....	661	767	427	235	232	140	315	86	2,863	69,466
<i>Procent</i>	23.2	26.7	14.9	8.2	8.1	4.9	11.0	3.0	100.0	2,426.3
» » kommunalnämnder o. magistrater	125	293	192	106	225	132	429	139	1,641	68,782
<i>Procent</i>	7.6	17.9	11.7	6.5	13.7	8.0	26.1	8.5	100.0	4,166.1
» » arb.-gifv., kom.-nämnd. o. magistr.	786	1,060	619	341	457	272	744	225	4,504	138,248
<i>Procent</i>	17.5	23.5	13.8	7.6	10.1	6.0	16.5	5.0	100.0	3,062.6
» » läkare.....	570	663	456	266	301	153	473	89	2,971	80,882
<i>Procent</i>	19.2	22.3	15.4	9.0	10.1	5.1	15.9	3.0	100.0	2,722.4

Bland olycksfall af öfvergående beskaffenhet uppgå, enligt arbetsgifvarnes uppgifter, de som föranleda 1—7 dagars sjukdom till 23 procent, men enligt de kommunala myndigheternas uppgifter till 7.6 procent, beroende antagligen denna skillnad derpå att de senare ej äro i allo så fullständiga som de förre.

Äfvenså må observeras, att enligt arbetsgifvarnes uppgifter nästan jemt hälften af de ej för framtiden menliga olycksfallen endast medfört högst två veckors sjukdom.

Af de relativa talen i öfversigtens sista kolumn framgår slutligen, att af arbetsgifvarne anmälda olycksfall af öfvergående beskaffenhet i medeltal medfört en sjukdomstid af 24 dagar, af kommunalnämnder och magistrater uppgifna fall 42 och i läkar- nes förteckningar upptagna fall 27.

*) Häre ingå icke de fall, för hvilka sjukdagarnes antal ej uppgifvits.

Om olycksfallen grupperade efter skadans beskaffenhet sins emellan jämföras med hänsyn till det antal sjukdagar, som i medeltal kommer på olycksfall tillhörande samma grupp, så erhållas följande siffror:

1	2	1	2
Olycksfall, hvilka efterlemnade men för återstående lifstid.	Antal sjukdagar i medeltal.		Antal sjukdagar i medeltal.
Förlust af 1 à 2 fingrar.....	42	Inre skador: af annan art.....	54
» 3 à 4 »	78	Af ej här specificerad art.....	51
» en arm eller en hand.....	68	Olycksfall, vid hvilka skadan varit endast öfvergående.	
» ett ben eller en fot.....	110	Hugg-, skär- eller sticksår.....	22
» flere olika kroppsdelar.....	*) —	Skottsår.....	33
Obotlig skada å 1 à 2 fingrar.....	34	Brännsår.....	19
» 3 à 4 »	102	Krossår, slitsår eller kontusioner.....	20
» en arm eller en hand.....	75	Fraktur.....	66
» ett ben eller en fot.....	88	Ledvrickning.....	24
» flere olika kroppsdelar.....	56	Muskelbristning eller sensträckning.....	19
Blindhet: fullständig.....	*) —	Främmande kropp i ögat.....	12
» delvis.....	47	Inre skador.....	31
Döfhet: fullständig.....	*) —	Af ej här specificerad eller ej upp-	
» delvis.....	*) —	gifven art.....	20
Inre skador: bräck.....	40		

En jämförelse emellan olycksfallens fördelning efter deras mer eller mindre menliga följder enligt komiténs undersökning och enligt den tyska olycksfallsstatistiken utfaller som följer:

	På 1,000 industriella arbetare komma årligen nedan angifna antal olycksfall enligt			
	Arbetareförsäkringskomiténs statistiska redogörelse.	Allg. Unfall-Vers. Bank o. Deutsche Unfall- u. Invalid. Vers. Genossenschaft i Leipzig.	Tyska olycksfallsstatistiken af år 1881.	Tyska riksförsäkringsanstaltens årsberättelse för år 1886 **).
Olycksfall med dödlig påföljd.....	0.64	0.87	1.01	0.80
Olycksfall medförande fullständig arbetsförmåga för all framtid.....	0.05	0.06	0.19	0.50
Olycksfall medförande partiel arbetsförmåga för all framtid.....	1.82	0.93	0.67	1.08
Olycksfall medförande öfverg. arbetsförmåga deraf med 1—14 dagars sjukdom	15.40	16.32	43.45	—
» » 15—28 »	7.56	5.07	24.73	—
» » 29—42 »	3.73	4.71	10.01	—
» » 43—91 »	2.17	6.54	8.71	—
» » öfver 91 »	1.51			—
» » öfver 91 »	0.43			0.71

*) För hithörande olycksfall har ej sjukdagarnes antal uppgifvits.

***) Enligt provisoriskt gjorda beräkningar.

För rätta bedömandet af ofvanstående siffror bör nämnas, att i Leipzigbolagen utgår ersättning för minskad arbetsförmåga efter förlust af högra tummen, af pek- eller långfingret på endera handen, förlust eller paralyti af tre eller fyra fingrar, en hand, en arm, en fot eller ett ben, eller förlust af synförmågan på ena ögat. Fullständig invaliditet anses kunna ifrågakomma endast efter förlust af ett ben, en arm, två lemmar eller af synen på båda ögonen; ljumskbräck anses i allmänhet icke medföra annat än öfvergående oförmåga till arbete, endast i sällsynta fall fullständig invaliditet.

Hvilka grunder varit bestämmande vid klassifikationen i den tyska olycksfallsstatistiken af år 1881 är der icke på något ställe omnämndt. Antagligen har man ansett sig böra strängt följa vederbörande redogörarens uttalade omdöme rörande olycksfallens antagliga påföljd för den skadade.

Hvad slutligen den tyska riksförsäkringsanstaltens siffror vidkommer, så finnas inga stadganden om hvilka skador böra anses föranleda men för framtiden, utan afgöres af yrkessamfundet, efter hvilka grunder ersättning bör utgå, och dermed äfven till hvilken af de i ofvanstående öfversigt angifna fyra kategorier olycksfallet bör räknas.

För den relativa frekvensen af olycksfall med olika slags påföljd inom olika yrken och kön redogöres i tabellerna litt. L, M och N, i hvilka beräkningarna äro grundade på arbetsgifvarnes uppgifter, i tab. litt. L för första, i tab. litt. M för andra halfåret och i tab. litt. N för hela undersökningsåret. Vid dessa beräkningar har man inskränkt sig till de yrkesgrupper och yrken inom hvilka minst 10 fall inträffat under hela undersökningsåret, enär för öfriga yrken materialet ansetts vara alltför litet att bygga på.

Vid jmförelse mellan siffrorna i tab. litt. L och M befinnes öfverensstämmelsen i fråga om olycksfall medförande döden eller fullständig eller partiel oförmåga till arbete för återstående lifstid så pass tillfredsställande, som med hänsyn till materialets ringa omfång kan begäras. I fråga om olycksfall af öfvergående slag utvisa deremot den förstnämnda tabellens siffror, hvilka grunda sig på uppgifter för första halfåret, merendels lägre belopp. Detta gäller i synnerhet fall, medförande från en till fyra veckors oförmåga till arbete.

Förut är visadt, att nästan jemt hälften af de olycksfall, som medfört endast öfvergående arbetsoförmåga, utgöres af sådana, som förorsakat ej mer än 1—14 dagars sjukdom. Detta förhållande gäller äfven tillnärmelsevis inom flertalet enskilda yrken.

Den lägre olycksfallsfrekvens, som utmärker qvinkönet i jembredd med mankönet, gör sig gällande vid olycksfall af alla slag; i fråga om olycksfall med dödlig påföljd eller minskad arbetsförmåga utgör frekvensen bland qvinnor endast en fjerdedel af frekvensen bland män och i fråga om öfriga olycksfall endast en sjundedel.

I sammanhang härmed meddelas i tabell litt. O från den tyska olycksfallsstatistiken af år 1881 hemtade data beträffande olycksfallens relativa fördelning efter skadans påföljd inom skilda yrken. Liksom i de närmast föregående tabellerna har man äfven här lemnat å sido de yrken, inom hvilka ej minst 10 fall inträffat under den tid undersökningen omfattat. Sådana yrken, som ej idkas i vårt land, hafva ej heller upptagits. Med afseende på tabellens uppställning må påpekas, att det ansetts lämpligt att låta yrkesgrupperna följa på hvarandra i samma ordning, som i komiténs yrkesgruppering.

Tab. litt. L. Relativa antalet olycksfall med olika slags påföljd enligt arbetsgifvarnes uppgifter för halfåret 1 September 1884—28 Februari 1885.

1	2	3	4	5	6	7	8	9	10	11	12	13
	På 1,000 arbetare komma årligen nedanstående antal olycksfall medförande											
döden.	oförmåga till arbete för återstående lifstid.	öfvergående oförmåga till arbete								Summa		Tillsammans
		u n d e r				öfver 91	olycksfall.	sjuk-dagar.				
		1-14	15-28	29-42	43-91							
Fullständigt.	Delvis.	d a g a r.										
M ä n.												
A. Råämnes-, förädlings- och tillverkningsindustri	0·69	0·07	1·99	5·64	3·09	2·08	1·50	0·53	12·84	356·57	0·18	15·77
I. Jordbruk (större egendomar å landet)...	0·61	0·15	2·34	2·04	1·02	1·01	1·48	0·36	5·91	225·40	—	9·01
II. Gruvdrift	2·06	0·29	2·06	13·23	5·58	3·23	3·52	1·77	27·33	865·55	—	31·74
Deraf malmgrufvor	2·76	0·39	2·36	16·92	6·30	3·15	3·15	2·36	31·88	986·42	—	37·39
» stenkolsgrufvor	—	—	1·60	3·20	4·80	4·80	6·40	—	19·20	702·39	—	20·80
III. Malmförädlingsindustri	0·42	0·11	1·26	10·09	5·26	2·94	1·58	0·84	20·71	507·31	0·21	22·71
Deraf jernbruk	0·44	—	1·34	10·02	5·22	2·67	1·56	0·78	20·25	475·27	0·22	22·25
» öfriga malmförädlingsverk	—	1·91	—	11·44	5·72	7·62	1·91	1·91	28·60	1,056·23	—	30·51
IV. Metallindustri	—	—	—	5·94	1·70	4·24	—	0·85	12·73	375·21	1·70	14·43
Deraf zink- och gelbgjutier	—	—	—	4·42	4·42	4·41	—	4·41	17·66	1,064·02	4·42	22·08
» manufaktur-smidesfabriker	—	—	—	8·63	1·73	5·18	—	—	15·54	271·16	1·73	17·27
V. Maskinindustri	0·65	—	3·62	14·49	7·51	4·01	1·81	0·39	28·21	572·15	0·39	32·37
Deraf mekaniska verkstäder och gjuterier	0·40	—	3·00	15·19	8·40	4·40	2·00	0·60	30·59	628·61	—	33·99
» skeppsbyggerier	1·32	—	5·27	10·98	3·08	2·19	1·31	—	17·56	332·39	—	24·15
» vapen- och symaskinsfabriker	—	—	2·63	28·91	23·65	7·89	2·63	—	63·08	1,287·81	7·88	73·59
VI. Skogsafverkning och sågverksrörelse ...	0·64	—	3·03	3·68	4·14	2·56	1·76	0·80	12·94	440·36	0·32	16·93
Deraf skogsafverkning och timmerflotning	3·64	—	—	10·91	3·64	—	7·27	—	21·82	545·46	—	25·46
» sågverk	0·53	—	3·34	3·52	4·39	2·81	1·58	0·88	13·18	458·40	0·35	17·40
» brädgårdar	—	—	—	—	—	—	—	—	—	—	—	—
VII. Bearbetning af trävaror	—	—	3·62	10·14	4·34	4·34	1·45	0·72	20·99	545·06	0·73	25·34
Deraf snickerier och hyflerier	—	—	4·71	11·31	4·71	5·65	0·94	0·94	23·55	623·65	0·94	29·20
VIII. Sten-, lergods- och glasindustri	0·47	—	0·95	3·07	1·41	1·18	1·42	0·24	7·32	207·70	—	8·74
Deraf stenhuggerier och polerverk	—	—	3·67	11·00	4·89	3·67	4·89	—	24·45	632·03	—	28·12
» tegelslagerier	0·82	—	0·83	2·47	0·83	0·83	0·82	—	4·95	107·22	—	6·60
IX. Byggnadsindustri	0·58	—	1·44	6·06	3·75	1·45	1·44	0·58	13·28	343·49	—	15·30
Deraf husbyggnader o. dyl.	—	—	—	—	2·32	2·32	2·31	—	6·95	203·94	—	6·95
» jernvägsbyggnader	1·76	—	3·52	13·19	7·04	1·76	3·51	1·76	27·26	781·00	—	32·54
» hamn- och kanaliseringsarbeten	—	—	4·87	14·60	4·87	4·86	—	—	24·33	379·56	—	29·20
X. Tillverkn. af bränsle- och belysn.-ämnen	—	—	—	9·73	7·78	1·95	3·89	—	23·35	480·55	—	23·35
Deraf gasverk	—	—	—	14·21	11·36	2·84	5·68	—	34·09	701·73	—	34·09
XI. Kemisk-teknisk industri	0·44	—	2·19	2·63	0·86	1·32	0·44	—	5·25	110·35	—	7·88
Deraf tändsticksfabriker	—	—	3·33	3·32	1·67	0·84	0·83	—	6·66	122·45	—	9·99
XII. Textilindustri	0·41	—	0·82	0·82	1·64	1·22	0·81	—	4·49	120·97	0·41	6·13
Deraf spinnerier och väfverier	0·41	—	0·83	0·83	1·65	1·24	0·83	—	4·55	122·49	0·42	6·21
XIII. Garfverier	—	—	2·12	1·06	—	—	—	—	1·06	1·48	—	3·18
XIV. Beklädnads- och rengöringsindustri ..	—	—	—	—	—	4·10	—	—	4·10	168·03	—	4·10

Tab. litt. L. (Forts.) Relativa antalet olycksfall med olika slags påföljd enligt arbetsgifvarnes uppgifter för halfåret 1 September 1884—28 Februari 1885.

1	2	3	4	5	6	7	8	9	10	11	12	13
På 1,000 arbetare komma årligen nedanstående antal olycksfall medförande												
	döden.	oförmåga till arbete för återstående lifstid.	öfvergående oförmåga till arbete						Summa		ej uppsikten påföljd.	Tillsammans.
			u n d e r						olycksfall.	sjukdagar.		
			Fullstän- dig.	Del- vis.	1-14	15-28	29-42	43-91				
M ä n.												
XV. Närings- och njutningsmedelsindustri.....	1·84	—	1·01	2·34	1·35	1·67	1·34	0·50	7·20	260·66	—	10·05
Deraf mjölkvarnar.....	3·18	—	0·91	2·26	0·45	0·91	0·91	—	4·53	125·68	—	8·62
» socker- och chokladfabriker.....	—	—	1·20	2·39	3·59	2·39	—	—	8·37	173·44	—	9·57
» bryggerier.....	1·72	—	2·58	5·15	3·43	4·30	4·29	2·57	19·74	906·42	—	24·04
XVI. Pappersindustri.....	0·57	—	1·71	4·56	2·85	1·71	0·57	0·57	10·26	339·70	1·14	13·68
Deraf pappersmassfabriker.....	1·53	—	1·53	6·11	1·53	1·53	1·53	1·52	12·22	606·57	3·05	18·33
» pappersbruk.....	—	—	2·06	4·12	4·11	2·06	—	—	10·39	204·84	—	12·35
XVII. Tryckerier.....	—	—	—	—	—	1·70	—	—	1·70	67·12	—	1·70
Deraf boktryckerier.....	—	—	—	—	—	1·94	—	—	1·94	76·51	—	1·94
B. Sjö- och landtransport.....	3·04	0·17	1·02	10·06	3·47	1·18	1·86	0·42	16·99	281·48	0·08	21·30
I. Sjöfarten.....	6·01	0·41	1·24	2·49	0·62	0·84	1·24	0·21	5·40	182·63	—	13·06
Deraf ångfartyg.....	6·00	—	4·28	7·71	1·71	1·72	2·57	0·85	14·56	525·96	—	24·84
» segelfartyg.....	7·28	0·35	0·35	0·34	0·35	0·35	—	—	1·39	40·59	—	9·37
» kanal- och slussverk.....	—	—	—	9·57	—	4·79	4·78	—	19·14	425·83	—	19·14
II. Jernvägstrafiken.....	1·00	—	0·86	15·28	5·43	1·43	2·28	0·57	24·99	472·66	0·14	26·99
Deraf statens jernvägar:												
a) banafdelningen.....	1·83	—	—	2·75	5·50	0·92	1·83	—	11·00	266·73	—	12·83
b) trafikafdelningen.....	0·68	—	2·03	16·93	5·42	1·35	0·68	0·68	25·06	357·60	0·68	28·45
c) maskinafdelningen.....	—	—	1·56	52·38	14·08	4·70	5·47	0·78	77·41	1,237·68	—	78·97
» enskilda jernvägar.....	1·27	—	0·32	3·80	1·90	0·32	1·90	0·63	8·55	287·66	—	10·14
C. Stats- och kommunalförvaltning.....	0·73	—	1·11	7·35	1·84	1·11	1·47	0·73	12·50	305·88	—	14·34
I. Statsförvaltning.....	0·96	—	0·96	1·92	0·48	1·44	1·44	0·96	6·24	282·90	—	8·16
Deraf postverket.....	3·07	—	—	6·14	1·53	3·07	—	—	10·74	184·05	—	13·81
II. Kommunalförvaltning.....	—	—	1·58	25·21	6·30	—	1·58	—	33·09	381·40	—	34·67
Deraf poliskårer.....	—	—	1·95	27·35	7·81	—	—	—	35·16	314·46	—	37·11
Samtliga yrkesgrenar (män).....	1·02	0·08	1·83	6·30	3·10	1·93	1·55	0·52	13·40	354·69	0·16	16·49
Q v i n n o r.												
A. Råämnens-, förädlings- och tillverkningsindustri.....	0·13	—	0·64	0·58	0·26	0·32	0·26	0·07	1·49	49·67	—	2·26
I. Jordbruk.....	0·17	—	0·81	0·49	0·49	—	0·49	0·17	1·64	74·49	—	2·62
XI. Kemisk-teknisk industri.....	—	—	—	2·51	0·84	1·68	—	—	5·03	98·62	—	5·03
Deraf tändsticksfabriker.....	—	—	—	3·28	1·09	1·09	—	—	5·46	96·18	—	5·46
XII. Textilindustri.....	—	—	0·93	0·24	—	—	0·24	—	0·48	16·27	—	1·41
Deraf spinnerier och väfverier.....	—	—	0·93	0·24	—	—	0·24	—	0·48	16·29	—	1·41
Samtliga yrkesgrenar (qvinor).....	0·24	—	0·61	0·55	0·24	0·31	0·24	0·06	1·40	46·78	0·06	2·31

Tab. litt. M. (Forts.) Relativa antalet olycksfall med olika slags påföljd enligt arbetsgifvarnes uppgifter för halfåret 1 Mars 1885—31 Augusti 1885.

1	2	3	4	5	6	7	8	9	10	11	12	13	
På 1,000 arbetare komma årligen nedanstående antal olycksfall medförande													
döden.	Fullstänn- dig.	Del- vis.	oförmåga till arbete för återstående lifstid.	öfvergående oförmåga till arbete						Summa		ej uppgifven påföljd.	Tillsammans.
			1-14	u n d e r					öfver 91	olycks- fall.	sjuk- dagar.		
				15-28	29-42	43-91							
M ä n .													
XV. Närings- och njutningsmedelsindustri...	0.38	—	0.75	4.90	0.76	2.08	0.56	0.19	8.49	185.56	0.19	9.81	
Deraf mjölkvarnar	0.46	—	1.82	3.65	—	2.73	0.91	0.45	7.74	248.01	—	10.02	
» socker- och chokladfabriker	—	—	—	14.31	—	—	—	—	14.31	109.12	1.79	16.10	
» bryggerier	0.87	—	—	6.09	2.61	3.47	0.87	—	13.04	266.09	—	13.91	
XVI. Pappersindustri	0.56	—	0.56	10.06	2.79	1.68	3.35	1.12	19.00	534.64	0.55	20.67	
Deraf pappersmassfabriker	1.49	—	—	16.41	2.98	1.49	1.49	—	22.37	332.58	1.49	25.35	
» pappersbruk	—	—	1.01	5.03	3.01	2.01	5.03	2.01	17.09	721.97	—	18.10	
XVII. Tryckerier	—	—	0.85	4.23	2.54	2.54	—	—	9.31	175.97	0.84	11.00	
Deraf boktryckerier	—	—	0.97	3.87	0.97	2.90	—	—	7.74	144.17	0.97	9.68	
B. Sjö- och landtransport.....	2.71	—	1.46	9.07	3.07	1.54	1.90	0.37	15.95	343.28	0.66	20.78	
I. Sjöfarten	4.08	—	0.79	3.14	1.41	1.10	1.73	0.47	7.85	273.31	1.41	14.13	
Deraf ångfartyg.....	2.50	—	2.50	5.63	2.51	1.25	3.13	1.25	13.77	507.51	—	18.77	
» segelfartyg	4.90	—	0.24	1.71	0.73	0.98	0.98	0.25	4.65	161.81	2.20	11.99	
» kanal- och slussverk	—	—	—	18.70	—	4.67	4.67	—	28.04	757.03	—	28.04	
II. Jernvägstrafiken	1.51	—	2.06	14.25	4.52	1.92	2.06	0.27	23.02	404.33	—	26.59	
Deraf statens jernvägar:													
a) banafdelningen	2.36	—	1.57	5.50	3.93	2.35	2.36	0.78	14.92	400.47	—	18.85	
b) trafikafdelningen	1.32	—	3.96	9.23	5.94	2.64	1.98	—	19.79	389.66	—	25.07	
c) maskinafdelningen	1.55	—	3.10	51.16	7.75	3.11	4.65	—	66.67	845.73	—	71.32	
» enskilda jernvägar	1.24	—	0.93	5.28	2.80	0.93	0.93	0.31	10.25	235.79	—	12.42	
C. Stats- och kommunalförvaltning.....	0.36	—	0.36	10.02	1.07	1.43	—	0.72	13.24	223.29	—	13.96	
I. Statsförvaltning	0.47	—	—	3.78	0.47	1.42	—	0.47	6.14	148.90	—	6.61	
Deraf postverket	1.53	—	—	6.14	1.53	3.07	—	—	10.74	196.32	—	12.27	
II. Kommunalförvaltning.....	—	—	1.47	29.46	2.95	1.47	—	1.47	35.35	455.08	—	36.82	
Deraf poliskårer	—	—	—	37.04	—	1.95	—	1.95	40.94	483.43	—	40.94	
Samtliga yrkesgrenar (män)	0.95	0.04	1.84	8.67	3.85	1.97	1.74	0.38	16.61	372.04	0.34	19.78	
Q v i n n o r .													
A. Råämnas-, förädlings- och tillverkningsindustri	0.23	—	0.39	1.41	0.68	0.34	0.39	0.17	2.99	85.40	0.17	3.78	
I. Jordbruk	0.27	—	0.55	1.77	0.68	0.68	0.68	0.27	4.08	128.36	0.14	5.04	
XI. Kemisk-teknisk industri	0.80	—	0.79	3.98	2.38	—	—	—	6.36	87.48	—	7.95	
Deraf tändsticksfabriker	1.05	—	—	5.28	1.05	—	—	—	6.33	67.58	—	7.38	
XII. Textilindustri	—	—	0.44	0.67	0.22	0.22	—	—	1.11	23.05	—	1.55	
Deraf spinnerier och väfverier	—	—	0.44	0.67	0.22	0.22	—	—	1.11	23.09	—	1.55	
Samtliga yrkesgrenar (qvinnoor)	0.21	—	0.37	1.33	0.64	0.37	0.37	0.16	2.87	81.93	0.16	3.61	

Tab. litt. N. Relativa antalet olycksfall med olika slags påföljd enligt arbetsgifvarnes uppgifter för året 1 September 1884—31 Augusti 1885.

1	2	3	4	5	6	7	8	9	10	11	12	13
På 1,000 arbetare komma årligen nedanstående antal olycksfall medförande												
döden.	oförmåga till arbete för återstående lifstid.	öfvergående oförmåga till arbete								Summa		Tillsammans.
		Fullstän- dig.	Del- vls.	1—14	u n d e r			öfver 91	olycks- fall.	sjuk- dagar.		
					15—28	29—42	43—91					
M ä n.												
A. Råämnets-, förädlings- och tillverkningsindustri	0·69	0·06	1·97	7·18	3·62	2·07	1·64	0·44	14·95	370·04	0·25	17·92
I. Jordbruk (större egendomar å landet)...	0·57	0·07	1·72	3·43	1·92	1·04	1·45	0·32	8·16	248·25	0·03	10·55
II. Grufdrift	2·27	0·14	2·41	12·49	5·68	2·84	3·12	1·14	25·27	697·29	0·86	30·95
Deraf malmgrufvor	2·49	0·19	2·68	15·33	6·13	2·49	3·07	1·53	28·55	765·67	0·58	34·49
» stenkolgrufvor	1·66	—	1·66	5·80	4·97	5·80	4·14	—	20·71	634·63	1·66	25·69
III. Malmförädlingsindustri	0·57	0·05	1·40	13·44	5·91	2·91	1·66	0·72	24·64	531·34	0·26	26·92
Deraf jernbruk	0·60	—	1·48	13·61	5·87	2·74	1·70	0·72	24·64	519·84	0·28	27·00
» öfriga malmförädlingsverk	—	0·95	—	10·42	6·64	5·69	0·95	0·95	24·65	729·86	—	25·60
IV. Metallindustri	0·42	—	—	11·37	2·53	3·37	0·42	0·42	18·11	351·31	1·26	19·79
Deraf zink- och gelbgjutier	—	—	—	15·49	4·43	2·21	—	2·21	24·34	685·84	2·21	26·55
» manufaktur-smidesfabriker	—	—	—	15·52	2·59	4·31	0·86	—	23·28	368·96	0·86	24·14
V. Maskinindustri	0·45	—	3·33	16·29	8·08	3·46	1·86	0·32	30·01	575·24	0·26	34·05
Deraf mekaniska verkstäder och gjuterier	0·20	—	3·00	16·22	8·01	3·70	1·90	0·40	30·23	575·41	—	33·43
» skeppsbyggerier	1·08	—	4·53	13·81	5·61	2·80	1·94	0·22	24·38	535·60	—	29·99
» vapen- och symaskinsfabriker	—	—	1·20	32·41	21·61	3·60	1·20	—	58·82	911·15	4·80	64·82
VI. Skogsafverkning och sågverksrörelse ...	0·60	0·06	4·18	6·00	4·79	3·15	2·18	0·67	16·79	480·67	0·42	22·05
Deraf skogsafverkning och timmerflotning	1·30	—	1·30	9·14	2·61	—	2·61	—	14·36	262·40	1·31	18·27
» sågverk	0·60	0·07	4·58	5·79	4·98	3·44	2·22	0·74	17·17	509·55	0·41	22·83
» brädgårdar	—	—	—	6·75	3·37	1·12	1·12	—	12·36	186·52	—	12·36
VII. Bearbetning af trävaror	—	—	5·07	9·42	4·35	3·98	2·54	0·72	21·01	547·62	0·36	26·44
Deraf snickerier och hyflerier	—	—	5·52	11·03	5·06	5·06	2·30	0·92	24·37	630·35	0·46	30·35
VIII. Sten-, lergods- och glasindustri	0·61	0·20	0·91	4·77	1·83	1·01	1·62	0·20	9·43	231·93	0·31	11·46
Deraf stenhuggerier och polerverk	—	0·59	2·95	13·55	5·30	2·95	4·71	—	26·51	612·27	0·59	30·64
» tegelslagerier	1·09	0·27	0·82	3·53	2·18	0·81	1·36	—	7·88	183·25	—	10·06
IX. Byggnadsindustri	0·97	0·11	1·29	7·45	3·35	2·16	2·48	0·43	15·87	415·72	0·11	18·35
Deraf husbyggnader o. dyl.	0·99	—	0·99	1·97	2·97	2·96	2·96	—	10·86	341·56	—	12·84
» jernvägsbyggnader	1·92	0·24	2·17	10·59	5·53	2·89	3·85	0·96	23·82	575·89	0·24	28·39
» hamn- och kanaliseringsarbeten	—	—	1·76	28·12	1·75	3·52	3·52	—	36·91	513·18	—	38·67
X. Tillverkn. af bränsle- och belysn.-ämnen	—	—	—	5·86	6·84	0·98	1·95	—	15·63	311·52	—	15·63
Deraf gasverk	—	—	—	9·13	9·13	1·52	3·05	—	22·83	458·14	—	22·83
XI. Kemisk-teknisk industri	0·65	—	1·74	2·17	1·52	0·87	0·43	0·21	5·20	126·63	—	7·59
Deraf tändsticksfabriker	0·42	—	2·12	3·38	2·12	0·85	—	—	6·35	99·07	—	8·89
XII. Textilindustri	0·40	—	1·39	1·19	1·98	1·19	0·99	—	5·35	150·45	0·20	7·34
Deraf spinnerier och väfverier	0·40	—	1·40	1·20	2·01	1·20	1·01	—	5·42	152·29	0·20	7·42
XIII. Garfverier	1·05	—	1·58	1·05	1·05	0·53	—	—	2·63	57·96	0·53	5·79
XIV. Beklädnads- och rengöringsindustri ...	—	—	—	—	—	1·97	—	—	1·97	80·55	—	1·97

Tab. litt. N. (Forts.) Relativa antalet olycksfall med olika slags påföljd enligt arbetsgifvarnes uppgifter för året 1 September 1884—31 Augusti 1885.

1	2	3	4	5	6	7	8	9	10	11	12	13	
På 1,000 arbetare komma årligen nedanstående antal olycksfall medförande													
	döden.	oförmåga till arbete för återstående lifstid.	öfvergående oförmåga till arbete							Summa		ej uppgifven påföljd.	Tillsammans.
			u n d e r					öfver 91	olycksfall.	sjuk-dagar.			
			1—14	15—28	29—42	43—91	dag a r.						
M ä n.													
XV. Närings- och njutningsmedelsindustri...	1.15	—	0.89	3.55	1.06	1.86	0.98	0.36	7.81	225.32	0.09	9.94	
Deraf mjölkvarnar.....	1.82	—	1.36	2.95	0.23	1.82	0.91	0.23	6.14	186.78	—	9.32	
» socker- och chokladfabriker	—	—	0.72	7.17	2.15	1.48	—	—	10.75	147.67	0.72	12.19	
» bryggerier	1.30	—	1.30	5.61	3.62	3.89	2.59	1.29	16.40	588.09	—	19.00	
XVI. Pappersindustri	0.56	—	1.13	7.33	2.82	1.69	1.98	0.85	14.67	438.08	0.85	17.21	
Deraf pappersmassefabriker	1.51	—	0.75	11.32	2.26	1.51	1.51	0.76	17.36	467.92	2.27	21.89	
» pappersbruk	—	—	1.53	4.58	3.56	2.03	2.54	1.02	13.73	466.43	—	15.26	
XVII. Tryckerier	—	—	0.42	2.12	1.27	2.12	—	—	5.51	121.66	0.43	6.36	
Deraf boktryckerier	—	—	0.48	1.94	0.48	2.42	—	—	4.84	110.36	0.49	5.81	
B. Sjö- och landtransport	2.86	0.08	1.26	9.53	3.27	1.37	1.88	0.39	16.44	346.08	0.39	21.03	
I. Sjöfarten	4.92	0.18	0.98	2.86	1.07	0.98	1.52	0.36	6.79	234.23	0.80	13.67	
Deraf ångfartyg.....	3.98	—	3.25	6.51	2.17	1.45	2.89	1.08	14.10	515.18	—	21.33	
» segelfartyg	5.89	0.14	0.29	1.15	0.57	0.72	0.72	0.14	3.30	111.65	1.29	10.91	
» kanal- och slussverk	—	—	—	14.18	—	4.73	4.73	—	23.64	593.38	—	23.64	
II. Jernvägstrafiken	1.26	—	1.47	14.75	4.96	1.68	2.17	0.42	23.98	437.76	0.07	26.78	
Deraf statens jernvägar:													
a) banafdelningen	2.12	—	0.85	4.23	4.65	1.69	2.12	0.42	13.11	338.83	—	16.08	
b) trafikafdelningen	1.00	—	3.01	13.03	5.68	2.00	1.34	0.34	22.39	373.87	0.33	26.73	
c) maskinafdelningen	0.78	—	2.34	51.77	10.90	3.89	5.06	0.39	72.01	104.09	—	75.13	
» enskilda jernvägar	1.25	—	0.63	4.55	2.35	0.63	1.41	0.47	9.41	261.45	—	11.29	
C. Stats- och kommunalförvaltning	0.54	—	0.73	8.70	1.45	1.27	0.73	0.73	12.88	264.05	—	14.15	
I. Statsförvaltning	0.71	—	0.48	2.86	0.48	1.43	0.71	0.71	6.19	215.42	—	7.38	
Deraf postverket	2.30	—	—	6.14	1.53	3.07	—	—	10.74	190.18	—	13.04	
II. Kommunalförvaltning.....	—	—	1.53	27.46	4.58	0.76	0.76	0.76	34.32	420.29	—	35.85	
Deraf poliskårer	—	—	0.98	32.19	3.90	0.98	—	0.98	38.05	399.03	—	39.03	
Samtliga yrkesgrenar (män).....	0.98	0.06	1.84	7.54	3.50	1.95	1.65	0.45	15.09	363.89	0.26	18.23	
Q v i n n o r.													
A. Råämnes-, förädlings- och tillverkningsindustri	0.18	—	0.51	1.02	0.48	0.34	0.33	0.12	2.29	68.74	0.09	3.07	
I. Jordbruk	0.22	—	0.66	1.20	0.60	0.37	0.60	0.22	2.99	103.92	0.07	3.94	
XI. Kemisk-teknisk industri	0.41	—	0.41	3.26	1.63	0.81	—	—	5.70	92.91	—	6.52	
Deraf tändsticksfabriker	0.54	—	—	4.30	1.07	0.54	—	—	5.91	81.63	—	6.45	
XII. Textilindustri	—	—	0.69	0.46	0.11	0.11	0.11	—	0.79	19.76	—	1.48	
Deraf spinnerier och väfverier	—	—	0.69	0.46	0.11	0.11	0.11	—	0.79	19.80	—	1.48	
Samtliga yrkesgrenar (qvinnoor).....	0.23	—	0.48	0.96	0.45	0.34	0.31	0.12	2.18	65.55	0.12	3.01	

Tab. litt. O. Relativa antalet olycksfall med olika slags påföljd enligt tyska olycksfallsstatistiken af år 1881.

1	2	3	4	5	6	7	8	9	10
	På 1,000 arbetare komma årligen nedanstående antal olycksfall medförande								
	öfvergående öfvermåga till arbete	öfvergående öfvermåga till arbete						Tillsammans.	
		under			Summa				
		1—14	15—28	öfv. 28	olycksfall.		sjuk-dagar.		
	Fullstän-dig.	Del-vis.	dagar.						
Grufdrift och malmförädlingsindustri	2·05	0·40	0·81	52·68	18·32	14·31	85·31	1,493·02	88·57
Deraf jernmalmsgrufvor	1·70	—	0·42	28·88	7·98	9·43	46·29	877·70	48·41
» andra malmgrufvor	1·24	0·16	0·38	40·29	11·23	7·94	59·46	911·75	61·24
» stenkolsgrufvor	3·07	0·61	0·91	43·33	17·26	15·61	76·20	1,501·21	80·79
» silfver-, bly-, koppar- och zinkhyttor.....	0·64	—	0·21	18·77	4·26	4·69	27·72	552·36	28·57
» nickel-, kobolt- m. fl. hyttor	—	—	—	17·97	—	8·98	26·95	413·17	26·95
» masugnar och jernbruk.....	0·84	0·26	1·10	89·39	31·28	18·95	139·62	2,229·55	141·82
Metallindustri.....	0·38	0·13	0·40	22·81	9·99	7·23	40·03	737·47	40·94
Deraf fabriker för guld- och silfvervaror.....	0·35	—	—	3·85	1·40	0·35	5·60	75·21	5·95
» gelbgjuterier o. dyl.	0·22	0·22	0·44	8·37	2·64	5·50	16·51	361·68	17·39
» bleckslagerier o. dyl.	—	0·32	0·97	16·23	6·17	2·92	25·32	509·36	26·61
» jerngjuterier	0·68	0·17	0·25	45·10	20·89	14·01	80·00	1,437·92	81·10
» spik-, skruf- och bultfabriker o. dyl.....	0·34	—	0·34	23·79	6·70	4·35	34·84	544·05	35·52
» hofslagerier	—	—	—	15·87	3·97	5·95	25·79	670·63	25·79
» klensmidesfabriker	—	—	1·08	19·90	10·22	8·07	38·19	774·61	39·37
» knif- och verktygsfabriker	0·38	—	0·38	11·99	5·90	4·76	22·65	461·55	23·41
» nålfabriker.....	—	—	—	5·22	1·04	—	6·26	36·52	6·26
Maskinindustri	0·40	0·10	0·87	36·80	13·78	13·58	64·16	1,242·47	65·53
Deraf mekaniska verkstäder	0·41	0·11	0·91	40·14	14·83	14·26	69·23	1,326·44	70·66
» vagnmakerier.....	0·41	—	1·23	27·53	13·97	10·27	51·77	990·14	53·41
» skeppsbyggerier.....	0·82	0·16	1·48	47·03	16·94	21·21	85·18	1,754·32	87·64
» vapenfabriker.....	—	—	—	17·69	5·66	7·08	30·43	559·09	30·43
» instrumentmakerier (optiska och kirurgiska).....	—	—	—	4·20	2·79	4·20	11·19	264·34	11·19
» urmakerier.....	—	—	—	10·53	3·51	3·51	17·55	343·96	17·55
» musikinstrumentfabriker	—	—	—	5·88	3·30	2·94	12·12	254·62	12·12
» lampfabriker o. dyl.....	—	—	—	5·54	5·54	3·95	15·03	398·73	15·03
Bearbetning af trävaror	0·87	0·23	1·10	20·82	12·43	10·77	44·02	995·20	46·22
Deraf träförädlingsfabriker	1·49	0·32	0·61	29·06	18·06	16·77	63·89	1,508·39	66·31
» tändsticksämnes- och skoppliggsfabriker o. dyl.	—	—	5·22	20·87	31·31	5·21	57·39	944·35	62·61
» lästmakerier o. dyl.	—	—	—	22·11	14·74	19·17	56·02	1,468·30	56·02
» snickerifabriker.....	0·83	0·55	0·83	13·51	7·99	8·55	30·05	718·37	32·26
» tunnbinderier.....	2·02	—	—	18·15	32·25	18·15	68·55	1,655·24	70·57
» svarfverier och bildhuggerier	—	—	0·86	18·96	7·75	3·45	30·16	501·58	31·02
» fabriker för tillverkn. af kammar o. dyl.	—	—	—	9·01	2·46	3·27	14·74	244·88	14·74
» käpp- och paraplyfabriker o. dyl.	—	—	—	14·36	1·43	—	15·73	208·77	15·73
» guldlustfabriker o. dyl.....	1·04	—	—	2·08	6·24	6·24	14·56	458·58	15·60
Sten-, lergods- och glasindustri	1·07	0·23	0·60	14·75	5·93	5·15	25·83	517·48	27·73
Deraf marmor- och andra stenbrott	2·26	0·56	1·25	31·28	10·97	9·78	52·03	1,005·52	56·10
» stensliperier o. dyl.	0·41	—	—	18·69	7·72	4·47	30·88	541·17	31·29

Tab. litt. O. (Forts.) Relativa antalet olycksfall med olika slags påföljd enligt tyska olycksfallsstatistiken af år 1881.

1	2	3	4	5	6	7	8	9	10
	På 1,000 arbetare komma årligen nedanstående antal olycksfall medförande								
	döden.	oförmåga till arbete för återstående lifstid.		öfvergående oförmåga till arbete				Tillsammans.	
		Fullstän- dig.	Del- vis.	under			Summa		
				1-14	15-28	öfv. 28	olycks- fall.		sjuk- dagar.
				1-14	15-28	öfv. 28	olycks- fall.	sjuk- dagar.	
Sten-, lergods- och glasindustri (forts.):									
Deraf sand- och grustag	1.50	—	—	7.48	4.49	2.99	14.96	357.43	16.46
» cementfabriker o. dyl.	2.03	0.47	1.25	14.03	9.51	8.11	31.65	715.55	35.40
» lertägt och tegelbruk	0.95	0.12	0.53	7.84	3.45	3.03	14.32	319.65	15.92
» lerkärlfabriker	—	0.29	—	10.09	4.33	2.88	17.30	298.47	17.59
» porslinsfabriker	—	—	0.12	2.48	1.06	1.65	5.19	125.86	5.31
» glasbruk o. dyl.	0.11	—	—	11.75	4.07	2.15	17.97	265.24	18.08
» spogelfabriker	—	—	—	20.03	5.56	3.34	28.93	389.47	28.93
Byggnadsindustri	1.82	0.12	1.50	37.65	16.50	14.72	68.87	1,376.31	72.31
Deraf jernvägsarbetare o. dyl.	1.81	0.20	1.88	47.36	19.39	16.63	83.38	1,604.14	87.27
» murare	1.55	—	1.11	16.85	7.98	7.76	32.59	709.65	35.25
» timmermän	1.95	—	0.88	29.56	15.57	15.22	60.35	1,319.04	63.18
» taktäckare	13.99	—	—	40.18	53.57	53.57	147.32	3,495.54	160.71
» brunnsgräfvare	—	—	—	41.67	—	—	41.67	583.33	41.67
Tillverkning af bränsle- och belysningsämnen.....	0.96	0.12	1.08	14.72	6.10	7.42	28.24	614.43	30.40
Deraf såpsjuderier o. dyl.	—	—	1.18	18.85	5.89	4.71	29.45	531.42	30.63
» tjärbrännerier	3.42	—	—	10.25	5.13	6.83	22.21	743.16	25.63
» gasverk	0.95	0.32	1.59	16.49	7.29	7.29	31.07	673.11	33.93
» oljeslagerier	1.01	—	0.51	14.19	6.59	12.15	32.93	791.42	34.45
» fernesfabriker o. dyl.	0.88	—	1.76	16.71	3.52	5.28	25.51	390.62	28.15
Kemisk-teknisk industri	1.64	0.21	0.43	26.61	12.95	10.17	49.73	1,005.50	52.01
Deraf kemisk storindustri	3.31	—	—	36.40	13.24	8.28	57.92	992.00	61.23
» fabriker för tillverkning af kemiska preparat	1.12	—	0.37	32.66	19.22	15.11	66.99	1,408.75	68.48
» » » » tjärfärger	0.62	—	—	46.08	18.68	11.21	75.97	1,254.67	76.59
» » » » andra färger	1.00	1.00	1.00	12.53	6.02	9.52	28.07	791.98	31.07
» » » » explosiva ämnen	5.45	—	—	7.88	4.24	4.85	16.97	603.64	22.42
» tändsticksfabriker	—	—	1.78	26.61	0.89	1.77	29.27	202.25	31.05
» benmjölsfabriker o. dyl.	0.96	0.96	—	12.46	12.46	4.80	29.72	637.58	31.64
Textilindustri	0.23	0.02	0.37	4.61	2.92	3.21	10.74	266.50	11.36
Deraf sidenväfverier	—	—	1.68	3.36	0.85	2.52	6.73	184.98	8.41
» sidenfärgerier och -tryckerier	—	—	—	5.47	4.69	2.34	12.50	282.03	12.50
» ullgarnsväfverier och -spinnerier	0.33	0.05	0.52	4.57	2.60	3.25	10.42	281.21	11.32
» kamgarnsspinnerier	0.80	—	0.67	7.57	5.05	5.85	18.47	480.11	19.94
» shoddyfabriker o. dyl.	—	—	0.46	6.02	1.39	3.70	11.11	258.21	11.57
» kamgarnsväfverier o. dyl.	—	—	0.18	3.29	1.46	2.20	6.95	165.15	7.13
» yllefärgerier o. dyl.	—	0.60	1.80	5.39	1.80	4.19	11.38	264.83	13.78
» linhäcklerier och -spinnerier	0.16	—	0.16	2.36	2.68	3.31	8.35	235.74	8.67
» linneväfverier o. dyl.	—	—	0.35	3.52	1.06	2.46	7.04	162.36	7.39
» vaddfabriker och bomullsspinnerier	0.06	—	0.30	4.62	4.74	5.34	14.70	423.94	15.06
» bomullsväfverier o. dyl.	0.21	0.11	—	1.17	1.50	1.92	4.59	121.69	4.91
» bomullsblekerier och färgerier	0.71	—	0.24	8.73	5.43	3.80	17.46	358.10	18.41

Tab. litt. O. (Forts.) Relativa antalet olycksfall med olika slags påföljd enligt tyska olycksfallsstatistiken af år 1881.

1	2	3	4	5	6	7	8	9	10
	På 1,000 arbetare komma årligen nedanstående antal olycksfall medförande								
	Döden.	oförmåga till arbete för återstående lifstid.	öfvergående oförmåga till arbete						Tillsammans.
			under			Summa			
			1-14 dagar.	15-28	öfv. 28	olycksfall.	sjuk-dagar.		
	Fullstän-dig.	Del-vis.							
Textilindustri (forts.):									
Deraf tricotfabriker	—	—	—	3'05	1'66	0'28	4'99	69'34	4'99
» repslagerier	—	—	—	12'96	3'24	3'24	19'44	275'38	19'44
» mekaniska konstväfverier	—	—	0'60	4'77	3'58	0'60	8'95	149'73	9'55
Läderindustri	0'20	—	0'71	9'27	5'09	4'28	18'64	422'41	19'55
Deraf garfverier, pergamentsfabriker o. dyl.....	0'32	—	0'95	8'24	6'02	4'76	19'02	454'81	20'29
» gummi- och guttaperkavarufabriker.....	—	—	0'53	18'12	4'79	3'73	26'64	466'79	27'17
Beklädnads- och rengöringsindustri	0'20	—	0'20	3'79	1'44	1'33	6'56	142'27	6'96
Deraf hatt- och mössmakerier	0'81	—	0'40	4'46	2'83	2'83	10'12	264'74	11'33
» skomakerier	—	—	0'56	9'60	2'26	0'56	12'42	185'77	12'98
Närings- och njutningsmedelsindustri	1'28	0'24	0'65	12'11	6'48	6'58	25'17	590'88	27'34
Deraf mjölkvarnar	1'25	0'46	0'75	7'22	4'84	6'31	18'37	535'89	20'83
» bagerier och konditorier	—	1'43	1'43	1'43	10'03	2'37	14'33	464'18	17'19
» stärkelse- och sirapsfabriker	3'51	—	0'50	18'04	8'02	7'01	33'07	598'30	37'08
» sockerfabriker	2'22	0'23	1'03	18'29	7'35	7'69	33'33	700'51	36'81
» kakao- och chokladfabriker	—	—	—	22'47	7'09	7'10	36'66	639'73	36'66
» fabriker för tillverkning af kaffesurrogat	—	—	2'41	6'03	3'62	3'02	12'67	275'14	15'08
» slagterier o. dyl.	—	—	—	16'98	4'85	4'85	26'68	448'67	26'68
» mejerier	—	—	—	12'69	7'61	7'62	27'92	829'95	27'92
» vattenledningsverk	—	—	2'16	17'24	10'78	8'62	36'64	754'31	38'80
» mineralvattenfabriker	3'03	—	3'03	18'18	15'15	3'03	36'36	581'82	42'42
» mälterier	—	—	—	22'63	4'12	10'29	37'04	893'00	37'04
» bryggerier	1'22	—	0'66	27'39	16'61	14'17	58'17	1,341'20	60'05
» brännvinsbrännerier.....	2'35	0'67	—	11'91	6'54	8'39	26'84	651'90	29'86
» tobaksfabriker	0'06	—	—	1'41	0'70	0'51	2'62	47'70	2'68
Pappersindustri	0'45	0'06	0'61	9'13	7'07	7'02	23'22	584'70	24'34
Deraf pappers- och pappfabriker	0'51	0'09	0'68	11'91	9'36	9'70	30'97	789'42	32'25
» tapetfabriker	1'06	—	—	5'32	3'19	5'31	13'82	393'48	14'88
» bokbinderier o. dyl.....	—	—	0'31	2'80	1'24	0'31	4'35	67'43	4'66
Tryckerier	0'09	—	0'17	3'36	2'75	2'07	8'18	186'36	8'44
Deraf bok- och stentryckerier	0'09	—	0'19	3'02	2'82	2'26	8'10	194'29	8'38
Konstindustri	—	—	4'18	—	—	4'18	4'18	275'77	8'36
Samtliga yrkesgrenar	1'01	0'19	0'67	24'73	10'01	8'71	43'45	842'68	45'32

Olycksfall inom olika yrken.

I samband med framställningen om olycksfallens fördelning efter de skadades ålder, kön, skadans tillkomst, beskaffenhet m. m., har väl äfven den skilnad påpekats, som förefinnes emellan olycksfall inom olika yrken, men då de upplysningar, som i detta hänseende lemnats, dels förekomma på spridda ställen, dels i allmänhet afse yrkesgrupper och icke enskilda yrken, är gifvet, att man af dem endast undantagsvis och icke utan svårighet kan bilda sig ett omdöme om alla de omständigheter, som i fråga om olycksfallen inom ett visst yrke kunna vara att beakta. Derfor hafva i det följande sammanställts de viktigaste data, som förut på skilda ställen anförts rörande olycksfallen inom hvarje särskildt yrke.

Olycksfall inom jordbruket.

På 1,000 jordbruksarbetare inträffa, beräknadt efter arbetsgifvarnes uppgifter, omkring 8⁹⁰ olycksfall, hvaraf omkring 0⁵⁰ medföra döden och tre gånger så många men för lifstiden. Inemot 19 procent af olycksfallen vid jordbruket uppstå vid handterande af verktyg, 13 procent genom maskiner och de återstående 68 procent på annat sätt.

Bland de 2,319 hithörande olycksfall, hvilka anmälts af arbetsgifvare och kommunala myndigheter, må framhållas följande: 341 fall tillkomma vid handterande af yxa, 71 vid användning af lie, 142 genom tröskverk, 63 genom hackelsemaskiner, 458 genom åkdons stjälpning och öfverkörning eller genom slag, stöt och bett af djur, 214 genom fallande föremål eller ras i mergelgrafvar, sandgropar och dylikt, 417 vid fall å jemn mark, från hövagnar eller andra åkdon, från stegar, höskullar, träd och dylikt, samt slutligen 48 genom drunkning. Särskild uppmärksamhet förtjena de 205 olycksfall som uppstått i tröskverk eller vid användning af hackelsemaskiner; öfver hälften af dessa fall har medfört varaktigt men, och de bland dem, som tillkommit genom tröskverk, merendels men af svårare slag.

Med hänsyn till de skadades sysselsättning vid olyckstillfället fördela sig ofvannämnda 2,319 fall sålunda:

	Olycksfall, medförande					Olycksfall, medförande				
	döden.	men för listid.	skada af öfvergående beskaffenhet.	Summa.		döden.	men för listid.	skada af öfvergående beskaffenhet.	Summa.	
Plöjning, harfning o. d.	3	1	14	18	Forsling af säd och hö.....	13	6	40	59	
Skördearbete	2	11	89	102	Andra körslor	19	55	219	293	
Löftägt	1	4	11	16	Skötsel af kreatur	15	69	170	254	
Arbete å loge (träskning o. d.)	15	81	107	203	Bygge	3	8	47	58	
Arbete vid qvarn eller såg.....	—	14	14	28	Stensprängning, gräfn.-arb. o. d.	12	29	80	121	
Slöjd	—	2	19	21	Fiske.....	16	—	3	19	
Vedhuggning o. d.....	—	27	210	237	Andra sysselsättningar	29	34	107	170	
Skogshygge	16	19	142	177	Ej uppgifven sysselsättning...	40	113	279	432	
Forsling af timmer.....	5	16	90	111		S:a	189	489	1,641	2,319

Olycksfall inom grufdriften.

Af arbetsgifvare och kommunala myndigheter hafva anmälts resp. 219 och 13 olycksfall inom grufdriften. Häraf hafva 190 inträffat vid malmgrufvor, 31 vid stenkolsgrufvor samt 11 vid marmor- och kalkstensbrott. Enligt arbetsgifvarnes uppgifter inträffa bland 1,000 arbetare vid malmgrufvor 35^o olycksfall, vid stenkolsgrufvor 25^o och bland 1,000 grufarbetare i allmänhet 29^s olycksfall. Sist anförda 29^s olycksfall fördela sig efter skadans beskaffenhet i 2² med dödlig utgång, 2⁴ som medföra varaktigt men och 25² af öfvergående slag; de skador, som olycksfall af öfvergående beskaffenhet medföra, utgöras merendels af krossår och kontusioner, ej sällan af ben- eller armbrott.

Särskild uppmärksamhet förtjenar det relativt stora antalet olycksfall med dödlig utgång. Endast en yrkesgrupp kan uppvisa ett relativt större antal. Först kommer nämligen sjöfarten med 4^s dödliga olycksfall på 1,000 arbetare och dernäst grufdriften med 2²; närmast derefter följer jernvägstrafiken med föga mer än hälften så stort promilletal eller 1².

I sammanhang härmed meddelas följande siffror, angifvande det relativa antalet dödliga olycksfall bland grufarbetare i andra länder*):

	Årliga antalet dödliga olycksfall.		Årliga antalet dödliga olycksfall.
Österrike (1875—80).....	2 ¹ pro mille.	Belgien (1871—79).....	2 ⁴ pro mille.
Frankrike (1871—80).....	2 ² »	Preussen (1871—80).....	2 ⁹ »
Storbritannien (1871—80)..	2 ⁴ »	Sachsen (1871—80).....	3 ⁴ »

*) Jfr Journal de la Société de Statistique de Paris. 1885. Pag. 172.

Fördelas de af arbetsgifvare och kommunalnämnder anmälda fallen inom grufdriften efter de yttre omständigheter under hvilka de timat, så befinnas två tredjedelar af dem hafva tillkommit genom nedfallande stenar, vid ras, i följd af fall i gruföppningar eller genom sprängskott.

Hvad särskildt angår de olycksfall, som inträffat vid *malmgrufvor*, må märkas följande: 7 olycksfall med dödlig och 13 med icke dödlig utgång genom nedstörtande i gruföppningar, från stegar, broar eller uppföringstunnor; vidare 4 med dödlig utgång och 11 andra olycksfall genom sprängskott, deraf åtskilliga i följd af att gamla laddningar exploderat; äfvensom 21 olycksfall (deraf 1 med dödlig utgång) vid ras i grufva; 17 olycksfall vid lastning af bergtunnor, hvaraf 1 förorsakat bräck på grund af förlyftning; samt slutligen 25 olycksfall i följd af nedfallande stenar.

Vid *stenkolsgrufvor* hafva timat 31 olycksfall. Häraf hafva 2 medfört döden, det ena tillkommet vid ras, det andra vid reparation i pumpschaktet, hvarvid det till nedfirningen använda spelet sprang sönder och »transportburen» med de deri befintliga männen nedstörtade. I följd af ras (merendels s. k. takras) hafva i öfrigt inträffat 8 olycksfall, och genom nedfallande bergstycken 8, eller tillsammans 16, af hvilka anmärkningsvärdt nog ej mindre än 13 timat vid samma grufva. Genom fall från stege hafva uppstått tvänne olycksfall. Af de skadade voro 18 kollhuggare, 2 maskinarbetare och 11 s. k. dragare. Flertalet af de sistnämnda hafva skadats genom öfverkörning af eller klämning emellan grufvagnar.

Bland olycksfall som drabbat *stenbrottsarbetare* förtjena följande att särskildt framhållas, nämligen 3 vid bergsprängning, hvarvid 1 medfört total förlust af synförmågan och fullständig oförmåga till arbete för återstående lifstid; 2 i följd af fall från i gång varande spårvagn, deraf det ena med dödlig utgång, samt 1 vid ras af lera.

Olycksfall inom malmförädlingsindustrien.

Hela antalet olycksfall inom malmförädlingsindustrien utgör enligt arbetsgifvarnes och kommunalnämndernas uppgifter 524. Vid jernbruk hafva inträffat 497 fall och vid öfriga malmförädlingsverk 27. Beräknas med stöd af arbetsgifvarnes uppgifter, hvilka omfatta 519 olycksfall, antalet olycksfall på 1,000 arbetare, så befinnes, att bland nämnda antal arbetare inträffa vid jernbruk 26·4 olycksfall, vid öfriga malmförädlingsverk 24·7 och inom yrkesgruppen i dess helhet 26·3. Af olycksfallen medföra 2·1 procent döden, 5·4 procent varaktigt men och de öfriga 92·3 procenten skada af öfvergående beskaffenhet, mestadels bestående i brännsår, krossår och kontusioner. Med afseende på olycksfallens tillkomst befinnes, att 14·3 procent inträffat vid handterande af verktyg (såsom yxa, hammare, smidestång och mejsel), 15·3 procent under sysselsättning vid maskiner och 69·9 procent på annat sätt.

Under namn af *jernbruk* innefattas en mängd olika, om än nära beslägtade rörelser, såsom masugnar, hyttor, bessemerverk, hammarsmedjor, spikbruk, valsverk m. m., äfvensom en del gjuterier. Det är derföre gifvet, att olycksfall bland s. k. jernbruksarbetare skola vara af ganska mångskiftande slag. Såsom mera säregna för denna yrkesgrupp må anföras följande: 32 genom slag af nedfallande tackjernstycken,

stålstänger och dylikt; 25 merendels lindriga genom slag af smidestång vid hopslagning af smälta; 11 vid slag af ånghammare eller genom klämning af händer i dithörande maskindelar, deraf 1 medförande förlust af en hand och 2 varaktigt men af lindrigare slag; 9 genom klämning eller krossning i valsverk, 1 af dem medförande förlust af ena armen; vidare 15 fall af öfveransträngning i arbete, flertalet vid smältors uppbrutande, deraf 2 medförande bräck; samt slutligen 139 fall af brännskada, hvaraf 37 förorsakats af slag, 19 genom glödande smältstycken, 28 genom jernten vid valsning, 5 genom utströmmande eller exploderande masugns-gas samt öfriga 50 under andra eller ej uppgifna omständigheter; af sist anförda 139 fall hafva 7 efterlemnats för lifstiden, deraf 5 förlust af synförmågan på ena ögat genom »slagsskott» eller stänkt smält jern.

Af i öfrigt mera allmänt förekommande slag af olycksfall må anföras: 6 vid skötande af ångmaskin och 16 genom ej tillfyllest skyddade maskinaxlar, kuggvexlar och dylikt, deraf 4 förorsakande döden och 3 framtida men; 10 vid vagnsvexling eller öfverkörning å jernväg samt slutligen 5 med dödlig utgång, hvaraf 2 uppstått vid ras i grufva, 2 genom fall från i gång varande jernvägsvagn och det femte genom stelkramp, orsakad af ett huggsår i foten.

Efter sin sysselsättning fördela sig de skadade i 113 smältsmeder, 100 valsverksarbetare, 76 hammarsmeder o. dyl., 37 masugns-, hytte- eller vällugnsarbetare, 15 stålverksarbetare, 12 malmkrossare, 18 vägare, bärare eller slaggskjutare, 16 filare och jernsvarfvere, 10 klensmeder, 11 träarbetare o. s. v.

Beträffande olycksfall vid *andra malmförädlingsverk* än jernbruk är föga att nämna. Intet fall har medfört döden och endast 1, uppkommet genom kylskada, varaktigt men. Af öfriga må framhållas 9 tillkomna genom fall å jemn mark, i trappa eller från vagn samt 2 genom skällning i en s. k. svalho. Flertalet af olycksfallen eller 16 hafva inträffat vid zinkverk, 5 vid kopparverk samt 6 vid svafvel- och rödfärgsverk.

Olycksfall inom metallindustrien.

Hela antalet hithörande, af arbetsgifvare och kommunala myndigheter anmälda fall uppgår till 71. Af dessa hafva 3 medfört döden och 3 men för återstående lifstid; de öfriga hafva samtliga varit af öfvergående beskaffenhet. En tiondedel af nyss nämnda 71 fall har inträffat vid handterande af verktyg och en tredjedel vid användning af eller beröring med maskiner.

Inom metallindustrien i dess helhet utgör enligt arbetsgifvarnes uppgifter olycksfallens relativa frekvens 1:9, vid zink- och gelbgjuterier och dylikt 2:6 och vid manufaktur-smidesfabriker 2:4, allt på 1,000 arbetare.

De 12 fall, som inträffat bland *metallarbetare* (zink- och gelbgjuterier), hafva alla varit af synnerligen lindrig art, med undantag af tvänne, hvaraf det ena medfört en månads och det andra, tillkommet genom fall från en axelledning, ett halft års oförmåga till arbete. Af arbetsgifvare anmälda fall bland *bleck-* och *plåtslagare* utgöra tillsammans endast 9, af hvilka 4 inträffat vid fall från tak eller byggnadsställning, deraf 1 med dödlig utgång. Bland det tjugutal olycksfall, som träffat *grofsmeder*,

märkas 4 fall vid skoning af hästar; 1 af dessa medförde partiel oförmögenhet till arbete för lifstiden.

Hvad vidare angår olycksfall vid *manufaktur-smidesfabriker*, utgöra dessa 28, samtliga utan några för framtiden menliga följder. Icke mindre än 17, eller 61 procent, hafva uppstått vid användning af eller beröring med maskiner: deraf 1 vid smörjning af axelledning, 2 vid påläggning af remmar, 6 genom smergelskifvor samt 3 genom sönderspringande slipstenar; angående 1 af sist anförda fall har meddelats att detsamma inträffat i följd deraf, »att den skadade utan tillstånd satt i gång en ej fastgjord slipsten».

Grupperade efter den befattning, i hvilken de varit anställda vid respektive fabriker, fördela de skadade sig i 6 smerglare, 5 skaftslipare, 4 andra slipare, 7 smeder samt 6 andra arbetare. Af de 5 skaftsliparne hafva 4 skadat sig på smergelskifvor, hvarvid de skadade »smerglat hål» på ett eller annat finger, hvilka olycksfall samtliga medfört endast 2 dagars oförmåga till arbete.

Några olycksfall vid *kopparsmidesfabriker* hafva icke kommit till komiténs kännedom, och från *fabriker för guld- och silfvervaror* hafva endast tvänne ej synnerligen anmärkningsvärda anmälts.

Olycksfall inom maskindustrien.

Af arbetsgifvare och kommunala myndigheter anmälda olycksfall inom maskindustrien utgöra resp. 531 och 15 eller tillsammans 546. Häraf komma på mekaniska verkstäder och gjuterier 346, på skeppsbyggerier 139, på vapen- och symaskinsfabriker 54, på instrumentmakerier 7.

Beräknar man med stöd af arbetsgifvarnes uppgifter antalet olycksfall af olika slag, som årligen inträffa på 1,000 arbetare, äfvensom olycksfallens relativa fördelning efter skadans tillkomst, så erhålles för de till maskinindustrien hörande yrken nedanstående öfversigt:

	Antal olycksfall på 1,000 arbetare				Af 100 inträffade olycksfall hafva tillkommit										
	med döding på följd.	medförande men för lifstiden.	af öfvergående art.	Summa.	genom verktyg.	genom fångmaskiner.	genom trans- missioner.	genom maski- ner för be- arbetning af		genom arbetsmaski- ner af annat slag.	genom fallande eller kastadt föremål.	genom fall från höjd o. d.	genom förbränning vid gjutning o. d.	genom öfver- anstängning.	på annat sätt.
								me- taller.	trä- varor.						
Maskinindustrien i dess helhet	0.45	3.31	30.07	33.83	20.08	1.27	4.23	12.69	4.23	3.59	25.16	8.67	12.26	2.96	4.86
derafmek.verkst.o.gjut.	0.20	2.97	29.96	33.13	19.41	0.99	5.92	13.15	3.95	4.28	25.33	5.59	14.14	2.96	4.28
» skeppsbyggerier...	1.08	4.53	24.36	29.97	22.03	1.70	0.85	7.63	4.24	1.70	27.96	19.49	5.08	3.39	5.93
» vapen- och syma- skinsfabriker ...	—	1.20	63.47	64.67	19.15	2.13	2.13	21.27	6.38	4.26	19.15	2.13	19.14	—	4.26

Af de 346 vid *mekaniska verkstäder* och *gjuterier* skadade arbetarne voro 75 filare, 23 jernsvarfvere o. d., 72 gjuteriarbetare, 35 smeder, 62 plåt- och kopparslagare och 29 träarbetare; de öfriga 50 voro mestadels handtlangare utan angifven sysselsättning. Bland filare hafva 6 fall haft för framtiden menliga följder, bland jernsvarfvere 1, bland gjuteriarbetare 3, bland smeder inga, bland plåtslagare 6, bland träarbetare ej mindre än 11 och bland de öfriga 5.

Af mera allmänt förekommande olycksfall må nämnas följande: 26 tillkomna vid mejsling, af hvilka ej mindre än 7 medfört förlust af synförmågan å ena ögat, 12 vid hvilka fingrar eller händer skadats i kuggvexlar, 9 tillkomna vid jernsvarfvar (»svarfspån i ögat», »handen indragen i svarf» o. d.); 10 vid cirkelsågar, hvaraf halfva antalet medfört men för framtiden; 7 vid lyftkranar, deraf tvänne i följd af kettings springande, 33 genom nedramlande plåtar, jernaxlar, jernstänger eller gjutformar; 44 genom andra nedfallande föremål; 9 som förorsakat försträckning i ryggen eller benen i följd af lyftning eller bärning af för tunga föremål, samt slutligen 41 fall af brännskada genom stänkt eller spildt smält jern.

Grupperar man de 139 personer, som skadats vid *skeppsbyggerierna*, efter deras sysselsättning, så fördela de sig som följer, nämligen 16 maskinarbetare och filare, 23 plåtslagare och pannbyggare, 77 timmermän och skeppsbyggare samt 23 andra arbetare.

Såsom af tabellen å förestående sida synes, uppgår antalet olycksfall med dödlig eller för framtiden menlig påföljd, som inträffat vid skeppsbyggerierna, till 26. Bland dem må anföras följande: 3 skeppsbyggare förlorat synen å ena ögat genom flisor, som inträngt i detsamma, 1 maskinarbetare dödats genom slag i hufvudet af en anghammare, 1 skeppstimmerman blifvit klämd vid uttagning af en båt, hvilket fall uppgifvits förorsaka partiel oförmögenhet till arbete för framtiden; vidare 1 timmerman, 2 skeppsbyggare, 1 plåtslagare dödats genom fall ifrån byggnadsställning, i lastrum eller pannrum; samt slutligen 2 skeppstimmermän erhållit ljumskbräck vid lyftning af för tunga föremål. Af olycksfall af öfvergående beskaffenhet bland varfsarbetare må särskildt omnämnas 19 som inträffat vid fall från ställningar, från fartyg, i lastrum o. dyl.

En särdeles hög olycksfallsfrekvens uppvisas af *vapen-* och *symaskinsfabrikerna* med 64:s promille. Endast maskinafdelningen vid statens jernvägar kan uppvisa en högre siffra eller 75:13 promille. Härvid bör dock märkas, att de från vapen- och symaskinsfabrikerna samt maskinafdelningen vid statens jernvägar inkomna uppgifterna varit fullständigare än redogörelserna från andra rörelser i fråga om olycksfall af lindrigaste slag eller sådana, som medfört endast 1 à 2 dagars sjukdom.

Endast 3 af olycksfallen vid vapen- och symaskinsfabriker hafva medfört öfver 5 veckors arbetsoförmåga; ett af dessa trenne olycksfall är derjemte det enda af hithörande som efterlemnats men för framtiden. Af de skadade voro 16 filare och maskinarbetare, 12 jernsvarfvere o. dyl., 9 gjutare, 5 smeder, 5 kopparslagare, 5 snickare o. s. v.

Hvad slutligen angår *instrumentmakerierna*, till hvilka äfven urfabriker och fabriker för tillverkning af elektriska apparater räknats, så hafva derifrån anmälts 7 olycksfall, samtliga af öfvergående beskaffenhet. Af dessa hafva 5 inträffat bland arbetare vid elektriska verkstäder och 2 bland urmakare. Bland de 5 förstnämnda må märkas 2 fall af förlyftning, hvilka båda orsakat blödning i lungsäcken.

Olycksfall vid skogsafverkning och sågverksrörelse.

Af arbetsgifvare hafva anmälts 367 hithörande olycksfall, af kommunalnämnder 134 och af magistrater 5 eller tillsammans 506. Häraf hafva 72 inträffat vid skogsafverkning eller under timmerflottning, 419 vid sågverk och 15 vid brädgårdar.

På 1,000 hithörande arbetare inträffa, beräknadt efter de af arbetsgifvarne lemnade uppgifter, 21.1 olycksfall; af dessa medföra 0.6 döden, 4.0 varaktigt men och de öfriga 16.5 skada af öfvergående slag. Enligt samma uppgiftskälla härrör ej mindre än nära halfva antalet af olycksfallen från användning af maskiner, en tiondedel har uppstått vid handterande af verktyg, och flertalet af öfriga genom nedfallande plankor, ras af timmer eller fall från brädstaplar eller dyl.

Af de 72 fall, som inträffat bland *skogsarbetare*, hafva ej mindre än 17 haft dödlig utgång, hvaribland 8 inträffat vid timmerfällning genom nedfallande träd, och flertalet af de öfriga genom drunkning vid timmerflottning. Varaktigt men har följt på endast 6 fall, dock alltid af svårare art. Bland olycksfall af öfvergående beskaffenhet må märkas 28 under skogshygge, deraf 10 genom hugg i foten eller knäet och 6 genom kullstörtande träd, mestadels orsakande benbrott, och de öfriga under andra eller ej uppgifna omständigheter; vidare 9 vid flottningsarbete och likaledes 9 under lastning, körning eller lossning af timmer. Olycksfallsfrekvensen bland timmerhuggare och andra vid skogsafverkningen sysselsatta personer är 18.2 promille.

Vid *sågverk* hafva inträffat 419 olycksfall. Om tillkomsten af 378 bland dem äro uppgifter meddelade, hvaraf inhemtas, att 179 eller omkring 48 procent inträffat vid användning af sågmaskiner, merendels cirkelsågar. Af dessa fall hafva 91, eller endast omkring hälften, varit af öfvergående beskaffenhet, 2 hafva medfört döden och de öfriga 86 framtida men, nämligen 45 förlust af eller obotlig skada å 1 å 2 och 16 af 3 å 4 fingrar, 15 fall förlust af en arm eller hand och 1 förlust af ett ben, 8 obotlig skada å armar och ben samt 1 förlust af synen på ena ögat. De flesta af nyss anförda 179 fall hafva tillkommit genom kantrissor och andra cirkelsågar, merendels derigenom att de skadade af våda kommit i beröring med sågklingan, ganska ofta äfven genom kringkastade ribbor o. dyl.; olycksfall vid ramsåg hafva merendels tillkommit genom klämning af fötter i sågens matareverk vid inläggning af stockar. Vidare förekomma dels 10 fall vid påläggning af remmar, dels 9 förorsakade af att de skadade fastnat i axelledningar; af de förre medförde 2 döden och 2 varaktigt men, af de senare hade 4 dödlig utgång.

Olycksfall bland de vid sågverk anstälde plankbärare utgöra närmare 100. Af dessa hafva 15 inträffat vid igångsättning och afstjelpning af plankvagnar o. d., 29 genom nedfallande plankor eller stockar, 8 vid ras af timmervältor (3 med dödlig utgång), 14 genom halkning under bärande af bräder, 20 genom fall från brädstaplar eller andra höjder, samt 5 orsakats af för tunga bördor o. s. v.

Bland de vid sågverk anstälde kolare hafva 21 olycksfall timat, deraf 5 med dödlig utgång och 2 med varaktigt men till följd. Af de 5 som medfört döden hafva 3 inträffat genom fall i kolmila samt 2 genom öfveranstängning i arbetet under snöyra.

Sammanräknadt hafva vid sågverk inträffat 17 olycksfall med dödlig utgång,

87 med framtida men till följd samt 315 af öfvergående beskaffenhet. Olycksfallsfrekvensen är enligt arbetsgifvarnes uppgifter 21^o promille.

Hvad slutligen angår de 15 olycksfall, som inträffat vid *brädgårdar*, så hafva de samtliga varit af öfvergående beskaffenhet, och hafva de flesta inträffat genom fall från brädstaplar, ställningar o. d. Olycksfallsfrekvensen är 9^o promille.

Olycksfall vid bearbetning af trävaror.

Vid de rörelser, som i komiténs yrkesfördelning hänförts till denna yrkesgrupp, hafva enligt arbetsgifvarnes och de kommunala myndigheternas uppgifter 121 personer skadats i följd af olycksfall. Flertalet af de skadade eller 111 voro snickeriarbetare; af de 10 öfriga voro 5 arbetare vid bobin- och snickerifabriker, de återstående tillhörde diverse yrken.

Beräknadt efter arbetsgifvarnes uppgifter, hvilka omfatta 73 af ofvan anförda 121 fall, inträffa bland 1,000 till denna yrkesgrupp hörande arbetare 25 olycksfall årligen, och medföra omkring 5 af dessa framtida men.

Af de 111 olycksfall, som inträffat bland *snickeriarbetare*, hafva 66 anmälts af egare till mekaniska snickerifabriker o. dyl.; om de 45 öfriga har underrättelse lemnats af kommunalnämnder och magistrater, och hafva de till öfvervägande del inträffat bland snickerihandtverkare.

Hvad särskildt synes utmärka olycksfall vid mekaniska snickerifabriker är, att de i så stor mängd uppstått vid användandet af maskiner, företrädesvis cirkelsågar och hyfvelmaskiner. Att döma af arbetsgifvarnes uppgifter inträffa icke mindre än 16³ sådana olycksfall årligen bland 1,000 dithörande arbetare; ett så högt relativt tal för olycksfall genom maskiner kan intet annat yrke uppvisa. Härtill kommer att alla de olycksfall vid mekaniska snickerier, som efterlemnats men för framtiden, härröra från nämnda orsak.

Bland de olycksfall åter, som inträffat bland snickerihandtverkare, synas inga vara vanligare än de som tillkommit vid handterande af verktyg, såsom yxa, stämjern o. dyl.

Hvad angår de 10 olycksfall som träffat andra till denna yrkesgrupp hörande arbetare än snickare, så må vidkommande de 5 af dem, som timat vid *bobinfabriker*, omnämnas, att de med ett undantag uppstått vid användning af maskiner (borrmaskiner eller sågar).

Olycksfall inom sten-, lergods- och glasindustrien.

Hela antalet hithörande, i arbetsgifvares och kommunala myndigheters uppgifter införda olycksfall utgör 127, hvaraf 13 anmälts af de senare. Vid stenhuggerier och polerverk hafva inträffat 59 olycksfall, vid kalkbruk och cementfabriker 9, vid tegelslagerier 40, vid kakel- och stenkärtsfabriker 3, vid porslinsfabriker 6 och vid glasbruk 10. Beräknad efter arbetsgifvarnes uppgifter är olycksfallsfrekvensen inom

yrkesgruppen i dess helhet 10·4 promille, vid stenhuggerier och polerverk 30·5 samt vid tegelslagerier 9·6 promille. Antalet olycksfall som haft döden eller varaktigt men till påföljd är resp. 0·5 och 1·0 promille.

Beträffande olycksfallens tillkomst må nämnas följande. De flesta olycksfallen vid *stenhuggerier* hafva uppstått vid kantring af stenblock eller langning af stenar, vid laddning eller lossande af sprängskott eller genom sten- eller stålskärfvor, som vid mejsling eller filning inträngt i ögat. De 14 fall, som orsakats genom sprängning, hafva haft de svåraste följderna: i 1 fall döden och i 2 total förlust af synförmågan.

Bland olycksfall vid *kalkbruk* och *cementfabriker* märkas 4, som inträffat vid ett och samma kalkbruk bland derstädes anstälde spårvagnskuskar i följd af öfverkörning af eller klämning emellan vagnar, deraf 1 med dödlig utgång.

Af olycksfall vid *tegelslagerier* må anföras 6 vid ler- eller jordras, hvaraf 2 med dödlig utgång, 6 genom nedstörtande från bryggor, landgångar eller prämar vid lastning af tegel, deraf 2 medförande döden och 1 fullständig oförmåga till arbete för återstående lifstid; vidare 8 tillkomna genom maskiner.

Slutligen torde förtjena att omnämnas ett vid ett glasbruk timadt olycksfall med dödlig utgång, hvarvid så tillgätt, att den förolyckade, som om natten alla ovetande lagt sig att sofva i maskinrummet, vid maskinens igångsättande fastnade i en dragrem, fördes mot remskifvan och dödades.

Olycksfall inom byggnadsindustrien.

Af arbetsgifvare hafva anmälts 171 hithörande olycksfall och af kommunalnämnder och magistrater 188. De senare hafva mestadels timat vid husbyggnader, grund- och gatuläggningar samt sprängningsarbeten; flertalet af de förstnämnda åter vid s. k. allmänna arbeten. Beräknas olycksfallens relativa talrikhet enligt arbetsgifvarnes uppgifter, så visar sig att vid husbyggnader inträffa 12·9, vid jernvägsbyggnader 28·7, vid hamn- och kanaliseringsarbeten 38·7, och inom gruppen betraktad i dess helhet 18·3 olycksfall bland 1,000 arbetare.

Vid *husbyggnader* hafva skadats 66 murare eller murerihandtlångare, 74 timmermän, 14 taktäckare o. d. samt 6 grundläggare. Tillhoppa hafva alltså 160 olycksfall inträffat. För 143 af dessa har uppgifvits under hvilka omständigheter de timat. Inemot hälften eller 64 förorsakades genom fall från ställningar eller tak, 25 vid handterande af yxa, 19 vid byggnadsras eller ras af murarställningar, 18 genom nedfallande stockar eller stenar o. s. v. Hvad angår olycksfall vid byggnadsras o. d. samt i följd af fall från ställningar, så hafva de förstnämnda i 5 fall och de sistnämnda i 4 medfört döden, i resp. 1 och 6 framtida men af svårare art. Af öfriga fall har intet haft dödlig påföljd och endast 3 medfört kroppsslyte. Af 5 olycksfall bland målare hade 3 tillkommit genom fall från ställningar; i alla 5 fallen var skadan af öfvergående beskaffenhet.

Olycksfall vid *väg- och gatuläggningsarbeten* äfvensom brunnsgräfning förekomma till ett antal af 42 i arbetsgifvarnes och kommunalnämndernas uppgifter. Efter de skadades sysselsättning vid olyckstillfället klassificera sig dessa olycksfall

sålunda: vid sprängningsarbeten hafva inträffat 11 fall, vid grustägt och jordschaktning i följd af ras 5, vid stensättning o. d. 7, vid brunnsgräfnig 3 o. s. v. Endast 1 af dessa fall har haft dödlig påföljd. Genom sprängskott föranledda fall hafva, så när som på 2, efterlemnats varaktigt men, deraf 2 ansetts medföra fullständig oförmögenhet till arbete för all framtid. Bland öfriga hithörande olycksfall märkes 1 af total förlamning på grund af öfveransträngning vid stembrytning.

Vid *jernvägsbyggmader* hafva inträffat 121 olycksfall. Om 118 af dessa hafva uppgifter inkommit från vederbörande entreprenörer. Efter dessa uppgifter beräknadt, skulle årligen på 1,000 jernvägsarbetare inträffa 1.9 olycksfall med dödlig utgång, 2.4 medförande varaktigt framtida men, samt 24.1 af öfvergående beskaffenhet.

För 98 olycksfall är i de inkomna uppgifterna redogjort, under hvilka omständigheter de timat. Endast 2 fall hafva orsakats genom maskiner och 9 genom verktyg. Ofta förekommande äro deremot olycksfall vid jordras; sådana hafva inträffat till ett antal af 32. Vanliga äro äfven olycksfall genom halkning. Olycksfallen vid jordras hafva ofta visat sig medföra svåra följder. Ej mindre än 7 af dessa fall hafva medfört döden samt 4 förlust af eller obotlig skada å ettdera eller båda benen. I öfrigt hafva 3 fall medfört döden och 6 varaktigt men; af de förre hafva 2 och af de senare 3 inträffat genom öfverkörning å jernväg.

Såsom ofvan är påvisadt, äro olycksfall vid *hamn- och kanaliseringsarbeten* jemförelsevis talrika, i det att närmare 4 procent af dervid använda arbetare träffats af olycksfall. Dessa fall äro dock i allmänhet af lindrig beskaffenhet. Af de 23 olycksfallen har intet medfört döden, blott 2 hafva efterlemnats kroppsslyte, samt ej mer än 3 föranledt öfver en månads oförmåga till arbete. Af de skadade voro 8 mudderlossare, 3 schaktare, 3 stenhuggare, 2 kranare o. s. v. Bland olycksfall, mera säregna för yrket, må nämnas 2 fall bland schaktare genom nedstörtande från rullställning och 2 olycksfall bland mudderlossare vid halkning å s. k. vandring.

Olycksfall vid tillverkning af bränsle- och belysningsämnen.

Af arbetsgifvare hafva anmälts 16 hithörande olycksfall, af hvilka 1 inträffat vid en ljusfabrik och de öfriga 15 vid gasverk. De sistnämnda, jemförda med det antal arbetare, bland hvilka de timat, utvisa en olycksfallsfrekvens af 22.6 promille. De hafva mestadels tillkommit genom brännskador af tjära eller genom fall å jemn mark eller från höjd. Samtliga hafva de varit af öfvergående beskaffenhet.

Olycksfall inom den kemisk-tekniska industrien.

Antalet af arbetsgifvare och kommunala myndigheter anmälda olycksfall inom denna yrkesgrupp utgör 52, af hvilka 33 timat vid tändsticksfabriker, 6 vid färgerier, 5 vid sprängämnesfabriker, 4 vid benmjölsfabriker, 1 vid tvål- och såpfabriker samt 3 vid öfriga hithörande rörelser. Olycksfallsfrekvensen inom gruppen visar sig enligt

de inkomna uppgifterna utgöra 7·2 promille. Af olycksfallen hade 4 döden till påföljd och 10 medförde ständigt men. Närmare hälften af olycksfallen eller 44·9 procent hade tillkommit vid användning af maskiner.

Hvad särskildt vidkommer de 33 fall, som timat vid *tändsticksfabriker*, må anföras följande. Efter sin sysselsättning klassificera sig de dervid skadade i 10 askfyllerskor, 6 svarfvare eller deras handtlangare, 3 uppsättare, 3 uppassare vid omslagsmaskin, 2 hackare o. s. v. Af askfyllerskor lidna skador äro i samtliga fallen brännsår å armar, händer eller ansigte. Sammaledes hafva de af olycksfall träffade uppsättare, uppassare vid omslagsmaskiner äfvensom hackare samtliga skadat sig å de maskiner de sköta. Dödlig påföljd hade 2 olycksfall, tillkomna genom klämning vid axelledningar; rörande det ena af dem är upplyst att detsamma inträffat vid försök att, under det maskinen var i gång, lägga dragremmen på en remskifva. I öfrigt hafva inga olycksfall med dödlig påföljd förekommit. Olycksfall, som förorsakat men för all framtid, hafva inträffat till ett antal af 5. Dervid skadade personer voro samtliga minderåriga, och alla fallen utom 1 härrörde från användande af maskiner; för ett af fallen har uppgifvits att den skadade olofligt sysslat med den maskin, å hvilken han skadat sig. Den årliga olycksfallsfrekvensen, beräknad enligt föreliggande uppgifter, bland tändsticksarbetare, blifver: bland manliga 8·9 och bland qvinliga 6·5 promille; bland minderåriga 12·6, bland äldre personer 5·6 promille.

Äfven vid andra till den kemisk-tekniska industrien hörande rörelser äro olycksfall tillkomna genom maskiner ganska vanliga. Vid färgerier hafva inträffat 4 sådana fall, nämligen 1 med dödlig utgång (den förolyckade indragen i remskifva) samt 3 fall medförande öfvergående skada, 2 deraf vid mangling. Vid sprängämnesfabriker hafva inträffat 3, vid benmjölsfabriker 2 samt vid en färgfabrik 1 olycksfall.

Olycksfall inom textilindustrien.

Inom textilindustrien hafva enligt arbetsgifvares och kommunala myndigheters uppgifter inträffat sammanlagt 52 olycksfall, hvaraf vid bomullsspinnerier och väfverier 34, vid ullspinnerier 5, vid klädesfabriker 13. Olycksfallsfrekvensen är ytterst ringa och mindre än inom någon annan yrkesgrupp, endast 3·6 promille. För manlige arbetare betraktade för sig är promilletalet 7·34, för qvinliga endast 1·48.

Det är karakteristiskt för de relativt få olycksfall, som inträffa inom textilindustrien, att de till största delen, 83·7 procent, härröra från användande af maskiner. De olycksfall, hvilka uppgifvits hafva tillkommit på annat sätt, hafva mestadels träffat arbetare, hvilka i viss mening icke kunna anses tillhöra yrkesgruppen, såsom vid spinnerier och väfverier anstälde körkarlar, snickare, maskinister o. dyl. Genom kardmaskin hafva förorsakats 7 olycksfall, genom rensmaskin 4, genom spinnstol 3 o. s. v. Vid på- eller fränläggning af maskinrem hafva inträffat 2 fall, genom fastnande i axelledningar eller kugghjul o. dyl. 11 fall. Vid rengöring af maskiner hafva inträffat 4 fall, deraf 1 vid rengöring på oloflig tid eller då maskinen var i gång. I öfrigt hafva 4 fall uppgifvits såsom tillkomna genom den skadades egen oförsigtighet eller vårdslöshet. Till 1 olycksfall med dödlig utgång (ihjelklämd mot

maskin») var kamrat vållande. Sammanräknadt hafva inträffat 42 olycksfall vid maskiner. Häraf hafva 2 medfört döden och 13 varaktigt men, bland hvilka 4 af svårare art. Af öfriga olycksfall har endast 1 haft dödlig utgång (ihjelosning) och intet medfört kroppsslyte.

Olycksfall vid garfverier.

Sammanräknadt hafva 13 hithörande olycksfall anmäls. Efter skadans påföljd klassificera olycksfallen sig i 2 med dödlig utgång, 3 för all framtid menliga och 8 af öfvergående beskaffenhet. Bland olycksfall med dödlig utgång må omförmälas ett, hvilket träffat en tillfällig arbetare, som var sysselsatt med isning af drifhjul; under arbetet gick hjulet loss och skadade mannen så svårt i hufvudet, att döden följde. Genom maskiner hafva i öfrigt förorsakats 7 olycksfall (deraf 5 vid barkmaskin). Bland olycksfall som inträffat på annat sätt må omnämnas ett, tillkommet i följd af förlyftning vid läderpressning. Olycksfallsfrekvensen bland garfveriarbetare blifver, enligt de meddelade uppgifterna, 6² promille.

Olycksfall inom beklädnadsindustrien.

Af de 38 olycksfall, som arbetsgifvare och kommunala myndigheter uppgifvit, hafva 7 inträffat bland skräddare, 5 bland sömmerskor, 1 vid en hattfabrik, 22 bland skomakare samt 3 bland tvätterskor. Döden följde på 2 fall, varaktigt men på 9. Genom maskiner förorsakades 6 olycksfall.

De omständigheter, under hvilka olycksfall inom beklädnadsindustrien timat, hafva i allmänhet icke haft något gemensamt med den skadades yrke, utan mestadels varit af mera allmänt förekommande slag, såsom olycksfall vid halkning, öfverkörning o. dyl. Undantagen härifrån äro knappast nämnvärda: 1 sömmerska och 1 skomakare hafva skadat sig å symaskin, 7 skomakare genom slintande knif eller syl, 1 hattmakare har fått några fingrar krossade i en kardmaskin, och 1 tvätterska skållat ena foten. Omnämnas må äfven ett olycksfall med dödlig utgång, som träffat en tvätterska genom en större sten, slungad af ett sprängskott på mer än 500 fots afstånd.

Olycksfall inom närings- och nyttningsmedelsindustrien.

Af arbetsgifvare hafva anmäls 119 hithörande olycksfall och af kommunala myndigheter 20 eller tillsammans 139. Häraf har flertalet inträffat bland qvarn-, bryggeri-, sockerbruks- och bränneriarbetare; inom hvardera af öfriga till denna grupp hörande yrken hafva endast få fall, högst 4, förekommit, bland tobaksarbetare inga. Af olycksfallen hafva 11 tillkommit genom verktyg, 41 genom maskiner och

87 på annat sätt; 16 fall hafva medfört döden, 15 men för återstående lifstid samt 108 skada af öfvergående beskaffenhet.

Bland *qvarnarbetare* hafva inträffat 53 olycksfall. Häraf hafva 23 fall tillkommit genom maskiner, af hvilka flertalet uppstått derigenom att de skadade indragits i eller på annat sätt fått sina lemmar krossade i axelledningar, vaxlar, hjul och maskiner; i 1 fall tillkom olyckan genom sönderspringande af tvänne hjul. Af nyssnämnda 23 fall medförde 7 döden, 5 varaktigt men och 11 skada af öfvergående slag. Bland öfriga olycksfall må nämnas 1 fall af vådlig qväfning i en »mjölbinge», samt 2 olycksfall, hvaraf det ena med dödlig utgång och det andra medförande varaktigt men, hvilka inträffat vid nedtagning af qvarnstenar till hackning. Vid en eldsvåda i qvarn har en qvarnarbetare innebränts och en annan skadats, så att han blifvit delvis oförmögen till arbete. Sammanlagdt hafva af de 53 qvarnarbetare, som drabbats af olycksfall, ej mindre än 10 dödats samt likaledes 10 erhållit kroppslute af merendels svårare slag. Olycksfallsfrekvensen inom yrket utgör 8^o promille.

Från *sockerbruken* hafva 17 olycksfall anmälts, af hvilka intet medfört döden och endast 1 men för framtiden (armen indragen i krossverk och afsliten till armbågen). De flesta fallen hafva endast förorsakat kontusioner af vanligen lindrigare art, till halfva antalet erhållna genom fallande föremål (i 3 fall nedfallande »sockerlump»). Olycksfallsfrekvensen utgör 10^o promille.

Antalet olycksfall bland *bryggeriarbetare* utgör 48, alla utom 1 anmälda af vederbörande arbetsgifvare. Endast 1 af dessa fall har förorsakats af verktyg, 10 hafva tillkommit genom maskiner (genom indragning i svänghjul o. dyl.), samt de öfriga 37 under andra eller ej uppgifna omständigheter, deraf 14 genom fall i källare, trappa eller å jern mark och 5 genom skällning af kokhett vatten, vört, mäske o. dyl. Döden följde på 3 fall och varaktigt men på lika många. Bland de 3 förstnämnda förekommer 1 fall genom skällning; bland de sistnämnda tillkom 1 genom bakslag af »vandringen» vid nedfrande af öl till lagerkällaren, hvarvid bäckenet bräcktes.

Af de skadade voro 7 ölutkörare (deraf 3 skadade genom slag af häst), 3 buteljerskor (deraf 2 sårade på söndriga buteljhalsar), 3 maskinister eller eldare (samtliga skadade vid skötande af maskin), samt flertalet af de 35 öfrige bryggeriarbetare i egentlig bemärkelse, såsom källardrängar, mältare, pannknektar och dylikt. Olycksfallsfrekvensen bland bryggeriarbetare utgör 16^o promille.

Vid *brännerier* hafva inträffat 2 olycksfall med dödlig utgång och 5 af öfvergående slag. Angående det ena af de förra fallen är uppgifvet, att den dervid förölyckades hufvud blifvit krossadt af maskin; det andra inträffade vid explosion af den s. k. kokaren.

De få olycksfall, som anmälts hafva inträffat vid andra till näringsmedelsindustrin hörande rörelser än qvarnar, sockerfabriker eller brännerier, äro i allmänhet af mera lindrig beskaffenhet. Undantag härifrån utgöra 2 fall, dervid tvänne slagtare blifvit den ene sparkad till döds af en häst, den andre blodförgiftad genom svinblod inkommet i ett sår, äfvensom 1 fall af benbrott, hvilket träffat en salteriidkare. Bland öfriga fall må nämnas, att en mejeripiga skadats genom »ovarsamt handhafvande af en separator», en bagerilärning fått ett finger krossadt i en brödkross, en vatten-

tappare vid en mineralvattenfabrik fått ögat skadadt af en glasbit från en sönderspringande sodavattensflaska o. s. v.

Olycksfall inom pappersindustrien.

Af arbetsgifvare hafva anmälts 63 olycksfall och af kommunala myndigheter 17 eller tillsammans 80. Af dessa fall hafva 45 inträffat vid pappersmassefabriker, 31 vid pappersbruk, 1 vid en tapetfabrik samt 3 vid bokbinderier och kartongfabriker. Olycksfallsfrekvensen utgör, enligt arbetsgifvarnes uppgifter, vid pappersmassefabrikerna 20^o pro mille, vid pappersbruken föga mer än hälften så mycket eller 11^o och inom yrkesgruppen i dess helhet 13^o.

Bland de 45 olycksfall, hvilka uppgifvits hafva timat vid *pappersmassefabriker* (merendels trämasse-), hafva 3 fall haft döden och 2 varaktigt men till påföljd. Dessa 5 fall hafva, utom 1 af de två sistnämnda, förorsakats af maskiner; 2 af de döden medförande fallen hafva uppstått derigenom, att de förolyckade insnärjts i roterande axlar, det tredje härrörde från en sönderspringande sågklinga, som afhög den förolyckades pulsåder, så att han förblödde. I öfrigt hafva 7 fall tillkommit under sysselsättning vid maskiner. Bland öfriga fall förekomma 6 af brännskada genom soda- eller natronlut.

Från *pappersbruken* hafva anmälts 31 fall, af hvilka 4 förorsakat varaktigt men, deraf 2 af svårare slag, nämligen »arm obotligt skadad genom nedfallande kross-sten» och »hand afsliten i en kuggvexel». Genom maskiner förorsakade fall utgöra mer än hälften eller 18, de flesta tillkomna i pappershissar eller arbetsmaskiner (merendels genom klämning emellan valsar). Af de skadade voro 12 arbetare vid pappersmaskin, 3 barkare, 3 träarbetare, 2 bykare o. s. v.

Olycksfall inom tryckerier.

Antalet af arbetsgifvare och kommunala myndigheter anmälda fall bland tryckeriarbetare belöper sig till 16, hvaraf 13 timat vid boktryckerier och 3 vid litografiska anstalter. Olycksfallsfrekvensen inom yrkesgruppen utgör 5^o promille.

Af de olycksfall, som inträffat bland boktryckeriarbetare, hafva 9 uppstått under sysselsättning vid tryckpress. Af dessa fall har 1 medfört varaktigt men, de öfriga endast kontusioner af öfvergående art.

De 3 olycksfall, som anmälts från litografiska anstalter, hafva samtliga tillkommit genom maskiner.

Olycksfall bland sjöfolk.

Hela antalet af arbetsgifvare och kommunala myndigheter anmälda olycksfall utgör 169. Redare för ång- och segelfartyg hafva lemnat uppgift om resp. 63 och 76 fall, lotsverket om 8, kanal- och slussverk om 10, samt kommunalnämnder och magistrater om 12. Af sist anförda 12 fall hafva 3 förekommit å ångbåtar; öfriga 9 fall torde samtliga hafva inträffat å segelfartyg, ehuru detta icke alltid fullt tydligt framgår af de meddelade uppgifterna.

De 65 olycksfall, som inträffat vid *ångbåtsflottan*, fördela sig i 13 olycksfall med dödlig utgång, 10 fall medförande varaktigt men, samt 42 fall af öfvergående slag. Af de 13 personer, som omkommit, hafva 8 fallit och 2 spolats öfver bord, 2 drunknat vid sammanstötning af fartyg, 1 slagit ihjäl sig vid fall i lastrum. Af de 10 personer, som ådragit sig varaktigt men, hafva 3 skadats genom maskin, 2 af nedfallande landgång, 1 fått benet insnärdt och afslitet af en ångbåtstross, 1 förlyft sig vid maskins insättning, 1 brutit armen vid rodd under hög sjö o. s. v. Bland olycksfall, hvilka medfört skada af endast öfvergående art, äro de oftare förekommande sådana, som tillkommit genom maskiner (12 fall), i följd af halkning å däck och dylikt (5 fall) samt vid fall i last- eller maskinrum (6 fall). Af de skadade voro 4 befälhafvare, 4 styrmän, 7 maskinister, 13 eldare, 26 matrosar och däckskarlar, 1 sjåare samt 4 qvinnor. Olycksfallsfrekvensen bland besättning å ångfartyg utgör enligt de meddelade uppgifterna 18⁴ promille.

Å *segelfartyg* hafva sammanräknadt inträffat 85 olycksfall. Här af hafva ej mindre än 48 fall medfört döden. Vid förlisningen af två fartyg hafva 12 sjömän omkommit, 24 hafva fallit eller spolats öfver bord, 1 drunknat vid badning, 7 slagit ihjäl sig vid fall i däck från tacklingen, 1 dött genom blyförgiftning och 3 genom kolos. Varaktigt men har förorsakats af endast 5 fall, hvar af 1 uppgifvits medföra fullständig och 4 partiel oförmåga till arbete under återstående lifstid. Bland de 32 olycksfallen af öfvergående slag äro de, som tillkommit genom fall från tackling, i lastrum och dylikt, de vanligaste; sådana hafva inträffat till ett antal af 12. Äfven torde böra omnämnas 3 fall af blyförgiftning, 1 fall af vrickning af armen vid halning samt 1 fall af krossning af 4 reffen genom nedfallande storbom. Af de skadade voro 10 befälhafvare, 6 styrmän, 42 matrosar, 18 jungmän, 6 kockar, 2 konstaplar och 1 timmerman. Olycksfallsfrekvensen å segelfartyg utgör enligt de meddelade uppgifterna 10⁹ promille.

Af de 8 fall, som inträffat bland *lotsar och fyrvaktare*, medförde 3 döden, 1 varaktigt men samt 5 skada af öfvergående art. I samtliga de 3 förstnämnda fallen var dödsorsaken drunkning. De 10 olycksfall, som timat vid *kanal- och slussverk*, voro alla af öfvergående slag.

Olycksfall vid transportväsendet till lands.

Från statens jernvägar hafva anmälts 311 hithörande olycksfall, från de enskilda 72, och af kommunala myndigheter 28, af hvilka sistnämnda flertalet inträffat bland stadsbud, åkare och dylikt. Beträffande olycksfallens relativa talrikhet utvisa uppgifterna följande antal å 1,000 personer: 37:s olycksfall vid statens jernvägar, 10:7 vid de enskilda jernvägarne. Inom jernvägstrafiken i dess helhet blir promilletalet 25.4, hvaraf 1.2 medfört döden, 1.4 varaktigt men och 22:s skador af öfvergående art. Af de timade olycksfallen hafva 12:s procent tillkommit genom verktyg, 9.1 genom maskiner och 78.1 på annat sätt.

Hvad särskildt angår de 311 olycksfall, som timat bland betjente vid *statens jernvägstrafik*, så hafva 38 af dessa inträffat vid banafdelningen, 80 vid trafikafdelningen och det stora flertalet eller 193 vid maskinafdelningen.

Af de vid banafdelningen skadade eller förolyckade utgjordes ena hälften af banvakter och den andra af tillfälliga arbetare; 4 banvakter och 1 tillfällig arbetare dödades, samtliga i följd af öfverkörning å jernväg, 2 olycksfall medförde varaktigt men, det ena fallet förlust af ena foten i följd af öfverkörning, det andra förlust af 3 fingrar vid handterande af yxa; olycksfallen af öfvergående slag förorsakades mestadels genom fallande föremål, såsom skenor, plankor, bjelkar m. m. (12 fall), genom yxa (4 fall), vid vagnskoppling eller vagnsvexling (4 fall).

Af de vid trafikafdelningen skadade voro 55 stationskarlar, 5 konduktörer 6 bromsare o. s. v. På 3 af olycksfallen följde döden, 9 medförde men för återstående lifstid, och 68 skador af öfvergående slag. De olycksfall, som haft dödlig utgång, hafva tillkommit i följd af öfverkörning, de som medfört varaktigt men mestadels vid vagnsvexling eller vagnskoppling, samt olycksfall af öfvergående slag likaledes till stort antal under sist anförda omständigheter, äfvensom i stor myckenhet genom nedfallande föremål (vid lossning af gods) samt genom felstigning å skenor.

Af de skadade vid maskinafdelningen voro 4 lokomotivförare, 24 lokomotiveldare 12 lokomotivputsare, 23 vagnslyftare, vagnsmörjare eller pumpare, 49 filare, jernsvarfvarer eller jernarbetare, 25 smeder, 20 plåtslagare, 11 snickare o. s. v. På 2 af olycksfallen följde döden och på 6 men för framtiden; alla de öfriga 179 ådrogo de skadade endast en öfvergående oförmåga till arbete. Oftare förekommande olycksfall bland arbetare vid maskinafdelningen äro: vid handterande af hammare (11), vid mejsling (13), under sysselsättning vid ångmaskiner (6), vid jernsvarfvar (8), genom nedfallande maskindelar och andra föremål (46), genom fall å jemn mark (15) eller från vagn (15), samt brännskador (14).

För det relativa antalet olycksfall med olika slags påföljd inom de skilda afdelningarna redogör följande öfversigt. Till jemförelse lemnas i sammanhang dermed äfven upplysning om motsvarande relativa tal i den tyska statistiken öfver dödlighets- och invaliditetsförhållandena bland jernvägsbetjente *).

*) G. Behm. Nachtrag pro 1883 zu der Statistik der Mortalitäts- und Invaliditäts-Verhältnisse bei dem Beamten-Personal der Bahnen des Vereins Deutscher Eisenbahn-Verwaltungen.

Sverige.

	Antalet olycksfall om året på 1,000 betjente och arbetare vid					
	Statens jernvägar				Enskilda jernvägarne.	Jernvägssträckan i dess helhet.
	banafdelningen.	trafikafdelningen.	maskinafdelningen.	samtliga af delningarna.		
Olycksfall med dödlig utgång	1.80	0.10	0.08	1.19	1.19	1.19
» medförande men för återstående lifstid	0.07	2.97	2.33	2.03	0.06	1.39
» af öfvergående slag	11.16	22.42	71.84	33.86	8.95	22.80

Tyskland.

	Antalet olycksfall om året på 1,000 betjente.				
	Banvakter o. d. 1882—83.	Stationskarlar 1882—83.	Konduktörer o. d. 1877—83.	Lokomotivförare o. d. 1877—83.	Samtliga betjente 1877—83.
Olycksfall med dödlig utgång	1.00	1.00	2.05	0.52	0.83
» medförande invaliditet	0.27	0.38	1.96	1.22	0.57

Hvad slutligen angår de 72 olycksfall, som timat vid de *enskilda jernvägarne*, så voro af de skadade 21 banvaktare, 17 stationskarlar o. d., 19 konduktörer, lokomotivförare, eldare, smörjare, vagnslyftare och bromsare, 6 filare och svarfvare o. s. v. Af olycksfallen hafva 8 medfört döden, 4 varaktigt men och 60 skada af öfvergående slag; de dödliga olycksfallen hafva till största delen tillkommit genom öfverkörning eller vid vagnsvexling.

Olycksfall bland betjente m. fl. inom statsförvaltningen.

Från statsförvaltningen tillhörande verk (undantagandes lotsverket och statens jernvägar) har lemnats uppgift om 31 olycksfall. Öfver halfva antalet har timat bland betjente vid postverket, de öfriga bland tullpersonalen och vid skogsstaten; vid telegrafverket och fångvårdsstaten hafva inga fall förekommit. Intet af dessa olycksfall har tillkommit genom verktyg eller maskiner. Olycksfallsfrekvensen bland betjente inom statsförvaltningen utgör 6½ pro mille.

I *postverkets tjänst* hafva 17 personer skadats, nämligen 10 postiljoner, 6 brefbärare och en e. o. postexpeditör. Af dessa hafva 14 lidit skador af endast öfver-

gående art; de 3 öfriga, hvilka samtliga voro postiljoner, hafva dött, 1 i följd af öfverkörning af skenande hästar, 1 genom kallbrand i en förfrusen tå och 1 vid vagnsvexling å jernväg. De skador af öfvergående slag, som inträffat bland postiljoner, hafva alla utom 2 tillkommit genom fall ifrån eller vid stjelpning af poståtkdon. Af olycksfall bland brefbärare hafva 4 förorsakats af fall i trappa eller å jemn mark, 1 genom bett af hund och 1 genom stöt af knäskålen mot en dörrkant. Olycksfallsfrekvensen bland postbetjente utgör 11.7 pro mille.

Olycksfall bland *tullbetjente* utgöra 9, hvaraf endast 1 fall, vid hvilket en tullvaktmästare fick en knäskål krossad vid fall från ett lass, medfört men för framtiden; men de öfriga 8 skada af öfvergående slag. Dessa öfvergående skador synas dock i allmänhet, med hänsyn till den långa tid, som deras botande mestadels erfordrat, hafva varit af ganska svår beskaffenhet. En tullvaktmästare, som halkade i kull vid lossningsbevakning ombord å ett fartyg och bräckte ett refben, försattes derigenom ur tjänstgöring under 130 dagar; en annan, som bröt sitt ben, under 147; en tredje, som vid kölvisitation af ett ångfartyg nedföll från »lejdaren» och skadade bröstskorgen, under 141; en fjerde, som föll från fartygsreling och bröt benet, under 124; en gränsridare, som körde omkull och skadade knäet, under 105 dagar o. s. v.

Bland de 5 fall, som inträffat vid *skogsstaten*, ansågs 1 fall, som drabbat en kronojägare vid fall baklänges i trappa, hvaraf åstadkoms svår hjernskakning, medföra partiel oförmåga till arbete för all framtid. Af öfriga 4 fall, samtliga af öfvergående slag, hade 1 tillkommit vid skidlöpning samt de 3 öfriga under vandring eller arbete i skogen.

Olycksfall bland betjente m. fl. inom kommunalförvaltningen.

Från poliskårer och vattenledningsverk hafva anmälts tillsammans 47 olycksfall, från de förre 40, från de senare 7.

Af de 40 olycksfall, hvilka inträffat bland *polisbetjente*, har endast 1 ansetts medföra men för framtiden, och alla öfriga uppgifvits vara af öfvergående slag. Ungefär tre fjerdedelar af olycksfallen eller 31 hafva tillkommit genom öfvervåld af anhalten person (28 fall) och vid försök att fasttaga skenande häst (3 fall).

Hvad angår de 7 olycksfall, som timat vid *vattenledningsverk*, så har endast 1 fall efterlemnats varaktigt men (en stenhuggare blef genom sprängskott skadad i venstra handen, så att den måst amputeras). Genom maskin (stenkross) förorsakades 1 fall, och 2 genom nedstörtande från ställning. Bland öfriga märkes 1, som träffat en dykare, hvilken skadat sig i handen på en glasskärfva vid dykning för reparation af ett vattenledningsrör.

Vid de 5 brandkårer, från hvilka redogörelse lemnats, hafva inga olycksfall inträffat. Härvid är dock att märka, att om brandkåren i hufvudstaden inga uppgifter afgifvits. Af berättelserna angående Stockholms stads brandväsende åren 1883—1886 framgår emellertid att under dessa år vid dess brandkår inträffat tillsammans 20 olycksfall af någon betydenhet på en medelpersonal af 127 till 128 man eller 39.33 promille årligen; samtliga olycksfallen uppgifvas hafva varit af öfvergående slag, utom ett, om hvilket lemnas oafgjordt, huruvida det komme att för framtiden medföra men eller ej.

Olycksfall inom armén.

Å regementsläkarnes förteckningar öfver olycksfall inom armén funnos inregistrerade 511 fall. Häraf hafva 282 inträffat vid infanteriet, 139 vid kavalleriet och 90 vid artilleriet; för resp. 153, 55 och 46 af dessa fall, eller i det närmaste hälften, hafva ej några meddelanden rörande deras tillkomst afgifvits.

Af mera allmänt förekommande olycksfall må anföras: vid infanteriet olycksfall tillkomna vid handterande af yxa 31, fall å jemn mark 25 och sensträckning 29; vid kavalleriet olycksfall tillkomna genom slag af häst 37, fall å jemn mark 17 och kullridning 15; samt vid artilleriet olycksfall förorsakade genom slag af häst 11 och fall å jemn mark 13. I öfrigt märkas 5 fall af skottskada, hvaraf 4 förekommit vid infanteriet och 1 vid kavalleriet, samt 3 fall af öfverkörning af kanonvagn vid artilleriet. Dödlig utgång hade 4 fall, hvaraf 2 timat vid infanteriet, 1 vid kavalleriet och 1 vid artilleriet; varaktigt men följde på 6 fall, samtliga vid först anförda vapen; vid öfriga olycksfall lidna skador voro alla af öfvergående beskaffenhet, till större delen utgörande krossår och kontusioner i 209 fall, samt ledvrickningar i 111 fall.

Af de vid infanteriet skadade tillhörde 15 underbefälet, 127 manskapet och 140 beväringen; af de vid kavalleriet och artilleriet skadade voro resp. 9 och 2 underbefäl samt de öfriga manskap.

Olycksfall inom flottan.

Från flottan hafva genom vederbörande läkare anmälts 220 olycksfall, hvaraf endast 2 förorsakat döden samt 3 varaktigt men (förlust af ena ögat, en arm eller obotlig skada å en arm).

Hvad angår de omständigheter, under hvilka olycksfallen timat, så hafva upplysningar härom endast i 52 fall lemnats: 16 fall hafva uppgifvits tillkomna vid handterande af yxa, 25 förorsakade genom fall från höjd eller å jemn mark, 3 genom föremål som träffat hornhinnan o. s. v.; de 2 olycksfallen med dödlig utgång voro båda tillkomna genom kontusioner, hvaraf uppstått i ena fallet hjernblödning, i det andra varfeber.

Af de skadade tillhörde endast 1 underbefälet; 119 voro matrosar och båtsmän, 12 skeppsgossar, 9 eldare samt de öfriga mestadels vid flottan anstälde handtverkare.

Aflöningsförhållandena inom olika yrken.

Såsom å sid. 13 är omnämndt, hafva de upplysningar, som arbetsgifvare lemnat angående de skadades aflöningsförmåner, lagts till grund för en undersökning rörande aflöningsförhållandena inom olika yrken. Resultatet af denna undersökning föreligger i tab. n:r 25, i hvilken kolumnerna 2—13 redogöra för de skadades fördelning efter aflöningsens storlek och kolumnerna 14—19 lemna uppgift om medelaflöningen i veckan inom olika slag af rörelser.

En sammanställning af slutsiffrorna i kolumnerna 2—13 och motsvarande tal för vissa större yrkesgrupper ter sig sålunda:

Veckoaflöning	Hela antalet skadade.		Deraf						M ä n.							
			Män.		Qvinnor.		Jordbruk.		Egentlig industri.		Sjöfart.		Jernvägs- trafik.		Stats- och kommunal- förvaltning.	
	Antal.	Iproc.	Antal.	Iproc.	Antal.	Iproc.	Antal.	Iproc.	Antal.	Iproc.	Antal.	Iproc.	Antal.	Iproc.	Antal.	Iproc.
T. o. m. 3 kronor	54	1·6	35	1·0	19	17·9	18	4·2	14	0·6	3	2·0	—	—	—	—
Öfver 3, högst 6	413	11·9	343	10·2	70	66·1	129	30·1	172	7·4	40	26·1	2	0·5	—	—
Öfver 6, högst 12	1,713	49·4	1,696	50·4	17	16·0	257	60·1	1,141	49·1	79	51·6	200	52·2	19	24·4
Öfver 12, högst 18	986	28·4	986	29·3	—	—	20	4·7	778	33·5	22	14·4	139	36·3	27	34·6
Öfver 18, högst 30	286	8·2	286	8·5	—	—	4	0·9	207	8·9	7	4·6	37	9·7	31	39·7
Öfver 30 kronor.	19	0·5	19	0·6	—	—	—	—	11	0·5	2	1·3	5	1·3	1	1·3
Summa	3,471	100·0	3,365	100·0	106	100·0	428	100·0	2,323	100·0	153	100·0	383	100·0	78	100·0

Af ofvanstående framgår att af industriela arbetare, sjöfolk och jernvägsbetjente ungefär halfva antalet har öfver 6 t. o. m. 12 kronors aflöning i veckan; inom den egentliga industrien och jernvägstrafiken hafva af den andra hälften de fleste öfver 12 kronor och inom sjöfarten högst 6.

Af jordbruksarbetare betalas tre femtedelar med 6—12 kronor i veckan; de öfriga mestadels med högst 6. Betjente inom allmänna förvaltningen erhålla alla öfver 6 kronor i veckan, fjerdedelen högst 12, nära 40 proc. erhålla 18—30 kronor. Af qvinliga arbetare erhålla omkring två tredjedelar emellan 3 och 6 kronor i veckoppening, nära 18 proc. högst 3 och återstående 16 proc. öfver 6 men högst 12.

Hvad nu blifvit framhållet rörande hufvudgrupperna gäller i väsentliga delar äfven merendels i fråga om derunder lydande grupper och rörelser. Ett mera afsevärdt undantag från denna regel bildar byggnadsindustrien, inom hvilken veckoaflöningen för de fleste arbetare utgör öfver 12 kronor, under det att densamma för det öfvervägande antalet industrielle arbetare inom andra yrken understiger eller på sin höjd uppgår till detta belopp.

Hvad vidkommer medelaflöningen, så belöper sig densamma för *manliga* arbetare inom samtliga yrken till 12·12 kronor i veckan, inom jordbruket till 7·92, inom den egentliga industrien till 12·51, inom sjöfarten till 12·48, inom jernvägstrafiken till 13·62 och inom stats- och kommunalförvaltningen till emellan 16 och 17 kronor. För manliga

arbetare öfver 18 år utgör medelaflöningen i veckan 12⁴², för arbetare under 18 år ej ens hälften så mycket eller 5⁸².

Vid olika slags yrken är medelaflöningen i hög grad vexlande. Största beloppet förete lotsverket och tullverket med resp. 22⁹² och 22⁶⁸ kronor i veckan; dernäst i ordningen komma husbyggnader 18⁴², vapen- och symaskinsfabriker 17⁷⁶, brädgårdar 17²⁸, poliskårer 17¹⁰ o. s. v. Låga siffror deremot utvisa tändsticksfabriker 6⁹⁰, segelfartyg 7⁰⁸, jordbruket 7⁹² och pappersbruk 8¹⁰. De yrken, ifrån hvilka mindre än 10 olycksfall anmäls, hafva härvid lemnats utom räkningen. De ringa belopp, hvartill jordbruksarbetarnes och sjöfolkets aflöningsförmåner uppgå, äro delvis beroende på, att i de uppgifter, som derom lemnats, naturaförmånerna för jordbruksarbetarne icke alltid och för sjömännen nästan aldrig tagits i betraktande.

De *qvinliga* arbetarne inom alla yrken erhålla i aflöning i medeltal 5¹⁰ kronor i veckan; de af dem som äro fyllda 18 år något mer; de som äro under denna ålder något mindre.

Beträffande ofvan angifna siffror är nödigt att fästa afseende dervid att, såsom förut i denna redogörelse å sid. 30 är visadt, de lägre åldersklasserna äro jemförelsevis mera talrikt representerade bland skadade arbetare än bland arbetare i allmänhet, hvilket ju måste inverka på de beräkningar rörande aflöningsförhållandena som här framlagts. För bedömandet af, i hvad mån denna omständighet förrycker dessa beräkningar, är därför af vigt att tillse, huru aflöningsförhållandena te sig inom olika åldrar. En undersökning häröfver lemnar följande resultat*).

Ålder.	Medelaflöning i veckan (i kronor)						för qvinliga arbetare.
	för manliga arbetare inom						
	jordbruk.	egentlig industri.	sjöfart.	jernvägs- trafik.	stats- och kommunal- förvaltning.	samtliga yrken.	
Under 20 år	5 ³¹	7 ⁶⁰	4 ⁴⁰	9 ⁴⁸		7 ¹⁵	4 ⁴⁹
20—25 "	7 ³⁷	11 ⁹⁵	7 ⁶²	12 ¹⁹		11 ²⁶	5 ⁸⁰
25—30 "	8 ⁷⁵	13 ³⁷	11 ⁷¹	13 ⁰⁷	14 ⁸³	12 ⁹⁴	5 ⁶⁴
30—35 "	8 ⁴⁸	14 ⁴⁰	14 ⁰⁵	14 ¹⁹	17 ⁷⁴	13 ⁹⁴	
35—40 "	8 ⁷²	14 ³³	14 ⁰⁶	15 ⁵⁴	17 ⁵⁸	14 ⁰²	
40—45 "	8 ³⁶	14 ¹⁸	17 ²⁰	13 ⁶⁹		13 ⁶¹	
45—50 "	8 ⁴⁴	13 ³⁷		14 ⁶⁰		12 ⁹³	
50—55 "	8 ⁸⁴	12 ⁶¹		15 ²⁵		12 ¹⁶	
55—60 "	8 ⁰¹	11 ⁷⁵				11 ⁶⁰	
60—65 "	8 ⁰¹	11 ²³				10 ⁵¹	
65—70 "	7 ⁰⁶	11 ⁰⁰				9 ⁵⁷	
70—75 "						9 ¹⁵	

Såsom af ofvanstående synes, stiger aflöningen under de första arbetsåren raskt med åldern, ända tills densamma når sitt kulmen vid 35—40 eller 40—45 år, hvar- efter en sänkning eger rum, tills beloppet vid 55—60 år åter nedgått till den siffrå, som ungefär utmärkte detsamma vid 20—25 år.

*) De åldrar, inom hvilka mindre än 10 olycksfall inträffat, hafva härvid lemnats å sido.

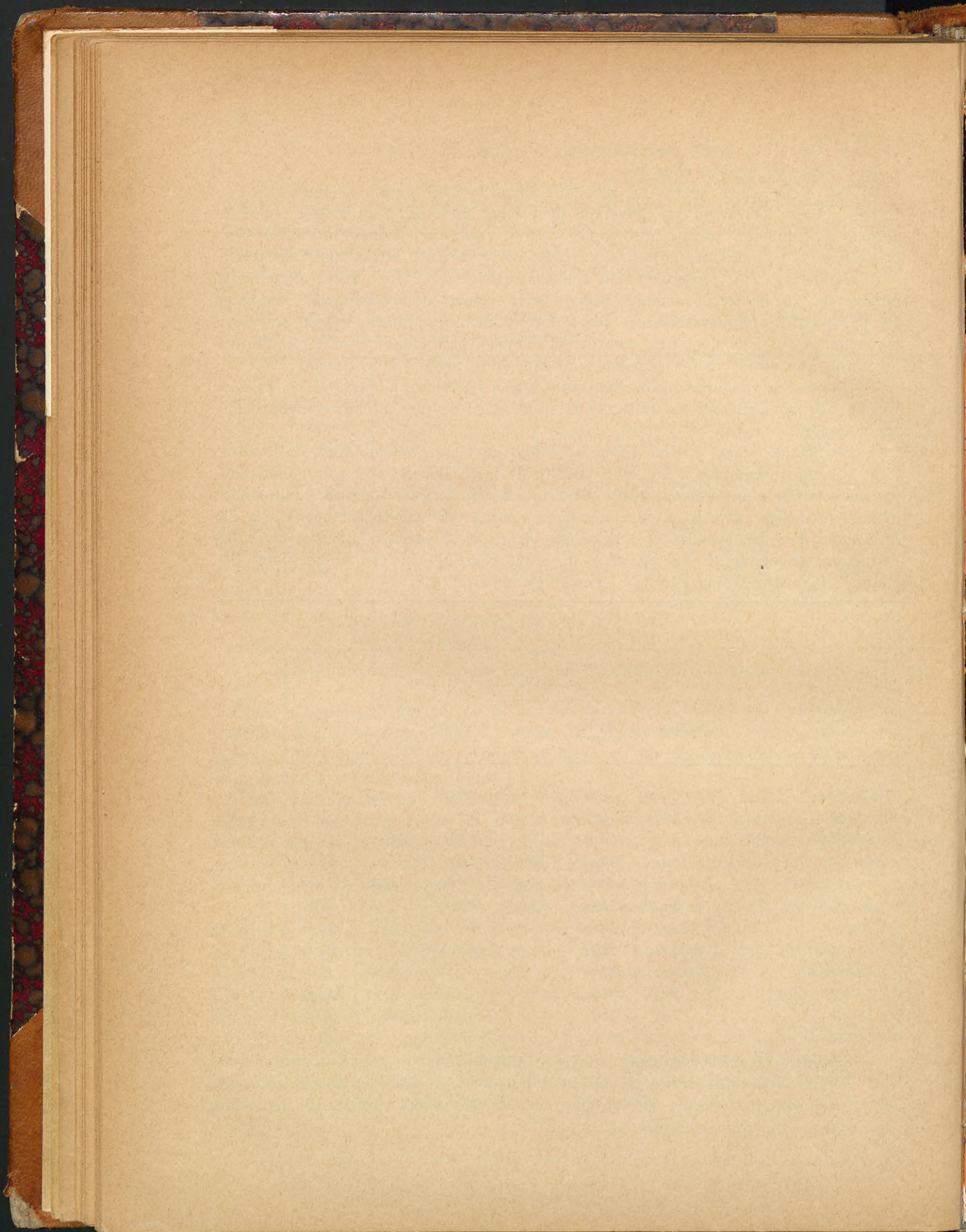

TABELLER.

Tab. nr 1. Af arbejds-gifvare anmeldte olycksfall i arbejdet, under yrke, kön och ålder; äfvensom antalet

1	2	3	4	5	6	7	8	9	10
	Antal arbets-gifvare, som lemnat uppgift.	Antal arbets-gifvare, syssel-							
		mindre än 10	10—49		50—99		100—199		
		Arbets-gifvare	Arbetare	Arbets-gifvare	Arbetare	Arbets-gifvare	Arbetare	Arbets-gifvare	Arbetare
A. Råämnes-, förädlings- och tillverkningsindustri.									
I. Jordbruk (större egendomar å landet)	1,475	139	847	1,046	26,606	231	15,344	51	6,404
II. Grufdrift:	101	16	71	46	1,203	22	1,513	6	964
1. Malmgrufvor	74	5	33	37	1,004	20	1,398	4	618
2. Stenkolsgrufvor	5	—	—	1	26	—	—	1	198
3. Marmor- och kalkstensbrott.	22	11	38	8	173	2	115	1	148
III. Malmförädlingsindustri:	364	79	355	171	4,383	65	4,481	29	4,069
1. Jernbruk	350	76	336	166	4,220	63	4,350	27	3,819
2. Öfriga malmförädlingsverk	14	3	19	5	163	2	131	2	250
IV. Metallindustri:	151	92	399	45	950	12	857	2	309
1. Fabriker för guld- och silfvervaror	9	3	12	5	155	1	65	—	—
2. Zink- och gelbgjuterier	23	14	76	7	164	1	94	1	135
3. Kopparsmidesverkstäder	4	4	10	—	—	—	—	—	—
4. Bleckslagerier	11	4	15	4	79	3	226	—	—
5. Plåtslagerier	17	11	41	6	89	—	—	—	—
6. Smedjor	23	19	70	4	73	—	—	—	—
7. Manufaktur-smidesfabriker	64	37	175	19	390	7	472	1	174
V. Maskinindustri:	215	60	297	89	2,118	30	2,145	16	2,359
1. Mekaniska verkstäder och gjuterier	158	42	204	66	1,576	25	1,812	13	1,881
2. Skeppsbyggerier	40	9	51	18	430	4	283	3	478
3. Vagnmakerier	4	2	13	2	27	—	—	—	—
4. Vapen- och symaskinsfabriker	7	4	13	—	—	1	50	—	—
5. Instrumentmakerier	6	3	16	3	85	—	—	—	—
VI. Skogsafverkning och sågverks-rörelse:	862	637	1,565	152	3,425	44	3,096	23	3,107
1. Skogsafverkning o. timmerflottning	9	—	—	4	86	3	218	2	250
2. Sågverk	840	634	1,556	142	3,193	39	2,745	19	2,538
3. Brädgårdar	13	3	9	6	146	2	133	2	319

halfåret 1 September 1884—28 Februari 1885, fördelade efter de skadades
i medeltal under samma tid sysselsatta arbetare.

s ä t t a n d e i m e d e l t a l						Antal arbetare i medeltal					Antal olycksfall, som träffat arbetare				
200—499		500—999		1000 el. flere		under 18 år		18 år o. deröfver		Summa	under 18 år		18 år o. deröfv.		Summa
Ar- bets- gifvare	Ar- betare	Ar- bets- gifvare	Ar- betare	Ar- bets- gifvare	Ar- betare	m.	qv.	m.	qv.		m.	qv.	m.	qv.	
7	1,712	1	549	—	—	4,571	1,786	34,702	10,403	51,462	7	—	170	16	193
11	3,190	—	—	—	—	406	33	6,399	103	6,941	2	—	106	—	108
8	2,159	—	—	—	—	286	33	4,795	98	5,212	1	—	94	—	95
3	1,031	—	—	—	—	94	—	1,156	5	1,255	1	—	12	—	13
—	—	—	—	—	—	26	—	448	—	474	—	—	—	—	—
18	4,734	2	1,425	—	—	1,486	100	17,536	325	19,447	12	—	204	—	216
16	4,219	2	1,425	—	—	1,411	100	16,562	296	18,369	11	—	189	—	200
2	515	—	—	—	—	75	—	974	29	1,078	1	—	15	—	16
—	—	—	—	—	—	329	16	2,027	143	2,515	3	—	14	—	17
—	—	—	—	—	—	16	2	165	49	232	—	—	—	—	—
—	—	—	—	—	—	72	7	381	9	469	—	—	5	—	5
—	—	—	—	—	—	2	—	8	—	10	—	—	—	—	—
—	—	—	—	—	—	24	—	261	35	320	1	—	1	—	2
—	—	—	—	—	—	29	2	99	—	130	—	—	—	—	—
—	—	—	—	—	—	17	—	124	2	143	—	—	—	—	—
—	—	—	—	—	—	169	5	989	48	1,211	2	—	8	—	10
16	5,078	2	1,161	2	2,381	746	2	14,708	83	15,539	15	—	239	—	254
10	2,843	1	640	1	1,122	590	2	9,413	73	10,078	11	—	159	—	170
4	1,535	1	521	1	1,259	109	—	4,446	2	4,557	1	—	54	—	55
—	—	—	—	—	—	3	—	37	—	40	—	—	—	—	—
2	700	—	—	—	—	36	—	725	2	763	3	—	25	—	28
—	—	—	—	—	—	8	—	87	6	101	—	—	1	—	1
5	1,301	1	605	—	—	1,163	105	11,363	468	13,099	10	—	96	—	106
—	—	—	—	—	—	—	—	550	4	554	—	—	7	—	7
5	1,301	1	605	—	—	1,104	105	10,275	454	11,938	10	—	89	—	99
—	—	—	—	—	—	59	—	538	10	607	—	—	—	—	—

Tab. nr 1. (Forts.) Af arbetsgifvare anmälda olycksfall i arbetet

1	2	3	4	5	6	7	8	9	10
	Antal arbets- gifvare, som lemnad uppgift.	Antal arbetsgifvare, syssel-							
		mindre än 10	10—49	50—99	100—199	ar b e-			
		Ar- bets- gifvare	Ar- betare	Ar- bets- gifvare	Ar- betare	Ar- bets- gifvare	Ar- betare	Ar bets- gifvare	Ar- betare
VII. Bearbetning af trävaror:	98	36	168	50	1,188	6	367	4	691
1. Snickerier och hyflerier	63	19	95	36	939	4	261	2	346
2. Bobin- skopliggs- och korkfabriker	14	5	24	5	82	2	106	2	345
3. Piano- och orgelfabriker	14	9	43	5	71	—	—	—	—
4. Korgmakerier	2	1	1	1	14	—	—	—	—
5. Kard- och borstfabriker	5	2	5	3	82	—	—	—	—
VIII. Sten-, Iergods- och glasindustri:	512	354	1,153	121	2,578	18	1,272	13	1,654
1. Stenhuggerier och polerverk	39	18	77	10	237	6	435	4	530
2. Kalkbruk och cementfabriker	37	22	77	11	242	—	—	2	210
3. Tegelslagerier	348	278	884	65	1,237	3	203	2	243
4. Kakel- och stenkärtsfabriker	54	35	113	15	285	2	170	1	109
5. Porslinsfabriker	2	—	—	—	—	—	—	—	—
6. Glasbruk	32	1	2	20	577	7	464	4	562
IX. Byggnadsindustri:	160	74	367	57	1,265	10	624	13	2,017
1. Husbyggnader o. dyl.	26	9	52	11	259	3	203	3	409
2. Målare- och glasmästareverkstäder	9	5	24	4	78	—	—	—	—
3. Skorstensfejerier	9	7	49	2	24	—	—	—	—
4. Väg- och gatulägningsarbeten ...	41	16	91	19	499	2	139	1	154
5. Jernvägsbyggnader	11	—	—	2	48	2	109	5	861
6. Hamm- och kanaliseringsarbeten...	10	5	17	3	44	1	64	—	—
7. Sjösenknings- o. afdkningsarbeten	54	32	134	16	313	2	109	4	593
X. Tillverkning af bränsle- och be- lysningsämnen:	56	34	126	17	305	3	236	1	132
1. Ljusfabriker	3	1	1	1	44	—	—	1	132
2. Oljeslagerier	23	18	51	4	87	1	70	—	—
3. Kol- och torffabriker	5	3	6	2	31	—	—	—	—
4. Gasverk	25	12	68	10	143	2	166	—	—
XI. Kemisk-teknisk industri:	433	342	799	59	1,274	14	906	15	2,099
1. Färgerier	291	267	549	19	373	4	254	1	110
2. Tvål- och såpfabriker	15	3	22	11	244	1	52	—	—
3. Tändsticksfabriker	27	1	5	5	165	6	421	12	1,758
4. Sprängämnesfabriker	13	5	34	6	105	1	70	1	126
5. Benmjölsfabriker o. dyl.	28	21	34	5	154	1	56	1	105
6. Öfriga kemisk-tekniska fabriker...	59	45	155	13	233	1	53	—	—

under halfåret 1 September 1884—28 Februari 1885, m. m.

s ä t t a n d e i m e d e l t a l						Antal arbetare i medeltal					Antal olycksfall, som träffat arbetare				
200—499		500—999		1000 el. flere		under 18 år		18 år o. deröfv.		Summa	under 18 år		18 år o. deröfv.		Summa
Ar- bets- gifvare	Ar- betare	Ar- bets- gifvare	Ar- betare	Ar- bets- gifvare	Ar- betare	m.	qv.	m.	qv.		m.	qv.	m.	qv.	
2	514	—	—	—	—	265	31	2,498	134	2,928	5	—	30	—	35
2	514	—	—	—	—	200	9	1,923	23	2,155	3	—	28	—	31
—	—	—	—	—	—	51	14	417	75	557	2	—	2	—	4
—	—	—	—	—	—	5	—	109	—	114	—	—	—	—	—
—	—	—	—	—	—	3	—	12	—	15	—	—	—	—	—
—	—	—	—	—	—	6	8	37	36	87	—	—	—	—	—
4	1,283	2	1,427	—	—	993	136	7,471	767	9,367	—	—	37	—	37
1	366	—	—	—	—	112	—	1,524	9	1,645	—	—	23	—	23
2	502	—	—	—	—	18	—	990	23	1,031	—	—	4	—	4
—	—	—	—	—	—	212	28	2,213	114	2,567	—	—	8	—	8
1	415	—	—	—	—	117	5	910	60	1,092	—	—	—	—	—
—	—	2	1,427	—	—	134	84	707	502	1,427	—	—	—	—	—
—	—	—	—	—	—	400	19	1,127	59	1,605	—	—	2	—	2
4	1,268	2	1,473	—	—	93	—	6,836	85	7,014	1	—	52	—	53
—	—	—	—	—	—	18	—	845	60	923	—	—	3	—	3
—	—	—	—	—	—	12	—	86	4	102	—	—	—	—	—
—	—	—	—	—	—	40	—	30	3	73	—	—	—	—	—
2	519	1	679	—	—	9	—	2,057	15	2,081	—	—	1	—	1
1	463	1	794	—	—	—	—	2,274	1	2,275	—	—	37	—	37
1	286	—	—	—	—	—	—	411	—	411	—	—	6	—	6
—	—	—	—	—	—	14	—	1,133	2	1,149	1	—	5	—	6
1	332	—	—	—	—	19	7	1,009	96	1,131	—	—	12	—	12
—	—	—	—	—	—	1	3	87	86	177	—	—	—	—	—
—	—	—	—	—	—	14	—	192	2	208	—	—	—	—	—
—	—	—	—	—	—	1	4	29	3	37	—	—	—	—	—
1	332	—	—	—	—	3	—	701	5	709	—	—	12	—	12
2	836	—	—	1	1,046	826	664	3,741	1,729	6,960	8	4	10	2	24
—	—	—	—	—	—	57	39	1,006	184	1,286	—	—	—	1	1
—	—	—	—	—	—	36	19	182	81	318	—	—	—	—	—
2	836	—	—	1	1,046	678	564	1,723	1,266	4,231	8	4	4	1	17
—	—	—	—	—	—	12	18	179	126	335	—	—	3	—	3
—	—	—	—	—	—	19	11	301	18	349	—	—	2	—	2
—	—	—	—	—	—	24	13	350	54	441	—	—	1	—	1

Tab. nr 1. (Forts.) Af arbetsgifvare anmälda olycksfall i arbetet

1	2	3	4	5	6	7	8	9	10
	Antal arbetsgifvare, som lemnat uppgift.	Antal arbetsgifvare, syssel-							
		mindre än 10	10—49		50—99		100—199		ar b e -
		Ar- bets- gifvare	Ar- betare	Ar- bets- gifvare	Ar- betare	Ar- bets- gifvare	Ar- betare	Ar- bets- gifvare	Ar- betare
XII. Textilindustri:	190	79	303	45	940	21	1,444	21	2,867
1. Spinnerier och väfverier	182	74	284	42	883	21	1,444	21	2,867
2. Repslagerier.....	8	5	19	3	57	—	—	—	—
XIII. Garfverier	603	572	1,412	30	456	1	58	—	—
XIV. Beklädnads- och rengörings- industri:	38	15	82	17	340	3	208	3	364
1. Skrädderier och skjortfabriker.....	10	5	36	4	82	—	—	1	147
2. Möss- och hattfabriker.....	5	1	4	2	38	1	61	1	112
3. Skofabriker och sadelmakerier	5	3	15	1	19	1	61	—	—
4. Handskmakerier.....	10	3	9	6	117	—	—	1	105
5. Tvätt- och badinrättningar.....	8	3	18	4	84	1	86	—	—
XV. Närings- och nyttningsmedels- industri:	2,538	2,280	5,617	215	4,267	25	1,707	11	1,389
1. Mjölqvarnar	1,862	1,818	3,601	40	710	3	174	1	103
2. Bagerier	22	10	44	9	232	3	206	—	—
3. Socker- och chokladfabriker.....	16	3	15	6	107	1	75	2	259
4. Mejerier	161	148	539	12	179	1	75	—	—
5. Slagterier.....	4	1	9	2	36	—	—	1	110
6. Salterier och konserveringsfabriker	7	1	9	6	137	—	—	—	—
7. Bryggerier.....	206	121	487	78	1,620	3	230	4	569
8. Mineralvattenfabriker.....	25	22	88	2	38	1	59	—	—
9. Brännerier och ättiksfabriker.....	170	139	742	30	421	1	63	—	—
10. Tobaksfabriker.....	65	17	83	30	787	12	825	3	348
XVI. Pappersindustri:	81	23	101	34	838	8	527	13	1,951
1. Pappersmassefabriker	30	6	46	14	356	6	408	3	445
2. Pappersbruk	35	13	35	9	263	2	119	9	1,343
3. Tapetfabriker	10	3	17	7	141	—	—	—	—
4. Bokbinderier	6	1	3	4	78	—	—	1	163
XVII. Tryckerier:	136	67	354	60	1,144	6	387	—	—
1. Boktryckerier.....	132	66	348	59	1,119	5	317	—	—
2. Litografiska anstalter	4	1	6	1	25	1	70	—	—
Hufvudgrupp A Summa	8,013	4,899	14,016	2,254	53,280	519	35,172	221	30,376

under halfåret 1 September 1884—28 Februari 1885, m. m.

11	12	13	14	15	16	17	18	19	20	21	22	23	24	25	26
s ä t t a n d e i m e d e l t a l						Antal arbetare i medeltal					Antal olycksfall, som träffat arbetare				
200—499		500—999		1000 el. flere		under 18 år		18 år o. deröfv.		Summa	under 18 år		18 år o. deröfv.		Summa
Ar- bets- gifvare	Ar- betare	Ar- bets- gifvare	Ar- betare	Ar- bets- gifvare	Ar- betare	m.	qv.	m.	qv.		m.	qv.	m.	qv.	
22	6,718	2	1,106	—	—	1,198	1,512	3,696	6,972	13,378	7	2	8	4	21
22	6,718	2	1,106	—	—	1,186	1,511	3,647	6,958	13,302	7	2	8	4	21
—	—	—	—	—	—	12	1	49	14	76	—	—	—	—	—
—	—	—	—	—	—	63	4	1,827	32	1,926	—	—	3	1	4
—	—	—	—	—	—	54	38	434	468	994	—	—	1	3	4
—	—	—	—	—	—	9	9	98	149	265	—	—	—	—	—
—	—	—	—	—	—	9	14	90	102	215	—	—	1	—	1
—	—	—	—	—	—	3	8	56	28	95	—	—	—	1	1
—	—	—	—	—	—	31	5	135	60	231	—	—	—	—	—
—	—	—	—	—	—	2	2	55	129	188	—	—	—	2	2
6	1,585	1	654	—	—	777	383	11,162	2,897	15,219	1	—	59	2	62
—	—	—	—	—	—	248	35	4,160	145	4,588	1	—	18	—	19
—	—	—	—	—	—	8	10	356	108	482	—	—	—	—	—
3	828	1	654	—	—	38	28	1,634	238	1,938	—	—	8	—	8
—	—	—	—	—	—	14	8	240	531	793	—	—	—	1	1
—	—	—	—	—	—	2	—	103	50	155	—	—	1	—	1
—	—	—	—	—	—	19	41	35	51	146	—	—	—	—	—
—	—	—	—	—	—	59	9	2,271	567	2,906	—	—	28	—	28
—	—	—	—	—	—	2	2	111	70	185	—	—	—	1	1
—	—	—	—	—	—	6	1	1,193	26	1,226	—	—	4	—	4
3	757	—	—	—	—	381	249	1,059	1,111	2,800	—	—	—	—	—
2	426	1	676	—	—	276	216	3,233	794	4,519	—	—	24	1	25
1	202	—	—	—	—	90	38	1,219	110	1,457	—	—	12	1	13
1	224	1	676	—	—	112	159	1,831	558	2,660	—	—	12	—	12
—	—	—	—	—	—	36	—	90	32	158	—	—	—	—	—
—	—	—	—	—	—	38	19	93	94	244	—	—	—	—	—
3	942	—	—	—	—	577	104	1,777	369	2,827	—	—	2	—	2
2	571	—	—	—	—	497	59	1,568	231	2,355	—	—	2	—	2
1	371	—	—	—	—	80	45	209	138	472	—	—	—	—	—
103	29,919	14	9,076	3	3,427	13,842	5,137	130,419	25,868	175,266	71	6	1,067	29	1,173

Tab. n:r 1. (Forts.) Af arbetsgifvare anmälda olycksfall i arbetet

1	2	3	4	5	6	7	8	9	10
	Antal arbetsgifvare, som lemnat uppgift.	Antal arbetsgifvare, syssel-							
		mindre än 10	10—49	50—99	100—199	a r b e-			
		Arbetsgifvare	Arbetare	Arbetsgifvare	Arbetare	Arbetsgifvare	Arbetare	Arbetsgifvare	Arbetare
B. Sjö- och landtransport.									
I. Sjöfarten.	1,732	1,422	4,524	307	4,218	—	—	1	105
1. Ångfartyg	362	251	1,123	111	1,742	—	—	—	—
2. Segelfartyg	1,362	1,169	3,392	193	2,389	—	—	—	—
3. Lotsverket	1	—	—	—	—	—	—	—	—
4. Kanal- och slussverk	7	2	9	3	87	—	—	1	106
II. Jernvägstrafiken:	71	8	47	25	656	15	987	12	1,792
1. Statens jernvägar:									
a) Banafdelningen	1	—	—	—	—	—	—	—	—
b) Trafikafdelningen									
c) Maskinafdelningen									
2. Enskilda jernvägar	70	8	47	25	656	15	987	12	1,792
Hufvudgrupp B Summa	1,803	1,430	4,571	332	4,874	15	987	13	1,898
C. Stats- och kommunalförvaltning.									
I. Statsförvaltning:	5	—	—	—	—	—	—	—	—
1. Postverket	1	—	—	—	—	—	—	—	—
2. Telegrafverket	1	—	—	—	—	—	—	—	—
3. Tullverket	1	—	—	—	—	—	—	—	—
4. Skogsstaten	1	—	—	—	—	—	—	—	—
5. Fångvårdsstaten	1	—	—	—	—	—	—	—	—
II. Kommunalförvaltning:	45	17	95	25	573	1	71	1	173
1. Poliskårer	32	11	69	18	353	1	71	1	173
2. Brandkårer	4	2	10	2	78	—	—	—	—
3. Vattenledningsverk	9	4	16	5	142	—	—	—	—
Hufvudgrupp C Summa	50	17	95	25	573	1	71	1	173
Samtliga yrkesgrenar	9,866	6,346	18,682	2,611	58,727	535	36,230	235	32,447

under halfåret 1 September 1884—28 Februari 1885, m. m.

11	12	13	14	15	16	17	18	19	20	21	22	23	24	25	26
s ä t t a n d e i m e d e l t a l						A n t a l a r b e t a r e i m e d e l t a l					A n t a l o l y c k s f a l l , s o m t r ä f f a t a r b e t a r e				
200—499		500—999		1000 el. flere		under 18 år		18 år o. deröfv.		Summa	under 18 år		18 år o. deröfv.		Summa
Ar- bets- gifvare	Ar- betare	Ar- bets- gifvare	Ar- betare	Ar- bets- gifvare	Ar- betare	m.	qv.	m.	qv.	Summa	m.	qv.	m.	qv.	Summa
1	221	—	—	1	1,133	397	6	9,251	548	10,202	7	—	56	3	66
—	—	—	—	—	—	47	2	2,288	528	2,865	—	—	29	3	32
—	—	—	—	—	—	335	2	5,431	13	5,781	7	—	20	—	27
—	—	—	—	1	1,133	1	—	1,128	4	1,133	—	—	3	—	3
1	221	—	—	—	—	14	2	404	3	423	—	—	4	—	4
9	2,418	1	725	1	8,150	210	7	13,796	762	14,775	—	—	189	—	189
—	—	—	—	1	8,150	3	—	2,179	411	2,593	—	—	14	—	14
—	—	—	—	1	8,150	66	—	2,887	40	2,993	—	—	42	—	42
—	—	—	—	—	—	31	—	2,527	6	2,564	—	—	101	—	101
9	2,418	1	725	—	—	110	7	6,203	305	6,625	—	—	32	—	32
10	2,639	1	725	2	9,283	607	13	23,047	1,310	24,977	7	—	245	3	255
—	—	3	1,934	2	2,833	63	40	4,108	556	4,767	—	—	17	—	17
—	—	—	—	1	1,459	—	—	1,304	155	1,459	—	—	9	—	9
—	—	1	661	—	—	63	40	242	316	661	—	—	—	—	—
—	—	—	—	1	1,374	—	—	1,374	—	1,374	—	—	6	—	6
—	—	1	577	—	—	—	—	577	—	577	—	—	2	—	2
—	—	1	696	—	—	—	—	611	85	696	—	—	—	—	—
1	358	—	—	—	—	—	—	1,269	1	1,270	—	—	22	—	22
1	358	—	—	—	—	—	—	1,024	—	1,024	—	—	19	—	19
—	—	—	—	—	—	—	—	87	1	88	—	—	—	—	—
—	—	—	—	—	—	—	—	158	—	158	—	—	3	—	3
1	358	3	1,934	2	2,833	63	40	5,377	557	6,037	—	—	39	—	39
114	32,916	18	11,735	7	15,543	14,512	5,190	158,843	27,735	206,280	78	6	1,351	32	1,467

Tab. nr 2. Af arbejds-gifvare anmeldte olycksfall i arbejdet, under yrke, kön och ålder; äfvensom antalet

1	2	3	4	5	6	7	8	9	10
	Antal arbejds-gifvare, som lemnat uppgift.	Antal arbejds-gifvare, syssel-							
		mindre än 10	10—49		50—99		100—199		
		Ar-bets-gifvare	Ar-betare	Ar-bets-gifvare	Ar-betare	Ar-bets-gifvare	Ar-betare	Ar-bets-gifvare	Ar-betare
A. Råämnes- förädlings- och tillverkningsindustri.									
I. Jordbruk (större egendomar å landet)	1,477	127	746	997	26,170	283	19,147	60	7,840
II. Grufdrift:	103	17	71	42	1,070	22	1,569	10	1,461
1. Malmgrufvor	75	5	33	34	890	20	1,454	8	1,150
2. Stenkolsgrufvor	5	—	—	1	20	—	—	1	189
3. Marmor- och kalkstensbrott	23	12	38	7	160	2	115	1	122
III. Malmförädlingsindustri:	369	69	313	181	4,611	67	4,473	33	4,712
1. Jernbruk	354	67	299	175	4,461	64	4,304	31	4,432
2. Öfriga malmförädlingsverk	15	2	14	6	150	3	169	2	280
IV. Metallindustri:	151	89	375	48	1,020	12	870	2	295
1. Fabriker för guld- och silfvervaror	9	3	8	5	153	1	62	—	—
2. Zink- och gelbgjuterier	23	13	64	8	172	1	95	1	134
3. Kopparsmidesverkstäder	4	4	10	—	—	—	—	—	—
4. Bleckslagerier	11	4	17	4	95	3	235	—	—
5. Plåtslagerier	17	9	29	8	123	—	—	—	—
6. Smedjor	23	19	71	4	73	—	—	—	—
7. Manufaktursmidesfabriker	64	37	176	19	404	7	478	1	161
V. Maskinindustri:	216	59	285	87	2,127	31	2,243	17	2,454
1. Mekaniska verkstäder och gjuterier	158	43	210	65	1,607	24	1,767	13	1,795
2. Skeppsbyggerier	41	8	42	16	397	6	425	4	659
3. Vagnmakerier	4	2	13	2	25	—	—	—	—
4. Vapen- och symaskinsfabriker	7	4	11	—	—	1	51	—	—
5. Instrumentmakerier	6	2	9	4	98	—	—	—	—
VI. Skogsafverkning och sågverks-rörelse:	1,174	872	2,084	195	4,554	53	3,869	36	5,167
1. Skogsafverkning o. timmerflotning	11	—	—	5	96	3	213	2	305
2. Sågverk	1,148	870	2,079	185	4,334	48	3,522	29	4,148
3. Brädgårdar	15	2	5	5	124	2	134	5	714

halfåret 1 Mars 1885—31 Augusti 1885, fördelade efter de skadades
i medeltal under samma tid *sysselsatta arbetare*.

11	12	13	14	15	16	17	18	19	20	21	22	23	24	25	26
s ä t t a n d e i m e d e l t a l						Antal arbetare i medeltal					Antal olycksfall, som träffat arbetare				
200—499		500—999		1000 el. flere		under 18 år		18 år o. deröfv.		Summa	under 18 år		18 år o. deröfv.		Summa
Ar- bets- gifvare	Ar- betare	Ar- bets- gifvare	Ar- betare	Ar- bets- gifvare	Ar- betare	m.	qv.	m.	qv.		m.	qv.	m.	qv.	
10	2,664	—	—	—	—	5,357	2,405	36,532	12,273	56,567	27	5	224	32	288
12	3,573	—	—	—	—	675	182	6,605	282	7,744	6	1	104	—	111
8	2,289	—	—	—	—	544	182	4,813	277	5,816	4	1	81	—	86
3	959	—	—	—	—	105	—	1,058	5	1,168	2	—	16	—	18
1	325	—	—	—	—	26	—	734	—	760	—	—	7	—	7
17	4,454	2	1,467	—	—	1,567	136	17,968	359	20,030	28	—	275	—	303
15	3,959	2	1,467	—	—	1,487	123	16,987	325	18,922	28	—	264	—	292
2	495	—	—	—	—	80	13	981	34	1,108	—	—	11	—	11
—	—	—	—	—	—	345	15	2,047	153	2,560	4	—	26	1	31
—	—	—	—	—	—	13	2	159	49	223	—	—	1	1	2
—	—	—	—	—	—	75	5	376	9	465	—	—	7	—	7
—	—	—	—	—	—	2	—	8	—	10	—	—	—	—	—
—	—	—	—	—	—	34	—	271	42	347	—	—	1	—	1
—	—	—	—	—	—	32	2	118	—	152	—	—	3	—	3
—	—	—	—	—	—	15	—	127	2	144	—	—	—	—	—
—	—	—	—	—	—	174	6	988	51	1,219	4	—	14	—	18
19	5,766	1	642	2	2,334	742	3	14,995	111	15,851	12	—	265	—	277
11	3,011	1	642	1	1,048	594	3	9,383	100	10,080	12	—	152	—	164
6	1,910	—	—	1	1,286	102	—	4,614	3	4,719	—	—	84	—	84
—	—	—	—	—	—	3	—	35	—	38	—	—	—	—	—
2	845	—	—	—	—	35	—	870	2	907	—	—	26	—	26
—	—	—	—	—	—	8	—	93	6	107	—	—	3	—	3
16	4,674	2	1,258	—	—	2,300	265	18,187	854	21,606	33	—	225	3	261
1	373	—	—	—	—	3	—	979	5	987	—	—	7	—	7
14	4,056	2	1,258	—	—	2,161	265	16,161	810	19,397	33	—	207	3	243
1	245	—	—	—	—	136	—	1,047	39	1,222	—	—	11	—	11

Tab. nr 2. (Forts.) Af arbetsgifvare anmälda olycksfall i arbetet

1	2	3	4	5	6	7	8	9	10
	Antal arbets- gifvare, som lemnad uppgift.	A n t a l a r b e t s g i f v a r e , s y s s e l -							
		mindre än 10	10—49		50—99		100—199		a r b e -
		Ar- bets- gifvare	Ar- betare	Ar- bets- gifvare	Ar- betare	Ar- bets- gifvare	Ar- betare	Ar- bets- gifvare	Ar- betare
VII. Bearbetning af trävaror:	95	33	156	48	1,092	9	552	2	357
1. Snickerier och hyflerier.....	63	17	84	35	861	7	445	2	357
2. Bobin-, skopliggs- och korkfabriker	13	5	24	5	75	2	107	—	—
3. Piano- och orgelfabriker.....	14	9	43	5	72	—	—	—	—
4. Korgmakerier.....	1	—	—	1	17	—	—	—	—
5. Kard- och borstfabriker.....	4	2	5	2	67	—	—	—	—
VIII. Sten-, lergods- och glasindustri:	592	349	1,541	196	4,358	27	1,922	14	1,887
1. Stenhuggerier och polerverk.....	41	20	100	10	301	7	532	3	453
2. Kalkbruk och cementfabriker.....	41	20	91	17	334	1	87	1	110
3. Tegelslagerier.....	420	271	1,237	134	2,824	10	675	5	644
4. Kakel- och stenkärleksfabriker.....	54	36	109	14	296	2	177	1	104
5. Porslinsfabriker.....	2	—	—	—	—	—	—	—	—
6. Glasbruk.....	34	2	4	21	603	7	451	4	576
IX. Byggnadsindustri:	163	60	307	65	1,351	13	800	13	1,942
1. Husbyggnader o. dyl.....	28	6	39	13	283	6	360	2	281
2. Målare- och glasmästareverkstäder	10	6	31	4	93	—	—	—	—
3. Skorstensfejerier.....	10	8	56	2	24	—	—	—	—
4. Väg- och gatulägningsarbeten...	35	9	53	18	374	4	258	1	150
5. Jernvägsbyggnader.....	15	2	10	1	45	1	57	4	565
6. Hamn- och kanaliseringsarbeten...	13	5	24	5	92	—	—	2	299
7. Sjösenknings- o. afdikningsarbeten	52	24	94	22	440	2	125	4	647
X. Tillverkning af bränsle- och be- lysningsämnen:	60	38	167	17	329	3	188	1	132
1. Ljusfabriker.....	3	1	1	1	47	—	—	1	132
2. Oljeslagerier.....	22	16	48	5	99	1	70	—	—
3. Kol- och torrfabriker.....	11	5	27	6	102	—	—	—	—
4. Gasverk.....	24	16	91	5	81	2	118	—	—
XI. Kemisk-teknisk industri:	425	333	788	58	1,228	16	1,083	14	2,064
1. Färgerier.....	285	260	551	19	377	5	343	1	122
2. Tvål- och såpfabriker.....	16	3	22	12	257	1	53	—	—
3. Tändsticksfabriker.....	27	1	8	5	137	6	436	11	1,631
4. Sprängämnesfabriker.....	14	6	35	6	111	1	54	1	172
5. Benmjölsfabriker o. dyl.....	30	23	29	4	123	2	127	1	139
6. Öfriga kemisk-tekniska fabriker...	53	40	143	12	223	1	70	—	—

under halfåret 1 Mars 1885—31 Augusti 1885, m. m.

11	12	13	14	15	16	17	18	19	20	21	22	23	24	25	26
s ä t t a n d e i m e d e l t a l						Antal arbetare i medeltal					Antal olycksfall, som träffat arbetare				
200—499		500—999		1000 el. flere		under 18 år		18 år o. deröfv.		Summa	under 18 år		18 år o. deröfv.		Summa
Ar- bets- gifvare	Ar- betare	Ar- bets- gifvare	Ar- betare	Ar- bets- gifvare	Ar- betare	m.	qv.	m.	qv.		m.	qv.	m.	qv.	
3	748	—	—	—	—	273	29	2,487	116	2,905	7	—	31	—	38
2	517	—	—	—	—	214	9	2,013	28	2,264	6	—	29	—	35
1	231	—	—	—	—	43	12	312	70	437	—	—	2	—	2
—	—	—	—	—	—	5	—	110	—	115	—	—	—	—	—
—	—	—	—	—	—	4	—	13	—	17	—	—	—	—	—
—	—	—	—	—	—	7	8	39	18	72	1	—	—	—	1
4	1,367	2	1,426	—	—	1,433	202	9,833	1,033	12,501	8	1	68	—	77
1	382	—	—	—	—	139	—	1,619	10	1,768	—	—	29	—	29
2	555	—	—	—	—	28	2	1,119	28	1,177	—	—	5	—	5
—	—	—	—	—	—	617	89	4,315	359	5,380	6	1	23	—	30
1	430	—	—	—	—	119	5	930	62	1,116	—	—	2	—	2
—	—	2	1,426	—	—	134	87	696	509	1,426	1	—	5	—	6
—	—	—	—	—	—	396	19	1,154	65	1,634	1	—	4	—	5
5	1,424	6	4,475	1	1,407	150	—	11,452	104	11,706	1	—	116	1	118
1	273	—	—	—	—	39	—	1,123	74	1,236	—	—	10	1	11
—	—	—	—	—	—	14	—	106	4	124	1	—	—	—	1
—	—	—	—	—	—	46	—	31	3	80	—	—	—	—	—
2	629	1	728	—	—	19	—	2,153	20	2,192	—	—	6	—	6
1	210	5	3,747	1	1,407	8	—	6,032	1	6,041	—	—	81	—	81
1	312	—	—	—	—	4	—	723	—	727	—	—	16	—	16
—	—	—	—	—	—	20	—	1,284	2	1,306	—	—	3	—	3
1	327	—	—	—	—	37	10	983	113	1,143	—	—	4	—	4
—	—	—	—	—	—	1	3	89	87	180	—	—	1	—	1
—	—	—	—	—	—	13	—	202	2	217	—	—	—	—	—
—	—	—	—	—	—	20	7	84	18	129	—	—	—	—	—
1	327	—	—	—	—	3	—	608	6	617	—	—	3	—	3
3	972	—	—	1	1,032	850	692	3,802	1,823	7,167	4	4	13	6	27
—	—	—	—	—	—	66	44	1,088	195	1,393	1	—	3	1	5
—	—	—	—	—	—	34	18	190	90	332	—	—	1	—	1
3	972	—	—	1	1,032	692	577	1,630	1,317	4,216	3	3	6	4	16
—	—	—	—	—	—	15	32	180	145	372	—	1	—	1	2
—	—	—	—	—	—	24	13	365	16	418	—	—	1	—	1
—	—	—	—	—	—	19	8	349	60	436	—	—	2	—	2

Tab. nr 2. (Forts.) Af arbetsgifvare anmälda olycksfall i arbetet

1	2	3								4	
		Antal arbetsgifvare, syssel-								5	
		mindre än 10		10—49		50—99		100—199		arbete-	
	Arbets- gifvare, som lemnad uppgift.	Ar- bets- gifvare	Ar- betare	Ar- bets- gifvare	Ar- betare	Ar- bets- gifvare	Ar- betare	Ar- bets- gifvare	Ar- betare	Ar- bets- gifvare	Ar- betare
		XII. Textilindustri:	197	83	332	48	1,031	20	1,427	22	3,128
1. Spinnerier och väfverier	189	78	311	45	975	20	1,427	22	3,128		
2. Repslagerier	8	5	21	3	56	—	—	—	—		
XIII. Garfverier	603	570	1,407	32	481	1	60	—	—		
XIV. Beklädnads- och rengörings- industri:	41	13	61	23	489	2	156	3	353		
1. Skrädderier och skjortfabriker....	11	5	28	5	87	—	—	1	138		
2. Möss- och hattfabriker	5	1	4	3	75	—	—	1	110		
3. Skofabriker och sadelmakerier ...	5	3	15	1	21	1	69	—	—		
4. Handskmakerier	10	3	10	6	120	—	—	1	105		
5. Tvätt- och badinrättningar	10	1	4	8	186	1	87	—	—		
XV. Närings- och nyttningsmedels- industri:	2,509	2,280	5,249	186	3,868	29	2,033	10	1,350		
1. Mjölqvarnar	1,873	1,830	3,569	39	737	3	177	1	104		
2. Bagerier	21	10	43	8	188	3	207	—	—		
3. Socker- och chokladfabriker	15	5	32	4	80	2	146	3	438		
4. Mejerier	161	148	563	12	185	1	76	—	—		
5. Slakterier	4	1	9	2	36	—	—	1	111		
6. Salterier och konserveringsfabriker	9	5	34	4	80	—	—	—	—		
7. Bryggerier	203	120	473	74	1,515	5	334	4	574		
8. Mineralvattenfabriker	26	22	102	3	69	1	66	—	—		
9. Brännerier och ättiksfabriker	133	120	322	13	258	—	—	—	—		
10. Tobaksfabriker	64	19	102	27	720	14	1,027	1	123		
XVI. Pappersindustri:	80	22	113	33	826	9	609	12	1,753		
1. Pappersmassfabriker	30	6	45	14	388	6	426	3	436		
2. Pappersbruk	35	12	42	9	215	3	183	8	1,164		
3. Tapetfabriker	9	2	15	7	162	—	—	—	—		
4. Bokbinderier	6	2	11	3	61	—	—	1	153		
XVII. Tryckerier:	133	62	326	62	1,185	6	393	—	—		
1. Boktryckerier	129	61	320	61	1,158	5	321	—	—		
2. Litografiska anstalter	4	1	6	1	27	1	72	—	—		
Hufvudgrupp A Summa	8,388	5,076	14,321	2,318	55,790	603	41,394	249	34,895		

under halfåret 1 Mars 1885—31 Augusti 1885, m. m.

11	12	13	14	15	16	17	18	19	20	21	22	23	24	25	26
s ä t t a n d e i m e d e l t a l						Antal arbetare i medeltal					Antal olycksfall, som träffat arbetare				
200—499		500—999		1000 el. flere		under 18 år		18 år o. deröfv.		Summa	under 18 år		18 år o. deröfv.		Summa
Ar- bets- gifvare	Ar- betare	Ar- bets- gifvare	Ar- betare	Ar- bets- gifvare	Ar- betare	m.	qv.	m.	qv.		m.	qv.	m.	qv.	
21	6,590	3	1,712	—	—	1,287	1,588	3,910	7,435	14,220	5	4	17	3	29
21	6,590	3	1,712	—	—	1,275	1,587	3,861	7,420	14,143	5	4	17	3	29
—	—	—	—	—	—	12	1	49	15	77	—	—	—	—	—
—	—	—	—	—	—	65	4	1,842	37	1,948	—	—	8	—	8
—	—	—	—	—	—	59	33	470	497	1,059	—	—	—	—	—
—	—	—	—	—	—	9	8	94	142	253	—	—	—	—	—
—	—	—	—	—	—	8	8	89	84	189	—	—	—	—	—
—	—	—	—	—	—	5	9	62	29	105	—	—	—	—	—
—	—	—	—	—	—	32	5	138	60	235	—	—	—	—	—
—	—	—	—	—	—	5	3	87	182	277	—	—	—	—	—
3	722	1	576	—	—	780	342	9,826	2,850	13,798	—	—	52	5	57
—	—	—	—	—	—	261	30	4,134	162	4,587	—	—	22	—	22
—	—	—	—	—	—	8	9	327	94	438	—	—	—	—	—
—	—	1	576	—	—	31	16	1,087	138	1,272	—	—	9	—	9
—	—	—	—	—	—	15	11	250	548	824	—	—	—	2	2
—	—	—	—	—	—	2	—	103	51	156	—	—	—	—	—
—	—	—	—	—	—	14	20	36	44	114	—	—	—	—	—
—	—	—	—	—	—	92	10	2,208	586	2,896	—	—	16	3	19
—	—	—	—	—	—	7	—	123	107	237	—	—	2	—	2
—	—	—	—	—	—	4	1	559	16	580	—	—	3	—	3
3	722	—	—	—	—	346	245	999	1,104	2,694	—	—	—	—	—
3	644	1	699	—	—	274	218	3,306	846	4,644	4	—	33	1	38
1	210	—	—	—	—	92	39	1,249	125	1,505	2	—	15	1	18
2	434	1	699	—	—	109	162	1,880	586	2,737	2	—	16	—	18
—	—	—	—	—	—	37	—	94	46	177	—	—	1	—	1
—	—	—	—	—	—	36	17	83	89	225	—	—	1	—	1
3	930	—	—	—	—	593	99	1,771	371	2,834	6	—	7	—	13
2	564	—	—	—	—	502	55	1,565	241	2,363	4	—	6	—	10
1	366	—	—	—	—	91	44	206	130	471	2	—	1	—	3
120	34,855	18	12,255	4	4,773	16,787	6,223	146,016	29,257	198,283	145	15	1,468	52	1,680

Tab. nr 2. (Forts.) Af arbetsgifvare anmälda olycksfall i arbetet

1	2	3	4	5	6	7	8	9	10
	Antal arbetsgifvare, som lemnat uppgift.	Antal arbetsgifvare, syssele							
		mindre än 10	10—49	50—99	100—199	arbete			
		Arbetsgifvare	Arbetare	Arbetsgifvare	Arbetare	Arbetsgifvare	Arbetare	Arbetsgifvare	Arbetare
B. Sjö- och landtransport.									
I. Sjöfarten:	1,848	1,451	6,656	394	5,597	—	—	1	103
1. Ångfartyg	372	186	974	186	2,989	—	—	—	—
2. Segelfartyg	1,468	1,263	5,673	205	2,520	—	—	—	—
3. Lotsverket	1	—	—	—	—	—	—	—	—
4. Kanal- och slussverk.....	7	2	9	3	88	—	—	1	103
II. Jernvägstrafiken:	71	9	52	23	610	16	1,090	10	1,417
1. Statens jernvägar:									
a) Banafdelningen	1	—	—	—	—	—	—	—	—
b) Trafikafdelningen									
c) Maskinafdelningen.....									
2. Enskilda jernvägar	70	9	52	23	610	16	1,090	10	1,417
Hufvudgrupp B Summa	1,919	1,460	6,708	417	6,207	16	1,090	11	1,520
C. Stats- och kommunalförvaltning.									
I. Statsförvaltning:	5	—	—	—	—	—	—	—	—
1. Postverket	1	—	—	—	—	—	—	—	—
2. Telegrafverket	1	—	—	—	—	—	—	—	—
3. Tullverket	1	—	—	—	—	—	—	—	—
4. Skogsstaten.....	1	—	—	—	—	—	—	—	—
5. Fångvårdsstaten.....	1	—	—	—	—	—	—	—	—
II. Kommunalförvaltning:	46	16	85	26	583	2	158	1	173
1. Poliskårer	32	10	60	19	362	1	71	1	173
2. Brandkårer	5	3	17	2	78	—	—	—	—
3. Vattenledningsverk	9	3	8	5	143	1	87	—	—
Hufvudgrupp C Summa	51	16	85	26	583	2	158	1	173
Samtliga yrkesgrenar	10,358	6,552	21,114	2,761	62,580	621	42,642	261	36,588

under halfåret 1 Mars 1885—31 Augusti 1885, m. m.

11	12	13	14	15	16	17	18	19	20	21	22	23	24	25	26
s ä t t a n d e i m e d e l t a l						A n t a l a r b e t a r e i m e d e l t a l					A n t a l o l y c k s f a l l, s o m t r ä f f a t a r b e t a r e				
200—499		500—999		1000 el. flere		under 18 år		18 år o. deröfv.		Summa	under 18 år		18 år o. deröfv.		Summa
Ar- bets- gifvare	Ar- betare	Ar- bets- gifvare	Ar- betare	Ar- bets- gifvare	Ar- betare	m.	qv.	m.	qv.		m.	qv.	m.	qv.	
1	246	1	942	—	—	690	13	12,044	797	13,544	4	—	86	1	91
—	—	—	—	—	—	71	4	3,126	762	3,963	—	—	30	1	31
—	—	—	—	—	—	601	2	7,570	20	8,193	4	—	45	—	49
—	—	1	942	—	—	1	—	937	4	942	—	—	5	—	5
1	246	—	—	—	—	17	7	411	11	446	—	—	6	—	6
11	2,838	1	775	1	8,625	223	7	14,374	803	15,407	2	—	192	—	194
—	—	—	—	1	8,625	6	—	2,541	418	2,965	—	—	24	—	24
—	—	—	—	—	—	69	—	2,963	41	3,073	—	—	38	—	38
—	—	—	—	—	—	30	—	2,550	7	2,587	1	—	91	—	92
11	2,838	1	775	—	—	118	7	6,320	337	6,782	1	—	39	—	40
12	3,084	2	1,717	1	8,625	913	20	26,418	1,600	28,951	6	—	278	1	285
—	—	3	2,003	2	2,840	63	43	4,168	569	4,843	—	—	14	—	14
—	—	—	—	1	1,459	—	—	1,304	155	1,459	—	—	8	—	8
—	—	1	722	—	—	63	43	287	329	722	—	—	—	—	—
—	—	—	—	1	1,381	—	—	1,381	—	1,381	—	—	3	—	3
—	—	1	585	—	—	—	—	585	—	585	—	—	3	—	3
—	—	1	696	—	—	—	—	611	85	696	—	—	—	—	—
1	360	—	—	—	—	5	—	1,353	1	1,359	—	—	25	—	25
1	360	—	—	—	—	—	—	1,026	—	1,026	—	—	21	—	21
—	—	—	—	—	—	—	—	95	—	95	—	—	—	—	—
—	—	—	—	—	—	5	—	232	1	238	—	—	4	—	4
1	360	3	2,003	2	2,840	68	43	5,521	570	6,202	—	—	39	—	39
133	38,299	23	15,975	7	16,238	17,768	6,286	177,955	31,427	233,436	151	15	1,785	53	2,004

Tab. nr 3. Af arbetsgifvare anmälda olycksfall i arbetet, under yrke, kön och ålder; äfvensom antalet i medeltal

1	2	3 4 5 6 7 8 9 10							
		Antal arbetsgifvare, sysselsatta							
		mindre än 10		10—49		50—99		100—199	
A. Råämnes-, förädlings- och tillverkningsindustri.	Antal arbetsgifvare, som lemnat uppgift.	Arbets-	Ar-	Ar-	Ar-	Ar-	Ar-	Ar-	Ar-
		betare	betare	betare	betare	betare	betare	betare	betare
I. Jordbruk (större egendomar å landet)	1,504	144	848	1,047	27,412	249	16,788	54	7,007
II. Grufdrift:	103	17	80	43	1,111	22	1,525	9	1,354
1. Malmgrufvor	75	5	35	35	928	20	1,410	7	1,026
2. Stenkolsgrufvor	5	—	—	1	23	—	—	1	193
3. Marmor- och kalkstensbrott.....	23	12	45	7	160	2	115	1	135
III. Malmförädlingsindustri:	376	76	362	180	4,512	69	4,693	30	4,302
1. Jernbruk	361	74	348	174	4,370	66	4,518	28	4,038
2. Öfriga malmförädlingsverk	15	2	14	6	142	3	175	2	264
IV. Metallindustri:	151	91	394	46	979	12	864	2	301
1. Fabriker för guld- och silfvervaror	9	3	10	5	154	1	63	—	—
2. Zink- och gelbgjuterier.....	23	14	76	7	163	1	94	1	134
3. Kopparsmidesverkstäder	4	4	10	—	—	—	—	—	—
4. Bleckslagerier	11	4	15	4	88	3	231	—	—
5. Plåtslagerier	17	10	37	7	104	—	—	—	—
6. Smedjor	23	19	71	4	73	—	—	—	—
7. Manufaktursmidesfabriker.....	64	37	175	19	397	7	476	1	167
V. Maskinindustri:	221	65	329	84	1,997	33	2,300	18	2,650
1. Mekaniska verkstäder och gjuterier	161	45	223	63	1,476	27	1,901	14	1,979
2. Skeppsbyggerier.....	43	11	63	16	409	5	349	4	671
3. Vagnmakerier.....	4	2	13	2	26	—	—	—	—
4. Vapen- och symaskinsfabriker.....	7	4	12	—	—	1	50	—	—
5. Instrumentmakerier	6	3	18	3	86	—	—	—	—
VI. Skogsafverkning och sågverksrörelse:	1,193	916	1,905	181	4,073	50	3,531	32	4,302
1. Skogsafverkning o. timmerflottning	11	—	—	7	193	1	79	2	277
2. Sågverk	1,167	914	1,900	168	3,737	44	3,010	29	3,860
3. Brädgårdar	15	2	5	6	143	5	442	1	165

*) Summan i kol. 21 är icke lika med summan af kol. 4, 6, 8, 10, 12, 14 och 16, beroende detta derpå, att vissa

året 1 September 1884—31 Augusti 1885, fördelade efter de skadades
under samma tid *sysselsatta arbetare*.

s ä t t a n d e i m e d e l t a l						Antal arbetare i medeltal *)					Antal olycksfall, som träffat arbetare				
200—499		500—999		1000 el. flere		under 18 år		18 år o. deröfv.		Summa	under 18 år		18 år o. deröfv.		Summa
Ar- bets- gifvare	Ar- betare	Ar- bets- gifvare	Ar- betare	Ar- bets- gifvare	Ar- betare	m.	qv.	m.	qv.		m.	qv.	m.	qv.	
9	2,212	1	513	—	—	4,964	2,095	35,617	11,338	54,014	34	5	394	48	481
12	3,543	—	—	—	—	541	108	6,502	192	7,343	8	1	210	—	219
8	2,222	—	—	—	—	415	108	4,804	187	5,514	5	1	175	—	181
3	996	—	—	—	—	100	—	1,107	5	1,212	3	—	28	—	31
1	325	—	—	—	—	26	—	591	—	617	—	—	7	—	7
19	4,939	2	1,446	—	—	1,526	118	17,752	342	19,738	40	—	479	—	519
17	4,435	2	1,446	—	—	1,449	112	16,774	310	18,645	39	—	453	—	492
2	504	—	—	—	—	77	6	978	32	1,093	1	—	26	—	27
—	—	—	—	—	—	337	16	2,037	148	2,538	7	—	40	1	48
—	—	—	—	—	—	14	2	162	49	227	—	—	1	1	2
—	—	—	—	—	—	74	6	378	9	467	—	—	12	—	12
—	—	—	—	—	—	2	—	8	—	10	—	—	—	—	—
—	—	—	—	—	—	29	—	266	39	334	1	—	2	—	3
—	—	—	—	—	—	30	2	109	—	141	—	—	3	—	3
—	—	—	—	—	—	16	—	126	2	144	—	—	—	—	—
—	—	—	—	—	—	172	6	988	49	1,215	6	—	22	—	28
18	5,603	1	640	2	2,357	744	2	14,852	97	15,695	27	—	504	—	531
10	2,823	1	640	1	1,085	592	2	9,398	87	10,079	23	—	311	—	334
6	2,007	—	—	1	1,272	106	—	4,530	2	4,638	1	—	138	—	139
—	—	—	—	—	—	3	—	36	—	39	—	—	—	—	—
2	773	—	—	—	—	35	—	798	2	835	3	—	51	—	54
—	—	—	—	—	—	8	—	90	6	104	—	—	4	—	4
13	3,597	1	680	—	—	1,731	185	14,775	661	17,352	43	—	321	3	367
1	221	—	—	—	—	1	—	765	4	770	—	—	14	—	14
11	3,160	1	680	—	—	1,632	185	13,218	632	15,667	43	—	296	3	342
1	216	—	—	—	—	98	—	792	25	915	—	—	11	—	11

uppgifter erhållits endast för ena halfåret; se vidare textafdelningen.

Tab. nr 3. (Forts.) Af arbejdsgivere anmeldte ulykkesfall i arbeidet

1	2	3	4	5	6	7	8	9	10
	Antal arbejdsgivere, som lemnat uppgift.	Antal arbejdsgivere, syssels-							
		mindre än 10	10—49		50—99		100—199		
		Arbetsgivere	Arbetare	Arbetsgivere	Arbetare	Arbetsgivere	Arbetare	Arbetsgivere	Arbetare
VII. Bearbetning af trævarer:	100	37	178	49	1,133	8	455	3	498
1. Snickerier och hyflerier	65	20	105	35	885	6	378	2	353
2. Bobin-, skoppliggs- og korkfabriker	14	5	24	5	78	2	107	1	145
3. Piano- og orgelfabriker	14	9	43	5	71	—	—	—	—
4. Korgmakerier	2	1	1	1	15	—	—	—	—
5. Kard- og borstfabriker	5	2	5	3	84	—	—	—	—
VIII. Sten-, lergods- og glasindustri:	605	396	1,472	168	3,638	23	1,676	12	1,570
1. Stenhuggerier og polerverk	41	19	87	12	341	5	384	4	540
2. Kalkbruk og cementfabriker	41	23	97	14	302	1	99	1	105
3. Tegelslagerier	431	315	1,168	106	2,096	7	455	3	365
4. Kakel- og stenkærtsfabriker	56	37	116	15	296	3	280	—	—
5. Porslinsfabriker	2	—	—	—	—	—	—	—	—
6. Glasbruk	34	2	4	21	603	7	458	4	569
IX. Byggnadsindustri:	179	68	346	79	1,762	7	445	14	2,074
1. Husbyggnader o. dyl.	29	6	35	17	375	3	214	2	240
2. Målare- og glasmästareverksteder	10	6	29	4	86	—	—	—	—
3. Skorstensfejerier	10	8	56	2	24	—	—	—	—
4. Väg- og gatulægningsarbejden ...	43	11	74	26	628	2	124	1	172
5. Jernvægsbyggnader	17	1	1	3	68	2	107	5	801
6. Hamn- og kanaliseringarbejden...	14	6	23	5	91	—	—	2	242
7. Sjösänkings- o. afdikningsarbejden	56	30	128	22	490	—	—	4	619
X. Tillverkning af bränsle- og belysningsämnen:	64	40	162	19	348	3	212	1	132
1. Ljusfabriker	3	1	1	1	46	—	—	1	132
2. Oljeslagerier	25	19	52	5	98	1	70	—	—
3. Kol- og torffabriker	11	5	21	6	100	—	—	—	—
4. Gasverk	25	15	88	7	104	2	142	—	—
XI. Kemisk-teknisk industri:	448	353	835	62	1,325	15	1,014	15	2,189
1. Färgerier	296	271	570	20	401	4	269	1	114
2. Tvål- og såpfabriker	16	3	21	12	254	1	52	—	—
3. Tändsticksfabriker	28	1	6	6	184	6	456	12	1,805
4. Sprängämnesfabriker	16	8	50	6	123	1	62	1	149
5. Benmjölsfabriker o. dyl.	31	23	29	5	129	2	114	1	121
6. Öfriga kemisk-tekniska fabriker ...	61	47	159	13	234	1	61	—	—

*) Se anm. å sid. 18.

under året 1 September 1884—31 Augusti 1885, m. m.

s ä t t a n d e i m e d e l t a l						Antal arbetare i medeltal *)					Antal olycksfall, som träffat arbetare				
200—499		500—999		1000 el. flere		under 18 år		18 år o. deröfv.		Summa	under 18 år		18 år o. deröfv.		Summa
Ar- bets- gifvare	Ar- betare	Ar- bets- gifvare	Ar- betare	Ar- bets- gifvare	Ar- betare	m.	qv.	m.	qv.		m.	qv.	m.	qv.	
3	732	—	—	—	—	269	30	2,492	125	2,916	12	—	61	—	73
2	517	—	—	—	—	207	9	1,968	26	2,210	9	—	57	—	66
1	215	—	—	—	—	47	13	365	72	497	2	—	4	—	6
—	—	—	—	—	—	5	—	109	—	114	—	—	—	—	—
—	—	—	—	—	—	4	—	12	—	16	—	—	—	—	—
—	—	—	—	—	—	6	8	38	27	79	1	—	—	—	1
4	1,325	2	1,426	—	—	1,213	169	8,652	900	10,934	8	1	105	—	114
1	374	—	—	—	—	126	—	1,571	10	1,707	—	—	52	—	52
2	528	—	—	—	—	23	1	1,054	26	1,104	—	—	9	—	9
—	—	—	—	—	—	414	59	3,264	236	3,973	6	1	31	—	38
1	423	—	—	—	—	118	5	920	61	1,104	—	—	2	—	2
—	—	2	1,426	—	—	134	85	702	505	1,426	1	—	5	—	6
—	—	—	—	—	—	398	19	1,141	62	1,620	1	—	6	—	7
6	1,812	4	2,622	1	1,100	122	—	9,144	94	9,360	2	—	168	1	171
1	228	—	—	—	—	29	—	984	67	1,080	—	—	13	1	14
—	—	—	—	—	—	13	—	96	4	113	1	—	—	—	1
—	—	—	—	—	—	43	—	31	3	77	—	—	—	—	—
2	486	1	703	—	—	14	—	2,105	17	2,136	—	—	7	—	7
2	799	3	1,919	1	1,100	4	—	4,153	1	4,158	—	—	118	—	118
1	299	—	—	—	—	2	—	567	—	569	—	—	22	—	22
—	—	—	—	—	—	17	—	1,208	2	1,227	1	—	8	—	9
1	329	—	—	—	—	28	8	996	105	1,137	—	—	16	—	16
—	—	—	—	—	—	1	3	88	87	179	—	—	1	—	1
—	—	—	—	—	—	13	—	197	2	212	—	—	—	—	—
—	—	—	—	—	—	11	5	57	10	83	—	—	—	—	—
1	329	—	—	—	—	3	—	654	6	663	—	—	15	—	15
2	802	—	—	1	1,039	838	678	3,772	1,776	7,064	12	8	23	8	51
—	—	—	—	—	—	62	42	1,047	189	1,340	1	—	3	2	6
—	—	—	—	—	—	35	18	186	86	325	—	—	1	—	1
2	802	—	—	1	1,039	685	571	1,677	1,291	4,224	11	7	10	5	33
—	—	—	—	—	—	13	25	179	136	353	—	1	3	1	5
—	—	—	—	—	—	22	12	333	17	384	—	—	3	—	3
—	—	—	—	—	—	21	10	350	57	438	—	—	3	—	3

Tab. nr 3. (Forts.) Af arbetsgifvare anmälda olycksfall i arbetet

1	2	3	4	5	6	7	8	9	10								
										Antal arbetsgifvare, syssel-							
										mindre än 10		10—49		50—99		100—199	
arbe-																	
	Arbets-	Ar-	Ar-	Ar-	Ar-	Ar-	Ar-	Ar-	Ar-								
	bets-	betare	bets-	betare	bets-	betare	bets-	betare	bets-								
	giffvare	betare	giffvare	betare	giffvare	betare	giffvare	betare	giffvare								
	giffvare	betare	giffvare	betare	giffvare	betare	giffvare	betare	giffvare								
XII. Textilindustri:	198	84	333	48	1,039	20	1,405	21	2,896								
1. Spinnerier och väfverier	189	78	310	45	982	20	1,405	21	2,896								
2. Repslagerier	9	6	23	3	57	—	—	—	—								
XIII. Garfverier	613	578	1,411	34	504	1	57	—	—								
XIV. Beklädnads- och rengörings-																	
industri:	41	14	70	22	448	2	150	3	359								
1. Skrädderier och skjortfabriker	11	5	28	5	88	—	—	1	143								
2. Möss- och hattfabriker	5	1	4	3	87	—	—	1	111								
3. Skofabriker och sadelmakerier	5	3	15	1	20	1	65	—	—								
4. Handskmakerier	10	3	10	6	118	—	—	1	105								
5. Tvätt- och badinrättningar	10	2	13	7	135	1	85	—	—								
XV. Närings- och njutningsmedels-																	
industri:	2,593	2,348	5,679	203	4,183	24	1,650	12	1,565								
1. Mjölqvarnar	1,904	1,860	3,652	40	726	3	176	1	104								
2. Bagerier	22	10	44	9	226	3	207	—	—								
3. Socker- och chokladfabriker	16	3	15	6	102	1	75	3	450								
4. Mejerier	164	150	554	13	188	1	75	—	—								
5. Slagterier	4	1	9	2	36	—	—	1	110								
6. Salterier och konserverfabriker	9	3	21	6	117	—	—	—	—								
7. Bryggerier	210	123	485	80	1,681	3	228	4	569								
8. Mineralvattenfabriker	27	24	105	2	49	1	62	—	—								
9. Brännerier och ättiksfabriker	172	157	711	15	292	—	—	—	—								
10. Tobaksfabriker	65	17	83	30	766	12	827	3	332								
XVI. Pappersindustri:	82	25	123	32	796	9	593	13	1,954								
1. Pappersmassfabriker	30	6	45	14	373	6	417	3	440								
2. Pappersbruk	36	14	49	8	208	3	176	9	1,356								
3. Tapetfabriker	10	3	17	7	151	—	—	—	—								
4. Bokbinderier	6	2	12	3	64	—	—	1	158								
XVII. Tryckerier:	138	67	354	62	1,194	6	389	—	—								
1. Boktryckerier	134	66	348	61	1,168	5	318	—	—								
2. Litografiska anstalter	4	1	6	1	26	1	71	—	—								
Hufvudgrupp A Summa	8,609	5,319	14,881	2,359	56,454	553	37,777	239	33,162								

*) Se anm. å sid. 18.

under året 1 September 1884—31 Aug. 1885, m. m.

11	12	13	14	15	16	17	18	19	20	21	22	23	24	25	26
s ä t t a n d e i m e d e l t a l						Antal arbetare i medeltal *)					Antal olycksfall, som träffat arbetare				
200—499		500—999		1000, el. flere		under 18 år		18 år o. deröfv.		Summa	under 18 år		18 år o. deröfv.		Summa
Ar- bets- gifvare	Ar- betare	Ar- bets- gifvare	Ar- betare	Ar- bets- gifvare	Ar- betare	m.	qv.	m.	qv.		m.	qv.	m.	qv.	
22	6,748	3	1,713	—	—	1,242	1,550	3,803	7,204	13,799	12	6	25	7	50
22	6,748	3	1,713	—	—	1,230	1,549	3,754	7,189	13,722	12	6	25	7	50
—	—	—	—	—	—	12	1	49	15	77	—	—	—	—	—
—	—	—	—	—	—	64	4	1,834	35	1,937	—	—	11	1	12
—	—	—	—	—	—	57	36	452	482	1,027	—	—	1	3	4
—	—	—	—	—	—	9	8	96	146	259	—	—	—	—	—
—	—	—	—	—	—	8	11	90	93	202	—	—	1	—	1
—	—	—	—	—	—	4	9	59	28	100	—	—	—	1	1
—	—	—	—	—	—	32	5	136	60	233	—	—	—	—	—
—	—	—	—	—	—	4	3	71	155	233	—	—	—	2	2
5	1,204	1	615	—	—	779	362	10,494	2,873	14,508	1	—	111	7	119
—	—	—	—	—	—	254	33	4,147	154	4,588	1	—	40	—	41
—	—	—	—	—	—	8	9	342	101	460	—	—	—	—	—
2	465	1	615	—	—	35	22	1,360	188	1,605	—	—	17	—	17
—	—	—	—	—	—	14	9	245	540	808	—	—	—	3	3
—	—	—	—	—	—	2	—	103	50	155	—	—	1	—	1
—	—	—	—	—	—	17	31	35	47	130	—	—	—	—	—
—	—	—	—	—	—	76	9	2,240	576	2,901	—	—	44	3	47
—	—	—	—	—	—	4	1	117	89	211	—	—	2	1	3
—	—	—	—	—	—	5	1	876	21	903	—	—	7	—	7
3	739	—	—	—	—	364	247	1,029	1,107	2,747	—	—	—	—	—
2	431	1	687	—	—	275	217	3,270	820	4,582	4	—	57	2	63
1	206	—	—	—	—	91	38	1,234	118	1,481	2	—	27	2	31
1	225	1	687	—	—	110	161	1,856	572	2,699	2	—	28	—	30
—	—	—	—	—	—	37	—	92	39	168	—	—	1	—	1
—	—	—	—	—	—	37	18	88	91	234	—	—	1	—	1
3	935	—	—	—	—	585	102	1,774	370	2,831	6	—	9	—	15
2	566	—	—	—	—	499	57	1,567	236	2,359	4	—	8	—	12
1	369	—	—	—	—	86	45	207	134	472	2	—	1	—	3
119	34,212	16	10,342	4	4,496	15,315	5,680	138,218	27,562	186,775	216	21	2,535	81	2,853

Tab. nr 3. (Forts.) Af arbetsgivare anmälda olycksfall i arbetet

1	2	3	4	5	6	7	8	9	10
	Antal arbetsgivare, som lemnat uppgift.	Antal arbetsgivare, syssel-							
		mindre än 10	10—49	50—99	100—199	arbete			
		Arbetsgivare	Arbetare	Arbetsgivare	Arbetare	Arbetsgivare	Arbetare	Arbetsgivare	Arbetare
B. Sjö- och landtransport.									
I. Sjöfarten:	1,916	1,562	5,969	351	4,891	—	—	1	104
1. Ångfartyg	383	236	1,154	147	2,320	—	—	—	—
2. Segelfartyg	1,525	1,324	4,806	201	2,483	—	—	—	—
3. Lotsverket	1	—	—	—	—	—	—	—	—
4. Kanal- och slussverk.....	7	2	9	3	88	—	—	1	104
II. Jernvägstrafiken:	72	9	50	23	591	17	1,132	11	1,668
1. Statens jernvägar:									
a) Banafdelningen	1	—	—	—	—	—	—	—	—
b) Trafikafdelningen									
c) Maskinafdelningen.....									
2. Enskilda jernvägar	71	9	50	23	591	17	1,132	11	1,668
Hufvudgrupp B Summa	1,988	1,571	6,019	374	5,482	17	1,132	12	1,772
C. Stats- och kommunalförvaltning.									
I. Statsförvaltning:	5	—	—	—	—	—	—	—	—
1. Postverket	1	—	—	—	—	—	—	—	—
2. Telegrafverket.....	1	—	—	—	—	—	—	—	—
3. Tullverket	1	—	—	—	—	—	—	—	—
4. Skogsstaten.....	1	—	—	—	—	—	—	—	—
5. Fångvårdsstaten.....	1	—	—	—	—	—	—	—	—
II. Kommunalförvaltning:	57	17	94	35	786	4	276	1	173
1. Poliskårer	43	11	69	29	646	2	148	1	173
2. Brandkårer	5	3	17	1	10	1	68	—	—
3. Vattenledningsverk	9	3	8	5	130	1	60	—	—
Hufvudgrupp C Summa	62	17	94	35	786	4	276	1	173
Samtliga yrkesgrenar	10,659	6,907	20,994	2,768	62,722	574	39,185	252	35,107

*) Se anm. å sid. 18.

under året 1 September 1884—31 Augusti 1885, m. m.

s ä t t a n d e i m e d e l t a l						A n t a l a r b e t a r e i m e d e l t a l *)					A n t a l o l y c k s f a l l, s o m t r ä f f a t a r b e t a r e				
200—499		500—999		1000 el. flere		under 18 år		18 år o. deröfv.		Summa	under 18 år		18 år o. deröfv.		Summa
Ar- bets- gifvare	Ar- betare	Ar- bets- gifvare	Ar- betare	Ar- bets- gifvare	Ar- betare	m.	qv.	m.	qv.		m.	qv.	m.	qv.	
1	233	—	—	1	1,038	543	10	10,647	673	11,873	11	—	142	4	157
—	—	—	—	—	—	59	3	2,707	645	3,414	—	—	59	4	63
—	—	—	—	—	—	468	2	6,500	17	6,987	11	—	65	—	76
—	—	—	—	1	1,038	1	—	1,033	4	1,038	—	—	8	—	8
1	233	—	—	—	—	15	5	407	7	434	—	—	10	—	10
10	2,650	1	750	1	8,387	217	7	14,085	782	15,091	2	—	381	—	383
—	—	—	—	1	8,387	4	—	2,360	415	2,779	—	—	38	—	38
—	—	—	—	—	—	68	—	2,925	40	3,033	—	—	80	—	80
—	—	—	—	—	—	31	—	2,538	6	2,575	1	—	192	—	193
10	2,650	1	750	—	—	114	7	6,262	321	6,704	1	—	71	—	72
11	2,883	1	750	2	9,425	760	17	24,732	1,455	26,964	13	—	523	4	540
—	—	3	1,968	2	2,836	63	41	4,138	562	4,804	—	—	31	—	31
—	—	—	—	1	1,459	—	—	1,304	155	1,459	—	—	17	—	17
—	—	1	691	—	—	63	41	265	322	691	—	—	—	—	—
—	—	—	—	1	1,377	—	—	1,377	—	1,377	—	—	9	—	9
—	—	1	581	—	—	—	—	581	—	581	—	—	5	—	5
—	—	1	696	—	—	—	—	611	85	696	—	—	—	—	—
—	—	—	—	—	—	2	—	1,311	2	1,315	—	—	47	—	47
—	—	—	—	—	—	—	—	1,025	—	1,025	—	—	40	—	40
—	—	—	—	—	—	—	—	91	1	92	—	—	—	—	—
—	—	—	—	—	—	2	—	195	1	198	—	—	7	—	7
—	—	3	1,968	2	2,836	65	41	5,449	564	6,119	—	—	78	—	78
130	37,095	20	13,060	8	16,757	16,140	5,738	168,399	29,581	219,858	229	21	3,136	85	3,471

Tab. nr 4. *Rekapitulation af oppgifterne i tab. nr 3*
under året 1 September 1884

1	2	3	4	5	6	7	8	9	
	Antal arbets- giffvare, som lemnat oppgift.	Antal arbejtsgiffvare, syssel-							
		mindre än 10	10—49		50—99		100—		
		Ar- bets- giffvare	Ar- betare	Ar- bets- giffvare	Ar- betare	Ar- bets- giffvare	Ar- betare	Ar- bets- giffvare	
A. Räämnes-, förädlings- och tillverkningsindustri	8,609	5,319	14,881	2,359	56,454	553	37,777	239	
I. Jordbruk	1,504	144	848	1,047	27,412	249	16,788	54	
II. Grufdrift	103	17	80	43	1,111	22	1,525	9	
III. Malmförädlingsindustri	376	76	362	180	4,512	69	4,693	30	
IV. Metallindustri	151	91	394	46	979	12	864	2	
V. Maskinindustri	221	65	329	84	1,997	33	2,300	18	
VI. Skogsafverkning och sågverksrörelse	1,193	916	1,905	181	4,073	50	3,531	32	
VII. Bearbetning af trävaror	100	37	178	49	1,133	8	485	3	
VIII. Sten-, lergods- och glasindustri	605	396	1,472	168	3,638	23	1,676	12	
IX. Byggnadsindustri	179	68	346	79	1,762	7	445	14	
X. Tillverkning af bränsle- och belysningsämnen	64	40	162	19	348	3	212	1	
XI. Kemisk-teknisk industri	448	353	835	62	1,325	15	1,014	15	
XII. Textilindustri	198	84	333	48	1,039	20	1,405	21	
XIII. Garfverier	613	578	1,411	34	504	1	57	—	
XIV. Beklädnads- och rengöringsindustri	41	14	70	22	448	2	150	3	
XV. Närings- och nytjningsmedelsindustri	2,593	2,348	5,679	203	4,183	24	1,650	12	
XVI. Pappersindustri	82	25	123	32	796	9	593	13	
XVII. Tryckerier	138	67	354	62	1,194	6	389	—	
B. Sjö- och landtransport	1,988	1,571	6,019	374	5,482	17	1,132	12	
I. Sjöfarten	1,916	1,562	5,969	351	4,891	—	—	1	
II. Jernvägstrafiken	72	9	50	23	591	17	1,132	11	
C. Stats- och kommunalförvaltning	62	17	94	35	786	4	276	1	
I. Statsförvaltning	5	—	—	—	—	—	—	—	
II. Kommunalförvaltning	57	17	94	35	786	4	276	1	
Samtlige yrkesgrenar	10,659	6,907	20,994	2,768	62,722	574	39,185	252	

*) Se anm. å sid. 18.

angående af *arbetsgiffvare* anmeldte *ulycksfall* i arbeidet,

—31 Augusti 1885, m. m.

10	11	12	13	14	15	16	17	18	19	20	21	22	23	24	25	26
sättende i medeltal							Antal arbetare i medeltal *)					Antal olycksfall, som träffat arbetare				
199	200—499	500—999	1000 el. flere				under 18 år.		18 år o. deröfv.			under 18 år		18 år o. deröfv.		
Ar- betare	Ar- bets- giffvare	Ar- betare	Ar- bets- giffvare	Ar- betare	Ar- bets- giffvare	Ar- betare	m.	qv.	m.	qv.	Summa	m.	qv.	m.	qv.	Summa
33,162	119	34,212	16	10,342	4	4,496	15,315	5,680	138,218	27,562	186,775	216	21	2,535	81	2,853
7,007	9	2,212	1	513	—	—	4,964	2,095	35,617	11,338	54,014	34	5	394	48	481
1,354	12	3,543	—	—	—	—	541	108	6,502	192	7,343	8	1	210	—	219
4,302	19	4,939	2	1,446	—	—	1,526	118	17,752	342	19,738	40	—	479	—	519
301	—	—	—	—	—	—	337	16	2,037	148	2,538	7	—	40	1	48
2,650	18	5,603	1	640	2	2,357	744	2	14,852	97	15,695	27	—	504	—	531
4,302	13	3,597	1	680	—	—	1,731	185	14,775	661	17,352	43	—	321	3	367
498	3	732	—	—	—	—	269	30	2,492	125	2,916	12	—	61	—	73
1,579	4	1,325	2	1,426	—	—	1,213	169	8,652	900	10,934	8	1	105	—	114
2,074	6	1,812	4	2,622	1	1,100	122	—	9,144	94	9,360	2	—	168	1	171
132	1	329	—	—	—	—	28	8	996	105	1,137	—	—	16	—	16
2,189	2	802	—	—	1	1,039	838	678	3,772	1,776	7,064	12	8	23	8	51
2,896	22	6,748	3	1,713	—	—	1,242	1,550	3,803	7,204	13,799	12	6	25	7	50
—	—	—	—	—	—	—	64	4	1,834	35	1,937	—	—	11	1	12
359	—	—	—	—	—	—	57	36	452	482	1,027	—	—	1	3	4
1,565	5	1,204	1	615	—	—	779	362	10,494	2,873	14,508	1	—	111	7	119
1,954	2	431	1	687	—	—	275	217	3,270	820	4,582	4	—	57	2	63
—	3	935	—	—	—	—	585	102	1,774	370	2,831	6	—	9	—	15
1,772	11	2,883	1	750	2	9,425	760	17	24,732	1,455	26,964	13	—	523	4	540
104	1	233	—	—	1	1,038	543	10	10,647	673	11,873	11	—	142	4	157
1,668	10	2,650	1	750	1	8,387	217	7	14,085	782	15,091	2	—	381	—	383
173	—	—	3	1,968	2	2,836	65	41	5,449	564	6,119	—	—	78	—	78
—	—	—	3	1,968	2	2,836	63	41	4,138	562	4,804	—	—	31	—	31
173	—	—	—	—	—	—	2	—	1,311	2	1,315	—	—	47	—	47
35,107	130	37,095	20	13,060	8	16,757	16,140	5,738	168,399	29,581	219,858	229	21	3,136	85	3,471

Tab. nr 5. Af arbejds-givare anmeldte olycksfall i arbejdet,
de skadades yrke samt

(Kol. 30—58)

1	2	3	4	5	6	7	8	9	10	11	12	13
	Olycksfall, som tillkommit vid hantverks- eller fabriksarbejde.					Olycksfall,						
	Yaa.	Lae.	Hamnare eller slæggere.	Værktøjs- eller beskæftethed.	Summa.	Motorer		Transmissioner (axler, kuggehjul, rommar o. d.)	vid jordbruget			
						ångmaskiner.	turbiner eller vædehjul.		skårer- maskiner.	trøskværk.	hævelse- maskiner.	øfrige.
A. Rååmnes-, förädlings- och tillverkningsindustri.												
I. Jordbruk (större egendomar å landet)	47	16	1	24	88	3	—	3	1	17	12	8
II. Grufdrift:	6	—	5	7	18	1	—	2	—	—	—	—
1. Malmgrufvor	6	—	5	6	17	1	—	2	—	—	—	—
2. Stenkolsgrufvor	—	—	—	1	1	—	—	—	—	—	—	—
3. Marmor- och kalkstensbrott	—	—	—	—	—	—	—	—	—	—	—	—
III. Malmförädlingsindustri:	14	1	7	45	67	6	2	17	—	1	1	—
1. Jernbruk	13	1	7	44	65	6	1	15	—	1	1	—
2. Öfriga malmförädlingsverk	1	—	—	1	2	—	1	2	—	—	—	—
IV. Metallindustri:	—	—	1	1	2	—	—	4	—	—	—	—
1. Fabriker för guld- och silfvervaror	—	—	—	—	—	—	—	—	—	—	—	—
2. Zink- och gelbgjuterier	—	—	1	—	1	—	—	1	—	—	—	—
3. Kopparsmidesverkstäder	—	—	—	—	—	—	—	—	—	—	—	—
4. Bleckslagerier	—	—	—	—	—	—	—	—	—	—	—	—
5. Plåtslagerier	—	—	—	—	—	—	—	—	—	—	—	—
6. Smedjor	—	—	—	—	—	—	—	—	—	—	—	—
7. Manufaktur-smidesfabriker	—	—	—	1	1	—	—	3	—	—	—	—
V. Maskinindustri:	7	—	14	74	95	6	—	20	2	—	—	—
1. Mekaniska verkstäder och gjuterier	1	—	8	50	59	3	—	18	—	—	—	—
2. Skeppsbyggerier	5	—	6	15	26	2	—	1	—	—	—	—
3. Vagnmakerier	—	—	—	—	—	—	—	—	—	—	—	—
4. Vapen- och symaskinsfabriker	—	—	—	9	9	1	—	1	2	—	—	—
5. Instrumentmakerier	1	—	—	—	1	—	—	—	—	—	—	—
VI. Skogsafverkning och sågverks- rörelse:	26	—	2	6	34	3	—	24	—	—	2	—
1. Skogsafverkning o. timmerflottning	10	—	1	—	11	—	—	—	—	—	—	—
2. Sågverk	15	—	1	6	22	3	—	24	—	—	2	—
3. Brädgårdar	1	—	—	—	1	—	—	—	—	—	—	—

Tab. nr 5. (Forts.) Af arbejdsgifvare anmeldte olycksfall i arbeidet, de skadades yrke samt

1	30	31	32	33	34	35	36	37	38	39	40	
	Olycksfall, som tilkommit											
	Gen. sammanskrifning af jernvägsfölg.	Vid vagnskoppling eller vagnsvexling.	Genom öfverkörning & jernväg.	Genom åkdonns stölpning eller öfverkörning.	Genom slag, stöt eller bett af djur.	Genom fallande eller kastadt föremål.	Genom ras i grufvor, sandgröpar, af byggnader o. d.	Genom fall				i grufvor, från ställningar o. d.
								& jernn mark.	i trappa.	från vagn eller häst.		
A. Råämnes-, förädlings- och tillverkningsindustri.												
I. Jordbruk (större egendomar å landet)	—	—	—	37	60	51	11	36	9	29	50	
II. Gruvdrift:	—	3	2	6	1	48	28	8	—	3	21	
1. Malmgrufvor	—	—	—	2	—	39	18	8	—	2	19	
2. Stenkolsgrufvor	—	3	—	4	1	8	9	—	—	—	2	
3. Marmor- och kalkstensbrott	—	—	2	—	—	1	1	—	—	1	—	
III. Malmförädlingsindustri:	—	6	4	8	2	67	6	23	7	5	11	
1. Jernbruk	—	6	4	7	2	65	6	16	6	4	11	
2. Öfriga malmförädlingsverk	—	—	—	1	—	2	—	7	1	1	—	
IV. Metallindustri:	—	—	—	—	—	3	—	1	—	—	3	
1. Fabriker för guld- och silfvervaror	—	—	—	—	—	—	—	—	—	—	1	
2. Zink- och gelbgjuterier	—	—	—	—	—	—	—	—	—	—	—	
3. Kopparsmidesverkstäder	—	—	—	—	—	—	—	—	—	—	—	
4. Bleckslagerier	—	—	—	—	—	—	—	—	—	—	2	
5. Plåtslagerier	—	—	—	—	—	—	—	—	—	—	—	
6. Smedjor	—	—	—	—	—	—	—	—	—	—	—	
7. Manufaktursmidesfabriker	—	—	—	—	—	3	—	1	—	—	—	
V. Maskinindustri:	—	1	1	1	—	119	3	12	2	—	27	
1. Mekaniska verkstäder och gjuterier	—	1	1	—	—	77	3	11	2	—	4	
2. Skeppsbyggerier	—	—	—	—	—	33	—	1	—	—	22	
3. Vagnmakerier	—	—	—	—	—	—	—	—	—	—	—	
4. Vapen- och symaskinsfabriker	—	—	—	1	—	9	—	—	—	—	1	
5. Instrumentmakerier	—	—	—	—	—	—	—	—	—	—	—	
VI. Skogsafverkning och sågverksrörelse:	—	6	—	10	—	46	11	15	—	—	31	
1. Skogsafverkning o. timmerflotning	—	—	—	1	—	1	—	—	—	—	—	
2. Sågverk	—	6	—	9	—	42	11	15	—	—	25	
3. Brädgårdar	—	—	—	—	—	3	—	—	—	—	6	

under året 1 September 1884—31 Augusti 1885, fördelade efter
 efter *skadans tillkomst*.

41	42	43	44	45	46	47	48	49	50	51	52	53	54	55	56	57	58
på annat sätt än genom verktyg eller maskiner.																	Summa olycksfall inom yrket.
Genom druckning.	Genom våldlig giftning.	Genom våldlig förgiftning.	Genom förtysning.	Genom förbränning			Gen. explosion		Genom åskslag.	Genom sprängskott.	Genom vådaskott.	Genom öfveranstängning i arbete.	På ej här speci- ficeradt sätt.	På ej uppgifvet sätt.	Summa.		
				vid öppen eld.	vid antändning af eldfarliga ämnen.	Genom spror, alkali- er, metaller o. d.	af utströmmande ångor.	af explosiva ämnen.	af ångspannor.								
2	—	—	4	—	1	2	—	2	—	3	6	1	5	6	16	331	481
—	—	—	1	—	—	—	1	1	—	—	15	—	3	3	49	193	219
—	—	—	1	—	—	—	1	1	—	—	14	—	2	3	48	158	181
—	—	—	—	—	—	—	—	—	—	—	1	—	1	—	28	31	31
—	—	—	—	—	—	—	—	—	—	—	1	—	—	1	7	7	7
—	—	—	1	2	2	143	3	1	—	—	—	1	15	9	67	353	519
—	—	—	—	2	2	139	3	1	—	—	—	1	15	9	63	362	492
—	—	—	1	—	—	4	—	—	—	—	—	—	—	4	21	27	27
—	—	—	—	—	1	2	—	—	—	—	—	—	1	—	14	25	48
—	—	—	—	—	—	—	—	—	—	—	—	—	—	—	1	2	2
—	—	—	—	—	1	2	—	—	—	—	—	—	1	—	6	10	12
—	—	—	—	—	—	—	—	—	—	—	—	—	—	—	—	—	—
—	—	—	—	—	—	—	—	—	—	—	—	—	—	1	1	3	3
—	—	—	—	—	—	—	—	—	—	—	—	—	—	1	3	3	3
—	—	—	—	—	—	—	—	—	—	—	—	—	—	—	—	—	—
—	—	—	—	—	—	—	—	—	—	—	—	—	—	6	10	28	28
—	—	—	—	1	—	56	1	1	—	—	1	—	14	15	58	313	531
—	—	—	—	1	—	41	1	—	—	—	1	—	—	—	189	334	334
—	—	—	—	—	—	6	—	—	—	—	—	—	4	7	21	94	139
—	—	—	—	—	—	—	—	—	—	—	—	—	—	—	—	—	—
—	—	—	—	—	—	9	—	—	—	—	—	—	—	1	7	28	54
—	—	—	—	—	—	—	—	1	—	—	—	—	—	—	2	4	4
1	—	—	—	4	—	—	—	—	—	—	1	—	5	2	39	171	367
1	—	—	—	—	—	—	—	—	—	—	—	—	—	—	3	14	14
—	—	—	—	4	—	—	—	—	—	—	1	—	5	2	38	158	342
—	—	—	—	—	—	—	—	—	—	—	—	—	—	1	10	11	11

1 Sept. 1884—31 Aug. 1885, efter de skadades *yrke* samt *skadans tillkomst.*

se sid. 34 o. 35.)

14	15	16	17	18	19	20	21	22	23	24	25	26	27	28	29
----	----	----	----	----	----	----	----	----	----	----	----	----	----	----	----

som tillkommit vid användning af eller beröring med *maskiner.*

A r b e t s m a s k i n e r

inom malmförädlingsindustrien			för bearbetn. af metaller			för bearbetn. af trävaror					hisnar, lyftkranar, vindspel o. d.	arbetsmaskiner af annan beskaffenhet.	Summa.
huknings- eller krossmaskiner.	ånghammare.	valsverk.	öfriga.	jernsvanar, jernhyll, borr- el. fräsmaskin.	smörgelskifvor eller slipsstenar.	öfriga.	cirkel-, band-, ramsågar o. d.	hyvel- maskiner.	öfriga.	spinn- och väf- stolar, kardma- skiner o. d.			
—	—	—	—	—	—	—	24	12	5	—	—	—	42
—	—	—	—	—	—	—	22	11	2	—	—	—	36
—	—	—	—	—	—	—	2	—	3	—	—	—	5
—	—	—	—	—	—	—	—	—	—	—	—	—	—
—	—	—	—	—	—	—	—	1	—	—	—	—	1
—	—	—	—	—	1	—	1	—	—	—	—	3	15
—	—	—	—	—	—	—	—	—	—	—	—	1	3
—	—	—	—	—	1	—	—	—	—	—	—	—	2
—	—	—	—	—	—	—	—	—	—	—	—	2	7
—	—	—	—	—	—	—	—	—	—	—	—	—	1
—	—	—	—	—	—	—	1	—	—	—	—	—	2
—	—	—	—	—	—	—	—	—	—	—	—	—	—
—	—	—	—	—	—	—	—	—	—	—	—	—	—
—	—	—	—	—	—	—	—	—	—	—	—	2	3
—	—	—	—	—	—	—	—	—	—	—	—	—	—
—	—	—	—	—	—	—	—	—	—	—	—	—	—
—	—	—	—	—	—	—	—	—	—	—	—	—	—
—	—	—	—	—	—	—	—	—	—	—	—	—	—
—	—	—	—	—	—	—	—	—	—	—	—	2	2
—	—	—	—	—	—	—	—	—	—	—	—	—	—
—	—	—	—	—	—	—	—	—	—	—	—	—	—
—	—	—	—	—	—	—	—	—	—	—	—	—	—
—	—	—	—	—	—	—	—	—	—	—	—	—	—
—	—	—	—	—	—	—	—	—	—	—	—	—	—
—	—	—	—	—	—	—	—	—	—	—	—	—	—
—	—	—	—	—	—	—	—	—	—	—	—	—	—
—	—	—	—	—	—	—	—	—	—	—	—	—	—
—	—	—	—	—	—	—	—	—	—	—	—	—	—
—	—	—	—	—	—	—	—	—	—	—	—	—	—
—	—	—	—	—	—	—	2	2	—	—	—	1	22
—	—	—	—	—	—	—	—	—	—	—	—	—	4
—	—	—	—	—	—	—	—	—	—	—	—	—	—
—	—	—	—	—	—	—	—	2	—	—	—	—	13
—	—	—	—	—	—	—	1	—	—	—	—	—	3
—	—	—	—	—	—	—	—	—	—	—	—	1	1
—	—	—	—	—	—	—	1	—	—	—	—	—	1

Arbet.förs.-kommitténs bet. III: 1.

1 Sept. 1884—31 Aug. 1885, efter de skadades yrke samt skadans tillkomst.

41	42	43	44	45	46	47	48	49	50	51	52	53	54	55	56	57	58
på annat sätt än genom verktyg eller maskiner.																	Summa olycksfall inom yrket.
Genom druckning.	Genom våldlig qvällning.	Genom våldlig förgifning.	Genom förtrysning.	Genom förbränning			Gen. explosion		Genom åskslag.	Genom springskott.	Genom våldskott.	Genom öfveranstängning i arbete.	På ej här speci-ficeradt sätt.	På ej uppgifvet sätt.	Summa.		
				vid öppen eld.	vid ankändning af eldartaiga ämnen.	Genom syror, alkaher, metaller o. d.	af utströmmande ånga.	af explosiva ämnen.	af ångpannor.								
—	—	—	—	1	—	3	—	—	—	—	—	1	1	4	27	73	
—	—	—	—	1	—	3	—	—	—	—	—	1	1	3	26	66	
—	—	—	—	—	—	—	—	—	—	—	—	—	—	1	1	6	
—	—	—	—	—	—	—	—	—	—	—	—	—	—	—	—	—	
—	—	—	—	—	—	—	—	—	—	—	—	—	—	—	—	1	
2	—	—	—	—	—	—	—	1	—	—	9	—	7	19	89	114	
—	—	—	—	—	—	—	—	1	—	—	9	—	—	14	41	52	
—	—	—	—	—	—	—	—	—	—	—	—	—	—	1	7	9	
—	—	—	—	—	—	—	—	—	—	—	—	1	4	4	30	38	
—	—	—	—	—	—	—	—	—	—	—	—	—	—	—	1	2	
—	—	—	—	—	—	—	—	—	—	—	—	—	—	—	4	6	
—	—	—	—	—	—	—	—	—	—	—	—	—	3	—	6	7	
—	—	—	—	—	—	1	—	2	—	—	8	1	3	29	150	171	
—	—	—	—	—	—	—	—	—	—	—	—	—	—	3	12	14	
—	—	—	—	—	—	—	—	—	—	—	—	—	—	—	1	1	
—	—	—	—	—	—	—	—	—	—	—	—	—	—	—	—	—	
—	—	—	—	—	—	—	—	—	—	—	1	—	—	1	6	7	
—	—	—	—	—	—	1	—	—	—	—	7	1	—	23	107	118	
—	—	—	—	—	—	—	—	—	—	—	—	2	—	2	16	22	
—	—	—	—	—	—	—	—	2	—	—	—	1	—	—	8	9	
—	—	—	—	—	—	3	—	—	—	—	—	2	—	—	15	16	
—	—	—	—	—	—	—	—	—	—	—	—	—	—	—	1	1	
—	—	—	—	—	—	—	—	—	—	—	—	—	—	—	—	—	
—	—	—	—	—	—	3	—	—	—	—	—	2	—	—	14	15	
—	—	—	—	—	—	—	—	—	—	—	—	—	—	—	—	—	
—	—	—	—	—	10	3	—	2	—	—	—	—	3	2	25	51	
—	—	—	—	—	—	1	—	—	—	—	—	—	—	1	2	6	
—	—	—	—	—	—	—	—	—	—	—	—	—	—	1	1	1	
—	—	—	—	—	10	—	—	—	—	—	—	—	2	—	16	33	
—	—	—	—	—	—	—	—	2	—	—	—	—	—	—	2	5	
—	—	—	—	—	—	1	—	—	—	—	—	—	—	—	2	3	
—	—	—	—	—	—	1	—	—	—	—	—	—	—	—	2	3	
—	—	—	—	—	—	—	—	—	—	—	—	1	—	—	2	3	

Tab. n:r 5. (Forts.) Af arbetsgifvare anmälda olycksfall i arbetet under året

(Kol. 30—58,

1	2	3	4	5	6	7	8	9	10	11	12	13
	Olycksfall, som tillkommit vid handterande af verktyg.					Olycksfall,						
	Xxa.	Lio.	Hamnare eller slägga	Verktyg af annan beskaffenhet.	Summa.	Motorer		Transmissioner (axlar, kugghjul, remmar o. d.)	vid jordbruket			
						ångmaskiner.	turbiner eller vattenhjul.		skörde-maskiner.	tröskverk.	hackelse-maskiner.	öfriga.
(Forts. fr. sid. 32.)												
XII. Textilindustri:	—	—	—	1	1	1	—	13	—	—	—	—
1. Spinnerier och väfverier	—	—	—	1	1	1	—	13	—	—	—	—
2. Repslagerier	—	—	—	—	—	—	—	—	—	—	—	—
XIII. Garfverier	—	—	—	—	—	—	1	—	—	—	—	—
XIV. Beklädnads- och rengörings-industri:	—	—	—	—	—	—	—	1	—	—	—	—
1. Skrädderier och skjortfabriker ...	—	—	—	—	—	—	—	—	—	—	—	—
2. Möss- och hattfabriker	—	—	—	—	—	—	—	—	—	—	—	—
3. Skofabriker och sadelmakerier ...	—	—	—	—	—	—	—	1	—	—	—	—
4. Handsmakerier	—	—	—	—	—	—	—	—	—	—	—	—
5. Tvätt- och badinrättningar	—	—	—	—	—	—	—	—	—	—	—	—
XV. Närings- och nyttningsmedels-industri:	6	—	—	3	9	—	2	7	—	—	—	—
1. Mjölqvarnar	5	—	—	1	6	—	1	2	—	—	—	—
2. Bagerier	—	—	—	—	—	—	—	—	—	—	—	—
3. Socker- och chokladfabriker	1	—	—	—	1	—	—	—	—	—	—	—
4. Mejerier	—	—	—	—	—	—	—	1	—	—	—	—
5. Slagterier	—	—	—	1	1	—	—	—	—	—	—	—
6. Salterier och konservfabriker	—	—	—	—	—	—	—	—	—	—	—	—
7. Bryggerier	—	—	—	1	1	—	1	4	—	—	—	—
8. Mineralvattenfabriker	—	—	—	—	—	—	—	—	—	—	—	—
9. Brännerier och ättiksfabriker	—	—	—	—	—	—	—	—	—	—	—	—
10. Tobaksfabriker	—	—	—	—	—	—	—	—	—	—	—	—
XVI. Pappersindustri:	2	—	1	2	5	—	—	11	—	—	—	—
1. Pappersmassfabriker	—	—	1	—	1	—	—	6	—	—	—	—
2. Pappersbruk	2	—	—	2	4	—	—	5	—	—	—	—
3. Tapetfabriker	—	—	—	—	—	—	—	—	—	—	—	—
4. Bokbinderier	—	—	—	—	—	—	—	—	—	—	—	—
XVII. Tryckerier:	—	—	—	—	—	—	—	1	—	—	—	—
1. Boktryckerier	—	—	—	—	—	—	—	1	—	—	—	—
2. Litografiska anstalter	—	—	—	—	—	—	—	—	—	—	—	—
Hufvudgrupp A Summa	122	17	36	181	356	22	5	114	3	18	15	8

1 Sept. 1884—31 Aug. 1885, efter de skadades yrke samt skadans tillkomst.

se sid. 38 o. 39.)

14	15	16	17	18	19	20	21	22	23	24	25	26	27	28	29
----	----	----	----	----	----	----	----	----	----	----	----	----	----	----	----

som tillkommit vid användning af eller beröring med maskiner.

A r b e t s m a s k i n e r

inom malmförädlingsindustrien		för bearbetn. af metaller				för bearbetn. af trävaror				spinn- och väf- stolar, kardna- skiner o. d.	arbetsmaskiner inom qvarn- industrien	centrifugal- maskiner.	hissar, lyftkranar, vindspel o. d.	arbetsmaskiner af annan beskaffenhet.	Summa
hoknings- eller krossmaskiner.	ängelhammare.	valsverk.	öfriga.	jernsvafvar, jernhyll, port- el. träsmaskin.	smorgolskivor eller slipstenar.	öfriga.	cirkel-, band-, ramsågar o. d.	hyvel- maskiner.	öfriga.						
—	—	—	—	—	—	—	1	—	—	24	—	—	1	1	41
—	—	—	—	—	—	—	1	—	—	24	—	—	1	1	41
—	—	—	—	—	—	—	—	—	—	—	—	—	—	7	8
—	—	—	—	—	—	—	—	—	—	1	—	—	—	—	2
—	—	—	—	—	—	—	—	—	—	1	—	—	—	—	1
—	—	—	—	—	—	—	—	—	—	—	—	—	—	—	1
—	—	—	—	—	—	—	—	—	—	—	—	—	—	—	—
—	—	—	—	—	—	—	3	—	—	—	9	1	4	5	31
—	—	—	—	—	—	—	2	—	—	—	9	—	1	—	15
—	—	—	—	—	—	—	—	—	—	—	—	—	1	1	2
—	—	—	—	—	—	—	—	—	—	—	—	1	—	—	2
—	—	—	—	—	—	—	—	—	—	—	—	—	—	—	—
—	—	—	—	—	—	—	1	—	—	—	—	—	1	3	10
—	—	—	—	—	—	—	—	—	—	—	—	—	1	1	2
—	—	—	—	—	—	—	—	—	—	—	—	—	—	—	—
—	—	—	—	—	—	—	2	—	—	—	—	—	4	14	31
—	—	—	—	—	—	—	1	—	—	—	—	—	1	3	11
—	—	—	—	—	—	—	1	—	—	—	—	—	3	9	18
—	—	—	—	—	—	—	—	—	—	—	—	—	—	1	1
—	—	—	—	—	—	—	—	—	—	—	—	—	—	1	1
—	—	—	—	—	—	—	—	—	—	—	—	—	—	10	11
—	—	—	—	—	—	—	—	—	—	—	—	—	—	7	8
—	—	—	—	—	—	—	—	—	—	—	—	—	—	3	3
3	15	11	2	31	14	35	196	21	7	25	13	1	36	56	651

Tab. nr 5. (Forts.) Af *arbetsgifvare* anmälda olycksfall i arbetet under året

1	30	31	32	33	34	35	36	37	38	39	40	
	Olycksfall, som tillkommit											
	Genom fall											
	Gen. sammansättning af järnvägsfåg.	Vid vagnskoppling eller vagnsvexling.	Genom öfverkörmning å järnväg.	Genom åkdonns stölpning eller öfverkörmning.	Genom slag, stöt eller bött af djur.	Genom fallande eller kastadt föremål.	Genom ras i gruvvorn, smugropar, af byssnader o. d.	å jernmark.	i trappa.	från vagn eller häst.	i gruvvorn, från ställningar o. d.	
XII. Textilindustri:	—	—	—	—	—	—	—	1	1	1	1	
1. Spinnerier och väfverier	—	—	—	—	—	—	—	1	1	1	1	
2. Repslagerier	—	—	—	—	—	—	—	—	—	—	—	
XIII. Garfverier	—	—	—	—	—	—	—	—	—	—	—	
XIV. Beklädnads- och rengöringsindustri:	—	—	—	—	—	—	—	—	1	—	—	
1. Skrädderier och skjortfabriker ...	—	—	—	—	—	—	—	—	—	—	—	
2. Möss- och hattfabriker	—	—	—	—	—	—	—	—	—	—	—	
3. Skofabriker och sadelmakerier ...	—	—	—	—	—	—	—	—	—	—	—	
4. Handskmakerier	—	—	—	—	—	—	—	—	—	—	—	
5. Tvätt- och badinrättningar	—	—	—	—	—	—	—	—	1	—	—	
XV. Närings- och nyttningsmedelsindustri:	—	—	—	2	4	14	—	5	6	3	7	
1. Mjölqvarnar	—	—	—	1	1	1	—	1	1	—	1	
2. Bagerier	—	—	—	—	—	—	—	—	—	—	—	
3. Socker- och chokladfabriker	—	—	—	—	—	8	—	1	—	—	—	
4. Mejerier	—	—	—	—	—	—	—	—	—	—	—	
5. Slagterier	—	—	—	—	—	—	—	—	—	—	—	
6. Salterier och konservfabriker	—	—	—	—	—	—	—	—	—	—	—	
7. Bryggerier	—	—	—	1	3	5	—	3	3	2	6	
8. Mineralvattenfabriker	—	—	—	—	—	—	—	—	1	—	—	
9. Brännerier och ättiksfabriker	—	—	—	—	—	—	—	—	1	1	—	
10. Tobaksfabriker	—	—	—	—	—	—	—	—	—	—	—	
XVI. Pappersindustri:	—	—	—	—	—	3	—	2	1	—	4	
1. Pappersmassfabriker	—	—	—	—	—	1	—	1	1	—	3	
2. Pappersbruk	—	—	—	—	—	2	—	1	—	—	1	
3. Tapetfabriker	—	—	—	—	—	—	—	—	—	—	—	
4. Bokbinderier	—	—	—	—	—	—	—	—	—	—	—	
XVII. Tryckerier:	—	—	—	—	—	—	—	1	1	—	—	
1. Boktryckerier	—	—	—	—	—	—	—	1	1	—	—	
2. Litografiska anstalter	—	—	—	—	—	—	—	—	—	—	—	
Hufvudgrupp A Summa	—	25	13	71	67	402	101	139	29	46	182	

1 Sept. 1884—31 Aug. 1885, efter de skadades yrke samt skadans tillkomst.

41	42	43	44	45	46	47	48	49	50	51	52	53	54	55	56	57	58
på annat sätt än genom verktyg eller maskiner.																	Summa olycksfall inom yrket.
Genom drunkning.	Genom våldlig qvålning.	Genom våldlig förgiftning.	Genom förlysning.	Genom förbränning vid öppen old.	Genom förbränning vid antändning af oldariga ämnen.	Genom förbränning genom syror, alkalier, metaller o. d. ånga.	af utströmmande	Gen. explosion af explosiva ämnen.	af ångpannor.	Genom åskslag.	Genom sprängskott.	Genom vådaskott.	Genom oljeutsträngning i arbete.	På ej här speciifceradt sätt.	På ej uppgrifvet sätt.	Summa.	
—	—	—	—	—	—	3	—	—	—	—	—	—	—	—	1	8	50
—	—	—	—	—	—	3	—	—	—	—	—	—	—	—	1	8	50
—	—	—	—	—	—	—	—	—	—	—	—	—	1	—	2	4	12
—	—	—	—	—	—	1	—	—	—	—	—	—	—	—	—	2	4
—	—	—	—	—	—	—	—	—	—	—	—	—	—	—	—	—	1
—	—	—	—	—	—	—	—	—	—	—	—	—	—	—	—	—	1
—	—	—	—	—	—	1	—	—	—	—	—	—	—	—	—	2	2
—	1	—	—	2	—	8	2	2	1	—	—	—	2	8	12	79	119
—	1	—	—	2	—	—	—	—	—	—	—	—	2	2	7	20	41
—	—	—	—	—	—	2	—	—	—	—	—	—	—	1	2	14	17
—	—	—	—	—	—	—	1	—	—	—	—	—	—	—	—	1	3
—	—	—	—	—	—	—	—	—	—	—	—	—	—	—	—	—	1
—	—	—	—	—	—	—	—	—	—	—	—	—	—	—	—	—	—
—	—	—	—	—	—	5	—	—	—	—	—	—	—	5	3	36	47
—	—	—	—	—	—	—	—	2	—	—	—	—	—	—	—	3	3
—	—	—	—	—	—	1	1	—	1	—	—	—	—	—	—	5	7
—	—	—	—	—	—	—	—	—	—	—	—	—	—	—	—	—	—
—	—	—	—	—	—	6	2	—	—	—	—	—	—	3	6	27	63
—	—	—	—	—	—	6	2	—	—	—	—	—	—	2	3	19	31
—	—	—	—	—	—	—	—	—	—	—	—	—	—	1	3	8	30
—	—	—	—	—	—	—	—	—	—	—	—	—	—	—	—	—	1
—	—	—	—	—	—	—	—	—	—	—	—	—	—	—	—	—	1
—	—	—	—	—	—	—	—	—	—	—	—	—	—	1	1	4	15
—	—	—	—	—	—	—	—	—	—	—	—	—	—	1	1	4	12
—	—	—	—	—	—	—	—	—	—	—	—	—	—	—	—	—	3
6	1	—	6	10	14	231	9	12	1	3	40	3	55	61	319	1,846	2,853

Tab. nr 5. (Forts.) Af arbejdsgefare anmeldte olycksfall i arbejdet under året

(Kol. 30-58,

1	2	3	4	5	6	7	8	9	10	11	12	13
	Olycksfall, som tilkommit ved handterande af <i>verktøj</i> .					Olycksfall,						
	Yxa.	Ile.	Hamnare eller slæssa.	Verktøj af annan beskaffenhet.	Summa.	Motorer		Transmissioner (axlar, kugelhjul, rommar o. d.)	vid jordbruget			
						ångmaskiner.	turbiner eller vattenhjul.		skörde-maskiner.	trøskverk.	haekelse-maskiner.	øfrige.
(Forts. fr. sid. 36.)												
B. Sjø- og landtransport.												
I. Sjøfarten:												
	1	—	1	1	3	5	—	1	—	—	—	—
1. Ångfartyg	—	—	—	1	1	5	—	1	—	—	—	—
2. Segelfartyg	1	—	1	—	2	—	—	—	—	—	—	—
3. Lotsverket	—	—	—	—	—	—	—	—	—	—	—	—
4. Kanal- og slussverk	—	—	—	—	—	—	—	—	—	—	—	—
II. Jernvægstrafiken:												
	10	—	12	23	45	6	—	2	—	—	—	—
1. Statens jernvägar:												
a) Banafdelningen	5	—	—	1	6	—	—	—	—	—	—	—
b) Trafikafdelningen	1	—	1	2	4	—	—	—	—	—	—	—
c) Maskinafdelingen	2	—	11	17	30	6	—	2	—	—	—	—
2. Enskilda jernvägar	2	—	—	3	5	—	—	—	—	—	—	—
Hufvudgrupp B Summa	11	—	13	24	48	11	—	3	—	—	—	—
C. Stats- og kommunalförvaltning.												
I. Statsförvaltning:												
	—	—	—	—	—	—	—	—	—	—	—	—
1. Postverket	—	—	—	—	—	—	—	—	—	—	—	—
2. Telegrafverket	—	—	—	—	—	—	—	—	—	—	—	—
3. Tullverket	—	—	—	—	—	—	—	—	—	—	—	—
4. Skogsstaten	—	—	—	—	—	—	—	—	—	—	—	—
5. Fångvårdsstaten	—	—	—	—	—	—	—	—	—	—	—	—
II. Kommunalförvaltning:												
	—	—	—	—	—	—	—	—	—	—	—	—
1. Poliskårer	—	—	—	—	—	—	—	—	—	—	—	—
2. Brandkårer	—	—	—	—	—	—	—	—	—	—	—	—
3. Vattenledningsverk	—	—	—	—	—	—	—	—	—	—	—	—
Hufvudgrupp C Summa	—	—	—	—	—	—	—	—	—	—	—	—
Samtlige yrkesgrænar.....	133	17	49	205	404	33	5	117	3	18	15	8

1 Sept. 1884—31 Aug. 1885, efter de skadades yrke samt skadans tillkomst.

se sid. 42 o. 43.)

14	15	16	17	18	19	20	21	22	23	24	25	26	27	28	29
----	----	----	----	----	----	----	----	----	----	----	----	----	----	----	----

som tillkommit vid användning af eller beröring med maskiner.

A r b e t s m a s k i n e r

inom malmförädlingsindustrien		för bearbetn. af metaller				för bearbetn. af trävaror				arbetsmaskiner af annan beskaffenhet.			Summa.		
hugnings- eller krossmaskiner.	ängslannare.	valsverk.	öfriga.	smörgölskivfor eller slipstenar.	jernsaxarvar, jernhyft, borr- el. fräsmaskin.	öfriga.	cirkel-, band-, rumsågar o. d.	hyvel- maskiner.	öfriga.	spinn- och väf- stolar, kardna- skiner o. d.	arbetsmaskiner inom garn- industrien.	centrifugal- maskiner.	hissar, lyftkranar, vindspel o. d.	—	—
—	—	—	—	—	—	—	—	—	—	—	—	—	7	—	13
—	—	—	—	—	—	—	—	—	—	—	—	—	6	—	12
—	—	—	—	—	—	—	—	—	—	—	—	—	—	—	—
—	—	—	—	—	—	—	—	—	—	—	—	—	1	—	1
—	1	—	—	8	2	4	2	—	1	—	—	—	2	4	32
—	—	—	—	—	—	—	—	—	—	—	—	—	—	—	—
—	1	—	—	8	2	4	2	—	1	—	—	—	—	—	—
—	—	—	—	—	—	—	—	—	—	—	—	—	2	3	31
—	—	—	—	—	—	—	—	—	—	—	—	—	—	1	1
—	1	—	—	8	2	4	2	—	1	—	—	—	9	4	45
—	—	—	—	—	—	—	—	—	—	—	—	—	—	—	—
—	—	—	—	—	—	—	—	—	—	—	—	—	—	—	—
—	—	—	—	—	—	—	—	—	—	—	—	—	—	—	—
—	—	—	—	—	—	—	—	—	—	—	—	—	—	—	—
—	—	—	—	—	—	—	—	—	—	—	—	—	—	1	1
—	—	—	—	—	—	—	—	—	—	—	—	—	—	—	—
—	—	—	—	—	—	—	—	—	—	—	—	—	—	1	1
—	—	—	—	—	—	—	—	—	—	—	—	—	—	—	1
3	16	11	2	39	16	39	198	21	8	25	13	1	45	61	697

Tab. nr 5. (Forts.) Af arbejdsgivere anmeldte ulykkesfall i arbeidet under året

1	30	31	32	33	34	35	36	37	38	39	40	
	Olykkesfall, som tilkommit											
	Genom fall											
	Gen. sammanslåning af jernvægsfæ.	Vil vagnskoppling eller vagnsvoxling	Genom færværkning å jernvæg.	Genom åktdons stælpning eller færværkning	Genom slag, stöt eller bött af djur.	Genom fallande eller kastadt föremål.	Genom ras i grufvor, sandgröpar, af byggnader o. d.	å jernvæg.	i træppe.	från vagn eller häst.	i grufvor, från ställningar o. d.	
B. Sjö- och landtransport.												
I. Sjöfarten:	—	—	—	—	—	13	1	9	—	—	33	
1. Ångfartyg	—	—	—	—	—	7	—	5	—	—	9	
2. Segelfartyg	—	—	—	—	—	5	—	2	—	—	18	
3. Lotsverket	—	—	—	—	—	—	—	—	—	—	4	
4. Kanal- och slussverk	—	—	—	—	—	1	1	2	—	—	2	
II. Jernvægstrafiken:	2	42	14	—	1	86	—	35	2	28	9	
1. Statens jernvägar:												
a) Banafdelningen	—	4	6	—	—	12	—	1	—	—	—	
b) Trafikafdelningen	1	22	2	—	1	13	—	13	1	4	—	
c) Maskinafdelningen	—	2	1	—	—	46	—	15	1	15	8	
2. Enskilda jernvägar	1	14	5	—	—	15	—	6	—	9	1	
Hufvudgrupp B Summa	2	42	14	—	1	99	1	44	2	28	42	
C. Stats- och kommunalförvaltning.												
I. Statsförvaltning:	—	1	—	6	1	1	—	8	3	2	3	
1. Postverket	—	1	—	5	1	—	—	2	2	1	—	
2. Telegrafverket	—	—	—	—	—	—	—	—	—	—	—	
3. Tullverket	—	—	—	1	—	1	—	3	—	1	3	
4. Skogsstaten	—	—	—	—	—	—	—	3	1	—	—	
5. Fångvårdsstaten	—	—	—	—	—	—	—	—	—	—	—	
II. Kommunalförvaltning:	—	—	—	—	3	5	—	6	1	—	2	
1. Poliskårer	—	—	—	—	3	4	—	6	1	—	—	
2. Brandkårer	—	—	—	—	—	—	—	—	—	—	—	
3. Vattenledningsverk	—	—	—	—	—	1	—	—	—	—	2	
Hufvudgrupp C Summa	—	1	—	6	4	6	—	14	4	2	5	
Samtliga yrkesgrenar	2	68	27	77	72	507	102	197	35	76	229	

1 Sept. 1884—31 Aug. 1885, efter de skadades yrke samt skadans tillkomst.

41	42	43	44	45	46	47	48	49	50	51	52	53	54	55	56	57	58
på annat sätt än genom verktyg eller maskiner.																	Summa olycksfall inom yrket.
Genom druckning.	Genom våldlig qvæfning.	Genom våldlig förgifning.	Genom förbränning.	Genom förbränning vid öppen eld.	Genom förbränning vid antändning af oldfärliga ämnen.	Genom förbränning genom syror, alkalier, metaller o. d.	af utströmmande ånga.	Gen. explosion af explosiva ämnen.	af ångpannor.	Genom åskslag.	Genom sprängskott.	Genom våldskott.	Genom öfveranstängning i arbete.	På ej här speci-ficeradt sätt.	På ej uppgeivet sätt.	Summa.	
50	—	5	—	—	—	3	1	—	—	—	—	—	6	10	10	141	157
12	—	—	—	—	—	2	1	—	—	—	—	—	3	6	5	50	63
35	—	5	—	—	—	1	—	—	—	—	—	—	1	4	3	74	76
3	—	—	—	—	—	—	—	—	—	—	—	—	1	—	—	8	8
—	—	—	—	—	—	—	—	—	—	—	—	—	1	—	2	9	10
—	—	—	1	—	—	15	1	—	—	—	1	—	9	30	30	306	333
—	—	—	—	—	—	—	—	—	—	—	—	—	1	2	6	32	38
—	—	—	—	—	—	—	—	—	—	—	—	—	4	10	5	76	80
—	—	—	1	—	—	14	—	—	—	—	—	—	3	11	15	132	193
—	—	—	—	—	—	1	1	—	—	—	1	—	1	7	4	66	72
50	—	5	1	—	—	18	2	—	—	—	1	—	15	40	40	447	540
—	—	—	1	—	—	—	—	—	—	—	—	—	—	3	2	31	31
—	—	—	1	—	—	—	—	—	—	—	—	—	—	3	1	17	17
—	—	—	—	—	—	—	—	—	—	—	—	—	—	—	—	9	9
—	—	—	—	—	—	—	—	—	—	—	—	—	—	—	1	5	5
—	—	—	—	—	—	—	—	—	—	—	—	—	—	—	—	—	—
—	—	—	—	—	—	—	—	1	—	—	1	1	1	25	—	46	47
—	—	—	—	—	—	—	—	1	—	—	—	1	1	23	—	40	40
—	—	—	—	—	—	—	—	—	—	—	—	—	—	—	—	—	—
—	—	—	—	—	—	—	—	—	—	—	—	—	—	2	—	6	7
—	—	—	1	—	—	—	—	1	—	—	1	1	1	28	2	77	78
56	1	5	8	10	14	249	11	13	1	3	42	4	71	129	361	2,370	3,471

Tab. nr 6. *Rekapitulation af uppgifterna i tab. nr 5 angående af*
—31 Augusti 1885, fördelade efter de

(Kol. 30—58,

1	2	3	4	5	6	7	8	9	10	11
	Olycksfall, som tillkommit vid handterande af <i>verktyg</i> .					Olycksfall,				
	Yxa.	Ile.	Hammare eller slägg.	Verktyg af annan beskaffenhet.	Summa.	Motorer		Transmissioner (axlar, kugghjul, remmar o. d.)	vid jord-	
						ångmaskiner.	turbiner eller vattenhjul.		maskiner.	tröskverk.
A. Råämnas-, förädlings- och tillverkningsindustri	122	17	36	181	356	22	5	114	3	18
I. Jordbruk	47	16	1	24	88	3	—	3	1	17
II. Grufdrift	6	—	5	7	18	1	—	2	—	—
III. Malmförädlingsindustri	14	1	7	45	67	6	2	17	—	1
IV. Metallindustri	—	—	1	1	2	—	—	4	—	—
V. Maskinindustri	7	—	14	74	95	6	—	20	2	—
VI. Skogsafverkning och sågverksrörelse	26	—	2	6	34	3	—	24	—	—
VII. Bearbetning af trävaror	2	—	—	2	4	—	—	1	—	—
VIII. Sten-, lergods- och glasindustri	1	—	1	8	10	1	—	4	—	—
IX. Byggnadsindustri	9	—	4	5	18	1	—	—	—	—
X. Tillverkning af bränsle- och belysningsämnen	—	—	—	1	1	—	—	—	—	—
XI. Kemisk-teknisk industri	2	—	—	2	4	—	—	6	—	—
XII. Textilindustri	—	—	—	1	1	1	—	13	—	—
XIII. Garfverier	—	—	—	—	—	—	1	—	—	—
XIV. Beklädnadsindustri	—	—	—	—	—	—	—	1	—	—
XV. Närings- och nyttningsmedelsindustri	6	—	—	3	9	—	2	7	—	—
XVI. Pappersindustri	2	—	1	2	5	—	—	11	—	—
XVII. Tryckerier	—	—	—	—	—	—	—	1	—	—
B. Sjö- och landtransport	11	—	13	24	48	11	—	3	—	—
I. Sjöfarten	1	—	1	1	3	5	—	1	—	—
II. Jernvägstrafiken	10	—	12	23	45	6	—	2	—	—
C. Stats- och kommunalförvaltning	—	—	—	—	—	—	—	—	—	—
I. Statsförvaltning	—	—	—	—	—	—	—	—	—	—
II. Kommunalförvaltning	—	—	—	—	—	—	—	—	—	—
Samtliga yrkesgrenar	133	17	49	205	404	33	5	117	3	18

arbetsgifvare anmälda olycksfall i arbetet, under året 1 September 1884
skadades yrke samt skadans tillkomst.

se sid. 46 o. 47.)

12	13	14	15	16	17	18	19	20	21	22	23	24	25	26	27	28	29
----	----	----	----	----	----	----	----	----	----	----	----	----	----	----	----	----	----

som tillkommit vid användning af eller beröring med maskiner.

A r b e t s m a s k i n e r

bruket	inom malmfördlingsind.					för bearbetn. af metaller			för bearbetn. af trävaror				arbetsmaskiner af annan beskaffenhet. Hissar, lyftkranar, vindspol o. d.	centrifugal-maskiner.	arbeta maskiner inom garn-industrien.	spinn- och välstolar, kardmaskiner o. d.	öfriga.	lyftel-maskiner.	cirkel-, hand-, ramsågar o. d.	öfriga.	Summa.
	hackelse-maskiner.	öfriga.	boknings- eller krossmaskiner.	ånghammare.	valsverk.	öfriga.	jernsvartvar, järnlyft, borr- el. frimsåskm.	smörgelskivvor eller slipstenar.	öfriga.	öfriga.	öfriga.										
15	8	3	15	11	2	31	14	35	196	21	7	25	13	1	36	56	651				
12	8	—	—	—	—	—	—	—	13	—	—	—	4	—	1	—	62				
—	—	—	—	—	—	—	—	—	1	—	—	—	—	—	3	1	8				
1	—	3	11	9	2	3	1	1	7	—	—	—	—	—	4	1	69				
—	—	—	—	—	—	3	9	2	2	1	—	—	—	—	—	—	21				
—	—	—	4	2	—	25	3	32	17	3	—	—	—	—	8	1	123				
2	—	—	—	—	—	—	—	—	123	3	2	—	—	—	5	—	162				
—	—	—	—	—	—	—	—	—	24	12	5	—	—	—	—	—	42				
—	—	—	—	—	—	—	1	—	1	—	—	—	—	—	3	5	15				
—	—	—	—	—	—	—	—	—	—	—	—	—	—	—	2	—	3				
—	—	—	—	—	—	—	—	—	2	2	—	—	—	—	1	11	22				
—	—	—	—	—	—	—	—	—	1	—	—	24	—	—	1	1	41				
—	—	—	—	—	—	—	—	—	—	—	—	—	—	—	7	8	8				
—	—	—	—	—	—	—	—	—	—	—	—	1	—	—	—	—	2				
—	—	—	—	—	—	—	—	—	3	—	—	—	—	—	—	—	31				
—	—	—	—	—	—	—	—	—	2	—	—	—	9	1	4	5	31				
—	—	—	—	—	—	—	—	—	—	—	—	—	—	—	4	14	31				
—	—	—	—	—	—	—	—	—	—	—	—	—	—	—	10	11	11				
—	—	—	1	—	—	8	2	4	2	—	1	—	—	—	9	4	45				
—	—	—	—	—	—	—	—	—	—	—	—	—	—	—	7	—	13				
—	—	—	1	—	—	8	2	4	2	—	1	—	—	—	2	4	32				
—	—	—	—	—	—	—	—	—	—	—	—	—	—	—	—	1	1				
—	—	—	—	—	—	—	—	—	—	—	—	—	—	—	—	1	1				
15	8	3	16	11	2	39	16	39	198	21	8	25	13	1	45	61	697				

Tab. n:r 6. (Forts.) *Rekapitulation af oppgifterne i tab. n:r 5 angående*
—31 Augusti 1885, fördelade efter de

1	30	31	32	33	34	35	36	37	38	
	Olycksfall, som till-									
	Genom									
	Gen. sammanslåning af jernvägsfåg.	Vid vagnskoppling eller vagnstroking.	Genom öfverkörning å jernväg.	Genom åkdonns stölpning eller öfverkörning.	Genom slag, stöt eller bött af djur.	Genom fallande eller kastadt föremål.	Genom ras i grutvorn, sandpropar, af byggnader o. d.	å jernv. mark.	i trappa.	
A. Råämnes-, förädlings- och tillverkningsindustri	—	25	13	71	67	402	101	139	29	
I. Jordbruk	—	—	—	37	60	51	11	36	9	
II. Grufdrift	—	3	2	6	1	48	28	8	—	
III. Malmförädlingsindustri	—	6	4	8	2	67	6	23	7	
IV. Metallindustri	—	—	—	—	—	3	—	1	—	
V. Maskinindustri	—	1	1	1	—	119	3	12	2	
VI. Skogsafverkning och sågverksrörelse	—	6	—	10	—	46	11	15	—	
VII. Bearbetning af trävaror	—	—	—	—	—	9	—	6	—	
VIII. Sten-, lergods- och glasindustri	—	4	1	3	—	20	6	5	1	
IX. Byggnadsindustri	—	5	4	3	—	17	36	19	—	
X. Tillverkning af bränsle- och belysningsämnen	—	—	—	1	—	4	—	2	—	
XI. Kemisk-teknisk industri	—	—	1	—	—	1	—	3	—	
XII. Textilindustri	—	—	—	—	—	—	—	1	1	
XIII. Garfverier	—	—	—	—	—	—	—	—	—	
XIV. Beklädnadsindustri	—	—	—	—	—	—	—	—	1	
XV. Närings- och nyttningsmedelsindustri	—	—	—	2	4	14	—	5	6	
XVI. Pappersindustri	—	—	—	—	—	3	—	2	1	
XVII. Tryckerier	—	—	—	—	—	—	—	1	1	
B. Sjö- och landtransport	2	42	14	—	1	99	1	44	2	
I. Sjöfarten	—	—	—	—	—	13	1	9	—	
II. Jernvägstrafiken	2	42	14	—	1	86	—	35	2	
C. Stats- och kommunalförvaltning	—	1	—	6	4	6	—	14	4	
I. Statsförvaltning	—	1	—	6	1	1	—	8	3	
II. Kommunalförvaltning	—	—	—	—	3	5	—	6	1	
Samtliga yrkesgrenar	2	68	27	77	72	507	102	197	35	

af arbetsgivare anmälda olycksfall i arbetet, under året 1 September 1884
skadades yrke samt skadans tillkomst.

39	40	41	42	43	44	45	46	47	48	49	50	51	52	53	54	55	56	57	58
kommit på annat sätt än genom verktyg eller maskiner.																			Summa olycksfall inom yrket.
fall	Genom drunkning.	Genom vållig giftning.	Genom vållig förgiftning.	Genom förfrysning.	Genom förbränning vid öppen eld.	Genom förbränning vid antändning af eldhariga ämnen.	Genom svor, alkalier, metaller o. d.	af utströmmande ånga.	af explosioner i ämnen.	af ångpannor.	Genom årslag.	Genom sprängskott.	Genom vådskott.	Genom öfversträngning i arbete.	På ej här speciifceradt sätt.	På ej uppifvet sätt.	Summa.		
46	152	6	1	—	6	10	14	231	9	12	1	3	40	3	55	61	319	1,846	2,853
29	50	2	—	—	4	—	1	2	—	2	—	3	6	1	5	6	16	331	481
3	21	—	—	—	1	—	—	—	1	1	—	—	15	—	3	3	49	193	219
5	11	—	—	—	1	2	2	143	3	1	—	—	—	1	15	9	67	383	519
—	3	—	—	—	—	—	1	2	—	—	—	—	—	—	1	—	14	25	48
—	27	—	—	—	—	1	—	56	1	1	—	—	1	—	14	15	58	313	531
—	31	1	—	—	—	4	—	—	—	—	—	—	1	—	5	2	39	171	367
—	2	—	—	—	—	1	—	3	—	—	—	—	—	—	1	1	4	27	73
1	9	2	—	—	—	—	—	—	—	1	—	—	9	—	1	7	19	89	114
4	13	—	—	—	—	—	—	1	—	2	—	—	8	1	5	3	29	150	171
—	3	—	—	—	—	—	—	3	—	—	—	—	—	—	2	—	—	15	16
—	—	—	—	—	—	10	—	3	—	2	—	—	—	—	—	3	2	25	51
1	1	—	—	—	—	—	—	3	—	—	—	—	—	—	—	—	1	8	50
—	—	1	—	—	—	—	—	—	—	—	—	—	—	—	1	—	2	4	12
—	—	—	—	—	—	—	—	1	—	—	—	—	—	—	—	—	—	2	4
3	7	—	1	—	—	2	—	8	2	2	1	—	—	—	2	8	12	79	119
—	4	—	—	—	—	—	—	6	2	—	—	—	—	—	—	3	6	27	63
—	—	—	—	—	—	—	—	—	—	—	—	—	—	—	—	1	1	4	15
28	42	50	—	5	1	—	—	18	2	—	—	—	1	—	15	40	40	447	540
—	33	50	—	5	—	—	—	3	1	—	—	—	—	—	6	10	10	141	157
28	9	—	—	—	1	—	—	15	1	—	—	—	1	—	9	30	30	306	383
2	5	—	—	—	1	—	—	—	—	1	—	—	1	1	1	28	2	77	78
2	3	—	—	—	1	—	—	—	—	—	—	—	—	—	—	3	2	31	31
—	2	—	—	—	—	—	—	—	—	1	—	—	1	1	1	25	—	46	47
76	229	56	1	5	8	10	14	249	11	13	1	3	42	4	71	129	361	2,370	3,471

Tab. nr 7. Af arbejdsgivere anmeldte *ulykkesfall* i arbejdet, de skadedes *yrke* samt

1	2	3	4	5	6	7	8	9	10	11	12	13	14
	Olykkesfall med dødtid påfølg.	Olykkesfall, hvilka efterlemnat ett blifvande											
		Förlust af					Obotlig skada å eller missbildning af					Blindhet.	
		1 å 2 fingrar.	3 å 4 fingrar.	en arm eller en hand.	ett ben eller en fot.	flere olika kroppsdelar.	1 å 2 fingrar.	3 å 4 fingrar.	en arm eller en hand	ett ben eller en fot	flere olika kroppsdelar.	Fullständig.	Delvis.
A. Råämnes-, förädlings- och tillverkningsindustri.													
I. Jordbruk (större egendomar å landet)	26	16	3	6	4	—	2	1	11	(1) 18	(2) 4	—	3
II. Gruvdrift:	16	4	—	—	(1) 3	—	—	—	—	2	—	—	7
1. Malmgrufvor	13	3	—	—	(1) 3	—	—	—	—	1	—	—	7
2. Stenkolsgrufvor	2	1	—	—	—	—	—	—	—	—	—	—	—
3. Marmor- och kalkstensbrott.....	1	—	—	—	—	—	—	—	—	1	—	—	—
III. Malmförädlingsindustri:	11	4	2	2	(1) 1	—	1	—	2	6	—	—	6
1. Jernbruk	11	4	2	2	—	—	1	—	2	6	—	—	6
2. Öfriga malmförädlingsverk	—	—	—	—	(1) 1	—	—	—	—	—	—	—	—
IV. Metallindustri:	1	—	—	—	—	—	—	—	—	—	—	—	—
1. Fabriker för guld- och silfvervaror	—	—	—	—	—	—	—	—	—	—	—	—	—
2. Zink- och gelbgjuterier	—	—	—	—	—	—	—	—	—	—	—	—	—
3. Kopparsmidesverkstäder	—	—	—	—	—	—	—	—	—	—	—	—	—
4. Bleckslagerier	—	—	—	—	—	—	—	—	—	—	—	—	—
5. Plåtslagerier	1	—	—	—	—	—	—	—	—	—	—	—	—
6. Smedjor	—	—	—	—	—	—	—	—	—	—	—	—	—
7. Manufaktursmidesfabriker	—	—	—	—	—	—	—	—	—	—	—	—	—
V. Maskinindustri:	7	17	3	1	—	—	7	—	1	4	—	—	14
1. Mekaniska verkstäder och gjuterier	2	11	3	1	—	—	4	—	1	3	—	—	7
2. Skeppsbyggerier	5	5	—	—	—	—	3	—	—	1	—	—	7
3. Vagnmakerier.....	—	—	—	—	—	—	—	—	—	—	—	—	—
4. Vapen- och symaskinsfabriker.....	—	1	—	—	—	—	—	—	—	—	—	—	—
5. Instrumentmakerier	—	—	—	—	—	—	—	—	—	—	—	—	—
VI. Skogsafverkning och sågverksrörelse:	11	35	9	8	1	—	4	—	5	(1) 6	—	—	1
1. Skogsafverkning o. timmerflotning	1	—	—	—	—	—	—	—	—	1	—	—	—
2. Sågverk	10	35	9	8	1	—	4	—	5	(1) 5	—	—	1
3. Brädgårdar	—	—	—	—	—	—	—	—	—	—	—	—	—

*) Talen inom parentes utmärka, huru många af de å samma rad och i samma kolumn införda fallen medfört

under året 1 September 1884—31 Augusti 1885, fördelade efter
 efter *skadans beskaffenhet.*

15	16	17	18	19	20	21	22	23	24	25	26	27	28	29	30	31	32	
men för återstående lifstid. *)					Olycksfall, vid hvilka skadan varit endast öfvergående.												Summa olycksfall inom yrket.	
Döfhet.		Inre skador.		Af ej här specificerad art.	Summa.	Sårnader eller kontusioner.			Praktur.	Ledvrickning.	Muskelprestring eller sensträckning.	Frammande kropp i ögat.	Inre skador.	Af ej här specificerad eller ej uppgifven art.	Summa.			
Fullständig.	Delvis.	Bräck.	Af annan art.			Hugg-, skär- eller stöcksår.	Skottsår.	Brännsår.										
1	—	1	7	5	(3) 82	91	—	4	160	53	32	3	1	2	27	373	481	
—	—	2	—	—	(1) 18	11	—	2	140	19	4	3	—	2	4	185	219	
—	—	1	—	—	(1) 15	10	—	1	121	12	3	3	—	1	2	153	181	
—	—	1	—	—	2	1	—	—	19	5	1	—	—	1	—	27	31	
—	—	—	—	—	1	—	—	1	—	2	—	—	—	—	2	5	7	
—	—	2	1	1	(1) 28	26	1	143	213	22	17	11	10	2	35	480	519	
—	—	2	1	1	27	25	1	139	196	20	15	11	10	2	35	454	492	
—	—	—	—	—	(1) 1	1	—	4	17	2	2	—	—	—	—	26	27	
—	—	—	—	—	—	8	—	3	22	5	1	1	1	1	5	47	48	
—	—	—	—	—	—	1	—	—	—	1	—	—	—	—	—	2	2	
—	—	—	—	—	—	1	—	3	6	1	—	1	—	—	—	12	12	
—	—	—	—	—	—	—	—	—	—	—	—	—	—	—	—	—	—	
—	—	—	—	—	—	2	—	—	1	—	—	—	—	—	—	3	3	
—	—	—	—	—	—	—	—	—	—	1	1	—	—	—	—	2	3	
—	—	—	—	—	—	—	—	—	—	—	—	—	—	—	—	—	—	
—	—	—	—	—	—	4	—	—	15	2	—	—	1	1	5	28	28	
—	—	3	2	—	52	49	—	61	280	14	13	4	23	1	27	472	531	
—	—	—	—	—	30	22	—	45	175	9	13	4	15	—	19	302	334	
—	—	3	2	—	21	11	—	6	83	5	—	—	4	—	4	113	139	
—	—	—	—	—	—	—	—	—	—	—	—	—	—	—	—	—	—	
—	—	—	—	—	1	14	—	9	22	—	—	—	4	—	4	53	54	
—	—	—	—	—	—	2	—	1	—	—	—	—	—	1	—	4	4	
1	—	—	—	—	(1) 70	73	—	3	135	23	19	2	1	3	27	286	367	
—	—	—	—	—	1	9	—	—	3	—	—	—	—	—	—	12	14	
1	—	—	—	—	(1) 69	63	—	3	124	21	19	2	1	3	27	263	342	
—	—	—	—	—	—	1	—	—	8	2	—	—	—	—	—	11	11	

fullständig oförmåga till arbete för återstående lifstid.

Tab. nr 7. (Forts.) Af arbejdsgivere anmeldte ulykkesfall i arbeidet under året

1	2	3	4	5	6	7	8	9	10	11	12	13	14	Olykkesfall, hvilke efterlemnat men för														
														Förlust af					Obotlig skada å eller missbildning af					Blindhet.				
														1 å 2 fingrar.	3 å 4 fingrar.	en arm eller en hand.	ett ben eller en fot.	flere ulike kroppsdelar.	1 å 2 fingrar.	3 å 4 fingrar.	en arm eller en hand.	ett ben eller en fot.	flere ulike kroppsdelar.	Fullständig.	Delvis.			
VII. Bearbetning af trævarer:																												
	6	6							1	1																		
1. Snickerier och hyflerier	5	5							1	1																		
2. Bobin-, skopliggs- och korkfabriker		1																										
3. Piano- och orgelfabriker																												
4. Korgmakerier																												
5. Kard- och borstfabriker	1																											
VIII. Sten-, lergods- og glasindustri:																												
	6	1		1		1	1			1		(1)	1	2														
1. Stenhuggerier og polerverk						1	1					(1)	1	2														
2. Kalkbruk og cementfabriker	1																											
3. Tegelslagerier	4			1						1																		
4. Kake- og stenkærtsfabriker																												
5. Porslinsfabriker																												
6. Glasbruk	1	1																										
IX. Byggnadsindustri:																												
	9	1		2		(1)	1				5			3														
1. Husbyggnader o. dyl.	1													1														
2. Målare- og glasmästareverksteder																												
3. Skorstensfejerier																												
4. Væg- og gatulægningsarbejden ...																												
5. Jernvægsbyggnader	8	1		2		(1)	1				5			1														
6. Hamn- og kanaliseringarbejden...														1														
7. Sjøsenknings- o. afdkningsarbejden																												
X. Tillverkning af brænde- og belysningsämnen:																												
1. Ljusfabriker																												
2. Oljeslagerier																												
3. Kol- og torffabriker																												
4. Gasverk																												
XI. Kemisk-teknisk industri:																												
	4	1	2	1	1		3	1																				
1. Færgerier	1																											
2. Tval- og såpfabriker																												
3. Tændsticksfabriker	2	1	1	1	1			1																				
4. Sprængämnesfabriker	1							2																				
5. Benmjölsfabriker o. dyl.								1																				
6. Öfriga kemisk-tekniska fabriker ...			1																									

*) Se anm. å sid. 48.

Tab. nr 7. (Forts.) Af *arbetsgifvare* anmeldte *ulykksfall* i arbeidet under året

1	2	3	4	5	6	7	8	9	10	11	12	13	14
	Olykksfall med dødtid påfølge.	Olykksfall, hvilke efterlemnat men for											
		Förlust af					Obotlig skada å eller missbildning af					Blindhet.	
		1 å 2 fingrar.	3 å 4 fingrar.	en arm eller en hand	ett ben eller en fot.	flere olika kroppsdelar.	1 å 2 fingrar.	3 å 4 fingrar.	en arm eller en hand.	ett ben eller en fot.	flere olika kroppsdelar.	Fullständig.	Delvis.
XII. Textilindustri:	2	6	1	1	—	—	1	2	2	—	—	—	—
1. Spinnerier och väfverier	2	6	1	1	—	—	1	2	2	—	—	—	—
2. Replagerier	—	—	—	—	—	—	—	—	—	—	—	—	—
XIII. Garfverier	2	—	—	—	—	—	1	—	—	—	—	—	—
XIV. Beklädnads- och rengörings- industri:	—	—	—	—	—	—	—	—	—	—	—	—	—
1. Skrädderier och skjortfabriker	—	—	—	—	—	—	—	—	—	—	—	—	—
2. Möss- och hattfabriker	—	—	—	—	—	—	—	—	—	—	—	—	—
3. Skofabriker och sadelmakerier	—	—	—	—	—	—	—	—	—	—	—	—	—
4. Handskemakerier	—	—	—	—	—	—	—	—	—	—	—	—	—
5. Tvätt- och badinrättningar	—	—	—	—	—	—	—	—	—	—	—	—	—
XV. Närings- och njutningsmedels- industri:	13	2	1	1	—	—	—	—	1	3	—	—	—
1. Mjölqvarnar	8	2	1	—	—	—	—	—	1	1	—	—	—
2. Bagerier	—	—	—	—	—	—	—	—	—	—	—	—	—
3. Socker- och chokladfabriker	—	—	—	1	—	—	—	—	—	—	—	—	—
4. Mejerier	—	—	—	—	—	—	—	—	—	—	—	—	—
5. Slakterier	—	—	—	—	—	—	—	—	—	—	—	—	—
6. Salterier och konservfabriker	—	—	—	—	—	—	—	—	—	—	—	—	—
7. Bryggerier	3	—	—	—	—	—	—	—	—	2	—	—	—
8. Mineralvattenfabriker	—	—	—	—	—	—	—	—	—	—	—	—	—
9. Brännerier och ättiksfabriker	2	—	—	—	—	—	—	—	—	—	—	—	—
10. Tobaksfabriker	—	—	—	—	—	—	—	—	—	—	—	—	—
XVI. Pappersindustri:	3	—	1	1	—	—	1	—	1	—	—	—	—
1. Pappersmassefabriker	3	—	—	—	—	—	1	—	—	—	—	—	—
2. Pappersbruk	—	—	1	1	—	—	—	—	1	—	—	—	—
3. Tapetfabriker	—	—	—	—	—	—	—	—	—	—	—	—	—
4. Bokbinderier	—	—	—	—	—	—	—	—	—	—	—	—	—
XVII. Tryckerier:	—	1	—	—	—	—	—	—	—	—	—	—	—
1. Boktryckerier	—	1	—	—	—	—	—	—	—	—	—	—	—
2. Litografiska anstalter	—	—	—	—	—	—	—	—	—	—	—	—	—
Hufvudgrupp A Summa	111	94	28	24	(2) 10	(1) 2	21	4	24	(2) 46	(2) 4	(1) 1	36

*) Se anm. å sid. 48.

1 Sept. 1884—31 Aug. 1885, efter de skadades yrke samt skadans beskaffenhet.

15		16		17		18		19		20		21		22		23		24		25		26		27		28		29		30		31		32	
återstående lifstid. *)										Olycksfall, vid hvilka skadan endast varit öfvergående.																	Summa olycksfall inom yrket.								
Döfhet.		Inre skador.		Af här ej specificerad art.		Summa.		Sårnader eller kontusioner.				Fraktur.	Ledvrickning.	Muskelsviktning eller sensträckning.	Primmående kropp i ögat.	Inre skador.	Af ej här specificerad eller ej uppgifven art.		Summa.		Summa olycksfall inom yrket.														
Fullständig.	Delvis.	Bråk.	Af annan art.	Af här ej specificerad art.	Summa.	Hugg-, skär- eller ströksår.	Skottsår.	Brännsår.	Krossår, sår eller kontusioner.	Fraktur.	Ledvrickning.	Muskelsviktning eller sensträckning.	Primmående kropp i ögat.	Inre skador.	Af ej här specificerad eller ej uppgifven art.	Summa.	Summa olycksfall inom yrket.																		
—	—	—	—	—	13	2	—	3	24	1	3	—	—	—	2	35	50																		
—	—	—	—	—	13	2	—	3	24	1	3	—	—	—	2	35	50																		
—	—	—	2	1	4	1	—	—	5	—	—	—	—	—	—	6	12																		
—	—	—	—	—	—	—	—	1	2	1	—	—	—	—	—	4	4																		
—	—	—	—	—	—	—	—	—	—	—	—	—	—	—	—	—	—																		
—	—	—	—	—	—	—	—	—	1	—	—	—	—	—	—	1	1																		
—	—	—	—	—	—	—	—	—	—	1	—	—	—	—	—	1	1																		
—	—	—	—	—	—	—	—	1	1	—	—	—	—	—	—	2	2																		
—	—	—	2	—	10	12	—	10	44	9	5	1	3	2	10	96	119																		
—	—	—	1	—	6	5	—	1	11	1	1	—	2	1	5	27	41																		
—	—	—	—	—	—	1	—	—	—	—	—	—	—	—	—	—	—																		
—	—	—	—	—	1	1	—	2	12	1	—	—	—	—	—	16	17																		
—	—	—	—	—	—	1	—	1	1	—	—	—	—	—	—	3	3																		
—	—	—	—	—	—	1	—	—	—	—	—	—	—	—	1	1	1																		
—	—	—	—	—	—	—	—	—	—	—	—	—	—	—	—	—	—																		
—	—	—	1	—	3	5	—	4	19	6	2	1	—	1	3	41	47																		
—	—	—	—	—	—	—	—	—	—	—	—	—	—	—	—	—	—																		
—	—	—	—	—	—	—	—	2	1	1	1	—	—	—	3	3	3																		
—	—	—	—	—	—	—	—	—	—	—	—	—	—	—	5	5	7																		
—	—	—	—	—	—	—	—	—	—	—	—	—	—	—	—	—	—																		
—	—	—	—	—	4	5	—	8	31	5	3	—	1	—	3	56	63																		
—	—	—	—	—	1	1	—	8	12	4	1	—	1	—	—	27	31																		
—	—	—	—	—	3	4	—	—	18	1	1	—	—	—	3	27	30																		
—	—	—	—	—	—	—	—	—	—	1	—	—	—	—	—	1	1																		
—	—	—	—	—	—	—	—	—	—	—	—	—	—	—	—	—	—																		
—	—	—	—	—	—	—	—	—	1	—	—	—	—	—	—	1	1																		
—	—	—	—	—	1	1	—	—	10	1	2	—	—	—	—	14	15																		
—	—	—	—	—	1	1	—	—	7	1	2	—	—	—	—	11	12																		
—	—	—	—	—	—	—	—	—	3	—	—	—	—	—	—	3	3																		
2	—	8	15	(1) 10	(9) 329	326	3	263	1,261	177	131	28	46	14	164	2,413	2,853																		

Tab. nr 7. (Forts.) Af arbejds-givare anmeldte ulykkesfall i arbejdet under året

1	2	3	4	5	6	7	8	9	10	11	12	13	14
	Olykkesfall med dødtlig påfølj.	Olykkesfall, hvilka efterlemnat men för											
		Förlust af				Obotlig skada å eller missbildning af				Blindhet.			
		1 å 2 fingrar.	3 å 4 fingrar.	en arm eller en hand.	ett ben eller en fot.	flere olika kroppsdelar.	1 å 2 fingrar.	3 å 4 fingrar.	en arm eller en hand.	ett ben eller en fot.	flere olika kroppsdelar.	Fullständig.	Delvis.
B. Sjö- och landtransport.													
I. Sjöfarten:													
	57	4	—	—	(1) 1	—	—	—	2	3	—	—	—
1. Ångfartyg	13	3	—	—	—	—	—	—	2	2	—	—	—
2. Segelfartyg	41	1	—	—	(1) 1	—	—	—	—	1	—	—	—
3. Lotsverket	3	—	—	—	—	—	—	—	—	—	—	—	—
4. Kanal- och slussverk.....	—	—	—	—	—	—	—	—	—	—	—	—	—
II. Jernvægstrafikken:													
	18	4	2	—	4	—	1	—	2	2	—	—	2
1. Statens jernvægar:													
a) Banafdelningen	5	—	1	—	1	—	—	—	—	—	—	—	—
b) Trafikafdelningen	3	1	1	—	2	—	1	—	2	—	—	—	—
c) Maskinafdelningen.....	2	3	—	—	—	—	—	—	—	1	—	—	1
2. Enskilda jernvægar	8	—	—	—	1	—	—	—	—	1	—	—	1
Hufvudgrupp B Summa	75	8	2	—	(1) 5	—	1	—	4	5	—	—	2
C. Stats- og Kommunalforvaltning.													
I. Statsforvaltning:													
	3	—	—	—	—	—	—	—	—	1	—	—	—
1. Postverket	3	—	—	—	—	—	—	—	—	—	—	—	—
2. Telegrafverket	—	—	—	—	—	—	—	—	—	—	—	—	—
3. Tullverket	—	—	—	—	—	—	—	—	—	1	—	—	—
4. Skogsstaten.....	—	—	—	—	—	—	—	—	—	—	—	—	—
5. Fångvårdsstaten.....	—	—	—	—	—	—	—	—	—	—	—	—	—
II. Kommunalforvaltning:													
	—	—	—	1	—	—	—	—	—	1	—	—	—
1. Poliskårer	—	—	—	—	—	—	—	—	—	1	—	—	—
2. Brandkårer	—	—	—	—	—	—	—	—	—	—	—	—	—
3. Vattenledningsverk	—	—	—	1	—	—	—	—	—	—	—	—	—
Hufvudgrupp C Summa	3	—	—	1	—	—	—	—	—	2	—	—	—
Samtlige yrkesgrenar	189	102	30	25	(3) 15	(1) 2	22	4	28	(2) 53	(2) 4	(1) 1	38

*) Se anm. å sid. 48.

1 Sept. 1884—31 Aug. 1885, efter de skadades yrke samt skadans beskaffenhet.

15	16	17	18	19	20	21	22	23	24	25	26	27	28	29	30	31	32
Återstående listid. *)						Olycksfall, vid hvilka skadan varit endast öfvergående.											Summa olycksfall inom yrket.
Döfhet.		Inre skador.		Af ej här specificerad art.	Summa.	Sårnader eller kontusioner				Fraktur.	Ledvrickning.	Muskelsprängning eller sensträckning.	Erfämnande kropp i ögat.	Inre skador.	Af ej här specificerad eller ej uppräknad art.	Summa.	
Fullständig.	Delvis.	Bråck.	Af annan art.			Hägs-, skär- eller stötsår.	Skottsår.	Brännsår.	Krossår, sår eller kontusioner.								
—	—	(1) 1	2	—	(2) 13	1	—	4	51	12	7	2	1	5	4	87	157
—	—	—	2	—	9	1	—	3	28	5	3	—	1	—	—	41	63
—	—	—	—	—	(1) 3	—	—	1	19	3	1	—	—	4	4	32	76
—	—	(1) 1	—	—	(1) 1	—	—	—	—	2	2	—	—	—	—	4	8
—	—	—	—	—	—	—	—	—	4	2	1	2	—	1	—	10	10
—	—	3	1	—	21	20	—	16	233	17	28	10	8	1	11	344	383
—	—	—	—	—	2	4	—	—	21	5	—	—	—	—	1	31	38
—	—	2	—	—	9	2	—	—	52	—	8	3	1	1	1	68	80
—	—	1	—	—	6	12	—	14	121	5	15	4	6	—	8	185	193
—	—	—	1	—	4	2	—	2	39	7	5	3	1	—	1	60	72
—	—	(1) 4	3	—	(2) 34	21	—	20	284	29	35	12	9	6	15	431	540
—	—	—	1	—	2	1	—	—	16	4	4	1	—	—	—	26	31
—	—	—	—	—	—	1	—	—	11	1	—	1	—	—	—	14	17
—	—	—	—	—	1	—	—	—	4	3	1	—	—	—	—	8	9
—	—	—	1	—	1	—	—	—	1	—	3	—	—	—	—	4	5
—	—	—	—	—	—	—	—	—	—	—	—	—	—	—	—	—	—
—	—	—	—	—	2	1	1	1	36	1	3	1	—	—	1	45	47
—	—	—	—	—	1	—	1	1	32	1	3	1	—	—	—	39	40
—	—	—	—	—	—	—	—	—	—	—	—	—	—	—	—	—	—
—	—	—	—	—	1	1	—	—	4	—	—	—	—	—	1	6	7
—	—	—	1	—	4	2	1	1	52	5	7	2	—	—	1	71	78
2	—	(1) 12	19	(1) 10	(11) 367	349	4	284	1,597	211	173	42	55	20	180	2,915	3,471

Tab. nr 8. *Rekapitulation af oppgifterne i tab. nr 7 angående af*
—31 Augusti 1885, fördelade efter de

1	2	3	4	5	6	7	8	9	10	11	12
	Olycksfall med dödlig påföljd.	Olycksfall, hvilka efterlemnats									
		Förlust af					Obotlig skada å eller missbildning af				
		1 å 2 fingrar.	3 å 4 fingrar.	en arm eller en hand.	ett ben eller en fot.	flera olika kroppsdelar.	1 å 2 fingrar.	3 å 4 fingrar.	en arm eller en hand.	ett ben eller en fot.	flera olika kroppsdelar.
A. Råämnas-, förädlings- och tillverkningsindustri	111	94	28	24	(2) 10	(1) 2	21	4	24	(2) 46	(2) 4
I. Jordbruk	26	16	3	6	4	—	2	1	11	(1) 18	(2) 4
II. Gruvdrift	16	4	—	—	(1) 3	—	—	—	—	2	—
III. Malmförädlingsindustri	11	4	2	2	(1) 1	—	1	—	2	6	—
IV. Metallindustri	1	—	—	—	—	—	—	—	—	—	—
V. Maskinindustri	7	17	3	1	—	—	7	—	1	4	—
VI. Skogsafverkning och sågverksrörelse	11	35	9	8	1	—	4	—	5	(1) 6	—
VII. Bearbetning af trävaror	—	6	6	—	—	—	—	—	1	1	—
VIII. Sten-, lergods- och glasindustri	6	1	—	1	—	1	1	—	—	1	—
IX. Byggnadsindustri	9	1	—	2	—	(1) 1	—	—	—	5	—
X. Tillverkning af bränsle- och belysningsämnen	—	—	—	—	—	—	—	—	—	—	—
XI. Kemisk-teknisk industri	4	1	2	1	1	—	3	1	—	—	—
XII. Textilindustri	2	6	1	1	—	—	1	2	2	—	—
XIII. Garfverier	2	—	—	—	—	—	1	—	—	—	—
XIV. Beklädnadsindustri	—	—	—	—	—	—	—	—	—	—	—
XV. Närings- och nyttningsmedelsindustri	13	2	1	1	—	—	—	—	1	3	—
XVI. Pappersindustri	3	—	1	1	—	—	1	—	1	—	—
XVII. Tryckerier	—	1	—	—	—	—	—	—	—	—	—
B. Sjö- och landtransport	75	8	2	—	(1) 5	—	1	—	4	5	—
I. Sjöfarten	57	4	—	—	(1) 1	—	—	—	2	3	—
II. Jernvägstrafiken	18	4	2	—	4	—	1	—	2	2	—
C. Stats- och kommunalförvaltning	3	—	—	1	—	—	—	—	—	2	—
I. Statsförvaltning	3	—	—	—	—	—	—	—	—	1	—
II. Kommunalförvaltning	—	—	—	1	—	—	—	—	—	1	—
Samtliga yrkesgrenar	189	102	30	25	(3) 15	(1) 2	22	4	28	(2) 53	(2) 4

*) Se anm. å sid. 48.

arbetsgivare anmälda olycksfall i arbetet, under året 1 September 1884
skadades yrke samt skadans beskaffenhet.

13	14	15	16	17	18	19	20	21	22	23	24	25	26	27	28	29	30	31	32	
men för återstående lifstid. *)								Olycksfall, vid hvilka skadan varit endast öfvergående.												Summa olycksfall inom yrket.
Blindhet.		Döfhet.		Inre skador.		Af ej här specificerad art.	Summa.	Sårnader eller kontusioner.				Praktur.	Ledrickning.	Muskelbristning eller sensträckning.	Frammande kropp i ögat.	Inre skador.	Af ej här specificerad eller ej uppgifven art.	Summa.		
Fullständig.		Delvis.		Bräck.				Af annan art.		Hugg-, skär- eller stötsår.	Skottsår.									
(1) 1	36	2	—	8	15	(1)10	(9) 329	326	3			263	1,261	177	131	28	46	14	164	2,413
—	3	1	—	1	7	5	(3) 82	91	—	4	160	53	32	3	1	2	27	373	481	
—	7	—	—	2	—	—	(1) 18	11	—	2	140	19	4	3	—	2	4	185	219	
—	6	—	—	2	1	1	(1) 28	26	1	143	213	22	17	11	10	2	35	480	519	
—	—	—	—	—	—	—	—	8	—	3	22	5	1	1	1	1	5	47	48	
—	14	—	—	3	2	—	52	49	—	61	280	14	13	4	23	1	27	472	531	
—	1	1	—	—	—	—	(1) 70	73	—	3	135	23	19	2	1	3	27	286	367	
—	—	—	—	—	—	—	14	24	—	4	18	2	4	—	1	—	6	59	73	
(1) 1	2	—	—	—	1	(1) 2	(2) 11	5	—	2	67	6	5	1	3	1	7	97	114	
—	3	—	—	—	—	1	(1) 13	11	2	3	89	15	18	1	2	—	8	149	171	
—	—	—	—	—	—	—	—	—	—	3	9	—	3	1	—	—	—	16	16	
—	—	—	—	—	—	—	9	7	—	13	12	1	2	—	—	—	3	38	51	
—	—	—	—	—	—	—	13	2	—	3	24	1	3	—	—	—	2	35	50	
—	—	—	—	—	2	1	4	1	—	—	5	—	—	—	—	—	—	6	12	
—	—	—	—	—	—	—	—	—	—	1	2	1	—	—	—	—	—	4	4	
—	—	—	—	—	2	—	10	12	—	10	44	9	5	1	3	2	10	96	119	
—	—	—	—	—	—	—	4	5	—	8	31	5	3	—	1	—	3	56	63	
—	—	—	—	—	—	—	1	1	—	—	10	1	2	—	—	—	—	14	15	
—	2	—	—	(1) 4	3	—	(2) 34	21	—	20	284	29	35	12	9	6	15	431	540	
—	—	—	—	(1) 1	2	—	(2) 13	1	—	4	51	12	7	2	1	5	4	87	157	
—	2	—	—	3	1	—	21	20	—	16	233	17	28	10	8	1	11	344	383	
—	—	—	—	—	1	—	4	2	1	1	52	5	7	2	—	—	1	71	78	
—	—	—	—	—	1	—	2	1	—	—	16	4	4	1	—	—	—	26	31	
—	—	—	—	—	—	—	2	1	1	1	36	1	3	1	—	—	1	45	47	
(1) 1	38	2	—	(1)12	19	(1)10	(11)367	349	4	284	1,597	211	173	42	55	20	180	2,915	3,471	

Tab. n:r 9. Af *arbetsgifvare* anmälda *olycksfall i arbetet, skadans tillkomst samt*

1	2	3	4	5	6	7	
	Olycksfall med dödlig påföljd.	Olycksfall, hvilka					
		Förlust af					
		1 a 2 fingrar.	3 a 4 fingrar.	en arm eller en hand	ett ben eller en fot	flere olika kroppsdelar.	
I. Olycksfall, som tillkommit vid handterande af <i>verktyg</i>.	1	5	3	—	—	—	
Deraf yxa	1	5	1	—	—	—	
» lie	—	—	—	—	—	—	
» hammare eller slägga	—	—	—	—	—	—	
» verktyg af annan beskaffenhet	—	—	2	—	—	—	
II. Olycksfall, som tillkommit vid användning af eller beröring med <i>maskiner</i>.	27	84	24	20	4	—	
Deraf <i>motorer</i> : ångmaskiner	—	1	—	—	—	—	
» turbiner eller vattenhjul	2	—	—	—	—	—	
» <i>transmissioner</i> : axlar, kugghjul, remmar o. dyl.	15	3	1	4	—	—	
» <i>arbetsmaskiner</i> : skördemaskiner	—	—	—	—	—	—	
» tröskverk	—	2	—	1	3	—	
» hackelsemaskiner	—	6	2	2	—	—	
» öfriga <i>arbetsmaskiner</i> vid jordbruket	—	1	—	1	—	—	
» boknings- eller krossmaskiner	1	—	—	—	—	—	
» ånghammare	1	2	—	1	—	—	
» valsverk	—	—	—	1	—	—	
» öfriga <i>arbetsmaskiner</i> inom malmförädlingsindustrien...	—	—	—	—	—	—	
» jernsvarfvar, jernhyflar, borrh- eller fräsmaskiner	—	4	—	—	—	—	
» smergelskifvor eller slipstenar	—	—	—	—	—	—	
» öfriga <i>arbetsmaskiner</i> för bearbetning af metaller	—	6	—	—	—	—	
» cirkel-, band- eller ramsågar o. dyl.	1	44	15	9	1	—	
» hyfvelmaskiner	—	3	5	—	—	—	
» öfriga <i>arbetsmaskiner</i> för bearbetning af trävaror	—	2	—	—	—	—	
» spinn- och väfstolar, kardmaskiner o. dyl.	1	4	1	—	—	—	
» <i>arbetsmaskiner</i> inom qvarindustrien	4	1	—	—	—	—	
» centrifugalmaskiner	—	—	—	—	—	—	
» hissar, lyftkranar, vindspel o. dyl.	1	1	—	—	—	—	
» <i>arbetsmaskiner</i> af annan beskaffenhet	1	4	—	1	—	—	

under året 1 September 1884—31 Augusti 1885, fördelade efter
 efter *dess beskaffenhet*.

8	9	10	11	12	13	14	15	16	17	18	19	20	21	22	23	24	25	26	27	28	29	30	31	32						
efterlemnad men för återstående lifstid.													Olycksfall, vid hvilka skadan varit endast öfvergående.																	
Obotlig skada å eller missbildning af			Blindhet.		Döfhet.		Inre skador.		Af öj här specieerad art.		Summa.		Sårnader eller kontusioner.			Fraktur.		Ledvrickning.		Muskelbristning eller sensträckning.		Frammande kropp i ögat.		Af öj här specieerad eller öj uppgifven art.		Summa.		Summa olycksfall.		
1 å 2 fingrar.	3 å 4 fingrar.	en arm eller en hand.	ett ben eller en fot.	hvar olika kroppsdelar.	Fullständig.	Delvis.	Delvis.	Bräck.	Af annan art.				Hugg-, skär- eller stöksår.	Skottsår.	Brännsår.	Krossår, sår eller kontusioner.														
—	1	1	5	—	—	22	—	—	1	1	39	187	—	1	121	1	2	1	36	—	15	364	404							
—	—	—	4	—	—	—	—	—	—	—	10	120	—	—	1	—	—	—	1	—	—	122	133							
—	—	—	1	—	—	—	—	—	—	—	1	16	—	—	—	—	—	—	—	—	—	16	17							
—	—	—	—	—	—	1	—	—	1	—	2	—	—	—	43	1	—	—	3	—	—	47	49							
—	1	1	—	—	—	21	—	—	—	1	26	51	—	1	77	—	2	1	32	—	15	179	205							
15	3	14	5	—	—	1	—	—	4	—	174	126	—	1	291	22	15	—	12	2	27	496	697							
2	—	1	—	—	—	—	—	—	—	—	4	—	—	—	21	3	2	—	—	—	3	29	33							
—	—	—	—	—	—	—	—	—	1	—	1	—	—	—	1	—	—	—	—	1	—	2	5							
4	1	2	2	—	—	—	—	—	—	—	17	—	—	—	63	9	7	—	—	1	5	85	117							
—	—	—	—	—	—	—	—	—	—	—	—	2	—	—	1	—	—	—	—	—	—	3	3							
—	1	1	1	—	—	—	—	—	—	—	9	2	—	—	4	—	1	—	1	—	1	9	18							
—	—	1	—	—	—	—	—	—	—	—	11	3	—	—	1	—	—	—	—	—	—	4	15							
—	—	—	—	—	—	—	—	—	—	—	2	2	—	—	4	—	—	—	—	—	—	6	8							
—	—	—	—	—	—	—	—	—	—	—	—	—	—	—	1	—	—	—	1	—	—	2	3							
—	—	—	—	—	—	—	—	—	—	—	3	—	—	—	11	—	—	—	—	—	1	12	16							
—	—	—	—	—	—	—	—	—	—	—	1	—	—	1	8	—	—	—	—	—	1	10	11							
—	—	—	—	—	—	—	—	—	—	—	—	1	—	—	1	—	—	—	—	—	—	2	2							
—	—	—	—	—	—	—	—	—	—	—	4	11	—	—	12	1	—	—	6	—	5	35	39							
—	—	—	—	—	—	—	—	—	—	—	—	3	—	—	10	1	—	—	2	—	—	16	16							
—	—	—	—	—	—	—	—	—	—	—	6	4	—	—	29	—	—	—	—	—	—	33	39							
3	1	7	1	—	—	1	—	—	—	—	82	81	—	—	27	3	2	—	—	—	2	115	198							
1	—	—	—	—	—	—	—	—	—	—	9	8	—	—	—	—	—	—	—	—	4	12	21							
—	—	1	—	—	—	—	—	—	—	—	3	3	—	—	2	—	—	—	—	—	—	5	8							
1	—	1	—	—	—	—	—	—	—	—	7	1	—	—	16	—	—	—	—	—	—	17	25							
—	—	—	—	—	—	—	—	—	—	—	1	—	—	—	5	2	—	—	1	—	—	8	13							
—	—	—	—	—	—	—	—	—	—	—	—	—	—	—	—	—	—	—	—	—	1	1	1							
1	—	—	1	—	—	—	—	—	2	—	5	1	—	—	32	2	2	—	—	—	2	39	45							
3	—	—	—	—	—	—	—	—	1	—	9	4	—	—	42	1	1	—	1	—	2	51	61							

Tab. nr 9. (Forts.) Af *arbetsgifvare* anmälda olycksfall i arbetet under året 1 Sept.

1	2	3	4	5	6	7
	Olycksfall med dödlig påföljd.	Olycksfall, hvilka				
		Förlust af				
		1 å 2 fingrar.	3 å 4 fingrar.	en arm eller en hand.	ett ben eller en fot.	flera olika kroppsdelar.
III. Olycksfall, som tillkommit <i>på annat sätt än genom verktyg eller maskiner.</i>	161	13	3	5	11	2
Deraf genom sammanstötning af jernvägståg	—	—	—	—	—	—
» vid vagnskoppling eller vagnsvexling	6	—	1	—	3	—
» genom öfverkörning å jernväg	14	1	—	2	2	—
» » åkdons stjälpning eller öfverkörning	7	—	—	—	—	—
» » slag, stöt eller bett af djur	3	1	—	—	—	—
» » fallande eller kastadt föremål.....	5	4	—	—	1	—
» » ras i grufvor, sandgropar, af byggnader o. dyl.	15	1	—	—	2	1
» » fall å jern mark	2	—	—	—	—	—
» » fall i trappa	1	—	—	—	—	—
» » fall från vagn eller häst.....	7	—	—	—	—	—
» » fall i grufvor, från ställningar o. dyl.....	25	1	—	—	—	—
» » drunkning	56	—	—	—	—	—
» » vådlig qväfning	1	—	—	—	—	—
» » vådlig förgiftning	1	—	—	—	—	—
» » förfrysning	1	—	—	—	2	—
» » förbränning vid öppen eld	2	—	—	—	—	—
» » förbränning vid antändning af eldfarliga ämnen	1	—	—	—	—	—
» » förbränning genom syror, alkalier, metaller o. dyl.	1	—	—	—	—	—
» » förbränning af utströmmande ånga	1	—	—	—	—	—
» » explosion af explosiva ämnen	1	—	1	—	—	—
» » explosion af ångpamor	1	—	—	—	—	—
» » åskslag	3	—	—	—	—	—
» » sprängskott.....	5	—	—	2	1	1
» » vådaskott	—	1	—	—	—	—
» » öfveransträngning i arbete	—	—	—	—	—	—
» på ej här specificerad sätt.....	1	2	1	—	—	—
» på ej uppgifvet sätt	1	2	—	1	—	—
Samtliga olycksfall	189	102	30	25	15	2

1884—31 Aug. 1885, fördelade efter *skadans tillkomst* samt *dess beskaffenhet*.

8	9	10	11	12	13	14	15	16	17	18	19	20	21	22	23	24	25	26	27	28	29	30	31	32				
efterlemnad men för återstående lifstid.													Olycksfall, vid hvilka skadan varit endast öfvergående.											Summa olycksfall.				
Obotlig skada å eller missbildning af			Blindhet.		Döfhet.		Inre skador.		Af ej här specificerad art.			Sårnader eller kontusioner.					Ledvrickning.		Frammande kropp i ögat.		Muskelvrickning eller sensträckning.		Inre skador.		Af ej här specificerad eller ej uppgifven art.		Summa.	
en arm eller en hand.	3 å 4 fingrar.		1 å 2 fingrar.	Flest olika kroppsdelar:		Fullständig.		Delvis.		Af annan art.			Krossår, sår eller kontusioner.		Frakturer.			Frammande kropp i ögat.		Inre skador.		Summa.						
			Fullständig.		Delvis.							Hugg-, skär- eller ströksår.																
7	—	13	43	4	1	15	2	—	12	14	9	154	36	4	282	1,185	188	156	41	7	18	138	2,055	2,370				
—	—	—	—	—	—	—	—	—	—	—	—	—	—	—	—	2	—	—	—	—	—	—	2	2				
—	—	1	1	—	—	—	—	—	1	—	—	7	1	—	—	47	3	2	—	—	—	—	2	55	68			
—	—	—	4	—	—	—	—	—	—	—	9	—	—	—	—	1	2	—	—	—	—	—	1	4	27			
—	—	—	3	—	—	—	2	1	—	—	6	—	—	—	—	43	12	3	1	—	—	1	4	64	77			
—	—	—	2	—	—	3	—	1	4	3	14	—	—	—	—	40	7	2	—	—	—	6	55	72				
—	—	3	8	—	—	—	—	—	—	—	19	—	—	—	—	432	34	5	—	1	1	8	483	507				
—	—	—	8	1	—	—	—	—	—	—	13	—	—	—	—	50	13	6	—	—	3	2	74	102				
—	—	5	3	—	—	—	—	—	—	—	9	1	—	—	—	70	34	75	4	—	1	1	186	197				
—	—	—	—	—	—	—	—	—	1	—	1	—	—	—	—	15	9	7	1	—	—	1	33	35				
—	—	1	2	—	—	—	—	—	1	2	1	7	—	—	—	32	9	15	1	—	—	5	62	76				
—	—	1	—	5	3	—	—	1	—	—	1	12	1	—	—	122	35	19	1	—	—	2	192	229				
—	—	—	—	—	—	—	—	—	—	—	—	—	—	—	—	—	—	—	—	—	—	—	—	56				
—	—	—	—	—	—	—	—	—	—	—	—	—	—	—	—	—	—	—	—	—	—	—	—	1				
—	—	—	—	—	—	—	—	—	—	—	—	2	—	—	—	—	—	—	—	—	4	—	4	5				
—	—	—	—	—	—	—	—	—	—	—	—	—	—	—	—	—	—	—	—	—	—	5	5	8				
—	—	—	—	—	—	—	—	—	—	—	—	—	—	—	—	—	—	—	—	—	—	—	8	10				
—	—	—	—	—	—	—	—	—	—	—	—	—	—	—	—	—	—	—	—	—	—	—	13	14				
—	—	—	—	—	—	—	—	—	—	—	—	—	—	—	—	—	—	—	—	—	—	—	—	—				
—	—	—	—	—	—	—	—	—	—	—	—	—	—	—	—	—	—	—	—	—	—	—	—	—				
—	—	—	—	—	—	—	—	—	—	—	—	—	—	—	—	—	—	—	—	—	—	—	—	—				
—	—	—	—	—	—	—	—	—	—	—	—	—	—	—	—	—	—	—	—	—	—	—	—	—				
—	—	—	—	—	—	—	—	—	—	—	—	—	—	—	—	—	—	—	—	—	—	—	—	—				
—	—	—	—	—	—	—	—	—	—	—	—	—	—	—	—	—	—	—	—	—	—	—	—	—				
—	—	—	—	—	—	—	—	—	—	—	—	—	—	—	—	—	—	—	—	—	—	—	—	—				
—	—	—	—	—	—	—	—	—	—	—	—	—	—	—	—	—	—	—	—	—	—	—	—	—				
—	—	—	—	—	—	—	—	—	—	—	—	—	—	—	—	—	—	—	—	—	—	—	—	—				
—	—	—	—	—	—	—	—	—	—	—	—	—	—	—	—	—	—	—	—	—	—	—	—	—				
—	—	—	—	—	—	—	—	—	—	—	—	—	—	—	—	—	—	—	—	—	—	—	—	—				
—	—	—	—	—	—	—	—	—	—	—	—	—	—	—	—	—	—	—	—	—	—	—	—	—				
—	—	—	—	—	—	—	—	—	—	—	—	—	—	—	—	—	—	—	—	—	—	—	—	—				
—	—	—	—	—	—	—	—	—	—	—	—	—	—	—	—	—	—	—	—	—	—	—	—	—				
—	—	—	—	—	—	—	—	—	—	—	—	—	—	—	—	—	—	—	—	—	—	—	—	—				
—	—	—	—	—	—	—	—	—	—	—	—	—	—	—	—	—	—	—	—	—	—	—	—	—				
—	—	—	—	—	—	—	—	—	—	—	—	—	—	—	—	—	—	—	—	—	—	—	—	—				
—	—	—	—	—	—	—	—	—	—	—	—	—	—	—	—	—	—	—	—	—	—	—	—	—				
—	—	—	—	—	—	—	—	—	—	—	—	—	—	—	—	—	—	—	—	—	—	—	—	—				
—	—	—	—	—	—	—	—	—	—	—	—	—	—	—	—	—	—	—	—	—	—	—	—	—				
—	—	—	—	—	—	—	—	—	—	—	—	—	—	—	—	—	—	—	—	—	—	—	—	—				
—	—	—	—	—	—	—	—	—	—	—	—	—	—	—	—	—	—	—	—	—	—	—	—	—				
—	—	—	—	—	—	—	—	—	—	—	—	—	—	—	—	—	—	—	—	—	—	—	—	—				
—	—	—	—	—	—	—	—	—	—	—	—	—	—	—	—	—	—	—	—	—	—	—	—	—				
—	—	—	—	—	—	—	—	—	—	—	—	—	—	—	—	—	—	—	—	—	—	—	—	—				
—	—	—	—	—	—	—	—	—	—	—	—	—	—	—	—	—	—	—	—	—	—	—	—	—				
—	—	—	—	—	—	—	—	—	—	—	—	—	—	—	—	—	—	—	—	—	—	—	—	—				
—	—	—	—	—	—	—	—	—	—	—	—	—	—	—	—	—	—	—	—	—	—	—	—	—				
—	—	—	—	—	—	—	—	—	—	—	—	—	—	—	—	—	—	—	—	—	—	—	—	—				
—	—	—	—	—	—	—	—	—	—	—	—	—	—	—	—	—	—	—	—	—	—	—	—	—				
—	—	—	—	—	—	—	—	—	—	—	—	—	—	—	—	—	—	—	—	—	—	—	—	—				
—	—	—	—	—	—	—	—	—	—	—	—	—	—	—	—	—	—	—	—	—	—	—	—	—				
—	—	—	—	—	—	—	—	—	—	—	—	—	—	—	—	—	—	—	—	—	—	—	—	—				
—	—	—	—	—	—	—	—	—	—	—	—	—	—	—	—	—	—	—	—	—	—	—	—	—				
—	—	—	—	—	—	—	—	—	—	—	—	—	—	—	—	—	—	—	—	—	—	—	—	—				
—	—	—	—	—	—	—	—	—	—	—	—	—	—	—	—	—	—	—	—	—	—	—	—	—				
—	—	—	—	—	—	—	—	—	—	—	—	—	—	—	—	—	—	—	—	—	—	—	—	—				
—	—	—	—	—	—	—	—	—	—	—	—	—	—	—	—	—	—	—	—	—	—	—	—	—				
—	—	—	—	—	—	—	—	—	—	—	—	—	—	—	—	—	—	—	—	—	—	—	—	—				
—	—	—	—	—	—	—	—	—	—	—	—	—	—	—	—	—	—	—	—	—	—	—	—	—				
—	—	—	—	—	—	—	—	—	—	—	—	—	—	—	—	—	—	—	—	—	—	—	—	—				
—	—	—	—	—	—	—	—	—	—	—	—	—	—	—	—	—	—	—	—	—	—	—	—	—				
—	—	—	—	—	—	—	—	—	—	—	—	—	—	—	—	—	—	—	—	—	—	—	—	—				
—	—	—	—	—	—	—	—	—	—	—	—	—	—	—	—	—	—	—	—	—	—	—	—	—				
—	—	—	—	—	—	—	—	—	—	—	—	—	—	—	—	—	—	—	—	—	—	—	—	—				
—	—	—	—	—	—	—	—	—	—	—	—	—	—	—	—	—	—	—	—	—	—	—	—	—				
—	—	—	—	—	—	—	—	—	—	—	—	—	—	—	—	—	—	—	—	—	—	—	—	—				
—	—	—	—	—	—	—	—	—	—	—	—	—	—	—	—	—	—	—	—	—	—	—	—	—				
—	—	—	—	—	—	—	—	—	—	—	—	—	—	—	—	—	—	—	—	—	—	—	—	—				
—	—	—	—	—	—	—	—	—	—	—	—	—	—	—	—	—	—	—	—	—	—	—	—	—				
—	—	—	—	—	—	—	—	—	—	—	—	—	—	—	—	—	—	—	—	—	—	—	—	—				
—	—	—	—	—	—	—	—	—	—	—	—	—	—	—	—	—	—	—	—	—	—	—	—	—				
—	—	—	—	—	—	—	—	—	—	—	—	—	—	—	—	—	—	—	—	—	—	—	—	—				
—	—	—	—	—	—	—	—	—	—	—	—	—	—	—	—	—	—	—	—	—	—	—	—	—				
—	—	—	—																									

1 Sept. 1884—28 Febr. 1885, efter de skadades yrke och kön samt skadans påföljd.

14	15	16	17	18	19	20	21	22	23	24	25	26	27	28	29	30	31	32	33	34
Olycksfall, som medfört öfvergående oförmåga till arbete.																Olycksfall utan uppgifven påföljd.		Summa olycksfall inom yrket.		
M ä n .							Q v i n n o r .													
Antal olycksfall med					Summa		De skadades förlorade arbetsförhåll.	Antal olycksfall med					Summa		De skadades förlorade arbetsförhåll.	Män.	Qvinnor.	Män.	Qvinnor.	Båda könen.
1—14	15—28	29—42	43—91	öfver 91	olycksfall.	sjukdagar.		1—14	15—28	29—42	43—91	öfver 91	olycksfall.	sjukdagar.						
dagars sjukdom.							dagars sjukdom.													
							Kr.								Kr.					
14	6	6	2	1	29	753	1,135	—	—	—	—	—	—	—	—	1	—	35	—	35
12	5	6	1	1	25	662	1,025	—	—	—	—	—	—	—	—	1	—	31	—	31
2	1	—	1	—	4	91	110	—	—	—	—	—	—	—	—	—	—	4	—	4
—	—	—	—	—	—	—	—	—	—	—	—	—	—	—	—	—	—	—	—	—
—	—	—	—	—	—	—	—	—	—	—	—	—	—	—	—	—	—	—	—	—
13	6	5	6	1	31	879	1,354	—	—	—	—	—	—	—	—	—	—	37	—	37
9	4	3	4	—	20	517	795	—	—	—	—	—	—	—	—	—	—	23	—	23
1	—	1	1	1	4	215	330	—	—	—	—	—	—	—	—	—	—	4	—	4
3	1	1	1	—	6	130	196	—	—	—	—	—	—	—	—	—	—	8	—	8
—	—	—	—	—	—	—	—	—	—	—	—	—	—	—	—	—	—	—	—	—
—	1	—	—	—	1	17	33	—	—	—	—	—	—	—	—	—	—	2	—	2
21	13	5	5	2	46	1,190	2,188	—	—	—	—	—	—	—	—	—	—	53	—	53
—	2	—	1	—	3	88	207	—	—	—	—	—	—	—	—	—	—	3	—	3
—	—	—	—	—	—	—	—	—	—	—	—	—	—	—	—	—	—	—	—	—
1	—	—	—	—	1	14	24	—	—	—	—	—	—	—	—	—	—	1	—	1
15	8	2	4	2	31	888	1,590	—	—	—	—	—	—	—	—	—	—	37	—	37
3	1	1	—	—	5	78	157	—	—	—	—	—	—	—	—	—	—	6	—	6
2	2	2	—	—	6	122	210	—	—	—	—	—	—	—	—	—	—	6	—	6
—	—	—	—	—	—	—	—	—	—	—	—	—	—	—	—	—	—	—	—	—
5	4	1	2	—	12	247	583	—	—	—	—	—	—	—	—	—	—	12	—	12
—	—	—	—	—	—	—	—	—	—	—	—	—	—	—	—	—	—	—	—	—
—	—	—	—	—	—	—	—	—	—	—	—	—	—	—	—	—	—	—	—	—
5	4	1	2	—	12	247	583	—	—	—	—	—	—	—	—	—	—	12	—	12
6	2	3	1	—	12	252	290	3	1	2	—	—	6	118	104	—	—	18	6	24
—	—	—	—	—	—	—	—	—	—	1	—	—	1	30	39	—	—	—	1	1
—	—	—	—	—	—	—	—	—	—	—	—	—	—	—	—	—	—	—	—	—
4	2	2	—	—	8	147	129	3	1	1	—	—	5	88	65	—	—	12	5	17
—	—	1	—	—	1	39	84	—	—	—	—	—	—	—	—	—	—	3	—	3
1	—	—	1	—	2	52	50	—	—	—	—	—	—	—	—	—	—	2	—	2
1	—	—	—	—	1	14	27	—	—	—	—	—	—	—	—	—	—	1	—	1

Tab. nr 10. (Forts.) Af arbetsgifvare anmälda olycksfall i arbetet under halfåret

1	2				3				4				5				6				7				8				9				10				11				12				13			
	Olycksfall med dödlig påföljd.								Olycksfall, som medfört fullständig oförmåga till arbete för återstående lifstid.								Olycksfall, som medfört delvis oförmåga till arbete för återstående lifstid.																															
Män.				Qvinnor.				Män.				Qvinnor.				Män.				Qvinnor.																												
Antal olycksfall.				De förolyckades årliga arbetsförjenst.				Antal olycksfall.				De förolyckades årliga arbetsförjenst.				Antal olycksfall.				De skadades årliga arbetsförjenst.																												
				Kr.								Kr.								Kr.																												
XII. Textilindustri:																																																
1. Spinnerier och väfverier		1	198	—	—	—	—	—	—	—	—	—	—	—	—	—	—	2	375	4	1,176																											
2. Repslagerier		—	—	—	—	—	—	—	—	—	—	—	—	—	—	—	—	—	—	—	—																											
XIII. Garfverier																																																
2. Repslagerier		—	—	—	—	—	—	—	—	—	—	—	—	—	—	—	—	2	900	1	270																											
XIV. Beklädnads- och rengöringsindustri:																																																
1. Skrädderier och skjortfabriker.....		—	—	—	—	—	—	—	—	—	—	—	—	—	—	—	—	—	—	—	—																											
2. Möss- och hattfabriker.....		—	—	—	—	—	—	—	—	—	—	—	—	—	—	—	—	—	—	—	—																											
3. Skofabriker och sadelmakerier.....		—	—	—	—	—	—	—	—	—	—	—	—	—	—	—	—	—	—	—	—																											
4. Handskmakerier.....		—	—	—	—	—	—	—	—	—	—	—	—	—	—	—	—	—	—	—	—																											
5. Tvätt- och badinrättningar.....		—	—	—	—	—	—	—	—	—	—	—	—	—	—	—	—	—	—	—	—																											
XV. Närings- och njutningsmedelsindustri:																																																
1. Mjölqvarnar.....		7	2,778	—	—	—	—	—	—	—	—	—	—	—	—	—	—	2	864	—	—																											
2. Bagerier		—	—	—	—	—	—	—	—	—	—	—	—	—	—	—	—	—	—	—	—																											
3. Socker- och chokladfabriker.....		—	—	—	—	—	—	—	—	—	—	—	—	—	—	—	—	—	—	—	—																											
4. Mejerier		—	—	—	—	—	—	—	—	—	—	—	—	—	—	—	—	—	—	—	—																											
5. Slakterier.....		—	—	—	—	—	—	—	—	—	—	—	—	—	—	—	—	—	—	—	—																											
6. Salterier och konservfabriker		—	—	—	—	—	—	—	—	—	—	—	—	—	—	—	—	—	—	—	—																											
7. Bryggerier		2	7,950	—	—	—	—	—	—	—	—	—	—	—	—	—	—	3	1,875	—	—																											
8. Mineralvattenfabriker		—	—	—	—	—	—	—	—	—	—	—	—	—	—	—	—	—	—	—	—																											
9. Brännerier och ättikfabriker.....		2	2,325	—	—	—	—	—	—	—	—	—	—	—	—	—	—	—	—	—	—																											
10. Tobaksfabriker		—	—	—	—	—	—	—	—	—	—	—	—	—	—	—	—	—	—	—	—																											
XVI. Pappersindustri:																																																
1. Pappersmassfabriker		1	600	1	300	—	—	—	—	—	—	—	—	—	—	—	—	3	1,125	—	—																											
2. Pappersbruk		—	—	—	—	—	—	—	—	—	—	—	—	—	—	—	—	—	—	—	—																											
3. Tapetfabriker		—	—	—	—	—	—	—	—	—	—	—	—	—	—	—	—	—	—	—	—																											
4. Bokbinderier		—	—	—	—	—	—	—	—	—	—	—	—	—	—	—	—	—	—	—	—																											
XVII. Tryckerier:																																																
1. Boktryckerier		—	—	—	—	—	—	—	—	—	—	—	—	—	—	—	—	—	—	—	—																											
2. Litografiska anstalter		—	—	—	—	—	—	—	—	—	—	—	—	—	—	—	—	—	—	—	—																											
Hufvudgrupp A Summa		50	33,151	2	450	5	2,655	—	—	144	79,197	10	2,286																																			

1 Sept. 1884—28 Febr. 1885, efter de skadades yrke och kön samt skadans påföljd.

14	15	16	17	18	19	20	21	22	23	24	25	26	27	28	29	30	31	32	33	34	
Olycksfall, som medfört öfvergående oförmåga till arbete.																Olycksfall utan uppgifven påföljd.		Summa olycksfall inom yrket.			
M ä n.							Q v i n n o r.														
Antal olycksfall med					Summa		De skadades förlorade arbetsförjenst.	Antal olycksfall med					Summa		De skadades förlorade arbetsförjenst.	Män.	Qvinnor.	Män.	Qvinnor.	Båda könen.	
1-14	15-28	29-42	43-91	öfver 91	olycksfall.	sjukdagar.		1-14	15-28	29-42	43-91	öfver 91	olycksfall.	sjukdagar.							Kr.
dagars sjukdom.							dagars sjukdom.														
2	4	3	2	—	11	296	397	1	—	—	1	—	2	69	33	1	—	15	6	21	
2	4	3	2	—	11	296	397	1	—	—	1	—	2	69	33	1	—	15	6	21	
—	—	—	—	—	—	—	—	—	—	—	—	—	—	—	—	—	—	—	—	—	
1	—	—	—	—	1	14	15	—	—	—	—	—	—	—	—	—	—	3	1	4	
—	—	1	—	—	1	41	18	1	—	2	—	—	3	84	64	—	—	1	3	4	
—	—	—	—	—	—	—	—	—	—	—	—	—	—	—	—	—	—	—	—	—	
—	—	1	—	—	1	41	18	—	—	—	—	—	—	—	—	—	—	1	—	1	
—	—	—	—	—	—	—	—	—	—	1	—	—	1	40	34	—	—	—	1	1	
—	—	—	—	—	—	—	—	1	—	1	—	—	2	44	30	—	—	—	2	2	
14	8	10	8	3	43	1,556	2,600	1	—	1	—	—	2	45	40	—	—	60	2	62	
5	1	2	2	—	10	277	384	—	—	—	—	—	—	—	—	—	—	19	—	19	
2	3	2	—	—	7	145	186	—	—	—	—	—	—	—	—	—	—	8	—	8	
—	—	1	—	—	—	—	—	—	—	1	—	—	1	40	34	—	—	—	1	1	
—	—	—	—	—	—	—	—	—	—	—	—	—	—	—	—	—	—	1	—	1	
6	4	5	5	3	23	1,056	1,912	—	—	—	—	—	—	—	—	—	—	28	—	28	
—	—	—	—	—	—	—	—	1	—	—	—	—	1	5	6	—	—	—	1	1	
1	—	—	1	—	2	48	60	—	—	—	—	—	—	—	—	—	—	4	—	4	
—	—	—	—	—	—	—	—	—	—	—	—	—	—	—	—	—	—	—	—	—	
8	5	3	1	1	18	596	804	—	—	—	—	—	—	—	—	—	—	2	—	25	
4	1	1	1	1	8	397	564	—	—	—	—	—	—	—	—	—	—	2	—	13	
4	4	2	—	—	10	199	240	—	—	—	—	—	—	—	—	—	—	12	—	12	
—	—	—	—	—	—	—	—	—	—	—	—	—	—	—	—	—	—	—	—	—	
—	—	2	—	—	2	79	170	—	—	—	—	—	—	—	—	—	—	2	—	2	
—	—	2	—	—	2	79	170	—	—	—	—	—	—	—	—	—	—	2	—	2	
—	—	—	—	—	—	—	—	—	—	—	—	—	—	—	—	—	—	—	—	—	
407	223	150	108	38	926	25,720	41,140	9	4	5	4	1	23	770	395	13	—	1,138	35	1,173	

1 Sept. 1884—28 Febr. 1885, efter de skadades yrke och kön samt skadans påföljd.

14	15	16	17	18	19	20	21	22	23	24	25	26	27	28	29	30	31	32	33	34
Olycksfall, som medfört öfvergående oförmåga till arbete.																Olycksfall utan uppgifven påföljd.		Summa olycksfall inom yrket.		
M ä n.								Q v i n n o r.												
Antal olycksfall med					Summa		De skadades förlorade arbetsförtjenst.	Antal olycksfall med					Summa		De skadades förlorade arbetsförtjenst.	Män.	Qvinnor.	Män.	Qvinnor.	Båda könen.
1—14	15—28	29—42	43—91	öfver 91	olycksfall.	sjukdagar.		1—14	15—28	29—42	43—91	öfver 91	olycksfall.	sjukdagar.						
dagars sjukdom.							Kr.	dagars sjukdom.							Kr.					
12	3	4	6	1	26	881	2,058	—	—	—	—	—	—	—	—	—	1	63	3	66
9	2	2	3	1	17	614	1,239	—	—	—	—	—	—	—	—	—	1	29	3	32
1	1	1	1	—	4	117	197	—	—	—	—	—	—	—	—	—	—	27	—	27
—	—	—	1	—	1	61	543	—	—	—	—	—	—	—	—	—	—	3	—	3
2	—	1	1	—	4	89	79	—	—	—	—	—	—	—	—	—	—	4	—	4
107	38	10	16	4	175	3,310	6,639	—	—	—	—	—	—	—	—	1	—	189	—	189
3	6	1	2	—	12	291	526	—	—	—	—	—	—	—	—	—	—	14	—	14
25	8	2	1	1	37	528	941	—	—	—	—	—	—	—	—	1	—	42	—	42
67	18	6	7	1	99	1,583	3,424	—	—	—	—	—	—	—	—	—	—	101	—	101
12	6	1	6	2	27	908	1,748	—	—	—	—	—	—	—	—	—	—	32	—	32
119	41	14	22	5	201	4,191	8,697	—	—	—	—	—	—	—	—	1	1	252	3	255
4	1	3	3	2	13	590	2,349	—	—	—	—	—	—	—	—	—	—	17	—	17
4	1	2	—	—	7	120	252	—	—	—	—	—	—	—	—	—	—	9	—	9
—	—	—	—	—	—	—	—	—	—	—	—	—	—	—	—	—	—	—	—	—
—	—	—	3	2	5	435	2,047	—	—	—	—	—	—	—	—	—	—	6	—	6
—	—	1	—	—	1	35	50	—	—	—	—	—	—	—	—	—	—	2	—	2
—	—	—	—	—	—	—	—	—	—	—	—	—	—	—	—	—	—	—	—	—
16	4	—	1	—	21	242	585	—	—	—	—	—	—	—	—	—	—	22	—	22
14	4	—	—	—	18	161	408	—	—	—	—	—	—	—	—	—	—	19	—	19
—	—	—	—	—	—	—	—	—	—	—	—	—	—	—	—	—	—	—	—	—
2	—	—	1	—	3	81	177	—	—	—	—	—	—	—	—	—	—	3	—	3
20	5	3	4	2	34	832	2,934	—	—	—	—	—	—	—	—	—	—	39	—	39
546	269	167	134	45	1,161	30,743	52,771	9	4	5	4	1	23	770	395	14	1	1,429	38	1,467

under halfåret 1 Mars 1885—31 Augusti 1885, fördelade efter de
efter *skadans påföljd*.

14	15	16	17	18	19	20	21	22	23	24	25	26	27	28	29	30	31	32	33	34		
Olycksfall, som medfört öfvergående oförmåga till arbete.																Olycksfall utan uppgifven påföljd.		Summa olycksfall inom yrket.				
M ä n.								Q v i n n o r.														
Antal olycksfall med					Summa			De skadades förlorade arbetsförhåenst.	Antal olycksfall med					Summa			De skadades förlorade arbetsförhåenst.	Män.	Qvinnor.	Män.	Qvinnor.	Båda könen.
1-14	15-28	29-42	43-91	öfrer 91	olycksfall.	sjukdagar.	1-14		15-28	29-42	43-91	öfrer 91	olycksfall.	sjukdagar.	Kr.	Kr.						
dagars sjukdom.					Kr.			dagars sjukdom.					Kr.									
99	58	22	30	6	215	5,648	6,825	13	5	5	5	2	30	942	640	1	1	251	37	288		
43	21	9	10	2	85	1,966	3,184	1	—	—	—	—	1	14	3	6	—	110	1	111		
37	16	5	8	2	68	1,490	2,258	1	—	—	—	—	1	14	3	3	—	85	1	86		
5	3	4	1	—	13	327	767	—	—	—	—	—	—	—	—	2	—	18	—	18		
1	2	—	1	—	4	149	159	—	—	—	—	—	—	—	—	1	—	7	—	7		
163	64	28	17	6	278	5,418	10,397	—	—	—	—	—	—	—	—	3	—	303	—	303		
158	60	26	17	6	267	5,202	10,001	—	—	—	—	—	—	—	—	3	—	292	—	292		
5	4	2	—	—	11	216	396	—	—	—	—	—	—	—	—	—	—	11	—	11		
20	4	3	1	—	28	392	661	—	—	—	1	—	1	60	51	1	—	30	1	31		
1	—	—	—	—	1	2	11	—	—	—	1	—	1	60	51	—	—	1	1	2		
6	1	—	—	—	7	69	146	—	—	—	—	—	—	—	—	—	—	7	—	7		
—	—	—	—	—	—	—	—	—	—	—	—	—	—	—	—	—	—	—	—	—		
—	—	—	—	—	—	—	—	—	—	—	—	—	—	—	—	—	—	—	—	—		
—	1	1	—	—	2	50	118	—	—	—	—	—	—	—	—	—	—	3	—	3		
—	—	—	—	—	—	—	—	—	—	—	—	—	—	—	—	—	—	—	—	—		
13	2	2	1	—	18	271	386	—	—	—	—	—	—	—	—	—	—	18	—	18		
142	68	23	15	2	250	4,551	8,011	—	—	—	—	—	—	—	—	1	—	277	—	277		
86	38	15	9	1	149	2,605	4,440	—	—	—	—	—	—	—	—	—	—	164	—	164		
39	19	8	6	1	73	1,626	2,792	—	—	—	—	—	—	—	—	—	—	84	—	84		
—	—	—	—	—	—	—	—	—	—	—	—	—	—	—	—	—	—	—	—	—		
16	9	—	—	—	25	269	680	—	—	—	—	—	—	—	—	1	—	26	—	26		
1	2	—	—	—	3	51	99	—	—	—	—	—	—	—	—	—	—	3	—	3		
76	53	36	25	6	196	5,176	9,356	—	—	—	1	1	2	197	156	5	—	258	3	261		
4	1	—	—	—	5	51	116	—	—	—	—	—	—	—	—	1	—	7	—	7		
66	49	35	24	6	180	4,959	8,870	—	—	—	1	1	2	197	156	4	—	240	3	243		
6	3	1	1	—	11	166	370	—	—	—	—	—	—	—	—	—	—	11	—	11		

Tab. nr 11. (Forts.) Af arbejdsgivere anmeldte ulykkesfald i arbejdet under halvfåret

1	2	3	4	5	6	7	8	9	10	11	12	13
	Olykkesfald med dødlig påfølj.				Olykkesfald, som medført fuldstændig delvis oførmåge till arbejde for återstående lifstid.							
	Män.		Qvinnor.		Män.		Qvinnor.		Män.		Qvinnor.	
	Antal olykkesfald.	De förolykades årliga arbetsförjenst.	Antal olykkesfald.	De förolykades årliga arbetsförjenst.	Antal olykkesfald.	De skadades årliga arbetsförjenst.	Antal olykkesfald.	De skadades årliga arbetsförjenst.	Antal olykkesfald.	De skadades årliga arbetsförjenst.	Antal olykkesfald.	De skadades årliga arbetsförjenst.
VII. Bearbetning af trävaror:	—	—	—	—	—	—	—	—	9	3,867	—	—
1. Snickerier och hyflerier	—	—	—	—	—	—	—	—	7	3,012	—	—
2. Bobin-, skopliggs- og korkfabriker	—	—	—	—	—	—	—	—	1	525	—	—
3. Piano- og orgelfabriker	—	—	—	—	—	—	—	—	—	—	—	—
4. Korgmakerier	—	—	—	—	—	—	—	—	—	—	—	—
5. Kard- og borstfabriker	—	—	—	—	—	—	—	—	1	330	—	—
VIII. Sten-, lergods- og glasindustri:	4	2,844	—	—	2	1,275	—	—	5	2,580	—	—
1. Stenhuggerier og polerverk	—	—	—	—	1	750	—	—	2	1,350	—	—
2. Kalkbruk og cementfabriker	1	600	—	—	—	—	—	—	—	—	—	—
3. Tegelslagerier	3	2,244	—	—	1	525	—	—	2	780	—	—
4. Kakel- og stenkærtsfabriker	—	—	—	—	—	—	—	—	—	—	—	—
5. Porslinsfabriker	—	—	—	—	—	—	—	—	—	—	—	—
6. Glasbruk	—	—	—	—	—	—	—	—	1	450	—	—
IX. Byggnadsindustri:	7	5,514	—	—	1	525	—	—	7	5,751	—	—
1. Husbyggnader o. dyl.	1	1,260	—	—	—	—	—	—	1	1,440	—	—
2. Målare- og glasmästareverkstæder	—	—	—	—	—	—	—	—	—	—	—	—
3. Skorstensfejerier	—	—	—	—	—	—	—	—	—	—	—	—
4. Væg- og gatullægningsarbejden ...	—	—	—	—	—	—	—	—	1	450	—	—
5. Jernvægsbyggnader	6	4,254	—	—	1	525	—	—	5	3,861	—	—
6. Hamn- og kanaliseringarbejden...	—	—	—	—	—	—	—	—	—	—	—	—
7. Sjøsenknings- o. afdikningsarbejden	—	—	—	—	—	—	—	—	—	—	—	—
X. Tillyverkning af brænsle- og be- lysningsåmnen:	—	—	—	—	—	—	—	—	—	—	—	—
1. Ljusfabriker	—	—	—	—	—	—	—	—	—	—	—	—
2. Oljeslagerier	—	—	—	—	—	—	—	—	—	—	—	—
3. Kol- og tørfabriker	—	—	—	—	—	—	—	—	—	—	—	—
4. Gasverk	—	—	—	—	—	—	—	—	—	—	—	—
XI. Kemisk-teknisk industri:	2	975	1	390	—	—	—	—	3	1,155	1	435
1. Færgerier	1	480	—	—	—	—	—	—	—	—	—	—
2. Tval- og såpfabriker	—	—	—	—	—	—	—	—	—	—	—	—
3. Tændsticksfabriker	1	495	1	390	—	—	—	—	1	180	—	—
4. Sprængåmnesfabriker	—	—	—	—	—	—	—	—	—	—	1	435
5. Benmjølsfabriker o. dyl.	—	—	—	—	—	—	—	—	1	600	—	—
6. Øfrige kemisk-tekniske fabriker...	—	—	—	—	—	—	—	—	1	375	—	—

1 Mars 1885—31 Aug. 1885, efter de skadades yrke och kön samt skadans påföljd.

14	15	16	17	18	19	20	21	22	23	24	25	26	27	28	29	30	31	32	33	34
Olycksfall, som medfört öfvergående oförmåga till arbete.																Olycksfall utan uppgifven påföljd.		Summa olycksfall inom yrket.		
M ä n.								Q v i n n o r.												
Antal olycksfall med					Summa		De skadades förlorade arbetsförmåga.	Antal olycksfall med					Summa		De skadades förlorade arbetsförmåga.	Män.	Qvinnor.	Män.	Qvinnor.	Båda könen.
1—14	15—28	29—42	43—91	öfver 91	olycksfall.	sjukdaggar.		1—14	15—28	29—42	43—91	öfver 91	olycksfall.	sjukdaggar.						
							Kr.								Kr.					
12	6	5	5	1	29	759	1,203	—	—	—	—	—	—	—	—	—	—	38	—	38
12	6	5	4	1	28	709	1,117	—	—	—	—	—	—	—	—	—	—	35	—	35
—	—	—	1	—	1	50	86	—	—	—	—	—	—	—	—	—	—	2	—	2
—	—	—	—	—	—	—	—	—	—	—	—	—	—	—	—	—	—	—	—	—
—	—	—	—	—	—	—	—	—	—	—	—	—	—	—	—	—	—	1	—	1
34	12	5	10	1	62	1,409	2,462	—	1	—	—	—	1	25	16	3	—	76	1	77
14	5	2	4	—	25	522	1,021	—	—	—	—	—	—	—	—	1	—	29	—	29
—	—	1	1	—	2	85	129	—	—	—	—	—	—	—	—	2	—	5	—	5
10	7	2	4	—	23	544	909	—	1	—	—	—	1	25	16	—	—	29	1	30
1	—	—	1	—	2	71	149	—	—	—	—	—	—	—	—	—	—	2	—	2
6	—	—	—	—	6	42	60	—	—	—	—	—	—	—	—	—	—	6	—	6
3	—	—	—	1	4	145	194	—	—	—	—	—	—	—	—	—	—	5	—	5
48	18	15	18	2	101	2,662	5,577	—	—	—	—	—	—	—	—	1	1	117	1	118
2	1	3	2	—	8	258	729	—	—	—	—	—	—	—	—	—	1	10	1	11
1	—	—	—	—	1	8	8	—	—	—	—	—	—	—	—	—	—	1	—	1
—	—	—	—	—	—	—	—	—	—	—	—	—	—	—	—	—	—	—	—	—
1	2	—	2	—	5	129	214	—	—	—	—	—	—	—	—	—	—	6	—	6
29	15	10	12	2	68	2,006	4,103	—	—	—	—	—	—	—	—	1	—	81	—	81
13	—	1	2	—	16	214	416	—	—	—	—	—	—	—	—	—	—	16	—	16
2	—	1	—	—	3	47	107	—	—	—	—	—	—	—	—	—	—	3	—	3
—	—	—	—	—	—	—	—	—	—	—	—	—	—	—	—	—	—	—	—	—
1	3	—	—	—	4	72	177	—	—	—	—	—	—	—	—	—	—	4	—	4
—	1	—	—	—	1	18	33	—	—	—	—	—	—	—	—	—	—	1	—	1
—	—	—	—	—	—	—	—	—	—	—	—	—	—	—	—	—	—	—	—	—
—	—	—	—	—	—	—	—	—	—	—	—	—	—	—	—	—	—	—	—	—
1	2	—	—	—	3	54	144	—	—	—	—	—	—	—	—	—	—	3	—	3
—	—	—	—	—	—	—	—	—	—	—	—	—	—	—	—	—	—	—	—	—
4	5	1	1	1	12	332	424	5	3	—	—	—	8	110	89	—	—	17	10	27
—	—	1	1	1	3	197	236	—	1	—	—	—	1	28	24	—	—	4	1	5
—	1	—	—	—	1	20	43	—	—	—	—	—	—	—	—	—	—	1	—	1
4	3	—	—	—	7	87	97	5	1	—	—	—	6	64	43	—	—	9	7	16
—	—	—	—	—	—	—	—	—	1	—	—	—	1	18	22	—	—	—	2	2
—	—	—	—	—	—	—	—	—	—	—	—	—	—	—	—	—	—	1	—	1
—	1	—	—	—	1	28	48	—	—	—	—	—	—	—	—	—	—	2	—	2

Tab. nr 11. (Forts.) Af arbetsgifvare anmälda olycksfall i arbetet under halfåret

1	2	3	4	5	6	7	8	9	10	11	12	13
	Olycksfall med dödlig påföljd.				Olycksfall, som medfört fullständig delvis oförmåga till arbete för återstående listtid.							
	Män.		Qvinnor.		Män.		Qvinnor.		Män.		Qvinnor.	
	Antal olycksfall.	De förolyckades årliga arbetsförlojst.	Antal olycksfall.	De förolyckades årliga arbetsförlojst.	Antal olycksfall.	De skadades årliga arbetsförlojst.	Antal olycksfall.	De skadades årliga arbetsförlojst.	Antal olycksfall.	De skadades årliga arbetsförlojst.	Antal olycksfall.	De skadades årliga arbetsförlojst.
	Kr.		Kr.		Kr.	Kr.		Kr.		Kr.		Kr.
XII. Textilindustri:	1	351	—	—	—	—	—	—	5	1,770	2	480
1. Spinnerier och väfverier	1	351	—	—	—	—	—	—	5	1,770	2	480
2. Repslagerier	—	—	—	—	—	—	—	—	—	—	—	—
XIII. Garfverier	2	750	—	—	—	—	—	—	1	600	—	—
XIV. Beklädnads- och rengöringsindustri:	—	—	—	—	—	—	—	—	—	—	—	—
1. Skradderier och skjortfabriker ..	—	—	—	—	—	—	—	—	—	—	—	—
2. Möss- och hattfabriker	—	—	—	—	—	—	—	—	—	—	—	—
3. Skofabriker och sadelmakerier ..	—	—	—	—	—	—	—	—	—	—	—	—
4. Handskmakerier	—	—	—	—	—	—	—	—	—	—	—	—
5. Tvätt- och badinrättningar	—	—	—	—	—	—	—	—	—	—	—	—
XV. Närings- och njutningsmedelsindustri:	2	1,125	—	—	—	—	—	—	4	2,166	—	—
1. Mjölqvarnar	1	375	—	—	—	—	—	—	4	2,166	—	—
2. Bagerier	—	—	—	—	—	—	—	—	—	—	—	—
3. Socker- och chokladfabriker	—	—	—	—	—	—	—	—	—	—	—	—
4. Mejerier	—	—	—	—	—	—	—	—	—	—	—	—
5. Slagterier	—	—	—	—	—	—	—	—	—	—	—	—
6. Salterier och konservfabriker	—	—	—	—	—	—	—	—	—	—	—	—
7. Bryggerier	1	750	—	—	—	—	—	—	—	—	—	—
8. Mineralvattenfabriker	—	—	—	—	—	—	—	—	—	—	—	—
9. Brännerier och ättiksfabriker	—	—	—	—	—	—	—	—	—	—	—	—
10. Tobaksfabriker	—	—	—	—	—	—	—	—	—	—	—	—
XVI. Pappersindustri:	1	225	—	—	—	—	—	—	1	400	—	—
1. Pappersmassefabriker	1	225	—	—	—	—	—	—	—	—	—	—
2. Pappersbruk	—	—	—	—	—	—	—	—	1	400	—	—
3. Tapetfabriker	—	—	—	—	—	—	—	—	—	—	—	—
4. Bokbinderier	—	—	—	—	—	—	—	—	—	—	—	—
XVII. Tryckerier:	—	—	—	—	—	—	—	—	1	720	—	—
1. Boktryckerier	—	—	—	—	—	—	—	—	1	720	—	—
2. Litografiska anstalter	—	—	—	—	—	—	—	—	—	—	—	—
Hufvudgrupp A Summa	55	30,666	4	1,104	4	2,301	—	—	159	84,389	7	1,680

1 Mars 1885—31 Aug. 1885, efter de skadades yrke och kön samt skadans påföljd.

14	15	16	17	18	19	20	21	22	23	24	25	26	27	28	29	30	31	32	33	34		
Olycksfall, som medfört öfvergående oförmåga till arbete.																Olycksfall utan uppgifven påföljd.		Summa olycksfall inom yrket.				
M ä n .									Q v i n n o r .													
Antal olycksfall med					Summa		De skadades förlorade arbetsför tjenst.	Antal olycksfall med					Summa		De skadades förlorade arbetsför tjenst.	Män.	Qvinnor.	Män.	Qvinnor.	Båda könen.		
1—14	15—28	29—42	43—91	öfver 91	olycksfall.	sjukdagarn.		1—14	15—28	29—42	43—91	öfver 91	olycksfall.	sjukdagarn.							Kr.	Kr.
dagars sjukdom.							dagars sjukdom.															
4	6	3	3	—	16	463	651	3	1	1	—	—	5	104	96	—	—	22	7	29		
4	6	3	3	—	16	463	651	3	1	1	—	—	5	104	96	—	—	22	7	29		
—	—	—	—	—	—	—	—	—	—	—	—	—	—	—	—	—	—	—	—	—		
1	2	1	—	—	4	96	165	—	—	—	—	—	—	—	—	1	—	8	—	8		
—	—	—	—	—	—	—	—	—	—	—	—	—	—	—	—	—	—	—	—	—		
—	—	—	—	—	—	—	—	—	—	—	—	—	—	—	—	—	—	—	—	—		
—	—	—	—	—	—	—	—	—	—	—	—	—	—	—	—	—	—	—	—	—		
—	—	—	—	—	—	—	—	—	—	—	—	—	—	—	—	—	—	—	—	—		
26	4	11	3	1	45	984	1,928	3	1	—	—	—	4	42	44	1	1	52	5	57		
8	—	6	2	1	17	545	1,220	—	—	—	—	—	—	—	—	—	—	22	—	22		
—	—	—	—	—	—	—	—	—	—	—	—	—	—	—	—	—	—	—	—	—		
8	—	—	—	—	8	61	82	—	—	—	—	—	—	—	—	1	—	9	—	9		
—	—	—	—	—	—	—	—	—	1	—	—	—	1	20	17	—	1	—	2	2		
—	—	—	—	—	—	—	—	—	—	—	—	—	—	—	—	—	—	—	—	—		
7	3	4	1	—	15	306	523	3	—	—	—	—	3	22	27	—	—	16	3	19		
1	—	1	—	—	2	44	60	—	—	—	—	—	—	—	—	—	—	2	—	2		
2	1	—	—	—	3	28	43	—	—	—	—	—	—	—	—	—	—	3	—	3		
—	—	—	—	—	—	—	—	—	—	—	—	—	—	—	—	—	—	—	—	—		
18	5	3	6	2	34	957	1,294	—	1	—	—	—	1	21	13	1	—	37	1	38		
11	2	1	1	—	15	223	396	—	1	—	—	—	1	21	13	1	—	17	1	18		
5	3	2	5	2	17	718	879	—	—	—	—	—	—	—	—	—	—	18	—	18		
1	—	—	—	—	1	4	4	—	—	—	—	—	—	—	—	—	—	1	—	1		
1	—	—	—	—	1	12	15	—	—	—	—	—	—	—	—	—	—	1	—	1		
5	3	3	—	—	11	208	274	—	—	—	—	—	—	—	—	1	—	13	—	13		
4	1	3	—	—	8	149	205	—	—	—	—	—	—	—	—	1	—	10	—	10		
1	2	—	—	—	3	59	69	—	—	—	—	—	—	—	—	—	—	3	—	3		
696	332	168	144	30	1,370	31,093	52,589	25	12	6	7	3	53	1,515	1,108	25	3	1,613	67	1,680		

Tab. nr 11. (Forts.) Af arbetsgifvare anmälda olycksfall i arbetet under halfåret

1	2	3	4	5	6	7	8	9	10	11	12	13
	Olycksfall med dödlig påföljd.				Olycksfall, som medfört fullständig eller delvis oförmåga till arbete för återstående lifstid.							
	Män.		Qvinnor.		Män.		Qvinnor.		Män.		Qvinnor.	
	Antal olycksfall.	De förölyckades årliga arbetsförjenst.	Antal olycksfall.	De förölyckades årliga arbetsförjenst.	Antal olycksfall.	De skadades årliga arbetsförjenst.	Antal olycksfall.	De skadades årliga arbetsförjenst.	Antal olycksfall.	De skadades årliga arbetsförjenst.	Antal olycksfall.	De skadades årliga arbetsförjenst.
		Kr.		Kr.		Kr.		Kr.		Kr.		Kr.
B. Sjö- och landtransport.												
I. Sjöfarten:												
	26	10,522	—	—	—	—	—	—	5	3,073	—	—
1. Ångfartyg	4	1,480	—	—	—	—	—	—	4	2,700	—	—
2. Segelfartyg	20	7,242	—	—	—	—	—	—	1	373	—	—
3. Lotsverket	2	1,800	—	—	—	—	—	—	—	—	—	—
4. Kanal- och slussverk	—	—	—	—	—	—	—	—	—	—	—	—
II. Jernvägstrafiken:												
	11	6,996	—	—	—	—	—	—	15	8,952	—	—
1. Statens jernvägar:												
a) Banafdelningen	3	1,656	—	—	—	—	—	—	2	879	—	—
b) Trafikafdelningen	2	1,500	—	—	—	—	—	—	6	4,113	—	—
c) Maskinafdelningen	2	1,440	—	—	—	—	—	—	4	2,745	—	—
2. Enskilda jernvägar	4	2,400	—	—	—	—	—	—	3	1,215	—	—
Hufvudgrupp B Summa	37	17,518	—	—	—	—	—	—	20	12,025	—	—
C. Stats- och kommunalförvaltning.												
I. Statsförvaltning:												
	1	636	—	—	—	—	—	—	—	—	—	—
1. Postverket	1	636	—	—	—	—	—	—	—	—	—	—
2. Telegrafverket	—	—	—	—	—	—	—	—	—	—	—	—
3. Tullverket	—	—	—	—	—	—	—	—	—	—	—	—
4. Skogsstaten	—	—	—	—	—	—	—	—	—	—	—	—
5. Fångvårdsstaten	—	—	—	—	—	—	—	—	—	—	—	—
II. Kommunalförvaltning:												
	—	—	—	—	—	—	—	—	1	1,050	—	—
1. Poliskårer	—	—	—	—	—	—	—	—	—	—	—	—
2. Brandkårer	—	—	—	—	—	—	—	—	—	—	—	—
3. Vattenledningsverk	—	—	—	—	—	—	—	—	1	1,050	—	—
Hufvudgrupp C Summa	1	636	—	—	—	—	—	—	1	1,050	—	—
Samtliga yrkesgrenar	93	48,820	4	1,104	4	2,301	—	—	180	97,464	7	1,680

1 Mars 1885—31 Aug. 1885, efter de skadades *yrke* och *kön* samt skadans *påföljd*.

14	15	16	17	18	19	20	21	22	23	24	25	26	27	28	29	30	31	32	33	34
Olycksfall, som medfört öfvergående oförmåga till arbete.																Olycksfall utan uppgifven påföljd.		Summa olycksfall inom yrket.		
M ä n.									Q v i n n o r.											
Antal olycksfall med					Summa		De skadades förlorade arbetsförhåll.	Antal olycksfall med					Summa		De skadades förlorade arbetsförhåll.	Män.	Qvinnor.	Män.	Qvinnor.	Båda könen.
1—14	15—28	29—42	43—91	öfver 91	olycksfall.	sjukdaggar.		1—14	15—28	29—42	43—91	öfver 91	olycksfall.	sjukdaggar.						
20	9	7	11	3	50	1,740	3,039	—	—	1	—	—	1	30	8	9	—	90	1	91
9	4	2	5	2	22	811	1,708	—	—	1	—	—	1	30	8	—	—	30	1	31
7	3	4	4	1	19	661	886	—	—	—	—	—	—	—	—	9	—	49	—	49
—	2	—	1	—	3	106	209	—	—	—	—	—	—	—	—	—	—	5	—	5
4	—	1	1	—	6	162	236	—	—	—	—	—	—	—	—	—	—	6	—	6
104	33	14	15	2	163	2,951	5,297	—	—	—	—	—	—	—	—	—	—	194	—	194
7	5	3	3	1	19	510	828	—	—	—	—	—	—	—	—	—	—	24	—	24
14	9	4	3	—	30	591	1,039	—	—	—	—	—	—	—	—	—	—	38	—	38
66	10	4	6	—	86	1,091	2,323	—	—	—	—	—	—	—	—	—	—	92	—	92
17	9	3	3	1	33	759	1,107	—	—	—	—	—	—	—	—	—	—	40	—	40
124	42	21	26	5	218	4,691	8,336	—	—	1	—	—	1	30	8	9	—	284	1	285
8	1	3	—	1	13	315	836	—	—	—	—	—	—	—	—	—	—	14	—	14
4	1	2	—	—	7	128	291	—	—	—	—	—	—	—	—	—	—	8	—	8
—	—	—	—	—	—	—	—	—	—	—	—	—	—	—	—	—	—	—	—	—
2	—	—	—	1	3	142	479	—	—	—	—	—	—	—	—	—	—	3	—	3
2	—	1	—	—	3	45	66	—	—	—	—	—	—	—	—	—	—	3	—	3
—	—	—	—	—	—	—	—	—	—	—	—	—	—	—	—	—	—	—	—	—
20	2	1	—	1	24	309	818	—	—	—	—	—	—	—	—	—	—	25	—	25
19	—	1	—	1	21	248	681	—	—	—	—	—	—	—	—	—	—	21	—	21
—	—	—	—	—	—	—	—	—	—	—	—	—	—	—	—	—	—	—	—	—
1	2	—	—	—	3	61	137	—	—	—	—	—	—	—	—	—	—	4	—	4
28	3	4	—	2	37	624	1,654	—	—	—	—	—	—	—	—	—	—	39	—	39
848	377	193	170	37	1,625	36,408	62,579	25	12	7	7	3	54	1,545	1,116	34	3	1,936	68	2,004

Året 1 September 1884—31 Augusti 1885, fördelade efter de
efter *skadans påföljd*.

14	15	16	17	18	19	20	21	22	23	24	25	26	27	28	29	30	31	32	33	34
Olycksfall, som medfört öfvergående oförmåga till arbete.																Olycksfall utan uppgifven påföljd.		Summa olycksfall inom yrket.		
M ä n.							Q v i n n o r.													
Antal olycksfall med					Summa		De skadades förlorade arbetsförhåll.	Antal olycksfall med					Summa		De skadades förlorade arbetsförhåll.	Män.	Qvinnor.	Män.	Qvinnor.	Båda könen.
1—14	15—28	29—42	43—91	öfver 91	olycksfall.	sjukdaggar.		1—14	15—28	29—42	43—91	öfver 91	olycksfall.	sjukdaggar.						
dagars sjukdom.							dagars sjukdom.													
Kr.							Kr.													
139	78	42	59	13	331	10,074	11,646	16	8	5	8	3	40	1,396	794	1	1	428	53	481
88	40	20	22	8	178	4,911	7,938	1	—	—	—	—	1	14	3	6	—	218	1	219
80	32	13	16	8	149	3,996	6,232	1	—	—	—	—	1	14	3	3	—	180	1	181
7	6	7	5	—	25	766	1,547	—	—	—	—	—	—	—	—	2	—	31	—	31
1	2	—	1	—	4	149	159	—	—	—	—	—	—	—	—	1	—	7	—	7
259	114	56	32	14	475	10,243	18,747	—	—	—	—	—	—	—	—	5	—	519	—	519
248	107	50	31	13	449	9,473	17,733	—	—	—	—	—	—	—	—	5	—	492	—	492
11	7	6	1	1	26	770	1,014	—	—	—	—	—	—	—	—	—	—	27	—	27
27	6	8	1	1	43	834	1,458	—	—	—	1	—	1	60	51	3	—	47	1	48
1	—	—	—	—	1	2	11	—	—	—	1	—	1	60	51	—	—	1	1	2
7	2	1	—	1	11	310	660	—	—	—	—	—	—	—	—	1	—	12	—	12
—	—	—	—	—	—	—	—	—	—	—	—	—	—	—	—	—	—	—	—	—
1	—	1	—	—	2	44	46	—	—	—	—	—	—	—	—	1	—	3	—	3
—	1	1	—	—	2	50	118	—	—	—	—	—	—	—	—	—	—	3	—	3
—	—	—	—	—	—	—	—	—	—	—	—	—	—	—	—	—	—	—	—	—
18	3	5	1	—	27	428	623	—	—	—	—	—	—	—	—	1	—	28	—	28
254	126	54	29	5	468	8,972	16,212	—	—	—	—	—	—	—	—	4	—	531	—	531
162	80	37	19	4	302	5,749	10,000	—	—	—	—	—	—	—	—	—	—	334	—	334
64	26	13	9	1	113	2,383	4,126	—	—	—	—	—	—	—	—	—	—	139	—	139
—	—	—	—	—	—	—	—	—	—	—	—	—	—	—	—	—	—	—	—	—
27	18	3	1	—	49	759	1,930	—	—	—	—	—	—	—	—	4	—	54	—	54
1	2	1	—	—	4	81	156	—	—	—	—	—	—	—	—	—	—	4	—	4
99	79	52	36	11	277	7,934	14,019	—	—	—	1	1	2	197	156	7	—	364	3	367
7	2	—	2	—	11	201	431	—	—	—	—	—	—	—	—	1	—	14	—	14
86	74	51	33	11	255	7,567	13,218	—	—	—	1	1	2	197	156	6	—	339	3	342
6	3	1	1	—	11	166	370	—	—	—	—	—	—	—	—	—	—	11	—	11

Tab. nr 12. (Forts.) Af *arbetsgivare* anmeldte *ulykkesfall* i arbeidet under året

1	2				3				4				5				6				7				8				9				10				11				12				13			
	Olykkesfall med dødlig påfølj.								Olykkesfall, som medført fullständig oförmåga till arbete								Olykkesfall, som medført delvis oförmåga till arbete för återstående lifstid.																															
	Män.				Qvinnor.				Män.				Qvinnor.				Män.				Qvinnor.																											
	Antal olykkesfall.	De förölyskades årliga arbetsförfonst.	Antal olykkesfall.	De förölyskades årliga arbetsförfonst.	Antal olykkesfall.	De förölyskades årliga arbetsförfonst.	Antal olykkesfall.	De förölyskades årliga arbetsförfonst.	Antal olykkesfall.	De förölyskades årliga arbetsförfonst.	Antal olykkesfall.	De förölyskades årliga arbetsförfonst.	Antal olykkesfall.	De förölyskades årliga arbetsförfonst.	Antal olykkesfall.	De förölyskades årliga arbetsförfonst.	Antal olykkesfall.	De förölyskades årliga arbetsförfonst.	Antal olykkesfall.	De förölyskades årliga arbetsförfonst.	Antal olykkesfall.	De förölyskades årliga arbetsförfonst.	Antal olykkesfall.	De förölyskades årliga arbetsförfonst.	Antal olykkesfall.	De förölyskades årliga arbetsförfonst.	Antal olykkesfall.	De förölyskades årliga arbetsförfonst.	Antal olykkesfall.	De förölyskades årliga arbetsförfonst.	Antal olykkesfall.	De förölyskades årliga arbetsförfonst.																
Kr.				Kr.				Kr.				Kr.				Kr.				Kr.																												
VII. Bearbetning af trävaror:																																																
1. Snickerier och hyflerier																																																
2. Bobin-, skopliggs- och korkfabriker																																																
3. Piano- och orgelfabriker																																																
4. Korgmakerier																																																
5. Kard- och borstfabriker																																																
VIII. Sten-, lergods- og glasindustri:																																																
1. Stenhuggerier og polerverk																																																
2. Kalkbruk og cementfabriker																																																
3. Tegelslagerier																																																
4. Kakel- og stenkærtsfabriker																																																
5. Porslinsfabriker																																																
6. Glasbruk																																																
IX. Byggnadsindustri:																																																
1. Husbyggnader o. dyl.																																																
2. Målare- og glasmästareverkstæder																																																
3. Skorstensfejerier																																																
4. Væg- og gatulæggingsarbeiten ...																																																
5. Jernvægbyggnader																																																
6. Hamn- og kanaliseringarbeiten...																																																
7. Sjøsenknings- o. afdkningsarbeiten																																																
X. Tillverkning af brænsle- og belysningsæmnen:																																																
1. Ljusfabriker																																																
2. Oljeslagerier																																																
3. Kol- og torrfabriker																																																
4. Gasverk																																																
XI. Kemisk-teknisk industri:																																																
1. Færgerier																																																
2. Tvål- og sæpfabriker																																																
3. Tændstæcksfabriker																																																
4. Sprængæmnesfabriker																																																
5. Benmjølsfabriker o. dyl.																																																
6. Øfrige kemisk-tekniske fabriker...																																																

1 Sept. 1884—31 Aug. 1885, efter de skadades yrke och kön samt skadans påföljd.

Olycksfall, som medfört öfvergående oförmåga till arbete.														Olycksfall utan uppgifven påföljd.		Summa olycksfall inom yrket.				
M ä n.							Q v i n n o r.							Män.	Qvinnor.	Båda könen.				
Antal olycksfall med					Summa		De skadades förtörnade arbetsförtjenst.	Antal olycksfall med				Summa					De skadades förtörnade arbetsförtjenst.			
1-14	15-28	29-42	43-91	öfver 91	olycksfall.	sjukdagar.		1-14	15-28	29-42	43-91	öfver 91	olycksfall.	sjukdagar.	Kr.	Kr.		Män.	Qvinnor.	Båda könen.
dagars sjukdom.							dagars sjukdom.													
26	12	11	7	2	58	1,512	2,338	—	—	—	—	—	—	—	—	1	—	73	—	73
24	11	11	5	2	53	1,371	2,142	—	—	—	—	—	—	—	—	1	—	66	—	66
2	1	—	2	—	5	141	196	—	—	—	—	—	—	—	—	—	—	6	—	6
—	—	—	—	—	—	—	—	—	—	—	—	—	—	—	—	—	—	—	—	—
—	—	—	—	—	—	—	—	—	—	—	—	—	—	—	—	—	—	—	—	—
47	18	10	16	2	93	2,288	3,816	—	1	—	—	—	1	25	16	3	—	113	1	114
23	9	5	8	—	45	1,039	1,816	—	—	—	—	—	—	—	—	1	—	52	—	52
1	—	2	2	1	6	300	459	—	—	—	—	—	—	—	—	2	—	9	—	9
13	8	3	5	—	29	674	1,105	—	1	—	—	—	1	25	16	—	—	37	1	38
1	—	—	1	—	2	71	149	—	—	—	—	—	—	—	—	—	—	2	—	2
6	—	—	—	—	6	42	60	—	—	—	—	—	—	—	—	—	—	6	—	6
3	1	—	—	1	5	162	227	—	—	—	—	—	—	—	—	—	—	7	—	7
69	31	20	23	4	147	3,832	7,765	—	—	—	—	—	—	—	—	1	1	170	1	171
2	3	3	3	—	11	346	936	—	—	—	—	—	—	—	—	—	1	13	1	14
1	—	—	—	—	1	8	8	—	—	—	—	—	—	—	—	—	—	1	—	1
—	—	—	—	—	—	—	—	—	—	—	—	—	—	—	—	—	—	—	—	—
2	2	—	2	—	6	143	238	—	—	—	—	—	—	—	—	—	—	7	—	7
44	23	12	16	4	99	2,894	5,693	—	—	—	—	—	—	—	—	1	—	118	—	118
16	1	2	2	—	21	292	573	—	—	—	—	—	—	—	—	—	—	22	—	22
4	2	3	—	—	9	169	317	—	—	—	—	—	—	—	—	—	—	9	—	9
6	7	1	2	—	16	319	760	—	—	—	—	—	—	—	—	—	—	16	—	16
—	1	—	—	—	1	18	33	—	—	—	—	—	—	—	—	—	—	1	—	1
—	—	—	—	—	—	—	—	—	—	—	—	—	—	—	—	—	—	—	—	—
6	6	1	2	—	15	301	727	—	—	—	—	—	—	—	—	—	—	15	—	15
10	7	4	2	1	24	584	714	8	4	2	—	—	14	228	193	—	—	35	16	51
—	—	1	1	1	3	197	236	—	1	1	—	—	2	58	63	—	—	4	2	6
—	1	—	—	—	1	20	43	—	—	—	—	—	—	—	—	—	—	1	—	1
8	5	2	—	—	15	234	226	8	2	1	—	—	11	152	108	—	—	21	12	33
—	—	1	—	—	1	39	84	—	1	—	—	—	1	18	22	—	—	3	2	5
1	—	—	1	—	2	52	50	—	—	—	—	—	—	—	—	—	—	3	—	3
1	1	—	—	—	2	42	75	—	—	—	—	—	—	—	—	—	—	3	—	3

Tab. n:r 12. (Forts.) Af arbetsgifvare anmälda olycksfall i arbetet under året

1	2				3				4				5				6				7				8				9				10				11				12				13			
	Olycksfall med dödlig påföljd.								Olycksfall, som medfört fullständig oförmåga till arbete								delvis återstående lifstid.																															
	Män.				Qvinnor.				Män.				Qvinnor.				Män.				Qvinnor.																											
	Antal olycksfall.		De förolyckades årliga arbetsförjenst.		Antal olycksfall.		De förolyckades årliga arbetsförjenst.		Antal olycksfall.		De skadades årliga arbetsförjenst.		Antal olycksfall.		De skadades årliga arbetsförjenst.		Antal olycksfall.		De skadades årliga arbetsförjenst.																													
		Kr.				Kr.				Kr.				Kr.				Kr.				Kr.				Kr.				Kr.																		
XII. Textilindustri:																																																
1. Spinnerier och väfverier																																																
2. Repslagerier																																																
XIII. Garfverier																																																
XIV. Beklädnads- och rengöringsindustri:																																																
1. Skrädderier och skjortfabriker ...																																																
2. Möss- och hattfabriker																																																
3. Skofabriker och sadelmakerier ...																																																
4. Handskemakerier																																																
5. Tvätt- och badinrättningar																																																
XV. Närings- och njutningsmedelsindustri:																																																
1. Mjölqvarnar																																																
2. Bagerier																																																
3. Socker- och chokladfabriker																																																
4. Mejerier																																																
5. Slagterier																																																
6. Salterier och konservfabriker																																																
7. Bryggerier																																																
8. Mineralvattenfabriker																																																
9. Brännerier och ättiksfabriker																																																
10. Tobaksfabriker																																																
XVI. Pappersindustri:																																																
1. Pappersmassfabriker																																																
2. Pappersbruk																																																
3. Tapetfabriker																																																
4. Bokbinderier																																																
XVII. Tryckerier:																																																
1. Boktryckerier																																																
2. Litografiska anstalter																																																
Hufvudgrupp A Summa																																																

1 Sept. 1884—31 Aug. 1885, efter de skadades yrke och kön samt skadans påföljd.

14	15	16	17	18	19	20	21	22	23	24	25	26	27	28	29	30	31	32	33	34		
Olycksfall, som medfört öfvergående oförmåga till arbete.																Olycksfall utan uppgifven påföljd.		Summa olycksfall inom yrket.				
M ä n.								Q v i n n o r.														
Antal olycksfall med					Summa		De skadades förlorade arbetsförhåll.	Antal olycksfall med					Summa		De skadades förlorade arbetsförhåll.	Män.	Qvinnor.	Män.	Qvinnor.	Båda könen.		
1—14	15—28	29—42	43—91	öfver 91	olycksfall.	sjukdagar.		1—14	15—28	29—42	43—91	öfver 91	olycksfall.	sjukdagar.							Män.	Qvinnor.
dagars sjukdom.								dagars sjukdom.														
								Kr.									Kr.					
6	10	6	5	—	27	759	1,048	4	1	1	1	—	7	173	129	1	—	37	13	50		
6	10	6	5	—	27	759	1,048	4	1	1	1	—	7	173	129	1	—	37	13	50		
—	—	—	—	—	—	—	—	—	—	—	—	—	—	—	—	—	—	—	—	—		
2	2	1	—	—	5	110	180	—	—	—	—	—	—	—	—	1	—	11	1	12		
—	—	1	—	—	1	41	18	1	—	2	—	—	3	84	64	—	—	1	3	4		
—	—	—	—	—	—	—	—	—	—	—	—	—	—	—	—	—	—	—	—	—		
—	—	1	—	—	1	41	18	—	—	—	—	—	—	—	—	—	—	1	—	1		
—	—	—	—	—	—	—	—	—	—	1	—	—	1	40	34	—	—	—	1	1		
—	—	—	—	—	—	—	—	—	—	—	—	—	—	—	—	—	—	—	—	—		
—	—	—	—	—	—	—	—	1	—	1	—	—	2	44	30	—	—	—	2	2		
40	12	21	11	4	88	2,540	4,528	4	1	1	—	—	6	87	84	1	1	112	7	119		
13	1	8	4	1	27	822	1,604	—	—	—	—	—	—	—	—	—	—	41	—	41		
10	3	2	—	—	15	206	268	—	—	—	—	—	—	—	—	1	—	17	—	17		
—	—	—	—	—	—	—	—	—	1	1	—	—	2	60	51	—	1	—	3	3		
—	—	1	—	—	1	30	58	—	—	—	—	—	—	—	—	—	—	1	—	1		
13	7	9	6	3	38	1,362	2,435	3	—	—	—	—	3	22	27	—	—	44	3	47		
1	—	1	—	—	2	44	60	1	—	—	—	—	1	5	6	—	—	2	1	3		
3	1	—	1	—	5	76	103	—	—	—	—	—	—	—	—	—	—	7	—	7		
—	—	—	—	—	—	—	—	—	—	—	—	—	—	—	—	—	—	—	—	—		
26	10	6	7	3	52	1,553	2,098	—	1	—	—	—	1	21	13	3	—	61	2	63		
15	3	2	2	1	23	620	960	—	1	—	—	—	1	21	13	3	—	29	2	31		
9	7	4	5	2	27	917	1,119	—	—	—	—	—	—	—	—	—	—	30	—	30		
1	—	—	—	—	1	4	4	—	—	—	—	—	—	—	—	—	—	1	—	1		
1	—	—	—	—	1	12	15	—	—	—	—	—	—	—	—	—	—	1	—	1		
5	3	5	—	—	13	287	444	—	—	—	—	—	—	—	—	1	—	15	—	15		
4	1	5	—	—	10	228	375	—	—	—	—	—	—	—	—	1	—	12	—	12		
1	2	—	—	—	3	59	69	—	—	—	—	—	—	—	—	—	—	3	—	3		
1,103	555	318	252	68	2,296	56,813	93,729	34	16	11	11	4	76	2,285	1,503	38	3	2,751	102	2,853		

Tab. n:r 12. (Forts.) Af arbetsgifvare anmälda olycksfall i arbetet under året

1	2	3	4	5	6	7	8	9	10	11	12	13
	Olycksfall med dödlig påföljd.				Olycksfall, som medfört fullständig eller delvis oförmåga till arbete för återstående listid.							
	Män.		Qvinnor.		Män.	Qvinnor.	Män.	Qvinnor.	Män.	Qvinnor.		
	Antal olycksfall.	De förolyckades årliga arbetsförtjenst.	Antal olycksfall.	De förolyckades årliga arbetsförtjenst.	Antal olycksfall.	De skadades årliga arbetsförtjenst.	Antal olycksfall.	De skadades årliga arbetsförtjenst.	Antal olycksfall.	De skadades årliga arbetsförtjenst.		
	Kr.		Kr.		Kr.		Kr.		Kr.		Kr.	
B. Sjö- och landtransport.												
I. Sjöfarten:	55	20,490	2	850	2	850	—	—	11	5,073	—	—
1. Ångfartyg	11	4,860	2	850	—	—	—	—	9	4,500	—	—
2. Segelfartyg	41	12,994	—	—	1	550	—	—	2	573	—	—
3. Lotsverket	3	2,636	—	—	1	300	—	—	—	—	—	—
4. Kanal- och slussverk	—	—	—	—	—	—	—	—	—	—	—	—
II. Jernvägstrafiken:	18	10,728	—	—	—	—	—	—	21	12,858	—	—
1. Statens jernvägar:												
a) Banafdelningen	5	2,895	—	—	—	—	—	—	2	879	—	—
b) Trafikafdelningen	3	2,301	—	—	—	—	—	—	9	5,739	—	—
c) Maskinafdelningen	2	1,440	—	—	—	—	—	—	6	4,455	—	—
2. Enskilda jernvägar	8	4,092	—	—	—	—	—	—	4	1,785	—	—
Hufvudgrupp B Summa	73	31,218	2	850	2	850	—	—	32	17,931	—	—
C. Stats- och kommunalförvaltning.												
I. Statsförvaltning:	3	1,827	—	—	—	—	—	—	2	2,049	—	—
1. Postverket	3	1,827	—	—	—	—	—	—	—	—	—	—
2. Telegrafverket	—	—	—	—	—	—	—	—	—	—	—	—
3. Tullverket	—	—	—	—	—	—	—	—	1	1,350	—	—
4. Skogsstaten	—	—	—	—	—	—	—	—	1	699	—	—
5. Fångvårdsstaten	—	—	—	—	—	—	—	—	—	—	—	—
II. Kommunalförvaltning:	—	—	—	—	—	—	—	—	2	1,650	—	—
1. Poliskårer	—	—	—	—	—	—	—	—	1	600	—	—
2. Brandkårer	—	—	—	—	—	—	—	—	—	—	—	—
3. Vattenledningsverk	—	—	—	—	—	—	—	—	1	1,050	—	—
Hufvudgrupp C Summa	3	1,827	—	—	—	—	—	—	4	3,699	—	—
Samtliga yrkesgrenar	181	96,862	8	2,404	11	5,836	—	—	339	185,216	17	3,966

1 Sept. 1884—31 Aug. 1885, efter de skadades yrke och kön samt skadans påföljd.

14	15	16	17	18	19	20	21	22	23	24	25	26	27	28	29	30	31	32	33	34
Olycksfall, som medfört öfvergående oförmåga till arbete.																Olycksfall utan uppgifven påföljd.		Summa olycksfall inom yrket.		
M ä n.								Q v i n n o r.												
Antal olycksfall med					Summa		De skadades förlorade arbetsförtjenst.	Antal olycksfall med					Summa		De skadades förlorade arbetsförtjenst.	Män.	Qvinnor.	Män.	Qvinnor.	Båda könen.
1-14	15-28	29-42	43-91	öfver 91	olycksfall.	sjukdagar.		1-14	15-28	29-42	43-91	öfver 91	olycksfall.	sjukdagar.						
dagars sjukdom.						dagars sjukdom.														
32	12	11	17	4	76	2,621	5,097	—	—	1	—	—	1	30	8	9	1	153	4	157
18	6	4	8	3	39	1,425	2,947	—	—	1	—	—	1	30	8	—	1	59	4	63
8	4	5	5	1	23	778	1,083	—	—	—	—	—	—	—	—	9	—	76	—	76
—	2	—	2	—	4	167	752	—	—	—	—	—	—	—	—	—	—	8	—	8
6	—	2	2	—	10	251	315	—	—	—	—	—	—	—	—	—	—	10	—	10
211	71	24	31	6	343	6,261	11,936	—	—	—	—	—	—	—	—	1	—	383	—	383
10	11	4	5	1	31	801	1,354	—	—	—	—	—	—	—	—	—	—	38	—	38
39	17	6	4	1	67	1,119	1,980	—	—	—	—	—	—	—	—	1	—	80	—	80
133	28	10	13	1	185	2,674	5,747	—	—	—	—	—	—	—	—	—	—	193	—	193
29	15	4	9	3	60	1,667	2,855	—	—	—	—	—	—	—	—	—	—	72	—	72
243	83	35	48	10	419	8,882	17,033	—	—	1	—	—	1	30	8	10	1	536	4	540
12	2	6	3	3	26	905	3,185	—	—	—	—	—	—	—	—	—	—	31	—	31
8	2	4	—	—	14	248	543	—	—	—	—	—	—	—	—	—	—	17	—	17
—	—	—	—	—	—	—	—	—	—	—	—	—	—	—	—	—	—	—	—	—
2	—	—	3	3	8	577	2,526	—	—	—	—	—	—	—	—	—	—	9	—	9
2	—	2	—	—	4	80	116	—	—	—	—	—	—	—	—	—	—	5	—	5
—	—	—	—	—	—	—	—	—	—	—	—	—	—	—	—	—	—	—	—	—
36	6	1	1	1	45	551	1,403	—	—	—	—	—	—	—	—	—	—	47	—	47
33	4	1	—	1	39	409	1,089	—	—	—	—	—	—	—	—	—	—	40	—	40
—	—	—	—	—	—	—	—	—	—	—	—	—	—	—	—	—	—	—	—	—
3	2	—	1	—	6	142	314	—	—	—	—	—	—	—	—	—	—	7	—	7
48	8	7	4	4	71	1,456	4,588	—	—	—	—	—	—	—	—	—	—	78	—	78
1,394	646	360	304	82	2,786	67,151	115,350	34	16	12	11	4	77	2,315	1,511	48	4	3,365	106	3,471

anmälda olycksfall i arbetet under året 1 September 1884—31 Augusti 1885,
och kön samt efter skadans påföljd.

14	15	16	17	18	19	20	21	22	23	24	25	26	27	28	29	30	31	32	33	34	
Olycksfall, som medfört öfvergående oförmåga till arbete.																Olycksfall utan uppgifven påföljd.		Summa olycksfall inom yrket.			
M ä n.									Q v i n n o r.												
Antal olycksfall med					Summa		Do skadades förlorade arbetsförmåga.	Antal olycksfall med					Summa		Do skadades förlorade arbetsförmåga.	Män.	Qvinnor.	Män.	Qvinnor.	Båda könen.	
1—14	15—28	29—42	43—91	öfver 91	olycksfall.	sjukdagar.		1—14	15—28	29—42	43—91	öfver 91	olycksfall.	sjukdagar.							Män.
dagars sjukdom.							dagars sjukdom.														
							Kr.														
1,103	555	318	252	68	2,296	56,813	93,729	34	16	11	11	4	76	2,285	1,503	38	3	2,751	102	2,853	
139	78	42	59	13	331	10,074	11,646	16	8	5	8	3	40	1,396	794	1	1	428	53	481	
88	40	20	22	8	178	4,911	7,938	1	—	—	—	—	1	14	3	6	—	218	1	219	
259	114	56	32	14	475	10,243	18,747	—	—	—	—	—	—	—	—	5	—	519	—	519	
27	6	8	1	1	43	834	1,458	—	—	—	1	—	1	60	51	3	—	47	1	48	
254	126	54	29	5	468	8,972	16,212	—	—	—	—	—	—	—	—	4	—	531	—	531	
99	79	52	36	11	277	7,934	14,019	—	—	—	1	1	2	197	156	7	—	364	3	367	
26	12	11	7	2	58	1,512	2,338	—	—	—	—	—	—	—	—	1	—	73	—	73	
47	18	10	16	2	93	2,288	3,816	—	1	—	—	—	1	25	16	3	—	113	1	114	
69	31	20	23	4	147	3,852	7,765	—	—	—	—	—	—	—	—	1	1	170	1	171	
6	7	1	2	—	16	319	760	—	—	—	—	—	—	—	—	—	—	16	—	16	
10	7	4	2	1	24	584	714	8	4	2	—	—	14	228	193	—	—	35	16	51	
6	10	6	5	—	27	759	1,048	4	1	1	1	—	7	173	129	1	—	37	13	50	
2	2	1	—	—	5	110	180	—	—	—	—	—	—	—	—	1	—	11	1	12	
—	—	1	—	—	1	41	18	1	—	2	—	—	3	84	64	—	—	1	3	4	
40	12	21	11	4	88	2,540	4,528	4	1	1	—	—	6	87	84	1	1	112	7	119	
26	10	6	7	3	52	1,553	2,098	—	1	—	—	—	1	21	13	3	—	61	2	63	
5	3	5	—	—	13	287	444	—	—	—	—	—	—	—	—	1	—	15	—	15	
243	83	35	48	10	419	8,882	17,033	—	—	1	—	—	1	30	8	10	1	536	4	540	
32	12	11	17	4	76	2,621	5,097	—	—	1	—	—	1	30	8	9	1	153	4	157	
211	71	24	31	6	343	6,261	11,936	—	—	—	—	—	—	—	—	1	—	383	—	383	
48	8	7	4	4	71	1,456	4,588	—	—	—	—	—	—	—	—	—	—	78	—	78	
12	2	6	3	3	26	905	3,185	—	—	—	—	—	—	—	—	—	—	31	—	31	
36	6	1	1	1	45	551	1,403	—	—	—	—	—	—	—	—	—	—	47	—	47	
1,394	646	360	304	82	2,786	67,151	115,350	34	16	12	11	4	77	2,315	1,511	48	4	3,365	106	3,471	

Tab. nr 14. Af kommunalnämnder å landet och magistrater i städerna
fördelade efter de skadades

1	2	3	4	5	6
	Af kommunalnämnder				
	1 Sept. 1884—28 Febr. 1885				
	under 18 år.		18 år o. deröfver		Summa.
	m.	qv.	m.	qv.	
A. Råämmes-, förädlings- och tillverkningsindustri	41	9	692	103	845
I. Jordbruk	39	9	540	96	684
II. Grufdrift	—	—	8	—	8
III. Malmförädlingsindustri	—	—	3	—	3
IV. Metallindustri	—	—	5	—	5
V. Maskinindustri	—	—	6	—	6
VI. Skogsafverkning och sågverksrörelse	—	—	56	—	56
VII. Bearbetning af trävaror	—	—	11	2	13
VIII. Sten-, lergods- och glasindustri	—	—	1	—	1
IX. Byggnadsindustri	—	—	39	—	39
X. Tillverkning af bränsle- och belysningsämnen	—	—	—	—	—
XI. Kemisk-teknisk industri	1	—	—	—	1
XII. Textilindustri	—	—	—	1	1
XIII. Garfverier	—	—	—	—	—
XIV. Beklädnads- och rengöringsindustri	—	—	9	4	13
XV. Närings- och njutningsmedelsindustri	1	—	7	—	8
XVI. Pappersindustri	—	—	7	—	7
XVII. Tryckerier	—	—	—	—	—
B. Sjö- och landtransport	1	—	4	—	5
I. Sjöfart	1	—	2	—	3
II. Landtransport	—	—	2	—	2
Samtliga yrkesgrenar	42	9	696	103	850

anmälda olycksfall i arbetet, under året 1 September 1884—31 Augusti 1885,
yrke, kön och ålder.

7	8	9	10	11	12	13	14	15	16	17	18	19	20	21
å landet anmälda olycksfall i arbetet										Af magistrater i städerna anmälda olycksfall i arbetet				
1 Mars 1885—31 Aug. 1885					1 Sept. 1884—31 Aug. 1885					1 Mars 1885—31 Aug. 1885				
under 18 år		18 år o. deröfver		Summa.	under 18 år		18 år o. deröfver.		Summa.	under 18 år		18 år o. deröfver.		Summa.
m.	qv.	m.	qv.		m.	qv.	m.	qv.		m.	qv.	m.	qv.	
93	9	1,208	134	1,444	134	18	1,900	237	2,289	11	—	55	3	69
78	9	925	132	1,144	117	18	1,465	228	1,828	1	—	8	1	10
—	—	5	—	5	—	—	13	—	13	—	—	—	—	—
—	—	2	—	2	—	—	5	—	5	—	—	—	—	—
—	—	14	—	14	—	—	19	—	19	3	—	1	—	4
—	—	2	—	2	—	—	8	—	8	—	—	7	—	7
8	—	70	—	78	8	—	126	—	134	—	—	4	1	5
1	—	29	—	30	1	—	40	2	43	1	—	4	—	5
1	—	1	—	2	1	—	2	—	3	2	—	8	—	10
3	—	125	—	128	3	—	164	—	167	1	—	20	—	21
—	—	—	—	—	—	—	—	—	—	—	—	—	—	—
—	—	—	—	—	1	—	—	—	1	—	—	—	—	—
1	—	—	—	1	1	—	—	1	2	—	—	—	—	—
—	—	1	—	1	—	—	1	—	1	—	—	—	—	—
1	—	17	1	19	1	—	26	5	32	—	—	1	1	2
—	—	8	1	9	1	—	15	1	17	2	—	1	—	3
—	—	9	—	9	—	—	16	—	16	—	—	1	—	1
—	—	—	—	—	—	—	—	—	—	1	—	—	—	1
—	—	6	—	6	1	—	10	—	11	2	—	27	—	29
—	—	4	—	4	1	—	6	—	7	1	—	4	—	5
—	—	2	—	2	—	—	4	—	4	1	—	23	—	24
93	9	1,214	134	1,450	135	18	1,910	237	2,300	13	—	82	3	98

Tab. n:r 15. Af kommunalnämnder å landet och magistrater i städerna fördelade efter de skadades yrke

(Kol. 30—58,

1	2	3	4	5	6	7	8	9	10	11
	Olycksfall, som tillkommit vid handterande af verktyg.					Olycksfall,				
	Yxa.	Lia.	Hamnare eller sågga.	Verktyg af annan beskaffenhet.	Summa.	Motorer		Transmissioner (axlar, kugghjul, remmar o. d.)	vid jord-	
						ångmaskiner.	turbiner eller vattenhjul.		skörde-maskiner.	tröskverk.
A. Råämnets-, förädlings- och tillverkningsindustri	381	55	6	82	524	1	—	12	3	127
I. Jordbruk	294	55	1	61	411	—	—	1	3	125
II. Gruvdrift	—	—	1	—	1	—	—	—	—	—
III. Malmförädlingsindustri	2	—	—	—	2	—	—	1	—	—
IV. Metallindustri	3	—	1	1	5	—	—	—	—	1
V. Maskinindustri	—	—	—	1	1	—	—	—	—	—
VI. Skogsafverkning och sågverksrörelse	38	—	—	1	39	—	—	1	—	—
VII. Bearbetning af trävaror	13	—	—	8	21	—	—	2	—	1
VIII. Sten-, lergods- och glasindustri	—	—	—	—	—	1	—	1	—	—
IX. Byggnadsindustri	30	—	3	2	35	—	—	—	—	—
X. Tillverkning af bränsle- och belysningsämnen	—	—	—	—	—	—	—	—	—	—
XI. Kemisk-teknisk industri	—	—	—	—	—	—	—	1	—	—
XII. Textilindustri	—	—	—	—	—	—	—	—	—	—
XIII. Garfverier	—	—	—	—	—	—	—	—	—	—
XIV. Beklädnads- och rengöringsindustri	1	—	—	6	7	—	—	—	—	—
XV. Närings- och njutningsmedelsindustri	—	—	—	2	2	—	—	5	—	—
XVI. Pappersindustri	—	—	—	—	—	—	—	—	—	—
XVII. Tryckerier	—	—	—	—	—	—	—	—	—	—
B. Sjö- och landtransport	—	—	—	—	—	2	—	1	—	—
I. Sjöfart	—	—	—	—	—	2	—	1	—	—
II. Landtransport	—	—	—	—	—	—	—	—	—	—
Samtliga yrkesgrenar	381	55	6	82	524	3	—	13	3	127

anmälda olycksfall i arbetet, under året 1 September 1884—31 Augusti 1885,
samt efter *skadans tillkomst*.

se sid. 92 o. 93.)

12	13	14	15	16	17	18	19	20	21	22	23	24	25	26	27	28	29
som tillkommit vid användning af eller beröring med <i>maskiner</i> .																	
A r b e t s m a s k i n e r																	
bruket	inom malmförädlingsind.					för bearbetn. af metaller			för bearbetn. af trävaror			arbetsmaskiner af annan beskaffenhet, hissar, lyftkranar, vindspel o. d. centrifugal-maskiner.				Summa.	
	hackelse-maskiner.	öfriga.	boknings- eller krossmaskiner.	ånghammare.	valsverk.	öfriga.	jernsvartvar, jernlyd, borr- el. fräsmaskin.	smörgölskivor eller slipstenar.	öfriga.	cirkel-, band-, ramsågar o. d.	hyvel-maskiner.	öfriga.	spinn- och väfstolar, kardmaskiner o. d.	arbetsmaskiner inom garn-industrien.	centrifugal-maskiner.		hissar, lyftkranar, vindspel o. d.
53	19	—	—	—	—	—	—	—	64	3	—	1	5	—	7	9	304
51	18	—	—	—	—	—	—	—	36	—	—	—	2	—	3	4	243
—	—	—	—	—	—	—	—	—	—	—	—	—	—	—	—	—	1
—	—	—	—	—	—	—	—	—	—	—	—	—	—	—	1	—	2
—	—	—	—	—	—	—	—	—	—	—	—	—	—	—	—	—	—
—	—	—	—	—	—	—	—	—	23	—	—	—	—	—	—	—	24
1	—	—	—	—	—	—	—	—	1	3	—	—	—	—	—	—	8
—	—	—	—	—	—	—	—	—	—	—	—	—	—	—	—	1	3
1	—	—	—	—	—	—	—	—	2	—	—	—	—	—	3	—	6
—	—	—	—	—	—	—	—	—	—	—	—	—	—	—	—	—	—
—	—	—	—	—	—	—	—	—	—	—	—	—	—	—	—	—	1
—	—	—	—	—	—	—	—	—	—	—	—	—	—	—	—	—	1
—	—	—	—	—	—	—	—	—	—	—	—	—	—	—	—	—	—
—	—	—	—	—	—	—	—	—	1	—	—	—	—	—	—	—	4
—	1	—	—	—	—	—	—	—	1	—	—	—	—	—	—	1	10
—	—	—	—	—	—	—	—	—	—	—	—	—	3	—	—	—	—
—	—	—	—	—	—	—	—	—	—	—	—	—	—	—	—	1	1
—	—	—	—	—	—	—	—	—	—	—	—	—	—	—	—	—	3
—	—	—	—	—	—	—	—	—	—	—	—	—	—	—	—	—	3
—	—	—	—	—	—	—	—	—	—	—	—	—	—	—	—	—	—
53	19	—	—	—	—	—	—	—	64	3	—	1	5	—	7	9	307

Tab. nr 15. (Forts.) Af kommunalnämnder å landet och magistrater i städerna fördelade efter de skadades yrke

1	30	31	32	33	34	35	36	37	38
	Olycksfall, som till-								
	Genom								
	å jernn mark.	i trappa.							
	Genom ras i grufvor, sandropor, af byggnader o. d.		Genom fallande eller kastadt föremål.	Genom slag, stift eller bett af djur.	Genom åkdonns stöpnings eller öfverkönnings.	Genom öfverkönnings å jernväg.	Vid vagnskoppling eller vagnsvexling.	Gen. sammansättning af jernvägsålg.	
A. Råämnes-, förädlings- och tillverkningsindustri	—	1	10	259	126	191	58	163	16
I. Jordbruk	—	1	9	243	118	119	33	139	15
II. Grufdrift	—	—	—	—	—	5	2	—	—
III. Malmförädlingsindustri	—	—	—	—	—	—	—	—	—
IV. Metallindustri	—	—	—	—	4	2	1	1	—
V. Maskinindustri	—	—	—	—	—	1	—	2	—
VI. Skogsafverkning och sågverksrörelse	—	—	—	3	—	28	1	4	—
VII. Bearbetning af trävaror	—	—	—	6	—	4	1	1	—
VIII. Sten-, lergods- och glasindustri	—	—	—	—	—	2	2	—	—
IX. Byggnadsindustri	—	—	—	2	1	30	18	6	—
X. Tillverkning af bränsle- och belysningsämnen	—	—	—	—	—	—	—	—	—
XI. Kemisk-teknisk industri	—	—	—	—	—	—	—	—	—
XII. Textilindustri	—	—	—	—	—	—	—	—	—
XIII. Garfverier	—	—	—	—	—	—	—	—	—
XIV. Beklädnads- och rengöringsindustri	—	—	1	4	2	—	—	9	—
XV. Närings- och njutningsmedelsindustri	—	—	—	1	1	—	—	1	—
XVI. Pappersindustri	—	—	—	—	—	—	—	—	1
XVII. Tryckerier	—	—	—	—	—	—	—	—	—
B. Sjö- och landtransport	—	3	—	5	1	7	—	3	—
I. Sjöfart	—	—	—	—	—	—	—	—	—
II. Landtransport	—	3	—	5	1	7	—	3	—
Samtliga yrkesgrenar	—	4	10	264	127	198	58	166	16

anmälda olycksfall i arbetet, under året 1 September 1884—31 Augusti 1885,
samt efter skadans tillkomst.

39	40	41	42	43	44	45	46	47	48	49	50	51	52	53	54	55	56	57	58
kommit på annat sätt än genom verktyg eller maskiner.																			Summa olycksfall inom yrket.
fall	Summa.																		
	Genom druckning.	Genom våldlig giftning.	Genom våldlig förgifning.	Genom förtysning.	Genom förbränning			Gen. explosion		Genom åskslag.	Genom sprängskott.	Genom vådaskott.	Genom öfversträngning i arbete.	På ej uppgeivet sätt. ficeradt sätt.	På ej uppgeivet sätt.				
	Genom våldig giftning.	Genom våldlig giftning.	Genom våldlig giftning.	Genom förtysning.	Genom förbränning vid öppen eld.	Genom förbränning genom syror, alkalier, metaller o. d.	Genom förbränning af utströmmande ånga.	Gen. explosion af explosiva ämnen.	Gen. explosion af ångspannor.	Genom åskslag.	Genom sprängskott.	Genom vådaskott.	Genom öfversträngning i arbete.	På ej uppgeivet sätt. ficeradt sätt.	På ej uppgeivet sätt.				
	Genom druckning.	Genom våldlig giftning.	Genom våldlig förgifning.	Genom förtysning.	Genom förbränning vid öppen eld.	Genom förbränning genom syror, alkalier, metaller o. d.	Genom förbränning af utströmmande ånga.	Gen. explosion af explosiva ämnen.	Gen. explosion af ångspannor.	Genom åskslag.	Genom sprängskott.	Genom vådaskott.	Genom öfversträngning i arbete.	På ej uppgeivet sätt. ficeradt sätt.	På ej uppgeivet sätt.				
63	134	56	—	1	6	21	1	15	—	8	—	4	46	11	32	24	284	1,530	2,358
61	78	46	—	—	5	14	—	11	—	8	—	4	20	11	22	19	208	1,184	1,838
—	1	—	—	—	—	—	—	—	—	—	—	—	3	—	—	—	1	12	13
—	—	—	—	—	—	—	—	—	—	—	—	—	—	—	—	—	2	2	5
—	2	1	—	—	—	—	—	2	—	—	—	—	—	—	—	—	3	16	23
—	—	—	—	—	—	—	1	1	—	—	—	—	—	—	1	—	8	14	15
2	—	8	—	—	—	6	—	—	—	—	—	—	—	—	5	1	18	76	139
—	1	1	—	—	—	1	—	—	—	—	—	—	—	—	—	—	4	19	48
—	—	—	—	—	—	—	—	—	—	—	—	—	4	—	—	2	—	10	13
—	51	—	—	—	—	—	—	—	—	—	—	—	18	—	4	—	17	147	188
—	—	—	—	—	—	—	—	—	—	—	—	—	—	—	—	—	—	—	—
—	—	—	—	—	—	—	—	—	—	—	—	—	—	—	—	—	—	—	1
—	—	—	—	1	—	—	—	—	—	—	—	—	—	—	—	—	—	1	2
—	—	—	—	—	—	—	—	—	—	—	—	—	—	—	—	1	—	1	1
—	1	—	—	—	1	—	—	—	—	—	—	—	1	—	—	—	4	23	34
—	—	—	—	—	—	—	—	1	—	—	—	—	—	—	—	1	3	8	20
—	—	—	—	—	—	—	—	—	—	—	—	—	—	—	—	—	16	17	17
—	—	—	—	—	—	—	—	—	—	—	—	—	—	—	—	—	—	—	1
3	2	2	—	3	—	—	—	—	—	—	—	—	—	—	—	3	5	37	40
—	—	2	—	3	—	—	—	—	—	—	—	—	—	—	—	2	2	9	12
3	2	—	—	—	—	—	—	—	—	—	—	—	—	—	1	3	28	28	28
66	136	58	—	4	6	21	1	15	—	8	—	4	46	11	32	27	289	1,567	2,395

Tab. nr 16. Af *kommunalnämnder* å landet och *magistrater* i städerna fördelade efter de skadades *yrke*

1	2	3	4	5	6	7	8	9	10	11	12
	Olycksfall med dödlig påföljd.	Olycksfall, hvilka efterlemnats									
		Förlust af					Obotlig skada å eller missbildning af				
		1 å 2 fingrar.	3 å 4 fingrar.	en arm eller en hand.	ett ben eller en fot.	flere olika kroppsdelar.	1 å 2 fingrar.	3 å 4 fingrar.	en arm eller en hand.	ett ben eller en fot.	flere olika kroppsdelar.
A. Råämnets-, förädlings- och tillverkningsindustri	214	67	13	(1)36	10	(2)2	(1)24	1	(3)99	(5)125	(3)22
I. Jordbruk	163	52	10	(1)28	9	(1)1	(1)18	—	(3)88	(5)107	(1)17
II. Gruvdrift	1	—	—	—	—	—	—	—	—	—	—
III. Malmförädlingsindustri	1	—	—	—	—	—	—	—	—	—	—
IV. Metallindustri	2	—	—	—	—	—	—	—	1	1	—
V. Maskinindustri	—	1	—	—	—	—	1	—	1	—	—
VI. Skogsafverkning och sågverksrörelse	23	7	1	3	—	—	—	—	1	7	(1)1
VII. Bearbetning af trävaror	4	2	1	1	—	—	—	1	—	2	—
VIII. Sten-, lergods- och glasindustri	2	—	—	1	—	—	—	—	—	1	—
IX. Byggnadsindustri	12	3	1	1	—	—	—	—	4	6	(1)3
X. Tillverkning af bränsle- och belysningsämnen	—	—	—	—	—	—	—	—	—	—	—
XI. Kemisk-teknisk industri	—	—	—	—	—	—	—	—	1	—	—
XII. Textilindustri	1	—	—	—	—	—	—	—	—	—	—
XIII. Garfverier	—	—	—	—	—	—	—	—	—	—	—
XIV. Beklädnads- och rengöringsindustri	2	2	—	1	1	(1)1	2	—	1	—	—
XV. Närings- och njutningsmedelsindustri	3	—	—	1	—	—	—	—	2	1	1
XVI. Pappersindustri	—	—	—	—	—	—	3	—	—	—	—
XVII. Tryckerier	—	—	—	—	—	—	—	—	—	—	—
B. Sjö- och landtransport	9	3	—	—	(1)2	—	1	—	1	1	—
I. Sjöfart	6	—	—	—	(1)2	—	1	—	1	—	—
II. Landtransport	3	3	—	—	—	—	—	—	—	1	—
Samtliga yrkesgrenar	223	70	13	(1)36	(1)12	(2)2	(1)25	1	(3)100	(5)126	(3)22

*) Talen inom parentes utmärka huru många af de å samma rad och i samma kolumn införda fallen medfört

anmälda olycksfall i arbetet, under året 1 September 1884—31 Augusti 1885,
samt efter skadans beskaffenhet.

13	14	15	16	17	18	19	20	21	22	23	24	25	26	27	28	29	30	31	32
men för återstående lifstid. *)								Olycksfall, vid hvilka skadan varit endast öfvergående.											Summa olycksfall inom yrket.
Blindhet.		Döfhet.		Inre skador.		Af ej här specificerad art.	Summa.	Sårnader eller kontusioner.				Ledvrickning.	Främmande kropp i ögat.	Muskelbristning eller sensträckning.	Inre skador.	Af ej här specificerad eller ej uppgifven art.		Summa.	
Fullständig.	Delvis.	Fullständig.	Delvis.	Bräck.	Af annan art.			Hugg-, skär- eller stöcksår.	Skottsår.	Brännsår.	Krossår, sletsår eller kontusioner.					Fraktur.	Summa.		
(4) 4	28	—	—	4	(1)14	(10)44	(30)493	512	5	28	528	309	106	9	23	22	109	1,651	2,358
(1) 1	22	—	—	4	(1)14	(10)37	(24)408	394	5	19	405	249	91	6	9	12	77	1,267	1,838
(1) 1	—	—	—	—	—	1	(1) 2	—	—	—	6	2	—	—	—	—	2	10	13
—	—	—	—	—	—	—	—	2	—	—	1	1	—	—	—	—	—	4	5
—	—	—	—	—	—	1	3	4	—	1	12	1	—	—	—	—	—	18	23
—	—	—	—	—	—	—	3	—	—	2	3	1	—	—	1	5	—	12	15
—	1	—	—	—	—	2	(1) 23	46	—	3	12	20	3	1	—	—	8	93	139
—	—	—	—	—	—	—	7	21	—	—	9	6	1	—	—	—	—	37	48
(1) 1	—	—	—	—	—	(1) 3	2	—	—	—	3	2	—	—	—	—	1	8	13
(1) 1	4	—	—	—	—	2	(2) 25	33	—	2	59	19	6	2	8	4	18	151	188
—	—	—	—	—	—	—	—	—	—	—	—	—	—	—	—	—	—	—	—
—	—	—	—	—	—	—	1	—	—	—	—	—	—	—	—	—	—	—	1
—	—	—	—	—	—	—	—	—	—	—	1	—	—	—	—	—	—	1	2
—	—	—	—	—	—	—	—	1	—	—	—	—	—	—	—	—	—	1	1
—	—	—	—	—	—	1	(1) 9	6	—	—	5	7	4	—	—	—	1	23	34
—	—	—	—	—	—	—	5	3	—	1	4	1	—	—	1	—	2	12	20
—	1	—	—	—	—	—	4	—	—	—	7	—	1	—	4	1	—	13	17
—	—	—	—	—	—	—	—	—	—	—	1	—	—	—	—	—	—	1	1
—	—	—	—	—	—	(1) 8	—	—	—	—	14	6	3	—	—	—	—	23	40
—	—	—	—	—	—	(1) 4	—	—	—	—	1	1	—	—	—	—	—	2	12
—	—	—	—	—	—	—	4	—	—	—	13	5	3	—	—	—	—	21	28
(4) 4	28	—	—	4	(1)14	(10)44	(31)501	512	5	28	542	315	109	9	23	22	109	1,674	2,398

fullständig oförmåga till arbete för återstående lifstid.

Tab. n:r 17. Af kommunalnämnder å landet och magistrater i städerna
fördelade efter skadans tillkomst

1	2	3	4	5	6	7	
	Olycksfall med dödlig påföljd.	Olycksfall, hvilka					
		Förlust af					
		1 å 2 fingrar.	3 å 4 fingrar.	en arm eller en hand.	ett ben eller en fot.	flera olika kroppsdelar.	
I. Olycksfall, som tillkommit vid handterande af verktyg.	4	18	—	—	1	—	
Deraf yxa	2	14	—	—	1	—	
» lie	—	1	—	—	—	—	
» hammare eller slägga	—	—	—	—	—	—	
» verktyg af annan beskaffenhet	2	3	—	—	—	—	
II. Olycksfall, som tillkommit vid användning af eller beröring med maskiner.	19	36	11	29	5	—	
Deraf motorer: ångmaskiner	1	—	—	—	—	—	
» turbiner eller vattenhjul	—	—	—	—	—	—	
» transmissioner: axlar, kugghjul, remmar o. dyl.	2	—	—	1	—	—	
» arbetsmaskiner: skördemaskiner	—	—	—	—	1	—	
» tröskverk	7	6	—	18	3	—	
» hackelsemaskiner	—	13	2	—	—	—	
» öfriga arbetsmaskiner vid jordbruket	2	2	—	—	1	—	
» boknings- eller krossmaskiner	—	—	—	—	—	—	
» ånghammare	—	—	—	—	—	—	
» valsverk	—	—	—	—	—	—	
» öfriga arbetsmaskiner inom malmförädlingsindustrien...	—	—	—	—	—	—	
» jernsvarfvar, jernhyflar, borr- eller fräsmaskiner	—	—	—	—	—	—	
» smergelskifvor eller slipstenar	—	—	—	—	—	—	
» öfriga arbetsmaskiner för bearbetning af metaller	—	—	—	—	—	—	
» cirkel-, band- eller ramsågar o. dyl.	3	15	7	9	—	—	
» hyfvelmaskiner	1	—	1	—	—	—	
» öfriga arbetsmaskiner för bearbetning af trävaror	—	—	—	—	—	—	
» spinn- och väfstolar, kardmaskiner o. dyl.	—	—	—	—	—	—	
» arbetsmaskiner inom qvarindustrien	2	—	—	1	—	—	
» centrifugalmaskiner	—	—	—	—	—	—	
» hissar, lyftkranar, vindspel o. dyl.	—	—	—	—	—	—	
» arbetsmaskiner af annan beskaffenhet	1	—	1	—	—	—	

Tab. n:r 17. (Forts.) Af *kommunalnämnder* å landet och *magistrater* i städerna
fördelade efter *skadans tillkomst*

1	2	3	4	5	6	7	
	Olycksfall med dödlig påföljd.	Olycksfall, hvilka					
		Förlust af					
		1 å 2 fingrar.	3 å 4 fingrar.	en arm eller en hand.	ett ben eller en fot.	flere olika kroppsdelar.	
III. Olycksfall, som tillkommit på annat sätt än genom verktyg eller maskiner.	200	16	2	7	6	2	
Deraf genom sammanstötning af jernvägståg	—	—	—	—	—	—	
» vid vagnskoppling eller vagnsvexling	—	—	—	—	—	—	
» genom öfverkörning å jernväg	5	—	—	1	1	—	
» » åkdons stjälpning eller öfverkörning	28	1	—	—	1	—	
» » slag, stöt eller bett af djur	12	2	—	—	—	—	
» » fallande eller kastadt föremål	27	2	—	1	—	—	
» » ras i grufvor, sandgropar, af byggnader o. dyl.	10	—	—	—	—	—	
» » fall å jemn mark	2	—	—	—	1	—	
» » fall i trappa	3	—	—	—	—	—	
» » fall från vagn eller häst	8	—	—	—	—	—	
» » fall i grufvor, från ställningar o. dyl.	19	—	—	—	—	—	
» » drunkning	58	—	—	—	—	—	
» » vådlig qväfning	—	—	—	—	—	—	
» » vådlig förgiftning	4	—	—	—	—	—	
» » förfrysning	—	—	1	—	—	2	
» » förbränning vid öppen eld	9	—	—	—	—	—	
» » förbränning vid antändning af eldfarliga ämnen	—	—	—	—	—	—	
» » förbränning genom syror, alkalier, metaller o. dyl.	1	—	—	—	—	—	
» » förbränning af utströmmande ånga	—	—	—	—	—	—	
» » explosion af explosiva ämnen	1	—	—	1	—	—	
» » explosion af ångpannor	—	—	—	—	—	—	
» » åskslag	1	—	—	—	—	—	
» » sprängskott	2	2	1	4	—	—	
» » vådaskott	3	—	—	—	—	—	
» » öfveransträngning i arbete	3	—	—	—	—	—	
» på ej här specificeradt sätt	—	2	—	—	1	—	
» på ej uppgifvet sätt	4	7	—	—	2	—	
Samtliga olycksfall	223	70	13	36	12	2	

Tab. nr 18. Af kommunalnämnder å landet och magistrater i städerna
fördelade efter de skadades yrke

1	2	3	4	5	6	7	8	9	10	11
Af kommunalnämnder å										
1 Sept. 1884—28 Febr. 1885								1 Mars		
	Olycksfall med dödlig påföljd.	Olycksfall, som medfört fullständig delvis oförmåga till arbete för återstående lifstid.				Olycksfall, som medfört öfvergående oförmåga till arbete.		Olycksfall med dödlig påföljd.		
		m.	qv.	m.	qv.	m.	qv.	m.	qv.	
A. Råämnnes-, förädlings- och tillverkningsindustri	80	11	11	3	191	35	451	63	103	12
I. Jordbruk	64	9	7	3	154	33	354	60	78	12
II. Grufdrift	1	—	1	—	1	—	5	—	—	—
III. Malmförädlingsindustri	—	—	—	—	—	—	3	—	1	—
IV. Metallindustri	—	—	—	—	1	—	4	—	2	—
V. Maskinindustri	—	—	—	—	—	—	6	—	—	—
VI. Skogsafverkning och sågverksrörelse	10	—	1	—	12	—	33	—	13	—
VII. Bearbetning af trävaror	1	—	—	—	2	1	8	1	3	—
VIII. Sten-, lergods- och glasindustri	—	—	—	—	1	—	—	—	1	—
IX. Byggnadsindustri	2	—	1	—	13	—	23	—	5	—
X. Tillverkning af bränsle- och belysningsämnen	—	—	—	—	—	—	—	—	—	—
XI. Kemisk-teknisk industri	—	—	—	—	1	—	—	—	—	—
XII. Textilindustri	—	1	—	—	—	—	—	—	—	—
XIII. Garfverier	—	—	—	—	—	—	—	—	—	—
XIV. Beklädnads- och rengöringsindustri	—	1	1	—	2	1	6	2	—	—
XV. Närings- och nyttningsmedelsindustri	2	—	—	—	3	—	3	—	—	—
XVI. Pappersindustri	—	—	—	—	1	—	6	—	—	—
XVII. Tryckerier	—	—	—	—	—	—	—	—	—	—
B. Sjö- och landtransport	2	—	—	—	1	—	2	—	3	—
I. Sjöfart	2	—	—	—	1	—	—	—	3	—
II. Landtransport	—	—	—	—	—	—	2	—	—	—
Samtliga yrkesgrenar	82	11	11	3	192	35	453	63	106	12

anmälda olycksfall i arbetet, under året 1 September 1884—31 Augusti 1885,
och kön samt efter skadans påföljd.

12	13	14	15	16	17	18	19	20	21	22	23	24	25	26	27	28	29	30	31	32	33		
landet anmälda olycksfall i arbetet														Af magistrater i städerna anmälda olycksfall i arbetet									
1885—31 Aug. 1885						1 Sept. 1884—31 Aug. 1885						1 Mars 1885—31 Aug. 1885											
Olycksfall, som medfört fullständig oförmåga till arbete för återstående lifstid.		Olycksfall, som medfört delvis oförmåga till arbete för återstående lifstid.		Olycksfall, som medfört öfvergående oförmåga till arbete.		Olycksfall med dödlig påföljd.		Olycksfall, som medfört fullständig oförmåga till arbete för återstående lifstid.		Olycksfall, som medfört delvis oförmåga till arbete för återstående lifstid.		Olycksfall, som medfört öfvergående oförmåga till arbete.		Olycksfall med dödlig påföljd.		Olycksfall, som medfört fullständig oförmåga till arbete för återstående lifstid.		Olycksfall, som medfört delvis oförmåga till arbete för återstående lifstid.		Olycksfall, som medfört öfvergående oförmåga till arbete.			
m.	qv.	m.	qv.	m.	qv.	m.	qv.	m.	qv.	m.	qv.	m.	qv.	m.	qv.	m.	qv.	m.	qv.	m.	qv.	m.	qv.
14	1	195	34	989	96	183	23	25	4	386	69	1,440	159	7	1	1	—	7	1	51	1		
13	1	162	34	750	94	142	21	20	4	316	67	1,104	154	—	—	—	—	—	—	9	1		
—	—	—	—	5	—	1	—	1	—	1	—	10	—	—	—	—	—	—	—	—	—	—	—
—	—	—	—	1	—	1	—	—	—	—	—	4	—	—	—	—	—	—	—	—	—	—	—
—	—	1	—	11	—	2	—	—	—	2	—	15	—	—	—	—	—	1	—	3	—	—	—
—	—	—	—	2	—	—	—	—	—	—	—	8	—	—	—	—	—	3	—	4	—	—	—
—	—	9	—	56	—	23	—	1	—	21	—	89	—	—	—	—	—	—	1	4	—	—	—
—	—	4	—	23	—	4	—	—	—	6	1	31	1	—	—	—	—	—	—	5	—	—	—
—	—	—	—	1	—	1	—	—	—	1	—	1	—	1	—	1	—	1	—	7	—	—	—
1	—	10	—	112	—	7	—	2	—	23	—	135	—	5	—	—	—	1	—	15	—	—	—
—	—	—	—	—	—	—	—	—	—	—	—	—	—	—	—	—	—	—	—	—	—	—	—
—	—	—	—	—	—	—	—	—	—	1	—	—	—	—	—	—	—	—	—	—	—	—	—
—	—	—	—	1	—	—	1	—	—	—	—	1	—	—	—	—	—	—	—	—	—	—	—
—	—	—	—	1	—	—	—	—	—	—	—	1	—	—	—	—	—	—	—	—	—	—	—
—	—	4	—	14	1	—	1	1	—	6	1	20	3	—	1	—	—	1	—	—	—	—	—
—	—	2	—	6	1	2	—	—	—	5	—	9	1	1	—	—	—	—	—	—	2	—	—
—	—	3	—	6	—	—	—	—	—	4	—	12	—	—	—	—	—	—	—	—	1	—	—
—	—	—	—	—	—	—	—	—	—	—	—	—	—	—	—	—	—	—	—	—	1	—	—
—	—	1	—	2	—	5	—	—	—	2	—	4	—	4	—	1	—	5	—	19	—	—	—
—	—	1	—	—	—	5	—	—	—	2	—	—	—	1	—	1	—	1	—	2	—	—	—
—	—	—	—	2	—	—	—	—	—	—	—	4	—	3	—	—	—	4	—	17	—	—	—
14	1	196	34	991	96	188	23	25	4	388	69	1,444	159	11	1	2	—	12	1	70	1		

Tab. nr 19. Af arbejdsgefare samt kommunaltilvænder å landet och magistrater i städerna anmälda olycksfall i arbetet, under året 1 September 1884—31 Augusti 1885, i sammandrag.

	1																		
	Olycksfallen efter de skadades kön och ålder.			Olycksfallen efter skadans tillkomst.			Olycksfallen efter skadans påföljd.			Med dödlig påföljd.			Medförande fullständig delvis oförmåga till arbete för återstående lifstid.			Medförande öfvergående oförmåga till arbete.*)			Summa olycksfall inom yrket.
	Under 18 år		18 år och deröfver	Genom verktyg.		Genom maskiner.	På annat sätt.	Med förande		Med förande		Med förande		Med förande					
	m.	qv.		m.	qv.			m.	qv.	m.	qv.	m.	qv.	m.	qv.	m.	qv.		
2	3	4	5	6	7	8	9	10	11	12	13	14	15	16	17				
A. Råämnens-, förädlings- och tillverkningsindustri	361	39	4,490	321	880	955	3,376	295	30	4	696	87	3,825	239	5,211				
I. Jordbruk	152	23	1,867	277	499	305	1,515	165	24	4	386	76	1,445	196	2,319				
II. Grufgrif	8	1	223	—	19	8	205	17	—	—	18	—	194	1	232				
III. Malmförädlingsindustri	40	—	484	—	69	7	385	12	—	—	27	—	484	—	524				
IV. Metallindustri	10	—	60	1	7	23	41	3	—	—	3	—	64	—	71				
V. Maskinindustri	27	—	519	—	96	123	327	7	—	—	55	—	484	—	546				
VI. Skogsafverkning och sågverksrörelse	51	—	451	4	73	186	247	33	1	—	90	1	377	2	506				
VII. Bearbetning af trävaror	14	—	105	2	25	50	46	4	—	—	20	1	95	1	121				
VIII. Sten-, lergods- och glasindustri	11	1	115	—	10	18	99	8	—	—	11	—	104	1	127				
IX. Byggnadsindustri	6	—	352	1	53	9	297	21	—	—	36	—	298	1	359				
X. Tillverkning af bränsle- och belysningsämnen	—	—	16	—	1	1	15	—	—	—	—	—	16	—	16				
XI. Kemisk-teknisk industri	13	8	23	8	4	23	25	3	1	—	9	1	24	14	52				
XII. Textilindustri	13	6	25	8	1	42	9	2	1	—	7	6	29	7	52				
XIII. Garfverier	—	—	12	1	8	5	5	2	—	—	3	1	7	—	13				
XIV. Beklädnads- och rengöringsindustri	1	—	28	9	7	6	25	—	2	—	7	1	21	6	38				
XV. Närings- och njutningsmedelsindustri	4	—	127	8	11	41	87	16	—	—	15	—	100	8	139				
XVI. Pappersindustri	4	—	74	2	5	31	44	2	1	—	8	—	68	1	80				
XVII. Tryckerier	7	—	9	—	—	12	4	—	—	—	1	—	15	—	16				
B. Sjö- och landtransport	16	—	560	4	48	48	484	82	2	3	39	—	452	2	580				
I. Sjöfart	13	—	152	4	3	16	150	61	2	3	14	—	87	2	169				
II. Landtransport	3	—	408	—	45	32	334	21	—	—	25	—	365	—	411				
C. Stats- och kommunalförvaltning	—	—	78	—	—	1	77	3	—	—	4	—	71	—	78				
I. Statsförvaltning	—	—	31	—	—	—	31	3	—	—	2	—	26	—	31				
II. Kommunalförvaltning	—	—	47	—	—	1	46	—	—	—	2	—	45	—	47				
Samtliga yrkesgrenar	377	39	5,128	325	928	1,004	3,937	380	32	4	739	87	4,348	241	5,869				

*) Häre ingå jemväl de olycksfall, hvilkas påföljd ej närmare uppgifvits.

Tab. nr 20. Af *läkare* anmälda *olycksfall i arbetet*, efter hvilka vård å sjukhus åtnjutits under året 1 September 1884—31 Augusti 1885, fördelade efter de skadades *yrke, kön och ålder*.

1	2				3		4		5		6	
	Antal olycksfall, som träffat personer											
	under 18 år				18 år o. deröfv.				Summa			
	m.		qv.		m.		qv.		m.		qv.	
A. Räämnes-, förädlings- och tillverkningsindustri.....	252	29	1,833	267	2,381							
I. Jordbruk	159	26	908	241	1,334							
II. Grufdrift	9	—	100	—	109							
III. Malnförädlingsindustri	9	—	54	1	64							
IV. Metallindustri	9	—	56	—	65							
V. Maskinindustri	1	—	50	—	51							
VI. Skogsafverkning och sågverksrörelse	22	—	177	1	200							
VII. Bearbetning af trävaror	4	—	50	—	54							
VIII. Sten-, lergods- och glasindustri	5	—	35	—	40							
IX. Byggnadsindustri	15	—	292	8	315							
X. Tillverkning af bränsle- och belysningsämnen	—	—	—	—	—							
XI. Kemisk-teknisk industri	7	—	7	2	16							
XII. Textilindustri	4	3	5	4	16							
XIII. Garfverier	—	—	4	—	4							
XIV. Beklädnads- och rengöringsindustri	—	—	21	7	28							
XV. Närings- och nyttningsmedelsindustri	6	—	49	2	57							
XVI. Pappersindustri	1	—	20	—	21							
XVII. Tryckerier	1	—	5	1	7							
B. Sjö- och landtransport samt handel.....	7	—	160	—	167							
I. Sjöfart	5	—	48	—	53							
II. Landtransport	2	—	100	—	102							
III. Handel	—	—	12	—	12							
C. Stats- och kommunalförvaltning.....	—	—	761	—	761							
I. Statsförvaltning (armén och flottan undantagna)	—	—	17	—	17							
II. Kommunalförvaltning	—	—	13	—	13							
III. Armén	—	—	511	—	511							
IV. Flottan	—	—	220	—	220							
D. Öfriga.....	40	8	288	95	431							
I. Tjenstehjon	4	7	26	51	88							
II. Utan uppgifvet yrke eller bestämd anställning	36	1	262	44	343							
Samtliga yrkesgrenar	299	37	3,042	362	3,740							

Tab. nr 21. Af *täkare* anmeldte *olycksfall* i *arbetet*, efter hvilke
fördelade efter de skadades *yrke*

(Kol. 30—58.)

1	2	3	4	5	6	7	8	9	10	11
	Olycksfall, som tillkommit ved hænderende af <i>verktøj</i> .					Olycksfall,				
	Xra.	Lio.	Hamnere eller slægt.	Verktøj af anden beskæftig.	Summa.	Motorer		Transmissioner (axler, kædder, remmer o. d.)	vid jord-	
						ångmaskiner.	turbiner eller vædehjul.		skorde- maskiner.	trækverk.
A. Råmnes-, færdlings- og tillverkningsindustri	186	31	14	59	290	1	1	14	2	113
I. Jordbrug	134	31	4	41	210	1	1	2	2	112
II. Grufdrift	—	—	2	—	2	—	—	—	—	—
III. Malmfærdlingsindustri	5	—	1	2	8	—	—	1	—	—
IV. Metallindustri	2	—	3	4	9	—	—	—	—	—
V. Maskinindustri	1	—	—	—	1	—	—	2	—	—
VI. Skogsafverkning og sågverksrørelse	14	—	—	—	14	—	—	4	—	—
VII. Bearbejdning af trævarer	7	—	1	2	10	—	—	—	—	1
VIII. Sten-, lergods- og glasindustri	1	—	—	1	2	—	—	1	—	—
IX. Byggnadsindustri	20	—	3	—	23	—	—	—	—	—
X. Tillverkning af brændsel- og belysningsstoffer	—	—	—	—	—	—	—	—	—	—
XI. Kemisk-teknisk industri	—	—	—	—	—	—	—	1	—	—
XII. Textilindustri	—	—	—	—	—	—	—	—	—	—
XIII. Garverier	—	—	—	—	—	—	—	—	—	—
XIV. Beklædnads- og rengøringsindustri	—	—	—	6	6	—	—	—	—	—
XV. Nærings- og nyttningsmedelsindustri	—	—	—	3	3	—	—	3	—	—
XVI. Pappersindustri	1	—	—	—	1	—	—	—	—	—
XVII. Trykkerier	1	—	—	—	1	—	—	—	—	—
B. Sjø- og landtransport samt handel	1	1	—	1	3	3	—	—	—	—
I. Sjøfart	—	1	—	—	1	3	—	—	—	—
II. Landtransport	1	—	—	1	2	—	—	—	—	—
III. Handel	—	—	—	—	—	—	—	—	—	—
C. Stats- og kommunalfærdvaltning	52	—	—	27	79	—	—	—	—	—
I. Statsfærdvaltning (armén og fløttan undantagne)	—	—	—	—	—	—	—	—	—	—
II. Kommunalfærdvaltning	—	—	—	—	—	—	—	—	—	—
III. Armén	36	—	—	25	61	—	—	—	—	—
IV. Fløttan	16	—	—	2	18	—	—	—	—	—
D. Øfrige	18	—	2	7	27	1	—	1	—	—
I. Tjenstehjøn	1	—	—	2	3	—	—	—	—	—
II. Utan oppgivet yrke eller bestemt ænstilling	17	—	2	5	24	1	—	1	—	—
Samtlige yrkesgrænser	257	32	16	94	399	5	1	15	2	113

Tab. n:r 21. (Forts.) Af *täkare* anmeldte *olycksfall* i arbeidet, efter hvilke fördelade efter de skadades *yрке*

1	30	31	32	33	34	35	36	37	38
	Olycksfall, som till-								
								Genom	
								å jern mark.	i trappa.
	Gen. sammansætning af jernvægtslag.	Vid vagnskoppling eller vagnsvexling.	Genom ølverkøring å jernvæg.	Genom øldens støjning eller ølverkøring.	Genom slag, stød eller bitt af dyr.	Genom fallende eller kastadt forenål.	Genom ras i gruvvori, sandropar, af byggnader o. d.		
A. Råmmes-, förädlings- och tillverkningsindustri	—	4	12	123	165	192	55	192	38
I. Jordbruk	—	1	8	101	155	79	5	129	22
II. Grufdrift	—	—	—	1	—	19	34	2	1
III. Malmförädlingsindustri	—	1	—	3	—	7	—	2	1
IV. Metallindustri	—	—	—	1	3	7	—	5	—
V. Maskinindustri	—	—	—	1	—	12	—	1	—
VI. Skogsafverkning och sågverksrørelse	—	—	1	6	2	30	2	10	1
VII. Bearbetning af trævarer	—	—	—	1	—	2	—	6	2
VIII. Sten-, lergods- og glasindustri	—	—	—	2	—	2	2	1	—
IX. Byggnadsindustri	—	2	3	2	2	29	12	17	5
X. Tillverkning af brændse- og belysningsämnen	—	—	—	—	—	—	—	—	—
XI. Kemisk-teknisk industri	—	—	—	—	—	1	—	1	—
XII. Textilindustri	—	—	—	—	—	—	—	1	1
XIII. Garfverier	—	—	—	—	—	—	—	1	—
XIV. Beklædnads- og rengøringsindustri	—	—	—	1	1	—	—	9	3
XV. Närings- og nøjtningsmedelsindustri	—	—	—	4	2	3	—	5	2
XVI. Pappersindustri	—	—	—	—	—	1	—	2	—
XVII. Tryckerier	—	—	—	—	—	—	—	—	—
B. Sjö- og landtransport samt handel	—	17	10	7	5	15	—	12	1
I. Sjöfart	—	—	—	—	1	4	—	1	—
II. Landtransport	—	17	10	5	3	11	—	6	—
III. Handel	—	—	—	2	1	—	—	5	1
C. Stats- og kommunalförvaltning	—	—	—	12	49	2	3	87	2
I. Statsförvaltning (armén og flottan undantagna)	—	—	—	1	—	—	—	6	2
II. Kommunalförvaltning	—	—	—	3	—	1	1	1	—
III. Armén	—	—	—	8	49	1	2	57	—
IV. Flottan	—	—	—	—	—	—	—	23	—
D. Öfriga	—	—	4	23	13	24	2	116	16
I. Tjenstehjon	—	—	—	4	5	7	1	19	3
II. Utan oppgifvet yrke eller bestämnd anstællning	—	—	4	19	8	17	1	97	13
Samtlige yrkesgrøner	—	21	26	165	232	233	60	407	57

vård å sjukhus åtnjutits under året 1 September 1884—31 Augusti 1885,
samt efter *skadans tillkomst.*

39	40	41	42	43	44	45	46	47	48	49	50	51	52	53	54	55	56	57	58
kommit på annat sätt än genom verktyg eller maskiner.																			Summa olycksfall inom riket.
fall	i grufvor, från ställningar o. d. från vagn eller häst.	Genom druckning.	Genom våddig gifftning.	Genom våddig för-gifftning.	Genom fördrysning.	Genom förbränning			Gen. explosion		Genom åskslag.	Genom sprängskott.	Genom vådaskott.	Genom öfveranstängning i arbete.	På ej uppgerivet sätt. Hveradt sitt.	På ej uppgerivet sätt.	Summa.	Summa.	
						vid öppen eld.	vid antändning af eldfarliga ämnen.	genom svor, alkaher, metaller o. d.	af utströmmande ånga.	af explosiva ämnen.									af ångspannor.
92	176	—	—	4	12	13	6	35	3	13	—	—	101	11	15	115	306	1,683	2,381
83	42	—	—	—	8	4	3	3	1	4	—	—	20	9	11	55	170	913	1,334
1	14	—	—	—	—	—	—	1	—	—	—	—	12	1	—	3	13	102	109
—	—	—	—	—	1	—	—	15	2	—	—	—	—	—	—	2	9	43	64
1	10	—	—	—	—	—	—	5	—	—	—	—	—	1	—	6	13	52	65
—	6	—	—	—	—	—	2	5	—	—	—	—	—	—	1	11	2	41	51
—	7	—	—	—	1	5	—	—	—	—	—	—	—	—	2	5	21	93	200
1	5	—	—	—	1	1	—	—	—	1	—	—	—	—	—	1	10	31	54
1	3	—	—	—	—	—	—	—	—	1	—	—	—	—	—	7	7	33	40
1	86	—	—	—	1	—	—	—	—	7	—	—	62	—	1	17	44	291	315
—	—	—	—	—	—	—	—	—	—	—	—	—	—	—	—	—	—	—	—
—	—	—	—	4	—	—	1	1	—	—	—	—	—	—	—	—	2	10	16
1	—	—	—	—	—	—	—	—	—	—	—	—	—	—	—	—	—	3	16
—	—	—	—	—	—	—	—	—	—	—	—	—	—	—	—	—	3	4	4
2	—	—	—	—	—	—	—	—	—	—	—	—	—	—	—	2	2	20	28
—	3	—	—	—	—	2	—	5	—	—	—	—	—	—	—	6	4	36	57
1	—	—	—	—	—	1	—	—	—	—	—	—	—	—	—	—	5	10	21
—	—	—	—	—	—	—	—	—	—	—	—	—	—	—	—	—	1	1	7
7	31	—	—	—	1	1	—	1	1	1	—	—	—	—	—	10	35	155	167
—	14	—	—	—	1	1	—	1	1	1	—	—	—	—	—	5	13	43	53
7	16	—	—	—	—	—	—	—	—	—	—	—	—	—	—	5	20	100	102
—	1	—	—	—	—	—	—	—	—	—	—	—	—	—	—	—	2	12	12
22	3	2	—	2	4	5	2	6	—	—	—	—	—	4	30	20	426	681	761
2	—	—	—	2	1	—	—	—	—	—	—	—	—	—	—	—	3	17	17
1	—	—	—	—	—	—	—	1	—	—	—	—	—	—	—	4	1	13	13
19	1	2	—	—	1	5	2	4	—	—	—	—	—	4	30	10	254	449	511
—	2	—	—	—	2	—	—	1	—	—	—	—	—	—	—	6	168	202	220
13	7	—	—	—	2	5	7	9	—	1	—	—	—	—	—	17	138	397	431
6	—	—	—	—	—	1	5	7	—	—	—	—	—	—	—	4	21	83	88
7	7	—	—	—	2	4	2	2	—	1	—	—	—	—	—	13	117	314	343
134	217	2	—	6	19	24	15	51	4	15	—	—	101	15	45	162	905	2,916	3,740

Tab. nr 22. Af *lökare* anmeldte *olycksfall i arbeidet*, efter hvilke *fördelade* efter de skadades *yrke*

1	2	3	4	5	6	7	8	9	10	11	12
	Olycksfall med dødtidig påføljt.	Olycksfall, hvilke efterlemnat men									
		Förlust af					Obotlig skada å eller missbildning af				
		1 å 2 fingrar.	3 å 4 fingrar.	en arm eller en hand.	ett ben eller en fot.	flere olika kroppsdelar.	1 å 2 fingrar.	3 å 4 fingrar.	en arm eller en hand.	ett ben eller en fot.	flere olika kroppsdelar.
A. Råämnes-, förädlings- och tillverkningsindustri	75	79	22	(3)61	20	(1) 1	16	6	60	66	(1) 5
I. Jordbruk	47	40	11	(3)25	13	—	11	1	38	44	(1) 3
II. Grufdrift	8	1	—	—	2	—	—	—	—	6	—
III. Malmförädlingsindustri	—	2	—	1	1	—	—	—	5	—	—
IV. Metallindustri	1	3	—	—	—	—	1	—	1	—	—
V. Maskinindustri	3	4	1	—	—	—	—	—	—	3	—
VI. Skogsafverkning och sågverksrörelse	4	14	9	20	1	—	1	—	6	3	—
VII. Bearbetning af trävaror	2	3	—	1	—	—	—	2	5	3	—
VIII. Sten-, lergods- och glasindustri	—	1	—	—	—	—	1	—	1	—	—
IX. Byggnadsindustri	8	5	1	8	3	(1) 1	2	—	—	5	2
X. Tillverkning af bränsle- och belysningsämnen	—	—	—	—	—	—	—	—	—	—	—
XI. Kemisk-teknisk industri	1	1	—	1	—	—	—	3	1	—	—
XII. Textilindustri	1	3	—	1	—	—	—	—	1	1	—
XIII. Garfverier	—	—	—	—	—	—	—	—	—	—	—
XIV. Beklädnads- och rengöringsindustri	—	—	—	—	—	—	—	—	1	—	—
XV. Närings- och nyttningsmedelsindustri	—	—	—	1	—	—	—	—	1	1	—
XVI. Pappersindustri	—	2	—	2	—	—	—	—	—	—	—
XVII. Tryckerier	—	—	—	1	—	—	—	—	—	—	—
B. Sjö- och landtransport samt handel	11	—	—	—	1	—	2	—	2	7	2
I. Sjöfart	3	—	—	—	—	—	2	—	1	2	1
II. Landtransport	7	—	—	—	1	—	—	—	1	4	1
III. Handel	1	—	—	—	—	—	—	—	—	1	—
C. Stats- och kommunalförvaltning	6	1	—	1	—	—	—	—	3	1	—
I. Statsförvaltning (armén och flottan undantagna)	—	1	—	—	—	—	—	—	—	1	—
II. Kommunalförvaltning	—	—	—	—	—	—	—	—	—	—	—
III. Armén	4	—	—	—	—	—	—	—	2	—	—
IV. Flottan	2	—	—	1	—	—	—	—	1	—	—
D. Öfriga	12	5	—	(1) 3	4	—	1	—	3	(1) 14	—
I. Tjenstehjon	2	—	—	(1) 1	—	—	—	—	—	3	—
II. Utan uppgifvet yrke eller beständ anställning	10	5	—	2	4	—	1	—	3	(1) 11	—
Samtlige yrkesgronar	104	85	22	(4)65	25	(1) 1	19	6	68	(1) 88	(1) 7

*) Talen inom parentes utmärka, huru många af de å samma rad och i samma kolumn införda fallen medfört

vård å sjukhus åtnjutits under året 1 September 1884—31 Augusti 1885,
samt efter *skadans beskaffenhet*.

13	14	15	16	17	18	19	20	21	22	23	24	25	26	27	28	29	30	31	32	
för återstående lifstid *).								Olycksfall, vid hvilka skadan varit endast öfvergående.												Summa olycksfall inom yrket.
Blindhet.		Döfhet.		Inre skador.		Af öj här specificerad art.	Summa.	Sårnader eller kontusioner.				Fraktur.	Ledvrickning.	Muskelbristning eller sensträckning.	Frimmande kropp i ögat.	Inre skador.	Af öj här specificerad eller öj uppgifven art.	Summa.		
Fullständig.	Delvis.	Fullständig.	Delvis.	Bräck.	Af annan art.			Hugg-, skär- eller sticksår.	Skottsår.	Brännsår.	Krossår, siltår eller kontusioner.									
(2) 2	91	1	1	3	(3)24	12	(10)470	305	10	60	710	513	101	1	49	10	77	1,836	2,381	
—	39	—	—	1	(2)14	9	(6)249	194	7	16	366	306	67	1	21	9	51	1,038	1,334	
(1) 1	7	—	1	—	1	1	(1) 20	—	—	4	53	20	—	—	2	—	2	81	109	
—	5	—	—	—	—	—	14	6	—	12	14	13	—	—	2	—	3	50	64	
—	4	—	—	—	—	—	9	4	1	5	26	14	2	—	3	—	—	55	65	
—	8	—	—	—	—	—	16	2	—	5	14	5	—	—	5	1	—	32	51	
—	—	—	—	1	(1) 1	—	(1) 56	51	—	5	33	30	9	—	—	—	12	140	200	
—	1	—	—	—	—	—	15	8	—	1	13	10	3	—	1	—	1	37	54	
—	3	—	—	—	—	—	6	3	2	1	14	6	1	—	4	—	3	34	40	
(1) 1	21	—	—	—	4	1	(2) 54	21	—	2	129	74	12	—	11	—	4	253	315	
—	—	—	—	—	—	—	—	—	—	—	—	—	—	—	—	—	—	—	—	
—	—	—	—	—	4	—	10	—	—	1	4	—	—	—	—	—	—	5	16	
—	1	—	—	—	—	—	7	1	—	—	4	2	1	—	—	—	—	8	16	
—	—	—	—	—	—	—	—	—	—	—	1	2	—	—	—	—	1	4	4	
—	—	—	—	—	—	—	1	7	—	—	4	12	4	—	—	—	—	27	28	
—	2	—	—	1	—	1	7	5	—	7	26	12	—	—	—	—	—	50	57	
—	—	1	—	—	—	—	5	2	—	1	6	5	2	—	—	—	—	16	21	
—	—	—	—	—	—	—	1	1	—	—	3	2	—	—	—	—	—	6	7	
—	—	—	1	—	—	3	18	3	—	2	70	52	6	—	2	1	2	138	167	
—	—	—	—	—	—	—	6	2	—	2	22	14	3	—	—	—	1	44	53	
—	—	—	1	—	—	3	11	1	—	—	46	31	2	—	2	1	1	84	102	
—	—	—	—	—	—	—	1	—	—	—	2	7	1	—	—	—	—	10	12	
—	2	—	—	3	—	—	11	84	—	16	352	46	145	30	4	4	63	744	761	
—	—	—	—	—	—	—	2	1	—	—	3	9	2	—	—	—	—	15	17	
—	—	—	—	—	—	—	—	2	—	1	6	3	1	—	—	—	—	13	13	
—	1	—	—	3	—	—	6	65	—	11	209	27	111	30	—	4	44	501	511	
—	1	—	—	—	—	—	3	16	—	4	134	7	31	—	4	—	19	215	220	
(1) 1	4	—	—	—	—	1	(3) 36	29	1	18	152	133	43	—	3	—	4	353	431	
—	—	—	—	—	—	1	(1) 5	8	—	11	25	30	6	—	—	—	1	81	88	
(1) 1	4	—	—	—	—	—	(2) 31	21	1	7	127	103	37	—	3	—	3	302	343	
(3) 3	97	1	2	6	(3)24	16	(13)535	421	11	96	1,284	744	295	31	58	15	146	3,101	3,740	

fullständig oförmåga till arbete för återstående lifstid.

Tab. n:r 23. Af *läkare* anmälda *olycksfall i arbetet*, efter hvilka fördelade efter *skadans tillkomst*

1	2	3	4	5	6	7	
	Olycksfall med dødtlig påføljd.	Olycksfall, hvilka					
		Förlust af					
		1 å 2 fingrar.	3 å 4 fingrar.	en arm eller en hand.	ett ben eller en föt.	flere olika kroppsdelar.	
I. Olycksfall, som tillkommit vid handterande af <i>verktug</i>.	4	6	—	—	1	—	
Deraf yxa	3	3	—	—	1	—	
» lie	—	—	—	—	—	—	
» hammare eller slägga	1	1	—	—	—	—	
» verktug af annan beskaffenhet	—	2	—	—	—	—	
II. Olycksfall, som tillkommit vid anvendning af eller beröring med <i>maskiner</i>.	9	55	20	48	6	—	
Deraf <i>motorer</i> : ångmaskiner.....	—	—	—	—	—	—	
» turbiner eller vattenhjul	—	—	—	—	—	—	
» <i>transmissioner</i> : axlar, kugghjul, remmar o. dyl.	—	—	—	1	—	—	
» <i>arbetsmaskiner</i> : skördemaskiner	—	—	—	—	—	—	
» tröskverk	5	12	5	16	5	—	
» hackelsemaskiner.....	—	10	2	3	—	—	
» öfriga arbetsmaskiner vid jordbruket.....	2	2	—	1	—	—	
» boknings- eller krossmaskiner	—	—	—	—	—	—	
» ånghammare.....	—	—	—	1	—	—	
» valsverk.....	—	—	—	—	—	—	
» öfriga arbetsmaskiner inom malmförädlingsindustrien...	—	1	—	—	—	—	
» jernsvarfvar, jernhyflar, borr- eller fräsmaskiner	—	1	—	—	—	—	
» smergelskifvor eller slipstenar	—	—	—	—	—	—	
» öfriga arbetsmaskiner för bearbetning af metaller	—	1	—	—	—	—	
» cirkel-, band- eller ramsågar o. dyl.	—	21	13	21	1	—	
» hyfvelmaskiner	—	—	—	—	—	—	
» öfriga arbetsmaskiner för bearbetning af trävaror	—	—	—	—	—	—	
» spinn- och väfstolar, kardmaskiner o. dyl.	1	3	—	1	—	—	
» arbetsmaskiner inom qvarnindustrien.....	1	—	—	—	—	—	
» centrifugalmaskiner	—	—	—	—	—	—	
» hissar, lyftkranar, vindspel o. dyl.	—	—	—	—	—	—	
» arbetsmaskiner af annan beskaffenhet.....	—	4	—	4	—	—	

Tab. nr 23. (Forts.) Af *läkare* anmälda *olycksfall i arbetet*, efter hvilka fördelade efter *skadans tillkomst*

1	2	3	4	5	6	7
	Olycksfall med döttlig påföljd.	Olycksfall, hvilka				
		Förlust af				
		1 å 2 fingrar.	3 å 4 fingrar.	en arm eller en hand.	ett ben eller en fot.	flere olika kroppsdelar.
III. Olycksfall, som tillkommit <i>på annat sätt än genom verktyg eller maskiner.</i>	91	24	2	17	18	1
Deraf genom sammanstötning af jernvägståg	—	—	—	—	—	—
» vid vagnskoppling eller vagnsvexling	2	—	—	—	—	—
» genom öfverkörning å jernväg	2	—	—	3	4	—
» » åkdons stjälpning eller öfverkörning	9	2	—	—	1	—
» » slag, stöt eller bett af djur	8	2	—	1	—	—
» » fallande eller kastadt föremål	11	2	—	1	3	—
» » ras i grufvor, sandgropar, af byggnader o. dyl.	2	1	—	—	1	—
» » fall å jern mark	3	2	—	—	1	—
» » fall i trappa	1	—	—	—	—	—
» » fall från vagn eller häst	10	—	—	—	1	—
» » fall i grufvor, från ställningar o. dyl.	21	—	—	—	—	—
» » drunkning	2	—	—	—	—	—
» » vådlig qväfning	—	—	—	—	—	—
» » vådlig förgiftning	—	1	—	—	—	—
» » förfrysning	—	—	—	—	2	—
» » förbränning vid öppen eld	2	—	—	—	—	—
» » förbränning vid antändning af eldfarliga ämnen	3	—	—	—	—	—
» » förbränning genom syror, alkalier, metaller o. dyl.	—	1	—	—	—	—
» » förbränning af utströmmande ånga	—	—	—	—	—	—
» » explosion af explosiva ämnen	—	1	1	2	—	—
» » explosion af ångpannor	—	—	—	—	—	—
» » åskslag	—	—	—	—	—	—
» » sprängskott	3	3	1	6	2	1
» » vådaskott	—	—	—	—	—	—
» » öfveransträngning i arbete	1	—	—	—	—	—
» på ej här specificeradt sätt	5	—	—	—	1	—
» på ej uppgifvet sätt	6	9	—	4	2	—
Samtliga olycksfall	104	85	22	65	25	1

vård å sjukhus åtnjutits under året 1 September 1884—31 Augusti 1885,
samt efter *dess beskaffenhet*.

8	9	10	11	12	13	14	15	16	17	18	19	20	21	22	23	24	25	26	27	28	29	30	31	32	
efterlemnad men för återstående lifstid.												Olycksfall, vid hvilka skadan varit endast öfvergående.												Summa olycksfall.	
Obotlig skada å eller missbildning af				Blindhet.		Döfhet.		Inre skador.		Af ej här specificerad art.		Sårnader eller kontusioner.						Af ej här specificerad eller ej uppgifven art.		Summa.					
en arm eller en hand.		ett ben eller en fot.		Hörselstämning.		Fullständig.		Bräck.		Summa.		Krossår, slitsår eller kontusioner.		Ledvrickning.		Praktur.		Inre skador.							
1 å 2 fingrar.		3 å 4 fingrar.		Delvis.		Delvis.		Hugg-, skär- eller sticksår.				Brännsår.		Skottsår.		Hög-, skär- eller sticksår.		Praktur.		Ledvrickning.		Praktur.			
6	1	26	70	7	3	76	1	2	6	23	11	294	28	11	96	1,161	706	294	30	54	15	136	2,531	2,916	
		1	1									2				17							17	21	
1		4	5							2	1	15				8	1						9	26	
		4	5							1	1	14				52	78	11				1	142	165	
		2	3			9			1		1	19				171	27	3				4	205	232	
			13			4	1	1		3	1	29				105	83	4				1	193	233	
			2							2		6				32	18	2					52	60	
		2	16							2	2	25	1			93	144	137				1	379	407	
		2	2							1		5				18	24	8				1	51	57	
		2	3							4	1	11				49	44	15				1	113	134	
			6	3						3	1	13				81	91	8				1	183	217	
																								2	
										4		5		1									1	6	
												4											15	19	
1			1																				15	19	
															22								22	24	
											1	1			11								11	15	
												7			44								44	51	
			2			4									4								4	4	
												10		1	3	1							5	15	
2		1		2		1																			
			3		1	2	23				1	43		4	7	35	3			5		1	55	101	
			1			1						2		6	1	1	1					1	3	13	15
									2	1		3						7	30		4		41	45	
2			2		1	28			3		1	38	20			33	10	3		47	3	3	119	162	
	1	8	10	1		6		1				42	6		4	465	182	96		2	3	99	857	905	
19	6	68	88	7	3	97	1	2	6	24	16	535	421	11	96	1,284	744	295	31	58	15	146	3,101	3,740	

Tab. nr 25. (Forts.) Af arbetsgifvare lennade uppgifter om aflönningar under året 1 Sept. 1884—31 Aug. 1885.

		1	2	3	4	5	6	7	8	9	10	11	12	13	14	15	16	17	18	19	
Antal skadade arbetare, hvilka erhållit i veckoaflöning																					
		t. o. m. 3			öfver 3, högst 6			öfver 6, högst 12			öfver 12, högst 18			öfver 18, högst 30			öfver 30				
		k r o n o r .			m.	qv.	m.	qv.	m.	qv.	m.	qv.	m.	qv.	m.	qv.	m.	qv.	m.	qv.	
		m.	qv.	m.	qv.	m.	qv.	m.	qv.	m.	qv.	m.	qv.	m.	qv.	m.	qv.	m.	qv.	m.	qv.
		Medelaflöning per vecka (i kronor)																			
		bland skadade arbetare under 18 års ålder.					bland skadade arbetare af 18 års ålder och deröfver.					bland skadade arbetare ligo skadade arbetare.									
		m.	qv.	m.	qv.	m.	qv.	m.	qv.	m.	qv.	m.	qv.	m.	qv.	m.	qv.	m.	qv.	m.	qv.
<p>VI. Skogsafverkning och sågverksrörelse:</p> <p>1. Skogsafverkning o. timmerflottning</p> <p>2. Sågverk</p> <p>3. Brädgårdar</p>																					
<p>VII. Bearbetning af trävaror:</p> <p>1. Snickerier och hyflerier</p> <p>2. Bobin-, skoppligs- och korkfabriker</p> <p>3. Piano- och orgelfabriker</p> <p>4. Korgmakerier</p> <p>5. Kard- och borstfabriker</p>																					
<p>VIII. Sten-, lergods- och glasindustri:</p> <p>1. Stenbaggerier och polerverk</p> <p>2. Kalkbruk och cementfabriker</p> <p>3. Tegelslägter</p> <p>4. Kakel- och stenkärlfabriker</p> <p>5. Porslinsfabriker</p> <p>6. Glasbruk</p>																					
<p>IX. Byggnadsindustri:</p> <p>1. Husbyggnader o. dyl.</p> <p>2. Målare- och glasmästareverkstäder</p> <p>3. Skorstensfjerter</p> <p>4. Väg- och gatulägningsarbeten</p> <p>5. Jernvägsbyggnader</p> <p>6. Hamn- och kanaliseringarbeten</p> <p>7. Sjösänkings- o. aflökningsarbeten</p>																					
<p>X. Tillverkning af bränsle- och belysningsämnen:</p> <p>1. Ljusfabriker</p> <p>2. Oljeslagerier</p> <p>3. Kol- och torrfabriker</p> <p>4. Gasverk</p>																					

	2	1	10	9	19	6	3	1	—	—	—	31-32	4-92	10-38	6-90	8-98	5-94
XI. Kemisk-teknisk industri:																	
1. Färgerier	—	—	1	1	3	1	—	—	—	—	—	4-98	—	9-36	7-50	8-28	7-50
2. Tvål- och såpfabriker	—	—	—	—	—	—	—	—	—	—	—	—	—	15-00	15-00	15-00	—
3. Tändsticksfabriker	2	1	8	8	11	3	1	—	—	—	—	5-22	4-38	8-70	6-30	6-90	5-16
4. Sprängämnesfabriker	—	—	—	—	1	2	1	1	—	—	—	—	8-70	15-48	8-70	15-48	8-70
5. Benmjölsfabriker o. dyl.	—	—	1	—	2	—	—	—	—	—	—	—	—	9-78	9-78	9-78	—
6. Öfriga kemisk-tekniska fabriker ..	—	—	—	—	2	—	—	—	—	—	—	—	—	10-92	—	10-92	—
XII. Textilindustri:																	
1. Spinnerier och väfverier	1	2	11	10	21	1	3	1	—	—	—	5-04	3-84	11-04	6-06	9-06	5-04
2. Repslagerier	1	2	11	10	21	1	3	1	—	—	—	5-04	3-84	11-04	6-06	9-06	5-04
XIII. Garfverier:																	
1. Skrädderier och skjortfabriker ..	—	—	—	—	—	—	—	—	—	—	—	—	—	—	—	—	—
2. Möss- och hattfabriker	1	—	—	—	—	—	—	—	—	—	—	—	—	—	—	—	—
3. Skofabriker och sadelmakerier ..	—	—	—	—	—	—	—	—	—	—	—	—	—	—	—	—	—
4. Handskemakerier	—	—	—	—	—	—	—	—	—	—	—	—	—	—	—	—	—
5. Tvätt- och baduprättningar	—	—	—	—	—	—	—	—	—	—	—	—	—	—	—	—	—
XIV. Beklädnads- och rengörings- industri:																	
1. Skrädderier och skjortfabriker ..	—	—	—	—	—	—	—	—	—	—	—	—	—	—	—	—	—
2. Möss- och hattfabriker	1	—	—	—	—	—	—	—	—	—	—	—	—	—	—	—	—
3. Skofabriker och sadelmakerier ..	—	—	—	—	—	—	—	—	—	—	—	—	—	—	—	—	—
4. Handskemakerier	—	—	—	—	—	—	—	—	—	—	—	—	—	—	—	—	—
5. Tvätt- och baduprättningar	—	—	—	—	—	—	—	—	—	—	—	—	—	—	—	—	—
XV. Närings- och nyttningsmedels- industri:																	
1. Mjölqvarnar	—	—	10	3	70	4	22	7	—	—	—	9-00	—	13-02	8-16	12-96	8-16
2. Bagerier	—	—	7	—	23	—	8	2	—	—	—	9-00	—	11-52	—	11-46	—
3. Socker- och chokladfabriker	—	—	1	—	14	—	2	—	—	—	—	—	—	9-36	—	9-36	—
4. Mejerier	—	—	—	2	—	1	—	—	—	—	—	—	—	—	7-98	—	7-98
5. Slakterier	—	—	—	—	—	—	1	—	—	—	—	—	—	13-50	—	13-50	—
6. Salterier och konservfabriker	—	—	—	—	—	—	—	—	—	—	—	—	—	—	—	—	—
7. Bryggerier	—	—	—	1	27	2	11	5	—	—	—	—	—	15-96	7-98	15-96	7-98
8. Mineralvattenfabriker	—	—	—	—	2	1	—	—	—	—	—	—	—	10-50	9-00	10-50	9-00
9. Brännerier och ättiksfabriker ..	—	—	—	—	4	—	—	—	—	—	—	—	—	12-42	—	12-42	—
10. Tobaksfabriker	—	—	—	—	—	—	—	—	—	—	—	—	—	—	—	—	—
XVI. Pappersindustri:																	
1. Pappersmassesfabriker	—	—	12	2	42	—	5	2	—	—	—	5-64	—	9-90	5-10	9-66	5-10
2. Pappersbruk	—	—	4	2	18	—	5	2	—	—	—	5-28	—	11-82	5-10	11-34	5-10
3. Tapetfabriker	—	—	7	—	23	—	—	—	—	—	—	6-00	—	8-28	—	8-10	—
4. Bokbinderier	—	—	1	—	—	—	—	—	—	—	—	—	—	6-00	—	6-00	—
XVII. Tryckerier:																	
1. Boktryckerier	1	—	4	—	6	—	4	—	—	—	—	4-56	—	13-02	—	9-66	—
2. Litografiska anstalter	—	—	3	—	6	—	3	—	—	—	—	4-99	—	12-80	—	10-20	—
Hufvudgrupp A Summa	32	18	301	69	1,398	15	798	211	—	—	—	5-52	4-44	12-42	5-22	11-94	5-10

Tab. nr 25. (Forts.) Af arbejdsgivare lemnede oppgifter om afføninger under året 1 Sept. 1884—31 Aug. 1885.

1	2																	
	2	3	4	5	6	7	8	9	10	11	12	13	14	15	16	17	18	19
	Antal skadete arbejtere, hvilke erhållit i weekoafføning																	
	t. o. m. 3 öfver 3; öfver 6; öfver 12; öfver 18; öfver 18, öfver 30 öfver 30																	
	k r o n o r.																	
	m.	qv.	m.	qv.	m.	qv.	m.	qv.	m.	qv.	m.	qv.	m.	qv.	m.	qv.	m.	qv.
	bland skadade arbejtere under 18 års alder.			bland skadade arbejtere af 18 års alder och deröfver.			bland skadade arbejtere ligo skadade arbejtere.			Modelafføning per vecka (i kronor)								
	m.	qv.	m.	qv.	m.	qv.	m.	qv.	m.	qv.	m.	qv.	m.	qv.	m.	qv.	m.	qv.
B. Sjö- och landtranspört.																		
I. Sjöfarten:	3	1	40	1	79	2	22	—	7	—	2	—	336	—	1020	666	972	666
1. Ångfartyg	—	1	10	1	34	2	10	—	4	—	1	—	—	—	1110	666	1110	666
2. Segelfartyg	3	—	28	—	39	—	6	—	—	—	—	—	336	—	768	—	708	—
3. Lotsverket	—	—	—	—	1	—	4	—	2	—	1	—	—	—	2292	—	2292	—
4. Kanal- och slussverk	—	—	—	—	5	—	2	—	1	—	—	—	—	—	1116	—	1116	—
II. Jernvägstrafiken:	—	—	2	—	200	—	139	—	37	—	5	—	666	—	1362	—	1362	—
1. Statens jernvägar:	—	—	—	—	26	—	11	—	—	—	1	—	—	—	1212	—	1212	—
a) Banafdelningen	—	—	—	—	40	—	32	—	8	—	—	—	—	—	1314	—	1314	—
b) Trafikafdelningen	—	—	1	—	80	—	84	—	25	—	3	—	480	—	1494	—	1488	—
c) Maskinafdelningen	—	—	1	—	54	—	12	—	4	—	1	—	852	—	1146	—	1146	—
2. Enskilda jernvägar	—	—	—	—	—	—	—	—	—	—	—	—	—	—	—	—	—	—
Hufvudgrupp B Summa	3	1	42	1	279	2	161	—	44	—	7	—	390	—	1272	666	1248	666
C. Stats- och kommunalförvaltning.																		
I. Statsförvaltning:	—	—	—	—	10	—	11	—	9	—	1	—	—	—	1626	—	1626	—
1. Postverket	—	—	—	—	5	—	8	—	4	—	—	—	—	—	1146	—	1146	—
2. Telegrafverket	—	—	—	—	—	—	—	—	—	—	—	—	—	—	—	—	—	—
3. Tullverket	—	—	—	—	1	—	2	—	5	—	1	—	—	—	2268	—	2268	—
4. Skogsstaten	—	—	—	—	4	—	1	—	—	—	—	—	—	—	1092	—	1092	—
5. Fängvårdsstaten	—	—	—	—	—	—	—	—	—	—	—	—	—	—	—	—	—	—
II. Kommunalförvaltning:	—	—	—	—	9	—	16	—	22	—	—	—	—	—	1692	—	1692	—
1. Polisvärd	—	—	—	—	6	—	14	—	20	—	—	—	—	—	1710	—	1710	—
2. Brandkårer	—	—	—	—	—	—	—	—	—	—	—	—	—	—	—	—	—	—
3. Vattenledningsverk	—	—	—	—	—	—	—	—	2	—	—	—	—	—	1602	—	1602	—
Hufvudgrupp C Summa	—	—	—	—	19	—	27	—	31	—	1	—	—	—	1668	—	1668	—
Samtliga yrkesgränar	35	19	343	70	1696	17	986	—	286	—	19	—	570	444	1260	528	1212	510

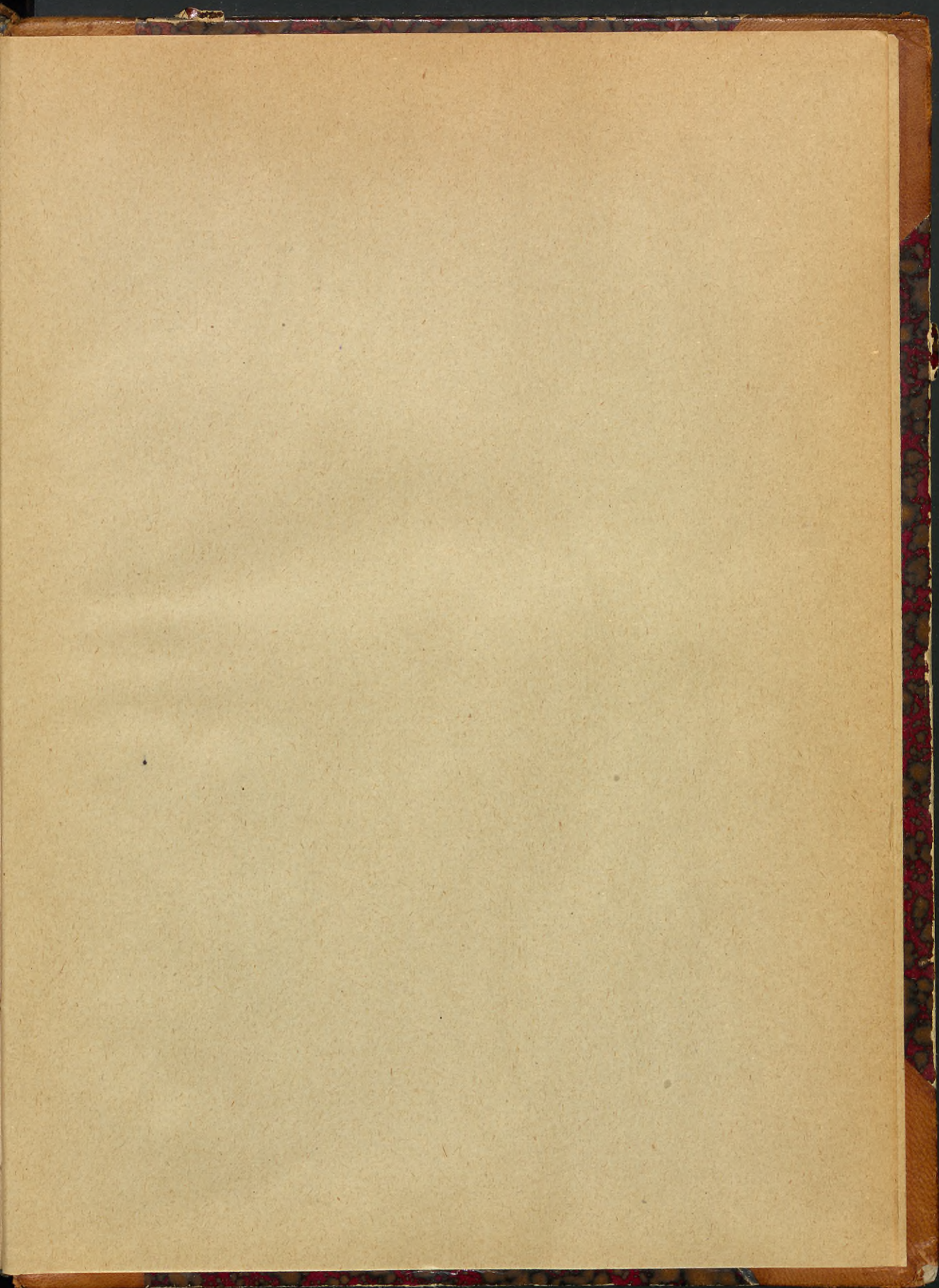

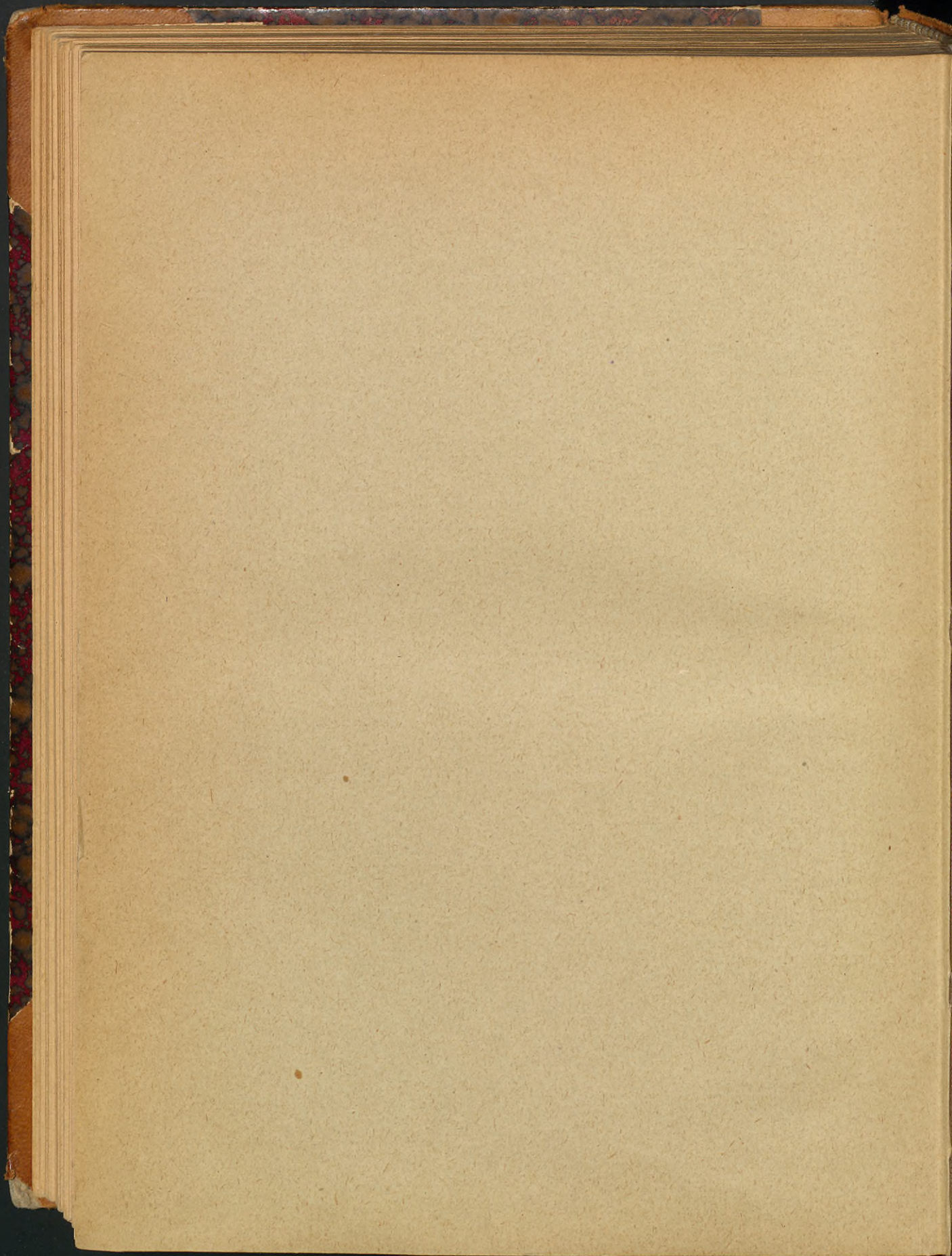

6000173415



Göteborgs universitetsbibliotek

