

Det här verket har digitaliserats vid Göteborgs universitetsbibliotek.  
Alla tryckta texter är OCR-tolkade till maskinläsbar text. Det betyder att du kan söka och kopiera texten från dokumentet. Vissa äldre dokument med dåligt tryck kan vara svåra att OCR-tolka korrekt vilket medför att den OCR-tolkade texten kan innehålla fel och därför bör man visuellt jämföra med verkets bilder för att avgöra vad som är riktigt.

This work has been digitised at Gothenburg University Library.  
All printed texts have been OCR-processed and converted to machine readable text.  
This means that you can search and copy text from the document. Some early printed books are hard to OCR-process correctly and the text may contain errors, so one should always visually compare it with the images to determine what is correct.





*Arkivexemplar.*

SVERIGES OFFICIELLA STATISTIK  
SOCIALSTATISTIK



OLYCKSFALL I ARBETE  
ÅREN 1934—1938

REVIDERAT FEMÅRSSAMMANDRAG

AV

RIKSFÖRSÄKRINGSANSTALTEN

---





Allmänna Sektionen

---

Statist.  
Sv.  
Tidskr.



SVERIGETS OFFICIELLA STATISTIK  
SOCIALSTATISTIK



Årshöft

ÖLYCKSFALL I ARBETE  
ÅREN 1934—1938

RENSERIE FÖR HVAR SAMMUNDING

RIKSFÖRSÄKRINGSANSTALTEN





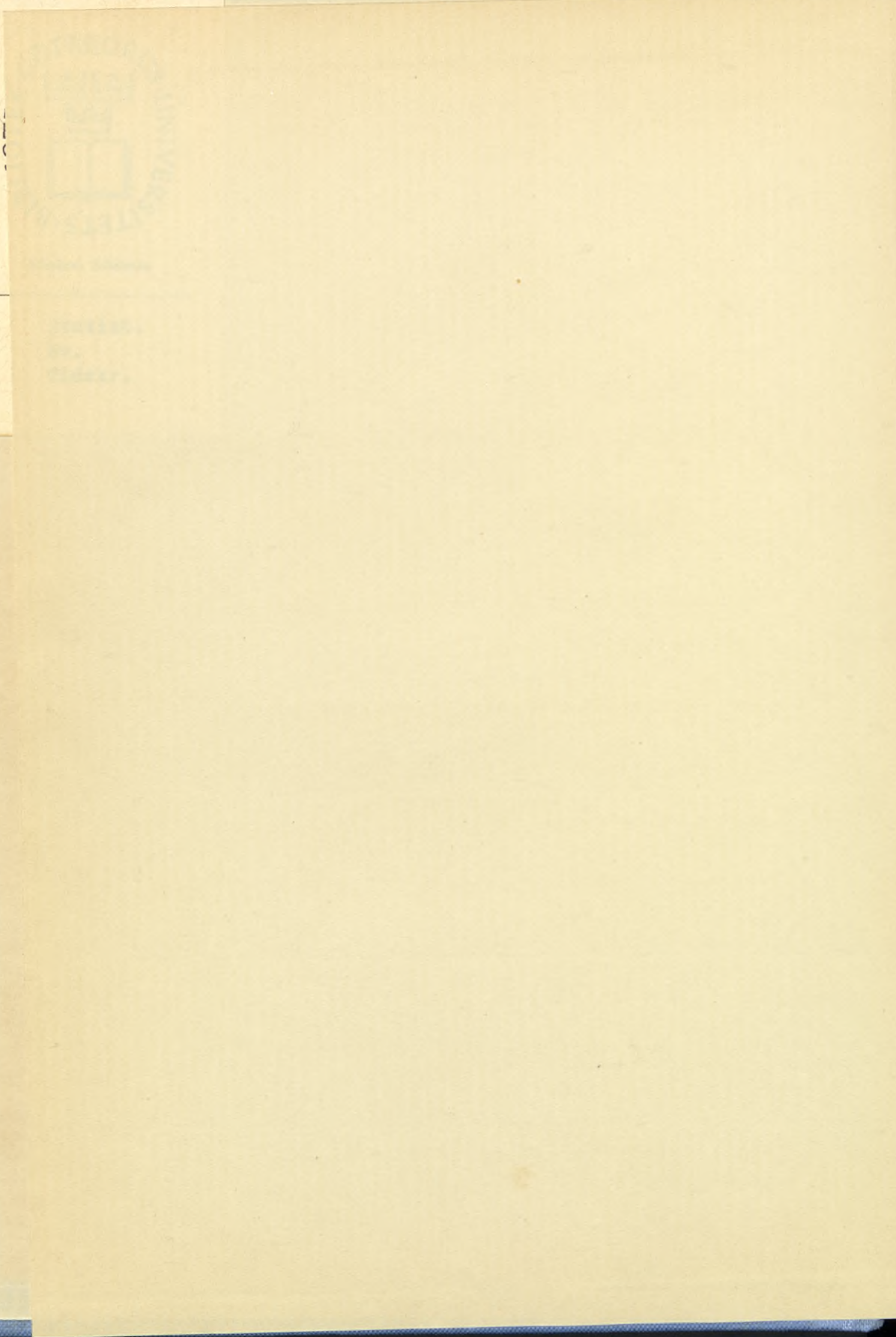



SVERIGES OFFICIELLA STATISTIK  
SOCIALSTATISTIK



Arkivexemplar

OLYCKSFALL I ARBETE  
ÅREN 1934—1938

REVIDERAT FEMÅRSSAMMANDRAG

AV

RIKSFÖRSÄKRINGSANSTALTEN

STOCKHOLM 1943

KUNGL. BOKTRYCKERIET. P. A. NORSTEDT & SÖNER

488680



Rfa. 639: 900 <sup>91/12</sup> 1942.



Reviderade sammandrag av de årliga, jämlikt bestämmelserna i kungl. brevet den 21 december 1917 utarbetade redogörelserna för olycksfall i arbete hava tidigare publicerats för femårsperioden 1918—1922, för sexårsperioden 1923—1928 samt för femårsperioden 1929—1933. Föreliggande sammandrag avser femårsperioden 1934—1938. Det ansluter sig i huvudsak till närmast föregående sammandrag. Vid utarbetandet hava medräknats alla under åren 1934—1938 inträffade olycksfall, som anmäls före den 1 oktober 1941. Hänsyn har även tagits till sådana före sistnämnda dag inkomna uppgifter om antal årsarbetare och lönesummor, som icke varit tillgängliga vid utarbetandet av de årliga redogörelserna.

Till publikationen har fogats en på motsvarande sätt reviderad redogörelse för de yrkessjukdomsfall, som yppats under åren 1934—1938 och som föranlett ersättning enligt lagen om försäkring för vissa yrkessjukdomar.

Stockholm i oktober 1942.

SAM LARSSON.

DAVID ÖSTRAND.





## INNEHÅLLSFÖRTECKNING.

### Olycksfall i arbete åren 1934—1938.

	Text:	Sida
Inledning . . . . .		9
1. Vissa grundläggande frågor . . . . .		9
Materialet för olycksfallsstatistiken . . . . .		9
Olycksfallsbegreppet . . . . .		10
Ersättningar enligt olycksfallsförsäkringslagen . . . . .		10
Försäkringstekniska grunder . . . . .		11
Yrkesgruppsindelning . . . . .		11
Olycksfallsrisken och dess bestämmande . . . . .		12
2. Årsarbetare och lönesummor . . . . .		12
3. Anmälda olycksfall och därav föranledda ersättningar . . . . .		17
Samtliga anmälda olycksfall . . . . .		17
Olycksfall hos större arbetsgivare . . . . .		17
Olycksfall hos mindre arbetsgivare . . . . .		23
Olycksfall bland statsanställd personal . . . . .		23
4. Olycksfallsrisken och dess utveckling . . . . .		23
5. De skadades fördelning efter ålder . . . . .		25
6. Olycksfallens fördelning efter skadans påföljd . . . . .		26
Sjukdom . . . . .		26
Invaliditet . . . . .		28
Dödsfall . . . . .		30
7. Olycksfallens orsaker . . . . .		31
8. Olycksfall vid färd till eller från arbetsstället . . . . .		39
9. Yrkesjukdomar . . . . .		40
Sammanfattning på franska . . . . .		43

### Tabeller:

Tab. 1. Uppgifter om årsarbetare och olycksfall i arbete åren 1934—1938. Större arbetsgivare (exkl. staten).	
a. Specialgrupper. Män. Kvinnor . . . . .	50
b. Sammandrag av tab. 1 a. . . . .	99
c. Riksförsäkringsanstalten. Män och kvinnor . . . . .	101
d. Ömsesidiga olycksfallsförsäkringsbolag. Män och kvinnor . . . . .	102
e, f. I femårssammandraget tillkomna årsarbetare, olycksfall och ersättningar.	
e. Riksförsäkringsanstalten. Män och kvinnor . . . . .	103
f. Ömsesidiga olycksfallsförsäkringsbolag. Män och kvinnor . . . . .	104



Tab. 1 (forts.)	Ersättning för läkarvård m. m. från försäkringsinrättningarna på grund av olycksfall i arbete åren 1934—1938.	
	g. Män. Kvinnor . . . . .	105
	h. Riksförsäkringsanstalten. Män och kvinnor . . . . .	114
	i. Ömsesidiga olycksfallsförsäkringsbolag. Män och kvinnor . . . . .	115
	k, l. I femårssammandraget tillkomna årsarbetare, olycksfall och ersättningar.	
	k. Riksförsäkringsanstalten. Män och kvinnor . . . . .	116
	l. Ömsesidiga olycksfallsförsäkringsbolag. Män och kvinnor . . . . .	117
Tab. 2.	Frivillig försäkring för olycksfall utom arbete åren 1934—1938. Större arbetsgivare (exkl. staten) . . . . .	118
Tab. 3.	Uppgifter om årsarbetare och olycksfall i arbete åren 1934—1938. Mindre arbetsgivare.	
	a. Riksförsäkringsanstalten . . . . .	120
	b. Ömsesidiga olycksfallsförsäkringsbolag . . . . .	121
Tab. 4.	Antal invaliditetsfall på grund av olycksfall i arbete åren 1934—1938, fördelade efter yrkesgrupp och invaliditetsgrad . . . . .	122
Tab. 5.	Antal invaliditetsfall på grund av olycksfall i arbete åren 1934—1938, fördelade efter invaliditetsgrad och ålder . . . . .	123
Tab. 6.	Antal invaliditetsfall på grund av olycksfall i arbete åren 1934—1938, fördelade efter invaliditetsgrad och sjuktidens längd . . . . .	124
Tab. 7.	Antal invaliditetsfall på grund av olycksfall i arbete åren 1934—1938, fördelade efter invaliditetsgrad och olycksfallsorsak . . . . .	125
Tab. 8.	Antal invaliditetsfall på grund av olycksfall i arbete åren 1934—1938, fördelade efter yrkesgrupp och skadad kroppsdel . . . . .	126
Tab. 9.	På grund av olycksfall i arbete åren 1934—1938 förolyckade, fördelade efter ålder vid dödsfallet och de ersättningsberättigade efterlevandes antal.	
	a. Förolyckade män . . . . .	127
	b. Förolyckade kvinnor . . . . .	128
	c. Ersättningsberättigade efterlevande till genom olycksfall i arbete åren 1934—1938 förolyckade män och kvinnor, fördelade efter ålder vid den förolyckades död . . . . .	129
	d. Medelålder för ersättningsberättigade efterlevande till genom olycksfall i arbete åren 1934—1938 förolyckade män . . . . .	130
Tab. 10.	Antal dödsfall på grund av olycksfall i arbete åren 1934—1938, fördelade efter yrkesgrupp och olycksfallsorsak . . . . .	131
Tab. 11.	Antal förlorade arbetsdagar per årsarbetare på grund av olycksfall i arbete åren 1934—1938, fördelade efter yrkesgrupp och olycksfallsorsak . . . . .	132
Tab. 12.	Uppgifter om yrkessjukdomar, som yppats under åren 1934—1938 och för vilka ersättning utgått jämlikt lagen om försäkring för vissa yrkessjukdomar.	
	a. Män . . . . .	140
	b. Kvinnor . . . . .	143
	c, d. I femårssammandraget tillkomna yrkessjukdomsfall och ersättningar.	
	c. Riksförsäkringsanstalten. Män och kvinnor . . . . .	144
	d. Ömsesidiga olycksfallsförsäkringsbolag. Män och kvinnor . . . . .	145
	Beteckningar för yrkesgrupper, olycksfallsorsaker och yrkessjukdomar . . . . .	146



## TABLE DES MATIÈRES.

## Accidents du travail en 1934—1938.

## Texte:

	Pages
Introduction . . . . .	9
1. Questions d'origine . . . . .	9
L'outillage de la statistique des accidents . . . . .	9
La notion d'accident du travail . . . . .	10
Indemnités . . . . .	10
Bases mathématiques des assurances . . . . .	11
Classifications des industries . . . . .	11
Le risque d'accident et sa détermination . . . . .	12
2. Ouvriers à l'année et salaires assurés . . . . .	12
3. Déclarations d'accidents et montants des indemnités accordées . . . . .	17
Tous les accidents . . . . .	17
Grands patrons, sauf l'État . . . . .	17
Petits patrons . . . . .	23
État . . . . .	23
4. Le risque d'accident et ses fluctuations . . . . .	23
5. Répartition des victimes d'après l'âge . . . . .	25
6. Répartition des accidents d'après la suite de la lésion . . . . .	26
Les cas de maladie . . . . .	26
Les cas d'invalidité . . . . .	28
Les cas de décès . . . . .	30
7. Les causes des accidents . . . . .	31
8. Les accidents en route . . . . .	39
9. Maladies professionnelles . . . . .	40
Résumé en français . . . . .	43

## Tableaux:

Tabl. 1. <i>Données sur les ouvriers à l'année et les accidents du travail en 1934—1938. Grands patrons, sauf l'État. Indemnités en argent.</i>	
a. Groupes spéciaux. Hommes. Femmes . . . . .	50
b. Chiffres d'ensemble . . . . .	99
Col. 1: Industries. Col. 2: Sexe. Col. 3: Nombre des ouvriers à l'année. Col. 4: Montants des salaires assurés (en 1 000 cour.). Col. 5—8: Nombres des accidents, des cas d'invalidité, des cas de décès, des jours de maladie. Col. 9: Montants des indemnités de maladie en argent (en cour.). Col. 10: Valeurs des rentes viagères en cas d'invalidité (en cour.). Col. 11: Valeurs des rentes viagères en cas de décès. Col. 12: Montants des secours d'enterrement (en cour.). Col. 13: Totaux des col. 9—12.	
c. Assurances auprès de l'Office de l'État. Hommes et femmes . . . . .	101
d. Assurances auprès des sociétés mutuelles. Hommes et femmes . . . . .	102
Col. 1—2: Industries. Col. 3—13: voir Tabl. 1 a, b, col. 3—13.	
e, f. Nombres des ouvriers à l'année, des accidents et montants des indemnités ajoutés dans le résumé quinquennal.	
e. Assurances auprès de l'Office de l'État. Hommes et femmes . . . . .	103
f. Assurances auprès des sociétés mutuelles. Hommes et femmes . . . . .	104
Col. 1: Industries. Col. 2: Année. Col. 3—13: voir Tabl. 1 a, b, col. 3—13.	



Tabl. 1. (suite). <i>Frais médicaux, etc. des établissements d'assurance.</i> Grands patrons, sauf l'État.	
g. Hommes. Femmes . . . . .	105
Col. 1: Industries. Col. 2: Sexe. Col. 3: Nombre des ouvriers à l'année. Col. 4: Montants des salaires assurés (en 1000 cour.). Col. 5: Nombre des accidents. Col. 6: Nombre des jours de maladie. Col. 7—10: Frais (en cour.) pour traitement hospitalier (col. 7), autres frais médicaux (col. 8), prothèses (col. 9), certificats de médecin (col. 10). Col. 11: Totaux des col. 7—10.	
h. Assurances auprès de l'Office de l'État. Hommes et femmes . . .	114
i. Assurances auprès des sociétés mutuelles. Hommes et femmes . . .	115
Col. 1: Industries. Col. 2: Nombre des ouvriers à l'année. Col. 3: Montants des salaires assurés (en 1000 cour.). Col. 4: Nombre des accidents. Col. 5: Nombre des jours de maladie. Col. 6—9: Frais (en cour.) pour traitement hospitalier (col. 6), autres frais médicaux (col. 7), prothèses (col. 8), certificats de médecin (col. 9). Col. 10: Totaux des col. 6—9.	
k, l. Nombres des ouvriers à l'année, des accidents et montants des indemnités ajoutées dans le résumé quinquennal.	
k. Assurances auprès de l'Office de l'État. Hommes et femmes . . .	116
l. Assurances auprès des sociétés mutuelles. Hommes et femmes . . .	117
Col. 1, 2: Année. Col. 3—11: voir Tabl. 1 g, col. 3—11.	
Tabl. 2. <i>Assurance facultative contre les accidents hors du travail.</i> Grands patrons, sauf l'État . . . . .	118
Col. 1—13: voir Tabl. 1 a, b, col. 1—13. Col. 14—18: Frais médicaux, etc. des établissements d'assurance; col. 14: Nombre des ouvriers à l'année; col. 15: Montants des salaires assurés (en 1000 cour.); col. 16: Nombre des accidents; col. 17: Nombre des jours de maladie; col. 18: Frais médicaux, etc. (en cour.).	
Tabl. 3. <i>Données sur les ouvriers à l'année et les accidents du travail en 1934—1938.</i> Petits patrons.	
a. Assurances auprès de l'Office de l'État. Hommes. Femmes . . .	120
b. Assurances auprès des sociétés mutuelles. Hommes. Femmes . . .	121
Col. 1: Année. Col. 2: Sexe. Col. 3: Nombre des ouvriers à l'année. Col. 4—6: Nombres des accidents, des cas d'invalidité, des cas de décès. Col. 7: Montants des indemnités de maladie en argent et frais médicaux (en cour.). Col. 8: Valeurs des rentes viagères en cas d'invalidité (en cour.). Col. 9: Valeurs des rentes viagères en cas de décès, y compris les montants des secours d'enterrement (en cour.). Col. 10: Totaux des col. 7—9.	
Tabl. 4. <i>Nombre des cas d'invalidité par suite d'accidents du travail en 1934—1938, répartis d'après les industries et le degré d'invalidité.</i> Tous patrons. Hommes et femmes . . . . .	122
Col. 1: Industries. Col. 2: Nombre des ouvriers à l'année. Col. 3—12: Degré d'invalidité. Col. 13—14. Totaux des invalides, des pourcents d'invalidité. Col. 15—16: Nombre des pourcents d'invalidité par invalide, par 100 ouvriers à l'année.	
Tabl. 5. <i>Nombre des cas d'invalidité par suite d'accidents du travail en 1934—1938, répartis d'après le degré d'invalidité et l'âge.</i> Tous patrons. Hommes et femmes . . . . .	123
Col. 1: Degré d'invalidité. Col. 2—14: Age; col. 2: au-dessous de 15 ans; col. 3: de 15 à 19 ans; et ainsi de suite; col. 14: 70 ans et au-dessus. Col. 15: Totaux.	



- Tabl. 6. *Nombre des cas d'invalidité par suite d'accidents du travail en 1934—1938, répartis d'après le degré d'invalidité et la durée de la maladie.* Tous patrons. Hommes et femmes . . . . . 124  
Col. 1: Durée de la maladie (en semaines). Col. 2—11: Degré d'invalidité. Col. 12—14: Totaux des invalides, des pourcents d'invalidité, des jours de maladie. Col. 15: Nombre des pourcents d'invalidité par invalide.
- Tabl. 7. *Nombre des cas d'invalidité par suite d'accidents du travail en 1934—1938, répartis d'après le degré d'invalidité et les causes des accidents.* Tous patrons. Hommes et femmes . . . . . 125  
Col. 1: Degré d'invalidité. Col. 2—25: Causes des accidents (voir p. 148). Col. 26: Totaux.
- Tabl. 8. *Nombre des cas d'invalidité par suite d'accidents du travail en 1934—1938, répartis d'après les industries et la partie du corps lésée.* Tous patrons. Hommes et femmes . . . . . 126  
Col. 1: Industries. Col. 2: Lésions de la tête autres que celles de l'œil. Col. 3: Lésions de l'œil. Col. 4: Lésions de l'épaule ou du bras. Col. 5: Lésions de la main. Col. 6: Lésions des doigts. Col. 7: Lésions de la hanche ou de la jambe. Col. 8: Lésions du pied. Col. 9: Lésions du cou, de la poitrine ou du dos. Col. 10: Lésions du ventre, des lombes ou du bassin. Col. 11: Lésions des organes intérieurs de la poitrine et du ventre. Col. 12: Hernies. Col. 13: Lésions du système nerveux. Col. 14—15: Lésions de plusieurs parties du corps; col. 14: des extrémités seules; col. 15: Autres lésions. Col. 16: Lésions se rapportant au corps dans son ensemble. Col. 17: Lésions diverses. Col. 18: Totaux.
- Tabl. 9. *Décédés par suite d'accidents du travail en 1934—1938, répartis d'après l'âge à l'occasion du décès de la victime et le nombre de leurs survivants ayant droit à une rente viagère.* Tous patrons.  
a. Hommes décédés . . . . . 127  
Col. 1: Age à l'occasion du décès de la victime. Ans. Col. 2—23: Nombre des décédés: col. 2: Ne laissant pas de survivants; col. 3—22: Laissant des survivants: col. 3: femme, non enfants; col. 4—12: femme et enfants (1, 2, et ainsi de suite); col. 13—18: enfants, non femme; col. 19: père; col. 20: mère; col. 21: père et mère; col. 22: Totaux des col. 3—21; col. 23: Totaux des col. 2—21.  
b. Femmes décédées . . . . . 128  
Col. 1: Age à l'occasion du décès de la victime. Ans. Col. 2—13: Nombre des décédées: col. 2: Ne laissant pas de survivants; col. 3—12: Laissant des survivants: col. 3: mari, non enfants; col. 4: mari et enfants (3); col. 5—8: enfants (1, 2, 3, 4), non mari; col. 9: père; col. 10: mère; col. 11: père et mère; col. 12: Totaux des col. 3—11; col. 13: Totaux des col. 2—11.
- Tabl. 9 c. *Survivants des décédés par suite d'accidents du travail en 1934—1938, ayant droit à une rente viagère, répartis d'après l'âge à l'occasion du décès de la victime.* Tous patrons . . . . . 129  
Col. 1: Age à l'occasion du décès de la victime. Ans. Col. 2—9: Nombre des survivants: col. 2: Veuve sans enfants; col. 3: Veuve avec enfants; col. 4: Veuf sans enfants; col. 5: Veuf avec enfants; col. 6—7: Enfants. La victime est le père (col. 6), la mère (col. 7) des enfants; col. 8: Père; col. 9: Mère.



Tabl. 9 d.	<i>Age moyen des survivants, ayant droit à l'indemnité, d'hommes victimes d'accidents du travail, au cours des années 1934—1938 . . . . .</i>	130
	Col. 1: Age du décédé. Col. 2—26: Age moyen des survivants à la date du décès; col. 2: Veuve sans enfants; col. 3: Veuve avec enfants; col. 4—24: Nombre d'enfants laissés par le décédé; col. 4: 1 enfant; col. 5—6: 2 enfants, etc.; col. 19—24: plus de 5 enfants; col. 25: Père; col. 26: Mère.	
Tabl. 10.	<i>Nombre des décédés par suite d'accidents du travail en 1934—1938, répartis d'après les industries et les causes des accidents. Tous patrons. Hommes et femmes . . . . .</i>	131
	Col. 1: Industries. Col. 2—25: Causes d'accidents. Col. 26—31: Totaux pour les années 1934—1938 (col. 26); 1934 (col. 27), etc.	
Tabl. 11.	<i>Nombre des jours de travail perdus par suite d'accidents du travail en 1934—1938 par ouvrier à l'année, avec répartition d'après les industries et les causes des accidents. Grands patrons, sauf l'État. Hommes et femmes . . . . .</i>	132
	Col. 1, 34: Industries. Col. 2: Nombre des ouvriers à l'année. Col. 3—26: Causes d'accidents. Col. 27—30: Nombre des jours de travail perdus par ouvrier à l'année par suite de maladie (col. 27), d'invalidité (col. 28), de décès (col. 29), totaux (col. 30). Col. 31: Nombre des accidents. Col. 32: Nombre des accidents par 100 ouvriers à l'année. Col. 33: Nombre des jours de travail perdus par accident.	
Tabl. 12.	<i>Données sur les maladies professionnelles, révélées en 1934—1938 et indemnisées selon la loi sur l'assurance contre certaines maladies professionnelles.</i>	
	a. Hommes . . . . .	140
	b. Femmes . . . . .	143
	Col. 1: Industries. Col. 2: Nature de l'influence ayant amené la maladie. Col. 3—10: Assurance des indemnités en argent; col. 3—5: Nombres des cas de maladie, des cas d'invalidité, des cas de décès; col. 6: Nombre des jours de maladie; col. 7: Montants des indemnités de maladie en argent (en cour.); col. 8, 9: Montants (en cour.) des rentes viagères annuelles par suite d'invalidité, de décès; col. 10: Secours d'enterrement (en cour.); col. 11—13: Assurance des frais médicaux, etc.; col. 11: Nombre des cas de maladie; col. 12: Nombre des jours de maladie; col. 13: Frais médicaux, etc. (en cour.).	
	c, d. Nombre des cas de maladie professionnelle et des montants des indemnités ajoutés dans le résumé quinquennal.	
	c. Assurances auprès de l'Office de l'État. Hommes et femmes . .	144
	d. Assurances auprès des sociétés mutuelles. Hommes et femmes .	145
	Col. 1: Industries. Col. 2: Année. Col. 3—13: voir Tabl. 12 a, b, col. 3—13.	
	<i>Désignations des industries, des causes d'accidents et des maladies professionnelles.</i>	147



## INLEDNING.

I femårs sammandraget »*Olycksfall i arbete åren 1918—1922*» lämnas å sid. 11—17 dels en allmän översikt av den obligatoriska olycksfallsförsäkringens omfattning och organisation, dels en sammanfattning av vissa för det olycksfallsstatistiska materialets bearbetning och utnyttjande grundläggande frågor. Till denna framställning torde här få hänvisas liksom till den komplettering därav, som publicerats i »*Olycksfall i arbete åren 1923—1928*», sid. 11—16, samt i »*Olycksfall i arbete åren 1929—1933*», sid. 11—14. Beträffande de förändringar, som i vissa hänseenden ägt rum och som avse den nu föreliggande femårsperioden 1934—1938 lämnas i det följande en kortfattad redogörelse.

Vid ingången av år 1934 bedrevs försäkringsverksamhet enligt olycksfallsförsäkringslagen, förutom av riksförsäkringsanstalten, av 10 ömsesidiga försäkringsbolag, nämligen

Östergötlands ömsesidiga olycksfallsförsäkringsbolag Egid,  
Svenska Lantbrukarnas olycksfallsförsäkringsbolag, ömsesidigt,  
Enskilda järnvägars ömsesidiga försäkringsförening för olycksfall i arbete,  
Stockholms byggmästares ömsesidiga olycksfallsförsäkringskassa,  
Arbetsgivarnas ömsesidiga olycksfallsförsäkringsbolag,  
Ömsesidiga olycksfallsförsäkringsbolaget Land och Sjö,  
Olycksfallsförsäkringsbolaget Mercur, ömsesidigt,  
Ömsesidiga olycksfallsförsäkringsbolaget Textil,  
Sveriges bokindustriers försäkringsbolag, ömsesidigt, samt  
Industriföreningen i Norrköping för ömsesidig försäkring.

Ömsesidiga olycksfallsförsäkringsbolaget Textil upphörde med försäkringsverksamheten vid 1937 års slut, då bolaget trädde i likvidation.

Omfattningen av de olika bolagens försäkringsverksamhet framgår av *tab. F* (sid. 16).

### 1. Vissa grundläggande frågor.

*Materialet för olycksfallsstatistiken* utgöres å ena sidan av uppgifter från arbetsgivare rörande antalet arbetare inom olika företag och verksamheter och storleken av till dessa utbetalda löner, å andra sidan av de uppgifter rörande olycksfallen och deras följder, som lämnas i olycksfallsanmälningarna eller erhållas i samband med skaderegleringen.

Förefintliga uppgifter rörande arbetare och löner äro av väsentligt olika karaktär i den mån de avse s. k. *större arbetsgivare* eller s. k. *mindre arbetsgivare*. Till större arbetsgivare räknas arbetsgivare, som regelbundet under hela året sysselsätta minst fem arbetare. Övriga arbetsgivare hänföras till mindre arbetsgivare. För dessa grupper av arbetsgivare tillämpar riksförsäkringsanstalten olika förfaringssätt vid fastställandet av försäkringsavgifterna. Medan detta i fråga om de större arbetsgivarna sker på grundval av de uppgifter rörande antalet dagsverken inom olika företag och sysselsättningar och härför utbetalda löner, som vid utgången av varje år infordras från dessa arbetsgivare, fastställas de mindre arbetsgivarnas försäkringsavgifter på grundval av de mera summariska uppgifter rörande antalet anställda personer, som i samband med mantalsskrivningen införskaffas rörande sistnämnda arbetsgivare.



Tab. A. Antal försäkringspliktiga arbetsgivare.

Arbetsgivaregrupp och försäkringsinrättning	Antal försäkringspliktiga arbetsgivare år				
	1934	1935	1936	1937	1938
<i>Riksförsäkringsanstalten</i> . . . . .	567 834	593 066	619 262	643 818	662 920
Större arbetsgivare . . . . .	34 872	35 124	34 683	34 799	35 176
Mindre » . . . . .	532 962	557 942	584 579	609 019	627 744
<i>Ömsesidiga bolag</i> . . . . .	39 594	40 857	41 740	42 240	42 679
Större arbetsgivare . . . . .	14 073	14 771	15 307	15 611	15 760
Mindre » . . . . .	25 521	26 086	26 433	26 629	26 919
<i>Samtliga försäkringsinrättningar</i> .	607 428	633 923	661 002	686 058	705 599
Större arbetsgivare . . . . .	48 945	49 895	49 990	50 410	50 936
Mindre » . . . . .	558 483	584 028	611 012	635 648	654 663

En översikt över antalet försäkringspliktiga arbetsgivare under åren 1934—1938, som kommit till riksförsäkringsanstaltens kännedom, lämnas i tab. A.

På grund av ovan berörda förhållanden har i det föreliggande sammandraget liksom i de årliga redogörelserna den mera ingående statistiska bearbetningen av materialet inskränkts till den del därav, som avser större arbetsgivare. För resultaten av en särskild undersökning rörande riskförhållandena inom olika yrkesgrupper för hos mindre arbetsgivare anställda arbetare under åren 1932 och 1933 lämnades en kortfattad redogörelse i »Olycksfall i arbete åren 1929—1933», sid. 39 och 41.

Beträffande i statens tjänst anställda arbetare föreligga uppgifter endast om antalet årsarbetare, varjämte uppgifterna om olycksfallens följder kunna anses fullständiga endast i fråga om invaliditets- och dödsfall.

I fråga om dessa arbetare och olycksfall har därför motsvarande begränsning i bearbetningen vidtagits.

Vid statistikens publicerande har det ej ansetts erforderligt att hålla materialet från de olika försäkringsinrättningarna isär i vidare mån än att å sid. 18 intagits en tabell, innehållande vissa uppgifter rörande de olika bolagens försäkringsbestånd, varjämte dels i vissa texttabeller, dels i tab. 1 c—1 f, 1 h—1 l samt 3 a och b vissa uppgifter meddelats särskilt för riksförsäkringsanstalten och särskilt för bolagen.

*Olycksfallsbegreppet.* Enligt 1916 års olycksfallsförsäkringslag i dess ursprungliga lydelse avsåg försäkringen enligt lagen »skada till följd av olycksfall i arbetet». Genom lag den 26 juni 1936, som trätt i kraft den 1 januari 1937, har i lagen införts den bestämmelsen, att såsom föranledd av olycksfall även skall anses skada, som förorsakats genom inverkan under högst några få dagar antingen på mekanisk väg av arbetet, såsom skavsår, blåsor eller sen-skideinflammation (senknarr), eller av temperaturförhållandena under arbetet, om skadan utgöres av värmeslag, solsting eller förfrysning, eller av visst i arbetet använt frätande eller etsande ämne, som ej finnes upptaget i lagen om försäkring för vissa yrkessjukdomar, såsom av svavelsyra, salpetersyra, kalk eller kalksalpeter eller blandning, vari dylikt ämne ingår; skolande i dessa fall såsom dagen för olycksfallet anses den dag skadan yppades.

*Ersättningar enligt olycksfallsförsäkringslagen.* Beträffande de ersättningsbestämmelser, som varit gällande under den nu förevarande femårsperioden, torde hänvisning få ske till den i »Olycksfall i arbete åren 1923—1928» å sid.



12—14 lämnade redogörelsen för de vid 1923 års början gällande bestämmelserna samt för de ändringar i desamma, som genomförts från och med år 1927. För de ändringar i dessa bestämmelser, som trädde i kraft vid 1929 års början, har redogjorts i »Olycksfall i arbete åren 1929—1933», sid. 12—13.

Den i 11 och 15 §§ av lagen om försäkring för olycksfall i arbete medgivna rätten för arbetsgivare att erhålla nedsättning av försäkringsavgiften mot skyldighet att själv utgiva visst eller vissa slag av ersättning har företrädesvis begagnats beträffande ersättning för läkarvård. Kostnad för dylik vård, som utgivits av arbetsgivare, har i saknad av erforderliga uppgifter icke kunnat medtagas i statistiken.

*Försäkringstekniska grunder.* Vid beräkningen av livräntornas kapitalvärdet hava tillämpats de antaganden om dödlighetsintensitet för livräntetagare, reaktiveringssannolikhet för invalider och omgiftessannolikhet för änkor, som uppbära livränta, vilka fastställdes genom kungl. brev den 23 december 1932. Dessa antaganden finnas återgivna i »Olycksfall i arbete åren 1923—1928», sid. 218 och 219. Räntefoten har i fråga om olycksfall, som inträffat 1934, jämlikt nyssnämnda kungl. brev antagits till 4 procent, i fråga om olycksfall, som inträffat under åren 1935—1937, till 3½ procent (kungl. brev den 31 december 1934) samt i fråga om olycksfall, som inträffat 1938, till 3 procent (kungl. brev den 23 april 1937).

De olika ränteantaganden, som sålunda tillämpats under femårsperioden, föranleda, att enhetskapitalvärdena för livräntor på grund av olycksfall under år 1934 äro i genomsnitt omkring 6·2 procent lägre än motsvarande kapitalvärden för livräntor på grund av olycksfall under åren 1935—1937. Å andra sidan äro kapitalvärdena för livräntor på grund av olycksfall under år 1938 i genomsnitt omkring 6·9 procent högre än motsvarande värden för åren 1935—1937. Det har icke ansetts erforderligt att på grund av dessa skiljaktigheter i föreliggande redogörelse meddela särskilda uppgifter för envar av perioderna 1934, 1935—1937 och 1938.

*Yrkesgruppsindelning.* Den indelning i yrkesgrupper, som för försäkringsverksamhetens bedrivande utarbetats inom riksförsäkringsanstalten och som även lagts till grund för olycksfallsstatistiken, är en indelning efter *arbetsföretagens* art. I vissa avseenden har likväl arbetarens huvudsakliga *sysselsättning* varit bestämmande för yrkesgruppsindelningen. Sålunda har all kontorspersonal sammanförts till en undergrupp, betecknad 14 c, Kontorsarbete. Undantag härifrån bildar den inom undergruppen 17 a, Bank- och försäkringsrörelse, sysselsatta kontorspersonalen, som hänförts till sistnämnda undergrupp. Likaså har all hushållspersonal sammanförts till undergruppen 19 b, Hushåll. Beträffande gruppen 14 a, Handelsrörelse (ej varulager och transport), har transport- och lagerpersonalen sammanförts och överflyttats till gruppen 14 b, Handelsrörelse (varulager och transport). Inom grupp 19, Hushåll, hotell-, restaurant- och kaféerörelse samt hälsovårdsinrättningar, har transport- och lagerpersonalen redovisats särskilt inom de olika undergrupperna. Orsaken till den särskilda behandlingen av transport- och lagerpersonalen inom nyssnämnda grupper är att söka i denna personals relativa talrikhet inom dessa grupper samtidigt som skillnaden i olycksfallsrisk mellan densamma och den övriga personalen merendels är betydande.

Yrkesgruppsförteckningen innehåller 20 huvudgrupper, 99 undergrupper och omkring 600 specialgrupper. Förteckningen över huvud- och undergrupper återfinnes på sid. 146, där även den i tabellerna använda beteckningen för dessa grupper finnes angiven.



I de för vart och ett av åren 1934—1938 publicerade redogörelserna hava statistikens resultat angivits för varje huvud- och undergrupp samt i fråga om kontantersättningarna därjämte för de specialgrupper, som i regel haft ett årsarbetarantal av 1 000 och däröver.

I föreliggande femårssammandrag meddelas beträffande kontantersättningarna särskilda uppgifter för alla specialgrupper, för vilka antalet årsarbetare, män och kvinnor tillsammans, under femårsperioden stigit till 1 000 eller mera, samt därjämte för ytterligare ett antal specialgrupper, som icke uppfylla detta villkor, men för vilka uppgifter meddelats i föregående femårssammandrag. För övriga till en och samma undergrupp hörande specialgrupper hava resultaten sammanförts på sätt som framgår av *tab. 1*. Beträffande läkarvårdersättningarna hava uppgifterna i detta sammandrag meddelats för varje undergrupp.

*Olycksfallsrisken och dess bestämmande.* I denna fråga torde hänvisning få ske till framställningen i »Olycksfall i arbete år 1918», sid. 7—10. Av de där omnämnda riskmåten kunna antalet olycksfall i procent av antalet årsarbetare (*olycksfallsfrekvensen*) och *olycksfallskostnaden* per 1 000 kronors avlöningssumma direkt bestämmas ur uppgifterna i *tab. 1*. Det tredje riskmålet, *antalet förlorade arbetsdagar per årsarbetare*, vilket kommit till användning vid undersökning av olycksfallens orsaker, har beräknats ur formeln

$$k = \frac{1}{N} \left[ \frac{300}{365} n_i + 75 n_i + 7500 n_d \right],$$

där  $k$  betecknar antalet förlorade arbetsdagar per årsarbetare,  $n_i$  antalet sjukdagar,  $n_i$  antalet invaliditetsprocent och  $n_d$  antalet dödsfall, som förorsakats av de olycksfall i arbete, vilka inträffat inom en viss yrkesgrupp, omfattande  $N$  årsarbetare. Antalet förlorade arbetsdagar per årsarbetare är för varje undergrupp angivet i *tab. 11*.

## 2. Årsarbetare och lönesummor.

För härledande av vid olika tider och för olika yrkesgrupper med varandra fullt jämförliga uttryck för olycksfallsrisken erfordras, att de till grund här för liggande jämförelsetalen äro av samma art vid olika tider och för olika yrkesgrupper. Ett bland de mera betydelsefulla jämförelsetal, som härvid komma till användning, är antalet *årsarbetare*, som i föreliggande statistik definieras såsom 300 dagsverken. Såsom dagsverke har därvid i regel räknats varje dag, varunder försäkrad arbetare varit i arbete hos arbetsgivaren, oavsett huru stor del av dagen han arbetat. Där uppgift erhållits om antalet arbetstimmar, har emellertid en årsarbetare definierats såsom ett visst antal arbetstimmar, för de flesta yrken 2 400.

Begreppet årsarbetare, definierat såsom 300 dagsverken, lider av den bristen, att längden av den dagliga arbetstiden icke kommer till uttryck däri. Bättre hade givetvis varit, om ifrågavarande begrepp genomgående kunnat definieras såsom ett visst antal arbetstimmar, exempelvis 2 400. För kännedom om antalet arbetstimmar skulle emellertid i ett stort antal fall krävas fullständigare uppgifter i detta avseende än som äro för riks försäkringsanstalten tillgängliga. Den omnämnda bristen är emellertid av ringa betydelse vid utnyttjande av statistikens resultat för fastställande av de för olika yrkesgrupper erforderliga försäkringsavgifterna, alldenstund de ersättningar, som föranledas av inträffade olycksfall, närmast äro att hänföra till den sammanlagda lönesumman och icke till antalet årsarbetare.



Antalet årsarbetare, som under vart och ett av åren 1934—1938 omfattats av den obligatoriska försäkringen, framgår ur *tab. B*. För år 1938 föreligger icke uppgift om sammanlagda antalet årsarbetare hos mindre arbetsgivare.

*Tab. B. Antal årsarbetare.*

Å r		Större arbetsgivare	Mindre arbetsgivare	Staten	Summa
1934	Män . . . . .	771 662	176 431	119 473	1 067 566
	Kvinnor . . . . .	293 268	231 940	20 549	545 757
	<i>Summa</i>	<i>1 064 930</i>	<i>408 371</i>	<i>140 022</i>	<i>1 613 323</i>
1935	Män . . . . .	819 702	185 439	115 821	1 120 962
	Kvinnor . . . . .	305 611	235 937	20 931	562 479
	<i>Summa</i>	<i>1 125 313</i>	<i>421 376</i>	<i>136 752</i>	<i>1 683 441</i>
1936	Män . . . . .	860 744	192 526	112 030	1 165 300
	Kvinnor . . . . .	319 602	239 553	21 609	580 764
	<i>Summa</i>	<i>1 180 346</i>	<i>432 079</i>	<i>133 639</i>	<i>1 746 064</i>
1937	Män . . . . .	914 526	198 854	108 568	1 221 948
	Kvinnor . . . . .	336 541	243 328	22 214	602 083
	<i>Summa</i>	<i>1 251 067</i>	<i>442 182</i>	<i>130 782</i>	<i>1 824 031</i>
1938	Män . . . . .	929 090	.	107 471	.
	Kvinnor . . . . .	346 111	.	25 182	.
	<i>Summa</i>	<i>1 275 201</i>	.	<i>132 653</i>	.

I *tab. C* har antalet årsarbetare under varje år fördelats dels på olika kategorier av arbetsgivare, varvid arbetare hos större arbetsgivare uppdelats på yrkesgrupper, dels på riksförsäkringsanstalten och de ömsesidiga bolagen. För varje år och yrkesgrupp angives dessutom antalet i riksförsäkringsanstalten försäkrade årsarbetare i procent av hela antalet försäkrade årsarbetare inom gruppen.

För arbetare, anställda hos större arbetsgivare, föreligga fullständiga uppgifter icke endast beträffande antalet årsarbetare utan även beträffande lönesummorna, beräknade för varje år med hänsyn till under året enligt lagen om försäkring för olycksfall i arbete gällande föreskrifter. Genom division med motsvarande årsarbetarantal erhållas de i nedanstående sammanställning angivna medellönerna för enligt lagen försäkrade arbetare.

År	Medellön för hos större arbetsgivare (exkl. staten) anställda	
	Män kr.	Kvinnor kr.
1934 . . . . .	2 237	1 647
1935 . . . . .	2 269	1 654
1936 . . . . .	2 304	1 671
1937 . . . . .	2 371	1 711
1938 . . . . .	2 446	1 775

På motsvarande sätt beräknade medellöner för varje yrkesgrupp och år återfinnas för manliga arbetare i efterföljande *tab. D*. I tabellen har även angivits det årliga lönebelopp, som för varje yrkesgrupp och år framgår ur medelvärdet av den dagliga sjukpenningen under antagande att denna motsvarar två tredjedelar av  $\frac{1}{360}$  av den årliga arbetsförtjänsten. Nyssnämnda me-



Tab. C. Antal årsarbetare, fördelade på yrkesgrupper, dels för riksförsäkringsanstalten, dels för de ömsesidiga försäkringsbolagen.

Män och kvinnor.

Yrkesgrupp	Riksförsäkringsanstalten					Ömsesidiga bolag					Antal i riksförsäkringsanstalten försäkrade årsarbetare i % av samtliga				
	1934	1935	1936	1937	1938	1934	1935	1936	1937	1938	1934	1935	1936	1937	1938
1	1 322	1 638	1 843	2 078	2 553	5 022	5 997	6 957	8 684	8 824	20·8	21·5	20·9	19·3	22·4
2	6 084	6 577	6 528	6 621	7 180	18 399	18 927	21 862	23 954	22 065	24·8	25·8	23·0	21·7	24·6
3	50 453	58 521	63 861	70 741	72 330	46 267	55 528	61 293	70 560	71 771	52·2	51·8	51·0	50·1	50·2
4	16 582	19 151	21 826	23 256	23 719	10 175	11 294	11 787	12 843	13 021	62·0	62·9	64·9	64·4	64·6
5	49 485	46 387	44 701	48 043	46 367	82 607	84 601	86 574	89 070	84 227	37·5	35·4	34·1	35·0	35·5
6	26 032	27 627	29 414	32 361	31 518	20 629	21 431	22 412	23 505	22 704	55·8	56·3	56·8	57·9	58·1
7	25 856	26 775	26 864	27 194	25 781	35 161	35 985	38 200	40 625	39 810	42·4	42·7	41·3	40·1	39·3
8	26 878	27 157	28 062	28 711	29 583	21 255	24 366	25 729	27 245	28 305	55·8	52·7	52·2	51·3	51·1
9	22 760	24 357	26 088	27 644	29 423	49 553	50 627	53 511	55 660	52 797	31·5	32·5	32·8	33·2	35·8
10	12 285	12 727	13 005	13 802	13 528	9 571	9 987	10 734	11 323	11 792	56·2	56·0	54·8	54·9	53·4
11	5 633	6 279	6 577	7 166	8 071	5 810	5 982	6 013	6 210	5 660	49·2	51·2	52·2	53·6	58·8
12	60 644	62 233	62 401	62 081	68 915	18 512	23 362	26 046	25 341	30 129	76·6	72·7	70·6	71·0	69·6
13	9 814	10 415	10 928	11 848	11 544	1 422	1 479	1 590	1 738	1 827	87·3	87·6	87·3	87·2	86·3
14	104 162	110 876	118 775	124 881	134 686	79 411	84 706	89 812	97 307	100 613	56·7	56·7	56·9	56·2	57·2
15	8 366	8 784	8 942	10 455	12 323	16 672	16 877	17 228	17 104	13 886	33·4	34·2	34·2	37·9	47·0
16	9 723	10 051	10 573	11 436	11 797	23 617	24 737	25 396	26 675	27 067	29·2	28·9	29·4	30·0	30·4
17	71 434	72 141	71 903	75 639	75 582	7 907	8 476	10 383	11 608	13 480	90·0	89·5	87·4	86·7	84·9
18	24 441	24 716	24 376	25 466	25 705	1 076	1 063	1 147	1 092	1 077	95·8	95·9	95·5	95·9	96·0
19	57 834	60 444	63 191	64 480	67 594	17 809	18 186	18 715	21 387	22 284	76·5	76·9	77·2	75·1	75·2
20	3 409	3 844	4 037	4 045	4 190	858	1 002	1 062	1 188	1 473	79·9	79·3	79·2	77·3	74·0
Summa för större arbetsgivare	593 197	620 700	643 895	677 948	702 389	471 733	504 613	536 451	573 119	572 812	55·7	55·2	54·6	54·2	55·1
Mindre arbetsgivare	363 811	375 414	385 780	396 512	.	44 560	45 962	46 299	45 670	45 759	89·1	89·1	89·3	89·7	.
Staten	140 022	136 752	133 639	130 782	132 653	—	—	—	—	—	100·0	100·0	100·0	100·0	100·0
Tillsammans	1 097 030	1 132 866	1 163 314	1 205 242	.	516 293	550 575	582 750	618 789	618 571	68·0	67·3	66·6	66·4	.



Tab. D. Medellön för manliga arbetare inom olika yrkesgrupper, beräknad dels ur lönesumma och årsarbetarantal, dels ur medelvärdet av den dagliga sjukpenningen.

Större arbetsgivare (exkl. staten).

Yrkesgrupp	Medellön, beräknad ur									
	lönesumma och årsarbetarantal					medelvärdet av daglig sjukpenning				
	1934	1935	1936	1937	1938	1934	1935	1936	1937	1938
1	2 515	2 545	2 596	2 625	2 731	2 416	2 321	2 417	2 469	2 610
2	2 496	2 508	2 553	2 593	2 712	2 308	2 391	2 395	2 421	2 583
3	2 459	2 464	2 489	2 521	2 612	2 204	2 230	2 283	2 357	2 463
4	2 104	2 143	2 178	2 225	2 362	1 822	1 867	1 864	1 960	2 085
5	1 493	1 514	1 547	1 717	1 817	1 228	1 248	1 265	1 379	1 506
6	2 048	2 060	2 092	2 168	2 253	1 733	1 740	1 797	1 803	1 954
7	2 484	2 507	2 521	2 604	2 637	2 318	2 373	2 377	2 465	2 550
8	2 445	2 447	2 451	2 477	2 524	2 244	2 218	2 259	2 336	2 368
9	2 213	2 210	2 234	2 321	2 376	2 009	1 976	2 024	2 103	2 186
10	2 380	2 388	2 403	2 449	2 512	2 023	2 080	2 129	2 127	2 280
11	2 515	2 508	2 551	2 637	2 711	2 397	2 321	2 360	2 429	2 534
12	2 344	2 457	2 537	2 657	2 726	1 906	2 071	2 194	2 353	2 468
13	2 736	2 741	2 748	2 797	2 815	2 513	2 521	2 610	2 620	2 683
14	2 359	2 373	2 386	2 426	2 469	2 194	2 171	2 223	2 297	2 351
15	2 476	2 471	2 502	2 550	2 593	2 270	2 269	2 339	2 396	2 474
16	2 588	2 581	2 598	2 604	2 639	2 497	2 461	2 499	2 513	2 557
17	2 517	2 488	2 487	2 499	2 525	2 167	2 027	2 053	2 098	2 229
18	1 743	1 844	1 906	1 908	1 927	2 316	2 330	2 344	2 470	2 480
19	2 360	2 364	2 404	2 419	2 451	2 070	1 962	2 072	2 077	2 182
20	1 920	1 909	1 923	1 942	1 979	2 340	2 129	2 385	2 122	2 460
Samtliga	2 237	2 269	2 304	2 371	2 446	1 934	1 987	2 037	2 135	2 257

deltvärde har erhållits genom division av sjukpenningbeloppet med motsvarande antal sjukdagar och den därur beräknade lönesumman utgör sålunda det med hänsyn till detta dagantal vägda medelvärdet av de skadades enligt 9 § i olycksfallsförsäkringslagen bestämda arbetsförtjänst under ett år, räknat tillbaka från olycksfallet.

Fördelningen på olika försäkringsformer av antalet årsarbetare under femårsperioden framgår av tab. E.

Tab. E. Antal årsarbetare, fördelade efter försäkringsform.

Större arbetsgivare (exkl. staten). Män och kvinnor.

Försäkringsform	Antal årsarbetare under år				
	1934	1935	1936	1937	1938
<i>Arbetare enligt lagen</i>					
olycksfall i arbete . . . . .	1 064 930	1 125 313	1 180 346	1 251 067	1 275 201
olycksfall utom arbete . . . . .	85 021	90 268	95 662	103 644	108 281
<i>Annan arbetare än i lagen avses</i>					
olycksfall i arbete . . . . .	1 008	1 132	1 238	1 389	1 603
olycksfall utom arbete . . . . .	228	285	349	451	629

För att belysa omfattningen av de olika ömsesidiga försäkringsbolagens verksamhet under vart och ett av åren 1934—1938 hava i tab. F sammanförts uppgifter rörande antal delägare, antal årsarbetare och antal olycksfall för varje bolag.



Tab. F. Antal delägare, årsarbetare och olycksfall under olika år i de ömsesidiga försäkringsbolagen.

Försäkrings- inrättning	Antal delägare					Antal årsarbetare					Antal olycksfall				
	1934	1935	1936	1937	1938	1934	1935	1936	1937	1938	1934	1935	1936	1937	1938
Egid . . . . .	5 438	5 508	5 422	5 191	5 036	16 082	16 189	16 392	15 258	14 789	1 505	1 587	1 446	1 492	1 480
Lantbrukarna . . . . .	14 180	15 059	15 626	15 923	16 240	71 047	76 675	79 771	80 470	82 575	5 567	6 290	6 517	7 247	7 217
Enskilda järnvägar . . . . .	108	104	107	108	107	22 282	22 872	23 222	24 250	24 237	1 633	1 809	1 935	2 262	2 229
Byggmästarna . . . . .	196	214	210	198	206	3 971	6 464	7 063	6 872	7 748	743	1 215	1 608	1 582	1 793
A. Ö. O. . . . .	1 647	1 622	1 615	1 512	1 480	164 066	174 793	186 271	204 034	193 859	24 528	27 810	31 853	38 756	34 831
Land och Sjö . . . . .	10 439	10 455	10 540	10 760	10 912	136 413	144 763	151 560	161 774	176 391	11 941	14 017	15 937	19 255	20 253
Mercur . . . . .	7 292	7 607	7 926	8 256	8 430	59 604	65 180	71 774	78 044	81 764	4 386	5 022	6 071	7 553	8 064
Textil . . . . .	43	41	41	39	—	11 235	11 364	11 876	11 900	—	658	639	761	925	—
Bokindustri . . . . .	171	164	172	170	173	7 372	7 853	8 309	9 326	9 602	327	320	340	465	509
Industriföreningen . . . . .	80	83	81	83	95	24 221	24 422	26 512	26 861	27 606	1 371	1 430	1 612	1 898	1 854
<i>Tillsammans</i>	<i>39 594</i>	<i>40 857</i>	<i>41 740</i>	<i>42 240</i>	<i>42 679</i>	<i>516 293</i>	<i>550 575</i>	<i>582 750</i>	<i>618 789</i>	<i>618 571</i>	<i>52 659</i>	<i>60 139</i>	<i>68 080</i>	<i>81 435</i>	<i>78 230</i>
Därav															
större arbetsgivare . . . . .	14 073	14 771	15 307	15 611	15 760	471 733	504 613	536 451	573 119	572 812	49 152	56 359	64 293	77 446	74 288
mindre > . . . . .	25 521	26 086	26 433	26 629	26 919	44 560	45 962	46 299	45 670	45 759	3 507	3 780	3 787	3 989	3 942



### 3. Anmälda olycksfall och därav föranledda ersättningar.

*Samtliga anmälda olycksfall.* Hela antalet till riksförsäkringsanstalten anmälda olycksfall i arbete, som under åren 1934—1938 träffat arbetare, å vilka olycksfallsförsäkringslagen obligatoriskt ägt tillämpning, har uppgått till 844 466. Olycksfallens fördelning efter de skadades kön för olika grupper av arbetsgivare framgår för vart och ett av åren 1934—1938 av *tab. G*.

*Tab. G. Olycksfallens fördelning efter de skadades kön för olika grupper av arbetsgivare.*

År	Antal olycksfall i arbete hos								
	större arbetsgivare		mindre arbetsgivare		staten		samtliga arbetsgivare		
	män	kvinnor	män	kvinnor	män	kvinnor	män	kvinnor	Summa
1934 . . . . .	90 153	8 059	20 400	5 410	14 102	397	124 655	13 866	138 521
1935 . . . . .	102 058	9 422	22 065	5 555	13 160	404	137 283	15 381	152 664
1936 . . . . .	114 967	10 675	23 158	5 835	10 294	429	148 419	16 939	165 358
1937 . . . . .	137 158	13 394	25 544	6 382	10 813	722	173 515	20 498	194 013
1938 . . . . .	136 260	13 594	26 326	6 350	10 627	753	173 213	20 697	193 910
1934—1938 .	580 596	55 144	117 493	29 532	58 996	2 705	757 085	87 381	844 466

Av ovannämnda 844 466 olycksfall hava 340 543 omfattats av försäkringar i ömsesidiga olycksfallsförsäkringsbolag. Olycksfallens fördelning mellan riksförsäkringsanstalten och bolagen för olika grupper av arbetsgivare och för varje år framgår av efterföljande *tab. H*, som uppställts i överensstämmelse med den i *tab. C* meddelade översikten av årsarbetarnas fördelning.

*Olycksfall hos större arbetsgivare.* För hos större arbetsgivare inträffade olycksfall i arbete och därav föranledda ersättningar hava fullständiga uppgifter sammanförts i *tab. 1 a—1 l*.

*Tab. 1 a* (sid. 50 f.) innehåller uppgifter om olycksfall och därav föranledda kontantersättningar, d. v. s. ersättningar enligt 6 § första stycket 1 b) och 2 a) samt enligt 7 § olycksfallsförsäkringslagen. Dessa uppgifter hava meddelats för varje undergrupp samt för sådana specialgrupper, för vilka summan av antalen årsarbetare under åren 1934—1938 uppgår till minst 1 000 eller för vilka motsvarande uppgifter meddelats i föregående femårssammandrag. Övriga specialgrupper hava sammanförts för varje undergrupp. Yrkesgrupperna och deras beteckningar angivas i kol. 1. För varje yrkesgrupp hava uppgifter meddelats särskilt för manliga och särskilt för kvinnliga arbetare. Beteckningen för kön återfinnes i kol. 2. I det i kol. 5 angivna antalet olycksfall ingå även invaliditets- och dödsfallen enligt kol. 6 och 7. Vid beräkningen av antalet sjukdagar (kol. 8) har varje dag, varunder den skadades arbetsförmåga på grund av sjukdom varit nedsatt med exempelvis hälften, räknats som en halv sjukdag. Ersättningsbeloppen äro angivna utan hänsyn till avdrag enligt 10 § olycksfallsförsäkringslagen.

Kapitalvärdena av livräntor hava angivits vid tidpunkten för invaliditetens inträdande, resp. tidpunkten för dödsfallet, och beräknats i överensstämmelse med för riksförsäkringsanstalten fastställda grunder (se ovan sid. 11). Då i nämnda grunder hänsyn redan tagits till reaktivering (avtagande invaliditet), hava invalidlivräntornas kapitalvärden beräknats på grundval av den invaliditetsgrad, som var rådande vid livräntans början. I de fall, då särskilt



Tab. H. Antal olycksfall, fördelade på huvudgrupper, dels för riksförsäkringsanstalten, dels för de ömsesidiga försäkringsbolagen.

Män och kvinnor.

Yrkesgrupp	Riksförsäkringsanstalten					Ömsesidiga bolag					Antal olycksfall som träffat i riksförsäkringsanstalten försäkrade i % av samtliga				
	1934	1935	1936	1937	1938	1934	1935	1936	1937	1938	1934	1935	1936	1937	1938
1	261	399	440	589	719	825	1 116	1 342	2 044	2 390	24·0	26·3	24·7	22·4	23·1
2	1 236	1 407	1 315	1 530	1 548	4 237	4 667	5 243	6 667	5 527	22·6	23·2	20·1	18·7	21·9
3	8 533	11 219	12 811	16 286	16 385	8 741	11 782	14 274	19 090	18 645	49·4	48·8	47·3	46·0	46·8
4	2 387	2 904	3 566	4 077	4 166	1 545	1 824	1 913	2 183	2 261	60·7	61·4	65·1	65·1	64·8
5	6 676	6 774	7 437	8 725	7 899	10 951	11 260	12 979	13 643	12 427	37·9	37·6	36·4	39·0	38·9
6	4 234	4 475	5 175	6 202	6 045	3 165	3 366	3 698	4 030	3 796	57·2	57·1	58·3	60·6	61·4
7	2 038	2 215	2 362	2 787	2 528	3 095	3 201	3 524	4 153	3 855	39·7	40·9	40·1	40·2	39·6
8	2 080	2 191	2 409	2 967	3 287	1 923	2 410	2 548	3 220	3 489	52·0	47·6	48·6	48·0	48·5
9	741	925	925	1 277	1 487	2 301	2 440	2 725	3 372	2 814	24·4	27·5	25·3	27·5	34·6
10	621	665	773	859	821	643	626	630	815	908	49·1	51·5	55·1	51·3	47·5
11	591	726	771	991	1 164	523	633	662	764	701	53·1	53·4	53·8	56·5	62·4
12	9 338	9 974	10 137	11 057	12 858	2 804	3 658	4 203	4 551	5 385	76·9	73·2	70·7	70·8	70·5
13	847	856	1 116	1 587	1 659	130	148	190	231	211	86·7	85·3	85·5	87·3	88·7
14	3 649	3 872	4 654	5 566	5 933	2 696	2 944	3 321	4 181	4 215	57·5	56·8	58·4	57·1	58·5
15	1 171	1 348	1 565	1 949	2 317	2 632	2 912	3 367	3 844	2 954	30·8	31·6	31·7	33·6	44·0
16	875	938	1 067	1 410	1 379	1 880	2 052	2 269	2 662	2 675	31·8	31·4	32·0	34·6	34·0
17	817	909	973	1 148	1 091	87	93	132	177	219	90·4	90·7	88·1	86·6	83·3
18	749	769	850	842	870	44	46	41	59	56	94·5	94·4	95·4	93·5	94·0
19	2 133	2 444	2 871	3 119	3 227	896	1 123	1 179	1 698	1 702	70·4	68·5	70·9	64·7	65·5
20	83	111	132	138	183	34	58	53	62	58	70·9	65·7	71·4	69·0	75·9
Summa för större arbetsgivare	49 060	55 121	61 349	73 106	75 566	49 152	56 359	64 293	77 446	74 288	50·0	49·4	48·8	48·6	50·4
Mindre arbetsgivare	22 303	23 840	25 206	27 937	28 734	3 507	3 780	3 787	3 989	3 942	86·4	86·3	86·9	87·5	87·9
Staten	14 499	13 564	10 723	11 535	11 380	—	—	—	—	—	100·0	100·0	100·0	100·0	100·0
Tillsammans	85 862	92 525	97 278	112 578	115 680	52 659	60 139	68 080	81 435	78 230	61·98	60·61	58·85	58·05	59·86



tillägg till livräntan beviljats, motsvarande den sannolika årliga kostnaden för förnyelse av proteser, har kapitalvärdet av detta tillägg inräknats i det i kol. 10 angivna beloppet.

Tab. 1 b (sid. 99 f.) utgör sammandrag av tab. 1 a med fördelning endast på huvudgrupper.

I tab. 1 c, d (sid. 101, 102) lämnas samma uppgifter som i tab. 1 b dels för riksförsäkringsanstalten och dels för de ömsesidiga olycksfallsförsäkringsbolagen, men gemensamt för män och kvinnor.

Tab. 1 e, f (sid. 103, 104) innehålla samma uppgifter som tab. 1 c, d dels för riksförsäkringsanstalten och dels för bolagen utan uppdelning på yrkesgrupper, men för varje år särskilt och med angivande av vad som publicerats i »Olycksfall i arbete» för ifrågakvarande år och vad som därefter tillkommit.

I nedanstående sammanställning angivas för varje år de i femårssammandraget tillkomna kontantersättningarna i procent av de förut publicerade. I sammanställningen hava jämväl medtagits läkarvårdersättningarna (tab. 1 k, l) samt ersättningarna till arbetare hos mindre arbetsgivare (tab. 3 a, b).

Tab. I. I femårssammandraget tillkomna ersättningar i procent av förut publicerade.

År	I femårssammandraget tillkomna ersättningar i procent av förut publicerade					
	Större arbetsgivare		Mindre arbetsgivare	Riksförsäkringsanstalten	Bolag	Tillsammans
	Kontant-ersättningar	Läkarvårdersättningar				
1934 . . . . .	1.69	0.36	0.70	0.38	2.78	1.33
1935 . . . . .	2.13	0.25	1.11	1.48	2.02	1.70
1936 . . . . .	2.32	0.35	0.80	0.95	3.05	1.80
1937 . . . . .	1.53	0.28	1.05	0.97	1.73	1.29
1938 . . . . .	1.61	0.16	0.71	0.63	2.17	1.26
1934—1938 . . . . .	1.84	0.27	0.87	0.88	2.32	1.47
Riksförsäkringsanstalten .	1.04	0.25	0.77	—	—	—
Bolag . . . . .	2.69	0.29	1.78	—	—	—

Tab. 1 g (sid. 105 f.) innehåller uppgifter rörande ersättning för läkarvård, läkarintyg o. d. i de fall, där sådan ersättning utgivits av försäkringsinrättningarna. Uppgifterna avse ersättningar enligt olycksfallsförsäkringslagens 6 § första stycket 1 a) och 2 b) samt tredje och fjärde stycket. Dessa ersättningar hava fördelats på kostnader för sjukhusvård, övrig läkarvård, proteser och läkarintyg. Under rubriken »övrig läkarvård» (kol. 8) hava även upptagits kostnader för läkemedel, transportkostnader och övriga av den skadades vård föranledda kostnader, som icke äro hänförliga till annan rubrik. Kol. 9 innehåller kostnader för de särskilda hjälpmedel, som tillerkänts enligt 6 § 1 a) olycksfallsförsäkringslagen, varemot kostnaden för förnyelse av sådana hjälpmedel icke inräknats här, enär kapitalvärdet av sistnämnda kostnad redan upptagits i kol. 10 av tab. 1 a och 1 b. Kostnaden för det läkarintyg, som enligt 21 § av lagen om försäkring för olycksfall i arbete skall åtfölja anmälan om olycksfallet, är medräknad i den i kol. 10 angivna kostnaden för läkarintyg.



Tab. K. Genomsnittlig storlek av olika ersättningar på grund av olycksfall i arbete hos större arbetsgivare.

Ersättning per	Slag av ersättning		Ersättning i kronor per årsarbetare, per 1 000 kronors avlöningssumma, per olycksfall och per sjukdag					
			1934	1935	1936	1937	1938	
Årsarbetare	Sjukpenning . . . . .	M	8.32	8.80	9.59	11.05	10.97	
		Kv	1.43	1.64	1.80	2.08	2.02	
	Läkarvård . . . . .	M	4.37	4.56	4.85	5.34	5.15	
		Kv	1.05	1.16	1.28	1.46	1.36	
	Invaliditetsersättning . . . . .	M	10.02	9.77	10.82	10.41	10.46	
		Kv	1.24	1.55	1.64	1.55	1.41	
	Dödsfallsersättning . . . . .	M	2.58	3.01	3.39	2.85	3.33	
		Kv	0.01	0.01	0.04	0.03	0.01	
	<i>Summa</i>		<i>M</i>	<i>25.29</i>	<i>26.14</i>	<i>28.65</i>	<i>29.65</i>	<i>29.91</i>
			<i>Kv</i>	<i>3.73</i>	<i>4.56</i>	<i>4.76</i>	<i>5.42</i>	<i>4.80</i>
		<i>Tills.</i>	<i>19.28</i>	<i>20.14</i>	<i>22.10</i>	<i>22.98</i>	<i>23.02</i>	
1 000 kronors avlönings-summa	Sjukpenning . . . . .	M	3.72	3.88	4.16	4.66	4.49	
		Kv	0.87	0.99	1.08	1.22	1.14	
	Läkarvård . . . . .	M	2.01	2.06	2.15	2.30	2.15	
		Kv	0.66	0.72	0.78	0.87	0.78	
	Invaliditetsersättning . . . . .	M	4.48	4.31	4.70	4.39	4.28	
		Kv	0.76	0.94	0.98	0.91	0.79	
	Dödsfallsersättning . . . . .	M	1.16	1.32	1.47	1.20	1.36	
		Kv	0.00	0.01	0.02	0.02	0.01	
	<i>Summa</i>		<i>M</i>	<i>11.57</i>	<i>11.57</i>	<i>12.48</i>	<i>12.55</i>	<i>12.28</i>
			<i>Kv</i>	<i>2.29</i>	<i>2.66</i>	<i>2.86</i>	<i>3.02</i>	<i>2.72</i>
		<i>Tills.</i>	<i>9.55</i>	<i>9.64</i>	<i>10.42</i>	<i>10.53</i>	<i>10.22</i>	
Olycksfall	Sjukpenning . . . . .	M	71.22	70.68	71.83	73.69	74.81	
		Kv	51.95	53.19	54.03	52.36	51.48	
	Läkarvård . . . . .	M	36.43	35.23	35.12	34.66	33.95	
		Kv	36.09	35.27	36.17	34.48	32.68	
	Invaliditetsersättning . . . . .	M	85.77	78.50	81.02	69.38	71.34	
		Kv	45.28	50.42	49.11	39.06	35.81	
	Dödsfallsersättning . . . . .	M	22.12	24.14	25.39	19.02	22.68	
		Kv	0.20	0.32	1.09	0.73	0.31	
	<i>Summa</i>		<i>M</i>	<i>215.54</i>	<i>208.55</i>	<i>213.56</i>	<i>196.75</i>	<i>202.78</i>
			<i>Kv</i>	<i>133.52</i>	<i>139.20</i>	<i>140.40</i>	<i>126.65</i>	<i>127.28</i>
		<i>Tills.</i>	<i>208.80</i>	<i>202.69</i>	<i>207.18</i>	<i>190.51</i>	<i>195.29</i>	
Sjukdag	Sjukpenning . . . . .	M	3.58	3.68	3.77	3.95	4.18	
		Kv	2.61	2.65	2.70	2.75	2.86	
	Läkarvård . . . . .	M	1.90	1.91	1.91	1.93	1.98	
		Kv	1.87	1.83	1.87	1.87	1.90	
	<i>Summa</i>		<i>M</i>	<i>5.48</i>	<i>5.59</i>	<i>5.68</i>	<i>5.88</i>	<i>6.16</i>
			<i>Kv</i>	<i>4.48</i>	<i>4.48</i>	<i>4.57</i>	<i>4.62</i>	<i>4.76</i>
		<i>Tills.</i>	<i>5.40</i>	<i>5.49</i>	<i>5.59</i>	<i>5.76</i>	<i>6.03</i>	

Tab. 1 h, i (sid. 114, 115) innehålla samma uppgifter som tab. 1 g, särskilt för riksförsäkringsanstalten och de ömsesidiga bolagen, men gemensamt för män och kvinnor och i avseende å yrket fördelade endast på huvudgrupper.

Tab. 1 k, l (sid. 116, 117), i vilka riksförsäkringsanstalten och bolagen likaledes särskilts, innehålla samma uppgifter utan fördelning på yrkesgrupper men för varje år för sig och med angivande av vad som publicerats i »Olycksfall i arbete» för ifrågavarande år och vad som därefter tillkommit.



I *tab. K* lämnas för olika år en sammanställning av den genomsnittliga storleken per årsarbetare, per 1 000 kronors avlöningssumma, per olycksfall och per sjukdag av ersättningarna enligt *tab. I*.

För kapitalvärdet av invalidlivräntorna erhålles ett genomsnittsvärde per invaliditetsfall av 4 572 kronor för man och 3 075 kronor för kvinna. För dödsfallsersättningarna, begravningshjälpen inberäknad, befinnas motsvarande medelvärden utgöra respektive 7 554 och 487 kronor.

För bestämmande av de för försäkringen erforderliga premiernas storlek kommer framför allt i betraktande ersättningen per 1 000 kronors avlöningssumma. Detta riskmått har därför i *tab. L* angivits för var och en av de 20 huvudyrkesgrupperna.

*Tab. L. Ersättning pr 1 000 kronors avlöningssumma för de olika yrkesgrupperna.*

Yrkesgrupp	Ersättning pr 1 000 kronors avlöningssumma Kr.	Yrkesgrupp	Ersättning pr 1 000 kronors avlöningssumma Kr.
1 . . . . .	28.63	11 . . . . .	11.34
2 . . . . .	18.74	12 . . . . .	16.71
3 . . . . .	13.56	13 . . . . .	12.51
4 . . . . .	14.80	14 . . . . .	3.55
5 . . . . .	15.00	15 . . . . .	27.33
6 . . . . .	19.32	16 . . . . .	9.39
7 . . . . .	11.43	17 . . . . .	1.58
8 . . . . .	8.29	18 . . . . .	4.70
9 . . . . .	3.81	19 . . . . .	4.09
10 . . . . .	4.32	20 . . . . .	3.89

I *tab. 2* (sid. 118, 119) lämnas uppgifter rörande frivillig försäkring för olycksfall *utom arbete*. Tabellen är uppställd på samma sätt som *tab. 1 b* och innehåller sålunda, med fördelning å huvudgrupper och med uppdelning för varje huvudgrupp efter kön, uppgifter om antal årsarbetare och lönesummor, som omfattats av försäkringen, olycksfall, som föranlett ersättning på grund av densamma, och av försäkringsinrättningarna tillerkända kontantersättningar. Vad angår beräkningen av dessa ävensom av antalet sjukdagar m. m. gäller vad härom å sid. 19 sagts rörande *tab. 1 a*. Av tabellen framgår, att frivillig försäkring för olycksfall utom arbetet, avseende ersättning enligt grunderna i 6 och 7 §§ av lagen om försäkring för olycksfall i arbete, under förevarande tidrymd omfattat sammanlagt 482 876 årsarbetare och att bland de försäkrade inträffat 15 564 olycksfall utom arbetet, varibland 208 invaliditets- och 75 dödsfall.

Uppgifter beträffande ersättning för läkarvård m. m., som i anledning av förevarande försäkring utgått från försäkringsinrättningarna, finnas sammanställda i *tab. M*.



Tab. M. Ersättning för läkarvård m. m. från försäkringsinrättningarna vid försäkring för olycksfall utom arbete.  
Större arbetsgivare (exkl. staten).

		Män	Kvinnor
Antal årsarbetare . . . . .		280 572	85 914
Lönesumma i tusental kronor . . . . .		711 314	159 601
Antal olycksfall . . . . .		9 227	1 286
Antal sjukdagar . . . . .		196 362	31 309
Sjukhusvård . . . . .	kr.	40 748	6 532
Övrig läkarvård m. m. . . . .	>	237 239	45 100
Proteser . . . . .	>	3 173	376
Läkarintyg . . . . .	>	55 147	7 581
<i>Summa kr.</i>		<i>336 307</i>	<i>59 589</i>

I efterföljande tab. N lämnas en sammanställning av den genomsnittliga storleken under vart och ett av åren 1934—1938 av ersättningarna på grund av olycksfall utom arbete per försäkrad årsarbetare, per 1 000 kronors lönesumma, per olycksfall och per sjukdag.

Tab. N. Genomsnittlig storlek av olika ersättningar på grund av försäkring för olycksfall utom arbete.  
Större arbetsgivare (exkl. staten).

Ersättning per	Slag av ersättning		Ersättning i kronor per årsarbetare, per 1 000 kronors avlöningssumma, per olycksfall och per sjukdag				
			1934	1935	1936	1937	1938
Årsarbetare	Sjukpenning . . . . .	m	3·14	3·20	3·71	3·88	4·03
	Läkarvård . . . . .	m	1·14	1·16	1·22	1·22	1·25
	Inv.-ersättning . . . . .	m	3·06	2·62	2·83	2·22	3·12
	Dödsf.- > . . . . .	m	1·44	1·90	1·31	1·07	1·20
	<i>Summa</i>	<i>m</i>	<i>8·78</i>	<i>8·88</i>	<i>9·07</i>	<i>8·39</i>	<i>9·60</i>
		<i>m + kv</i>	<i>7·37</i>	<i>7·78</i>	<i>7·83</i>	<i>7·19</i>	<i>8·20</i>
1 000 kronors avlöningssumma	Sjukpenning . . . . .	m	1·25	1·27	1·46	1·50	1·52
	Läkarvård . . . . .	m	0·46	0·46	0·48	0·48	0·48
	Inv.-ersättning . . . . .	m	1·22	1·04	1·11	0·86	1·18
	Dödsf.- > . . . . .	m	0·58	0·75	0·51	0·41	0·45
	<i>Summa</i>	<i>m</i>	<i>3·51</i>	<i>3·52</i>	<i>3·56</i>	<i>3·25</i>	<i>3·63</i>
		<i>m + kv</i>	<i>3·15</i>	<i>3·27</i>	<i>3·28</i>	<i>2·97</i>	<i>3·30</i>
Olycksfall	Sjukpenning . . . . .	m	109·24	94·45	103·92	94·90	94·57
	Läkarvård . . . . .	m	41·27	36·63	37·56	33·55	35·32
	Inv.-ersättning . . . . .	m	106·64	77·25	79·31	54·28	73·30
	Dödsf.- > . . . . .	m	50·13	56·03	36·61	26·09	28·19
	<i>Summa</i>	<i>m</i>	<i>307·28</i>	<i>264·36</i>	<i>257·40</i>	<i>208·82</i>	<i>231·38</i>
		<i>m + kv</i>	<i>297·15</i>	<i>266·09</i>	<i>253·89</i>	<i>203·76</i>	<i>225·76</i>
Sjukdag	Sjukpenning . . . . .	m	4·49	4·48	4·58	4·68	4·75
	Läkarvård . . . . .	m	1·65	1·72	1·66	1·72	1·79
	<i>Summa</i>	<i>m</i>	<i>6·14</i>	<i>6·20</i>	<i>6·24</i>	<i>6·40</i>	<i>6·54</i>
		<i>m + kv</i>	<i>6·10</i>	<i>6·15</i>	<i>6·18</i>	<i>6·31</i>	<i>6·43</i>



*Olycksfall hos mindre arbetsgivare.* Såsom förut omnämnts har den mera ingående bearbetningen av det olycksfallsstatistiska materialet i de årliga publikationerna inskränkts till den del därav, som avser större arbetsgivare. I fråga om de mindre arbetsgivarna har sålunda någon uppdelning på yrkesgrupper icke ägt rum.

I *tab. 3 a, b* (sid. 120, 121) lämnas, särskilt för riksförsäkringsanstalten och de ömsesidiga bolagen samt med uppdelning på kön, en översikt över antalet årsarbetare hos mindre arbetsgivare och bland dessa arbetare inträffade olycksfall i arbete samt därav föranledda ersättningar. I kol. 7 äro samtliga sjukersättningar medtagna, såväl sjukpenningbelopp som ersättningar för läkarvård, läkemedel, läkarintyg och proteser m. m. I tabellerna hava de olycksfall och ersättningar, som tillkommit efter publicerandet av de årliga redogörelserna, angivits särskilt.

*Olycksfall bland statsanställd personal.* Såsom förut nämnts äro de uppgifter, som föreligga rörande i statens tjänst anställda arbetare och bland dem inträffade olycksfall, i vissa avseenden mindre fullständiga än motsvarande uppgifter beträffande de enskilda arbetsgivarnas personal. Olycksfallen bland de statsanställda hava därför icke gjorts till föremål för någon mera ingående statistisk behandling. Deras fördelning efter den skadades kön och efter skadans påföljd framgår av *tab. S* å sid. 29. I efterföljande *tab. O* har en sammanställning gjorts av de belopp, till vilka invaliditets- och dödsfallsersättningarna — rörande vilka fullständiga uppgifter föreligga — uppgått under femårsperioden, varvid även antalet årsarbetare angivits och uppgifter för var och en av de större statsinstitutionerna lämnats särskilt.

*Tab. O. Ersättningar på grund av invaliditets- och dödsfall bland statens arbetare.*

Institution	Summan av antalen årsarbetare för vart och ett av åren 1934—1938	Antal		Kapitalvärde av		Summa kr.
		invaliditetsfall	dödsfall	invaliditetsersättningar kr.	dödsfallsersättningar kr.	
Järnvägsstyrelsen . . . . .	156 777	244	99	1 380 045	1 024 543	2 404 588
Generalpoststyrelsen . . . . .	82 341	45	11	224 855	96 582	321 437
Telegrafstyrelsen . . . . .	97 559	65	17	301 248	175 612	476 860
Vattenfallsstyrelsen . . . . .	13 381	43	10	195 431	91 787	287 218
Domänstyrelsen . . . . .	58 408	142	16	415 838	87 088	502 926
Arbetslöshetskommissionen	62 394	349	32	1 268 863	161 775	1 430 638
Övriga . . . . .	202 988	137	49	713 139	608 651	1 321 790
<i>Samtliga</i>	<i>673 848</i>	<i>1 025</i>	<i>234</i>	<i>4 499 419</i>	<i>2 246 038</i>	<i>6 745 457</i>
År 1934 . . . . .	140 022	282	42	1 023 901	330 430	1 354 331
» 1935 . . . . .	136 752	233	51	988 811	479 552	1 468 363
» 1936 . . . . .	133 639	194	37	852 666	383 811	1 236 477
» 1937 . . . . .	130 782	187	38	859 915	410 576	1 270 491
» 1938 . . . . .	132 653	129	66	774 126	641 669	1 415 795

#### 4. Olycksfallsrisken och dess utveckling.

För undersökning av olycksfallsrisken utveckling under femårsperioden har i *tab. P* för vart och ett av åren 1934—1938 angivits de olika riskmått, som tillämpats. Då det statistiska materialet för mindre arbetsgivare och för sta-



ten icke medger en så ingående behandling som för större arbetsgivare, hava resultaten angivits särskilt för var och en av dessa grupper.

För gruppen större arbetsgivare visade antalet olycksfall per 1 000 årsarbetare, såsom närmare framgår av femårsammandraget för åren 1929—1933, under åren 1931—1933 en markerad nedgång, vilken sammanhänger med den allmänna konjunkturedgången under dessa år. Under åren 1934—1937 steg olycksfallsfrekvensen med mer än en tredjedel eller från 86·1 ‰ år 1933 till 120·3 ‰ år 1937 för att år 1938 nedgå något. Under hela perioden har frekvensutvecklingen noga följt konjunkturutvecklingen, sådan denna åskådliggöres av Sveriges industriförbunds generalindex för produktionen med år 1935 som basår. Frekvensen av de svårare olycksfallen (invaliditets- och dödsfall) har under åren 1934—1937 hållit sig på samma låga nivå som åren 1931—1933. År 1938 var frekvensen av dessa olycksfall ännu lägre, 1·8 ‰, vilket är lägre än något föregående år sedan olycksfallsförsäkringslagens ikraftträdande. Antalet invaliditets- och dödsfall per 100 olycksfall har under perioden fortsatt att nedgå, ett förhållande, som sammanhänger med det allt fullständigare anmälandet av lättare olycksfall. Antalet förlorade arbetsdagar per årsarbetare har under åren 1934—1937 varit något högre än under de närmast föregående åren, men nedgick år 1938 till 6·35, vilket är lägre än under något av de föregående åren 1918—1937. Kostnaden per 1 000 kronors avlöningssumma har liksom olycksfallsfrekvensen stigit under åren 1934—1937, men nedgått något under år 1938. Kostnaden per årsarbetare har under hela femårsperioden varit i stigande.

Tab. P. Olycksfallsrisken under åren 1934—1938.

Arbetsgivaregrupp och år	A n t a l			Antal förlorade arbetsdagar pr årsarbetare	Summa ersättningar	
	olycksfall pr 1 000 årsarbetare	invaliditets- och dödsfall			pr 1 000 kronors avlöningssumma kr.	pr årsarbetare kr.
		pr 1 000 årsarbetare	pr 100 olycksfall			
<i>Större arbetsgivare.</i>						
År 1934 . . . . .	92·2	2·2	2·4	7·03	9·35	19·28
> 1935 . . . . .	99·1	2·1	2·1	6·99	9·64	20·14
> 1936 . . . . .	106·4	2·2	2·1	7·11	10·42	22·10
> 1937 . . . . .	120·3	2·1	1·7	6·86	10·53	22·98
> 1938 . . . . .	117·5	1·8	1·6	6·35	10·22	23·02
<i>Mindre arbetsgivare.</i>						
År 1934 . . . . .	63·2	2·6	4·1	.	.	13·20
> 1935 . . . . .	65·5	2·4	3·7	.	.	13·87
> 1936 . . . . .	67·1	2·4	3·6	.	.	13·43
> 1937 . . . . .	73·2	2·4	3·3	.	.	14·50
> 1938 . . . . .	.	.	3·0	.	.	.
<i>Staten.</i>						
År 1934 . . . . .	103·5	2·3	2·2	.	.	.
> 1935 . . . . .	99·2	2·1	2·1	.	.	.
> 1936 . . . . .	80·2	1·7	2·2	.	.	.
> 1937 . . . . .	88·2	1·7	2·0	.	.	.
> 1938 . . . . .	85·8	1·5	1·7	.	.	.







## 6. Olycksfallens fördelning efter skadans påföljd.

Av anmälda olycksfall i arbete, som inträffat under perioden 1934—1938 hava 16 147 föranlett invaliditet och 2 605 den skadades död. Olycksfallens fördelning efter skadans påföljd, försäkringsinrättning, arbetsgivargrupp och den skadades kön framgår ur *tab. S*.

Tab. S. Olycksfallens fördelning efter skadans påföljd.

	Samtliga olycksfall			Invaliditetsfall			Dödsfall		
	Rfa	Bolag	Summa	Rfa	Bolag	Summa	Rfa	Bolag	Summa
<i>Större arbetsgivare</i>	314 202	321 538	635 740	5 896	4 565	10 461	844	949	1 793
Män . . . . .	284 389	296 207	580 596	5 401	4 288	9 689	805	926	1 731
Kvinnor . . . . .	29 813	25 331	55 144	495	277	772	39	23	62
<i>Mindre arbetsgivare</i>	128 020	19 005	147 025	4 291	370	4 661	519	59	578
Män . . . . .	101 027	16 466	117 493	3 439	329	3 768	417	57	474
Kvinnor . . . . .	26 993	2 539	29 532	852	41	893	102	2	104
<i>Staten</i> . . . . .	61 701	—	61 701	1 025	—	1 025	234	—	234
Män . . . . .	58 996	—	58 996	973	—	973	228	—	228
Kvinnor . . . . .	2 705	—	2 705	52	—	52	6	—	6
<i>Samtliga arbetsgivare</i>	503 923	340 543	844 466	11 212	4 935	16 147	1 597	1 008	2 605
Män . . . . .	444 412	312 673	757 085	9 813	4 617	14 430	1 450	983	2 433
Kvinnor . . . . .	59 511	27 870	87 381	1 399	318	1 717	147	25	172
<i>År 1934</i> . . . . .	85 862	52 659	138 521	2 332	928	3 260	282	205	487
Män . . . . .	76 121	48 534	124 655	2 046	872	2 918	253	202	455
Kvinnor . . . . .	9 741	4 125	13 866	286	56	342	29	3	32
<i>År 1935</i> . . . . .	92 525	60 139	152 664	2 178	938	3 116	342	205	547
Män . . . . .	81 992	55 291	137 283	1 931	874	2 805	316	201	517
Kvinnor . . . . .	10 533	4 848	15 381	247	64	311	26	4	30
<i>År 1936</i> . . . . .	97 278	68 080	165 358	2 345	1 011	3 356	308	204	512
Män . . . . .	85 689	62 730	148 419	2 052	947	2 999	279	199	478
Kvinnor . . . . .	11 589	5 350	16 939	293	64	357	29	5	34
<i>År 1937</i> . . . . .	112 578	81 435	194 013	2 262	1 093	3 355	292	209	501
Män . . . . .	98 942	74 573	173 515	1 958	1 022	2 980	264	201	465
Kvinnor . . . . .	13 636	6 862	20 498	304	71	375	28	8	36
<i>År 1938</i> . . . . .	115 680	78 230	193 910	2 095	965	3 060	373	185	558
Män . . . . .	101 668	71 545	173 213	1 826	902	2 728	338	180	518
Kvinnor . . . . .	14 012	6 685	20 697	269	63	332	35	5	40

*Sjukdom.* En undersökning av de hos större arbetsgivare inträffade olycksfallens fördelning efter sjuktidens längd har verkställts för år 1937 och publicerats i redogörelsen för detta år i form av sjuklängdstabeller, angivande antalet kvarvarande sjuka vid olika tidpunkter efter dagen för olycksfallet. Dessa tabeller återgivas här såsom *tab. T och U*.







Tab. V. Antal olycksfall, fördelade efter sjuktidens längd.

Större arbetsgivare (exkl. staten).

Sjuktidens längd	Antal olycksfall	
	absolut	i % av hela antalet
högst 1 vecka . . . . .	52 650	35·1
över 1 t. o. m. 2 veckor . . . . .	41 782	27·9
> 2   > 3   > . . . . .	21 241	14·2
> 3   > 4   > . . . . .	11 594	7·7
> 4   > 5   > . . . . .	6 859	4·6
högst 5 veckor . . . . .	134 126	89·8
över 5 t. o. m. 13 veckor . . . . .	12 661	8·5
> 13   > 26   > . . . . .	2 103	1·4
> 26 veckor t. o. m. 1 år . . . . .	784	0·5
> 1 t. o. m. 2 år . . . . .	163	0·1
> 2 år . . . . .	17	0·0
över 5 veckor . . . . .	15 728	10·8
Tillsammans	149 854	100·0

Fall, där sjukdomen varat kortare tid än fyra dagar, hava, med hänsyn till att anmälningsskyldighet icke alltid föreligger beträffande dylika olycksfall, icke medtagits. Antalet sjuka under fjärde dagen efter olycksfallet utgjorde 126 077, vilket antal i tabellen reducerats till 10 000.

Vid partiell nedsättning av arbetsförmågan har räknats med »reducerad» sjuktid. Om sålunda ett olycksfall föranlett exempelvis 50 dagars fullständig arbetsförmåga och 50 dagars nedsättning av arbetsförmågan med hälften, har sjuktiden antagits utgöra 75 dagar. Vid uppgörande av sjuklängdstabellen har hänsyn icke tagits till att i en del fall någon tid förflutit från olycksfallet till första sjukdagen.

Ur tab. U, som är uppställd i överensstämmelse med tab. T, erhålles antalet kvarvarande sjuka vid början av varje vecka under det första sjukåret. I sådana fall, där sjukdomen varat längre tid än ett år, angives därefter antalet kvarvarande sjuka vid början av varje kvartal, varvid början av femte kvartalet sammanfaller med början av femtiotredje veckan. Även i denna tabell har antalet sjuka fjärde dagen efter olycksfallsdagen antagits utgöra 10 000.

I olycksfallsstatistiken har även en mindre detaljerad fördelning av olycksfallen med hänsyn till sjuktidens längd angivits. Motsvarande fördelning av de olycksfall, som under år 1938 inträffat hos större arbetsgivare, återfinnes i tab. V.

Sjuktiden per olycksfall för män och kvinnor under olika år har angivits i efterföljande tab. X, som avser olycksfall hos större arbetsgivare (exkl. staten). Såsom tabellen utvisar har medelsjuktiden för kvinnor under samtliga år varit något längre än för män.

*Invaliditet.* Uppgifter rörande invaliditetsfallen och deras fördelning efter olika synpunkter hava sammanställts i tabellerna 4—8. Tab. 4 (sid. 122) angiver fördelningen efter yrkesgrupp och invaliditetsgrad. Medelinvaliditetsgraden inom de olika yrkesgrupperna företer icke några större skiljaktigheter. Högst är den inom grupp 13 (kraft-, belysnings- och vattenverk m. m.), där den utgör 24·9 %. För alla yrkesgrupperna tillsammans utgör medel-



Tab. X. Antal sjukdagar per olycksfall.

Större arbetsgivare (exkl. staten).

Å r	Antal sjukdagar per olycksfall	
	Män	Kvinnor
1934 . . . . .	19.9	19.9
1935 . . . . .	19.2	20.0
1936 . . . . .	19.0	20.0
1937 . . . . .	18.6	19.0
1938 . . . . .	17.9	18.0
1934—1938 . . . . .	18.8	19.3

invaliditetsgraden 22.1 %. Av de i tabellen meddelade siffrorna för varje särskilt år framgår, att medelinvaliditetsgraden hållit sig praktiskt taget konstant under perioden.

I tab. 5 (sid. 123) äro invaliderna fördelade efter invaliditetsgrad och ålder. De i tabellen angivna medelinvaliditetsgraderna för olika åldrar förete, som man ju även a priori har anledning antaga, något högre värden för de höga åldrarna. Ifrågakvarande medelinvaliditetsgrader äro i denna tabell även angivna för vart och ett av åren 1934—1938, vilket ansetts kunna ur vissa synpunkter vara av intresse. Detsamma gäller publicerandet av vissa andra relationstal i de övriga tabellerna, vilka angivits för varje år under perioden, även om särskild anledning icke förelegat för antagande att serierna för de olika åren skulle utvisa ett från serien för hela perioden avvikande förlopp.

I tab. Y har gjorts en sammanställning av antalet olycksfall och invaliditetsfall inom olika åldrar, som träffat arbetare, anställda hos större och mindre arbetsgivare (exkl. staten). Av de i tabellens sista kolumn angivna siffrorna framgår, att antalet invaliditetsfall, beräknat i procent av samtliga olycksfall, befinner sig, med undantag för de lägsta åldrarna, i oavbrutet stigande med växande ålder. Anmärkningsvärt är, att nämnda procenttal i de högre åldersklasserna är avsevärt högre för kvinnorna än för männen. Av 100 olycksfall, hava i genomsnitt 1.9 fall föranlett invaliditet.

Tab. 6 (sid. 124) anger sambandet mellan invaliditetsgrad och sjuktidens längd. Såsom framgår av tabellen växer medelinvaliditetsgraden, fränsett de kortaste sjuktiderna, oavbrutet med stigande sjuktid. Upp till en invaliditetsgrad av 80 % gäller dessutom, att antalet sjukdagar per invalid växer med invaliditetsgraden. Medelsjuktiden per invalid har utgjort i genomsnitt 153 dagar och har under perioden ökat från 145 dagar år 1934 till 158 dagar år 1938.

Ur tab. 7 (sid. 125) framgår dels antalet invaliditetsfall, som förorsakats av olika olycksfallsorsaker, dels fördelningen efter invaliditetsgrad för varje dylik orsak. Betydelsen av de bokstäver, som beteckna olycksfallsorsakerna, finnes angiven å sid. 146. För varje orsaksgroup anges dessutom summa invaliditetsprocent och medelinvaliditetsgrad. Största antalet invaliditetsfall har förorsakats av arbetsmaskiner (C) och av handverktyg samt enklare redskap (D), nämligen 3 166 (19.6 % av hela antalet) respektive 2 209 (13.7 %). Medelinvaliditetsgraden varierar avsevärt. Orsaksgруппerna O (explosion av sprängämnen), N (elektrisk ström), B (transmissioner) samt H (vagnar, tillhörande spårbanor) representera höga, orsaksgруппerna D och X (föremål, på vilka den skadade trampat) däremot låga medelinvaliditetsgrader.

I tab. 8 (sid. 126) äro invaliditetsfallen fördelade efter yrkesgroup och skadad kroppsdel. Såsom framgår av tabellen äro invaliditetsfallen på grund



Tab. Y. Antal olycksfall och invaliditetsfall, fördelade efter den skadades ålder.

Ålder vid olycksfallet	Antal olycksfall			Antal invaliditetsfall			Invaliditetsfallen i procent av olycksfallen		
	Män	Kvinnor	Summa	Män	Kvinnor	Summa	Män	Kvinnor	Tillsammans
Under 15 år . . .	4 125	588	4 713	60	6	66	1·5	1·0	1·4
15—19 » . . .	89 355	19 379	108 734	842	114	956	0·9	0·6	0·9
20—24 » . . .	113 963	19 898	133 861	1 280	173	1 453	1·1	0·9	1·1
25—29 » . . .	117 119	12 509	129 628	1 471	130	1 601	1·3	1·0	1·2
30—34 » . . .	92 108	8 015	100 123	1 402	119	1 521	1·5	1·5	1·5
35—39 » . . .	73 177	5 956	79 133	1 311	95	1 406	1·8	1·6	1·8
40—44 » . . .	56 243	4 642	60 885	1 289	129	1 418	2·3	2·8	2·3
45—49 » . . .	44 782	3 976	48 758	1 285	151	1 436	2·9	3·8	2·9
50—54 » . . .	36 816	3 344	40 160	1 232	164	1 396	3·3	4·9	3·5
55—59 » . . .	29 073	2 617	31 690	1 296	220	1 516	4·5	8·4	4·8
60—64 » . . .	19 789	1 526	21 315	1 038	162	1 200	5·2	10·6	5·6
65—69 » . . .	9 564	754	10 318	613	112	725	6·4	14·9	7·0
70 år eller mera	4 613	435	5 048	338	90	428	7·3	20·7	8·5
Okänd ålder . . .	7 362	1 037	8 399	—	—	—	—	—	—
Samtliga	698 089	84 676	782 765	13 457	1 665	15 122	1·9	2·0	1·9

av fingerskador talrikast, de uppgå till nära en fjärdedel (24·7 %) av hela antalet invaliditetsfall. Därefter komma höft- och benskadorna med inemot en femtedel (18·9 %) av samtliga invaliditetsfall samt skador å skulderregion, axel och arm och ögonskador, vilka föranlett vardera omkring en åttondel (13·2 respektive 12·0 %) av alla invaliditetsfallen. I tabellen angives även medelinvaliditetsgraden för olika skadetyper samt det genomsnittliga antal sjukdagar, som företgått invaliditetens inträdande.

**Dödsfall.** Tab. 9 a (sid. 127) innehåller en översikt över de på grund av olycksfall i arbete förolyckade männen, fördelade efter ålder vid dödsfallet och de ersättningsberättigade efterlevandes antal (änkor, barn under 16 år samt föräldrar). Antalet förolyckade män uppgår till 2 433, av vilka 871 eller 35·8 % icke efterlämnat någon ersättningsberättigad efterlevande. 595 (24·5 %) hava efterlämnat endast änka, 689 (28·3 %) änka och barn under 16 år, 85 (3·5 %) endast barn under 16 år, 161 (6·6 %) endast ersättningsberättigade föräldrar (fader, moder eller båda föräldrarna) samt 32 (1·3 %) förutom änka (6 fall), änka och barn (16 fall) eller barn (10 fall) jämväl ersättningsberättigad fader (5 fall), moder (18 fall) eller fader och moder (9 fall).

Tab. 9 b (sid. 128) innehåller motsvarande översikt för de förolyckade kvinnorna, till antalet 172, av vilka 148 eller omkring sex sjundedelar (86·0 %) icke efterlämnat någon ersättningsberättigad efterlevande.

En sammanställning av uppgifter om de ersättningsberättigade efterlevande återfinnes i tab. 9 c (sid. 129), där uppdelning skett efter de efterlevandes ålder vid den förolyckades död. För de 1 306 män, som efterlämnat änka, utgör medelåldern 47·8 år och för änkorna 45·1 år. Ålderskillnaden mellan de till följd av olycksfall avlidna männen och deras hustrur var således i genomsnitt 2·7 år. Av de på grund av olycksfall avlidna kvinnorna hava endast 5 efterlämnat ersättningsberättigad ankling.

Tab. 9 d (sid. 130) innehåller en översikt över de ersättningsberättigade efterlevandes medelålder vid den förolyckades död. Tabellen har avseende endast på efterlevande till de förolyckade männen, vilka med hänsyn till ålder vid dödsfallet fördelats i 5-årsgrupper. De efterlevande barnens under 16 år medelålder har angivits särskilt för familjer med olika barnantal.



I *tab. 10* (sid. 131) hava dödsfallen fördelats efter yrkesgrupp och olycksfallsorsak. För varje olycksfallsorsak har därjämte angivits antalet dödsfall under vart och ett av åren 1934—1938, likaså för varje yrkesgrupp.

## 7. Olycksfallens orsaker.

Beträffande olycksfallens orsaker har en särskild undersökning genomförts, vars resultat sammanställts i *tab. 11* (sid. 132 f.). Såsom riskmått har använts antalet förlorade arbetsdagar per årsarbetare (se härom »Olycksfallsrisken och dess bestämmande», sid. 14). Tabellen, som omfattar samtliga olycksfall hos större arbetsgivare, exkl. staten, anger för varje huvud- och undergrupp de olika olycksfallsorsakernas andel i olycksfallsrisken. Ur tabellen framgår därjämte, dels för varje särskild yrkesgrupp, dels för varje särskild olycksfallsorsak, huru stor del av den förlorade arbetstiden, som härrör från sjukdom, invaliditet och död, och vidare antalet olycksfall, antalet olycksfall per 100 årsarbetare och antalet förlorade arbetsdagar per olycksfall. För varje orsak lämnas slutligen i tabellen uppgift om antalet förlorade arbetsdagar per årsarbetare och antalet olycksfall per 100 årsarbetare under vart och ett av åren 1934—1938.

De av förevarande undersökning omfattade olycksfallen hava, under de gjorda förutsättningarna beträffande det tillämpade riskmättet, förorsakat en förlust i arbetstid av 6 855 dagar per årsarbetare eller i genomsnitt per år omkring 8 100 000 arbetsdagar. Av denna förlorade arbetstid har 24·4 % föranletts av sjukdom, 42·3 % av invaliditet och 33·3 % av den skadades död.

Av de till industrin hörande huvudgrupperna visar malmbrytning (grupp 1) det högsta antalet förlorade arbetsdagar per årsarbetare eller 22·48, varav 4·56 dagar kommer på orsaksgruppen sammanstörtande av föremål och ställningar samt ras (orsak U 2), 3·46 dagar på explosion av sprängämnen (orsak O), 2·34 dagar på nedfallande föremål (orsak U 1) samt 2·19 dagar på hissar, kranar och andra lyftverktyg (orsak E). Dessa fyra orsaksgrupper representera således tillsammans mer än hälften av risken inom denna yrkesgrupp. För malmförädling (yrkesgrupp 2) kommer drygt femtedelen av hela risken på olycksfall vid arbetsmaskiner (orsak C). Inom metallindustrin (grupp 3) föranledes nära en fjärdedel av den förlorade arbetstiden eller 1·90 dagar av sådana olycksfall. Även för samtliga hithörande undergrupper med undantag av varvsindustrin (grupp 3 c) är samma orsaksgrupp den mest framträdande, under det att för sistnämnda undergrupp halkning och fall (orsak T), sammanstörtande av föremål etc. (U 2), arbetsmaskiner (C), hand- och pneumatiska verktyg (D) samt hissar, kranar och andra lyftverktyg (E) tillsammans bära skulden till närmare två tredjedelar av den för undergruppen ifråga gällande risksiffran, 17·35 förlorade arbetsdagar per årsarbetare. Inom sten-, kol- och torvindustrin (grupp 4) framtråda särskilt orsaksgrupperna lyftning, bärande och hanterande av föremål (V), sammanstörtande av föremål etc. (U 2), arbetsmaskiner (C) och handverktyg (D). För undergruppen brytning och grovhuggning jämte krossning av sten (4 a) kommer inemot fjärdelen av risken på handverktygen (D) och lika mycket på explosion av sprängämnen (orsak O) och lyftning, bärande och hanterande av föremål (V) tillsammans. För undergruppen kalk- och kritbruk (4 c) är antalet förlorade arbetsdagar per årsarbetare 20·48, varav mer än två tredjedelar kommer på orsaksgrupperna vagnar, tillhörande spårbanor (H), handverktyg (D), explosion av sprängämnen (O), motorfordon, ej tillhörande spårbanor (G), halkning och fall (T) och sammanstörtande av föremål etc. (U 2). Inom undergruppen kolgruvor (4 i), vars risksiffra är



29·89 förlorade arbetsdagar per årsarbetare, framtråda särskilt orsaksgrupperna sammanstörtande av föremål etc. (U 2) med ej mindre än 12·35, vagnar, tillhörande spårbanor (H) med 5·27 samt explosion av sprängämnen (O) med 4·42 förlorade arbetsdagar per årsarbetare eller sammanlagt nära tre fjärdedelar av hela antalet förlorade arbetsdagar för undergruppen. För träindustrin (yrkesgrupp 6) är antalet förlorade arbetsdagar per årsarbetare 13·42, varav 5·96 dagar eller mer än två femtedelar förorsakats av arbetsmaskiner (C). Denna orsaksgrupp är inom samtliga hithörande undergrupper förhärskande, inom sågverksgruppen (6 a) med mer än tredjedelen och inom snickerifabriksgruppen (6 b) med nära tre femtedelar av hela risken. Även inom pappers- och grafisk industri (yrkesgrupp 7) är samma orsaksgrupp den mest framträdande, inom undergruppen bokbinderier och kartongvarufabriker (7 b) med ej mindre än två tredjedelar av undergruppens hela risksiffra. Inom närings- och njutningsämnesindustrin (yrkesgrupp 8) äro de mest framträdande olycksfallsorsakerna bilar och motorcyklar (orsak G), arbetsmaskiner (C), halkning och fall (T) samt lyftning, bärande och hanterande av föremål (V). För såväl textil- och beklädnadsindustrin (yrkesgrupp 9) som läder-, gummi- och hårindustrin (10) gäller, att arbetsmaskinerna äro den mest betydande orsaksgruppen med nära en tredjedel av hela risken. Inom sprängämnesfabriker (11 e) dominerar orsaksgruppen explosion av sprängämnen (O) med mer än hälften och för kraftdistributionsverk (13 a) elektrisk ström (orsak N) med två femtedelar av hela antalet förlorade arbetsdagar inom undergruppen ifråga.

Inom jordbruksgruppen (5 a) äro fordon i trafik med animal drivkraft (orsak F) samt slag, stöt eller bett av djur (orsak Y) de mest framträdande olycksfallsorsakerna. Förstnämnda orsaksgrupp har även inom skogsavverkningsgruppen (5 c) en avsevärd andel i risken, 2·33 förlorade arbetsdagar per årsarbetare, ehuru handverktyg och enklare redskap (orsak D) där representeras av en högre risksiffra, 3·75 dagar, eller en fjärdedel av risken inom gruppen. Inom denna grupp framtråda även lyftning, bärande och hanterande av föremål (orsak V) samt nedfallande föremål (orsak U 1) såsom olycksfallsorsaker av betydelse. Tillsammans representera de fyra nu nämnda orsaksgrupperna drygt två tredjedelar av gruppens hela risksiffra, 14·96 förlorade arbetsdagar per årsarbetare.

Inom byggnadsverksamheten (grupp 12) framtråda särskilt orsaksgrupperna handverktyg och enklare redskap (D), explosion av sprängämnen (O) och sammanstörtande av föremål etc. (U 2) för undergruppen grundläggningsarbete (12 a) med tillsammans mer än två tredjedelar av hela antalet förlorade arbetsdagar per årsarbetare, 36·84. För husbyggnadsgruppen (12 b) kommer tre femtedelar av risken på orsaksgrupperna halkning och fall (T), sammanstörtande av föremål etc. (U 2), motorfordon ej tillhörande spårbanor (G) samt lyftning, bärande och hanterande av föremål (V). Inom undergruppen väg- och brobyggnader (12 c) representera fordon (F och G), explosion (O), handverktyg (D), sammanstörtande etc. (U 2) samt lyftning etc. (V) tillsammans drygt två tredjedelar av hela risken.

För yrkesgruppen handel, varulager och kontor (grupp 14) kommer inemot en fjärdedel av den förlorade arbetstiden på bilar och motorcyklar (orsaksgrupp G, fordon i trafik, ej tillhörande spårbanor, med mekanisk eller elektrisk drivkraft).

Inom gruppen samfärdsel utom sjöfart (yrkesgrupp 16) kommer mer än hälften av risken för undergruppen järnvägs- och spårvägsdrift (16 b) på vagnar, tillhörande spårbanor (orsak H). För undergruppen andra transportföretag (åkerier, grupp 16 d) äro de mest framträdande olycksfallsorsakerna fordon, ej tillhörande spårbanor (orsak F och G) samt lyftning, bärande och



hanterande av föremål (orsak V) med tillsammans mer än hälften av risken inom undergruppen.

Inom sjöfartsgruppen (15 a) dominera givetvis de speciella sjöfartsolyckorna (orsak K) med 10·44 förlorade arbetsdagar per årsarbetare eller mer än två femtedelar av hela risken inom gruppen, 25·75 förlorade arbetsdagar per årsarbetare. Av betydelse inom denna grupp äro också kranar och andra lyftverktyg (orsak E) samt halkning och fall (orsak T). För stuverigruppen (15 c) är hela antalet förlorade arbetsdagar per årsarbetare ej mindre än 41·15 eller mera än för någon annan undergrupp. Av denna förlorade arbetstid kommer drygt två femtedelar, 17·57 dagar, på orsaksgruppen hissar, kranar och andra lyftverktyg (E), mer än en sjättedel, 7·47 dagar, på gruppen lyftning, bärande och hanterande av föremål (V) samt omkring en tiondel, 4·24 dagar, på gruppen halkning och fall (T).

Inom gruppen hushåll, hotell-, restaurant- och kaféerörelse samt hälsovårdsinrättningar (yrkesgrupp 19) är halkning och fall (orsak T) den mest framträdande olycksfallsorsaken med drygt en fjärdedel av hela den förlorade arbetstiden inom gruppen.

Av intresse är även den jämförelse mellan förhållandena under olika år, som möjliggöres av de i slutet av *tab. 11* meddelade siffrorna. Antalet förlorade arbetsdagar per årsarbetare, vilket under åren 1931—1933 var omkring 6·85 eller omkring 17 % lägre än under åren 1929—1930, var under åren 1934—1936 ånyo något högre, omkring 7·05, men visar åren 1937 och 1938 en nedgång med sammanlagt omkring 10 % till 6·35. Det förtjänar observeras, att antalet förlorade arbetsdagar, som förorsakats av fordon i trafik, ej tillhörande spårbanor, med mekanisk eller elektrisk drivkraft (orsaksgrupp G), under perioden ökat från 0·452 år 1934 till 0·699 år 1938.

De mest framträdande olycksfallsorsakerna ha under hela perioden 1934—1938 varit arbetsmaskiner (C) med omkring 0·9, halkning och fall (T) med omkring 0·7 samt lyftning, bärande och hanterande av föremål (V) med omkring 0·7 förlorade arbetsdagar per årsarbetare.

För en mera allmän överblick av den andel i olycksfallsrisken, som olika grupper av olycksfallsorsaker representera, torde de skilda orsakerna lämpligen kunna sammanföras i följande fyra grupper:

- 1) Motorer, transmissioner, arbetsmaskiner, hissar samt ångpannor m. m., d. v. s. maskinella anordningar och dithörande (olycksfallsorsakerna A, B, C, E och M).
- 2) Fordon av alla slag, transportledningar, sjöfarts- och luftfartsolycksfall, d. v. s. transportanordningar (olycksfallsorsakerna F, G, H, I, K och L).
- 3) Elektrisk ström, giftiga, frätande, eldfarliga och heta ämnen, intensivt ljus och strålände värme, rök, gaser och komprimerad luft (olycksfallsorsakerna N, O, P, Q, R och S).
- 4) Övriga orsaker, till vilken grupp då skulle komma handverktyg, halkning och fall, nedfallande och sammanstörtande föremål, ras, lyftning, bärande och hanterande av föremål m. m. (olycksfallsorsakerna D, T, U 1, U 2, V, X, Y, Z och Ö).

I *tab. Z* är antalet förlorade arbetsdagar per årsarbetare fördelat på dessa fyra grupper av olycksfallsorsaker, varjämte även yrkesgrupperna sammanförts på sätt som framgår av tabellen.

Av tabellen framgår, att orsaksgruppen 4 är dominerande, icke blott för samtliga yrkesgrupper tillsammans, utan även för de särskilda grupper, i vilka yrkesgrupperna sammanförts, med undantag dock för gruppen transportverksamhet, där helt naturligt transportanordningarna utvisa i det närmaste samma belastning. Även för industrin väger orsaksgruppen 4 tyngre än de maskinella anordningarna.



Tab. Z. Antal förlorade arbetsdagar per årsarbetare för olika orsaksgrupper.

Yrkesgrupper	Antal förlorade arbetsdagar per årsarbetare				
	Orsaksgrupp				Summa
	1	2	3	4	
Industri. (Grupp 1—4, 6—11, 13) . . . . .	2·88	1·51	0·65	3·14	7·68
Jordbruk och skogsavverkning. (Grupp 5) . . . . .	0·76	2·29	0·25	6·51	9·81
Byggnadsverksamhet. (Grupp 12) . . . . .	1·61	2·84	1·47	7·59	13·51
Transportverksamhet. (Grupp 15, 16) . . . . .	2·58	6·35	0·47	6·61	16·01
Övriga grupper. (Grupp 14, 17—20) . . . . .	0·16	0·63	0·13	1·13	2·05
<i>Samtliga grupper</i>	<i>1·39</i>	<i>1·65</i>	<i>0·48</i>	<i>3·34</i>	<i>6·86</i>

En jämförelse med motsvarande tabell i tidigare flerårssammandrag utvisar, att orsaksgruppen 1, som under perioden 1918—1922 representerades av i genomsnitt 2·00, under perioden 1923—1928 av 1·58 och under perioden 1929—1933 av 1·37 förlorade arbetsdagar per årsarbetare, under perioden 1934—1938 förorsakat i genomsnitt 1·39 förlorade arbetsdagar per årsarbetare. Den tidigare nedgången har alltså avstannat. För orsaksgruppen 2 har den tidigare konstaterade ökningen inom industrin fortsatt, under det att nedgången inom transportverksamheten liksom uppgången inom övriga grupper avstannat. I genomsnitt har antalet förlorade arbetsdagar per årsarbetare för denna orsaksgrupp företett endast obetydliga växlingar. I fråga om orsaksgruppen 3 föreligger en minskning i jämförelse med närmast föregående period. Anmärkningsvärt är, att antalet förlorade arbetsdagar per årsarbetare för orsaksgruppen 4, vilket under de tre föregående perioderna varit ungefär oförändrat, under perioden 1934—1938 nedgått med omkring 15 %. Nedgången framträder inom var och en av de i tab. Z angivna grupperna utom transportverksamheten, inom vilken ökningen från föregående perioder fortsatt.

För att utröna, om någon mera avsevärd förskjutning ägt rum under femårsperioden med avseende på ovannämnda fyra orsaksgruppers olika andelar i hela olycksfallsrisken, har i tab. A angivits den procentuella fördelningen av antalet förlorade arbetsdagar under de olika åren på ifrågavarande orsaksgrupper.

Tab. A. Procentuell fördelning på orsaksgrupper av antalet förlorade arbetsdagar per årsarbetare.

Antal förlorade arbetsdagar på grund av olika olycksfallsorsaker i procent av hela antalet förlorade arbetsdagar för året					
Å r	Orsaksgrupp				Summa
	1	2	3	4	
1934 . . . . .	19·9	24·3	6·2	49·6	100·0
1935 . . . . .	19·4	24·2	8·3	48·1	100·0
1936 . . . . .	20·5	23·2	7·9	48·4	100·0
1937 . . . . .	21·1	24·0	6·7	48·2	100·0
1938 . . . . .	20·0	24·7	5·8	49·5	100·0



Tab. Ä. Under åren 1934—1938 inträffade invaliditets- och dödsfall, som förorsakats av olika slag av arbetsmaskiner.

Arbetsmaskin, som förorsakat olycksfallet.	A n t a l		Ersättningar på grund av		Summa Kr.
	invaliditetsfall	dödsfall	invaliditet	död	
			Kr.	Kr.	
<i>Skär- och huggmaskiner.</i>					
Band- och ramsågar . . . . .	38	—	140 177	—	140 177
Cirkelsågar . . . . .	1 213	24	4 644 388	101 307	4 745 695
Fräsmaskiner . . . . .	192	2	839 148	298	839 446
Hyvel-, stick-, spånt- och stämmaskiner . . . . .	220	3	901 601	6 996	908 597
Svarvar . . . . .	48	1	219 566	13 762	233 328
Borrmaskiner . . . . .	73	3	415 024	31 586	446 610
Huggmaskiner . . . . .	46	—	213 364	—	213 364
Saxar för maskindrift eller för hand med mekanisk anordning av större slag . . . . .	41	1	203 106	10 197	213 303
Övriga skärmaskiner . . . . .	115	2	465 255	20 689	485 944
<i>Smärgel-, slip-, poler- och putsmaskiner.</i>					
Smärgelmaskiner . . . . .	25	—	109 745	—	109 745
Slipmaskiner . . . . .	50	1	184 512	21 024	205 536
Poler- och putsmaskiner . . . . .	22	3	88 192	45 520	133 712
<i>Press- och stansverk.</i>					
För metaller . . . . .	170	—	799 994	—	799 994
Briketteringsmaskiner . . . . .	13	2	74 495	400	74 895
För läder, tyg, trä, papper och papp . . . . .	30	—	129 558	—	129 558
Övriga press- och stansverk . . . . .	30	—	108 839	—	108 839
<i>Valsverk.</i>					
För metall . . . . .	45	2	247 438	38 845	286 283
För papper, papp, filt och gummi . . . . .	65	2	400 541	17 427	417 968
Övriga valsverk . . . . .	58	2	317 498	22 239	339 737
<i>Hammare och stampverk.</i>					
Ång- och lufthammare . . . . .	31	2	181 958	32 735	214 693
Fallhammare . . . . .	50	—	327 308	—	327 308
Fjäder- och transmissionshammare . . . . .	4	—	18 181	—	18 181
Stamp- och krossverk, stenkross, rapskross etc. . . . .	22	5	100 130	62 250	162 380
<i>Kvarn- och siktverk.</i>					
Kvarnar med stenar . . . . .	7	1	20 835	115	20 950
Vals- och kollerkvarnar . . . . .	37	1	205 537	8 798	214 335
Siktar, silar, säll och filterapparater, kastmaskiner . . . . .	10	—	72 492	—	72 492
<i>Centrifugalmaskiner.</i>					
Separatorer . . . . .	2	—	7 007	—	7 007
Centrifugalpumpar och fläktar . . . . .	17	—	111 776	—	111 776
Torkcentrifuger . . . . .	4	—	32 821	—	32 821
<i>Tvätt-, blandnings-, färgnings- och torkmaskiner.</i>					
Tvätt-, skölj- och färgningsmaskiner . . . . .	10	1	39 643	14 024	53 667
Blandnings- och knådningsmaskiner . . . . .	44	2	290 264	19 928	310 192
Torkmaskiner . . . . .	2	—	4 516	—	4 516



Arbetsmaskin, som förorsakat olycksfallet	A n t a l		Ersättningar på grund av		Summa Kr.
	invali- ditets- fall	döds- fall	invali- ditet	död	
			Kr.	Kr.	
<i>Spinn-, spol-, stick- och symaskiner samt vävstolar.</i>					
Kard- och rensmaskiner . . . . .	41	2	214 497	23 450	237 947
Spinn- och spolmaskiner . . . . .	35	1	137 990	11 792	149 782
Stick- och symaskiner . . . . .	3	—	5 926	—	5 926
Vävstolar . . . . .	13	—	66 235	—	66 235
<i>Tryckerimaskiner.</i>					
Sättmaskiner, stereotyperingsmaskiner . . . . .	—	—	—	—	—
Tryckpressar . . . . .	42	1	275 274	13 890	289 164
Övriga . . . . .	2	—	23 466	—	23 466
<i>Pumpverk och kompressorer.</i>	14	1	68 363	13 383	81 746
<i>Vägmaskiner . . . . .</i>	25	2	108 076	27 357	135 433
<i>Andra arbetsmaskiner.</i>					
Specialmaskiner för tändstickstillverkning . . . . .	1	—	2 091	—	2 091
Bryggerimaskiner . . . . .	10	—	34 327	—	34 327
Specialmaskiner för metallbearbetning . . . . .	33	1	182 258	11 279	193 537
Vissa lantbruksmaskiner . . . . .	195	21	849 863	61 453	911 316
Övriga arbetsmaskiner . . . . .	18	2	105 231	24 885	130 116
<i>Samtliga arbetsmaskiner</i>	<b>3 166</b>	<b>91</b>	<b>13988506</b>	<b>655 629</b>	<b>14644135</b>

Av tabellen framgår, att några nämnvärda förskjutningar i de olika orsaksgruppernas inbördes betydelse icke ägt rum under perioden.

Beträffande de 3 166 invaliditetsfall och 91 dödsfall, som under åren 1934—1938 förorsakats av arbetsmaskiner (orsak C), har en uppdelning företagits efter de olika slag av maskiner, som förorsakat olycksfallen i fråga. Resultatet av denna uppdelning har sammanställts i *tab. A*. Av tabellen framgår bl. a., att kapitalvärdet av livräntor i anledning av ifrågavarande invaliditetsfall uppgår till 13 988 506 kronor och av livräntor till efterlevande samt begravningshjälp till 655 629 kronor, tillsammans 14 644 135 kronor eller i medeltal för varje år under femårsperioden 2 928 827 kronor. Anmärkningsvärd är den betydande andel i antalet invaliditets- och dödsfall och därav föranledda ersättningar, som föranletts av såväl cirkelsågar som övriga skär- och huggmaskiner. På samtliga skär- och huggmaskiners konto kommer nämligen omkring 56 % av de invaliditets- och dödsfallsersättningar, som föranletts av arbetsmaskiner, och härav belöper inemot 60 % eller nära tredjedelen av samtliga ifrågavarande ersättningar på cirkelsågarna, vilka under perioden förorsakat i genomsnitt 247 invaliditets- och dödsfall per år och en av dessa fall föranledd ersättningssumma av omkring 950 000 kronor årligen. Närmast i betydelse komma dels hyvel-, stick-, spånt- och stämmaskiner, dels lantbruksmaskiner, med vardera mer än 40 invaliditets- och dödsfall per år och en årlig ersättningssumma, som för vardera gruppen utgör omkring 180 000 kronor.

En undersökning av huru ovannämnda invaliditets- och dödsfall fördela sig med hänsyn till de närmare omständigheterna vid olycksfallet är givetvis av intresse och har också utförts. Resultatet av densamma meddelas i *tab. Ö*. Undersökningen har å ena sidan begränsats till att omfatta endast invaliditets-



Tab. Ö. Under åren 1934—1938 inträffade invaliditetsfall, försakade av motorer, transmissioner och arbetsmaskiner, fördelade efter de närmare omständigheterna vid olycksfallet.

Olycksfallet försakat av	De närmare omständigheterna vid olycksfallet															
	Injustering av maskinen eller arbetsstycket		Igångsättning, stoppning eller arbete vid maskin i funktion		Smörjning, rengöring eller tillsyn av stillastående maskin		Smörjning eller rengöring av maskin i funktion		Brott på maskindelar		Brott på arbetsstycket		Övriga förhållanden		Summa	
	Antal inv.-fall	Kapitalvärde kr.	Antal inv.-fall	Kapitalvärde kr.	Antal inv.-fall	Kapitalvärde kr.	Antal inv.-fall	Kapitalvärde kr.	Antal inv.-fall	Kapitalvärde kr.	Antal inv.-fall	Kapitalvärde kr.	Antal inv.-fall	Kapitalvärde kr.	Antal inv.-fall	Kapitalvärde kr.
Motorer . . . . .	4	9 014	46	205 304	5	22 910	16	79 459	3	20 205	—	—	3	29 725	77	366 617
Transmissioner . . .	3	17 026	126	701 194	3	24 029	38	167 172	9	38 840	1	9 129	9	47 900	189	1 005 290
Arbetsmaskiner:																
Skär- och huggmaskiner:																
a. cirkelsågar . .	45	204 221	906	3 394 583	2	16 961	202	817 417	3	18 768	40	116 311	15	76 127	1 213	4 644 388
b. övriga . . . .	67	334 450	508	2 045 463	28	114 445	82	482 411	26	146 485	52	213 951	10	60 036	773	3 397 241
Smärgel-, slip-, poler- och putsmaskiner	2	8 915	59	216 469	1	1 689	7	28 370	16	71 475	10	44 097	2	11 434	97	382 449
Press- och stansverk . . . . .	29	178 249	160	690 813	4	16 070	24	112 300	9	42 446	8	39 160	9	33 848	243	1 112 886
Valsverk . . . . .	12	51 177	86	466 658	4	21 532	57	364 050	1	8 958	5	33 061	3	20 041	168	965 477
Hammare o. stampverk . . . . .	20	129 114	49	277 650	1	4 280	12	54 945	7	67 282	13	51 694	5	42 612	107	627 577
Kvarn- o. siktverk	1	2 954	18	121 700	3	15 523	30	154 001	—	—	1	1 058	1	3 628	54	298 864
Centrifugalmaskiner	—	—	12	85 988	—	—	9	54 796	—	—	—	—	2	10 820	23	151 604
Tvätt-, blandnings-, färgnings- o. torkmaskiner . . . .	1	1 191	18	112 300	2	4 369	29	163 519	—	—	1	5 220	5	47 824	56	334 423
Spinn-, spol-, stick- och symaskiner samt vävstolar .	7	39 956	36	181 182	3	7 912	44	186 755	—	—	—	—	2	8 843	92	424 648
Tryckerimaskiner .	5	34 761	22	147 818	2	16 452	14	96 944	—	—	—	—	1	2 765	44	298 740
Pumpverk- o. kompressorer . . .	—	—	5	12 024	1	2 926	7	49 855	1	3 558	—	—	—	—	14	68 363
Vägmaskiner . . .	2	6 077	19	72 115	1	2 976	2	11 715	—	—	—	—	1	15 193	25	108 076
Andra arbetsmaskiner . . . . .	4	14 944	150	725 168	10	31 965	55	267 051	8	57 779	19	43 062	11	33 801	257	1 173 770
<i>Summa</i>	<i>202</i>	<i>1 032 049</i>	<i>2 220</i>	<i>9 456 429</i>	<i>70</i>	<i>304 039</i>	<i>628</i>	<i>3 090 760</i>	<i>83</i>	<i>475 796</i>	<i>150</i>	<i>556 743</i>	<i>79</i>	<i>444 597</i>	<i>3 432</i>	<i>15 360 413</i>



Tab. AA. Olycksfall vid färd till eller från arbetsstället år 1938.

Större arbetsgivare (exkl. staten).

	Kontantersättningar				Ersättning för läkarvård m. m.	
	Antal			Summa ersättningar kr.	Antal olycksfall	Summa ersättningar kr.
	olycksfall	invalidditetsfall	dödsfall			
<i>Män</i>						
Samtliga fall . . . . .	136 260	1 866	347	23 004 237	107 512	3 650 504
Därav vid färd till eller från arbetsstället . . . . .	5 452	118	40	1 631 288	4 121	180 561
I % av samtliga fall . . . . .	4·0	6·3	11·5	7·1	3·8	4·9
<i>Kvinnor</i>						
Samtliga fall . . . . .	13 594	136	9	1 190 716	12 016	392 699
Därav vid färd till eller från arbetsstället . . . . .	1 783	32	1	241 194	1 562	68 781
I % av samtliga fall . . . . .	13·1	23·5	11·1	20·3	13·0	17·5

Tab. BB. Olycksfall vid färd till eller från arbetsstället år 1938, fördelade efter olycksfallsorsaker.

Olycksfallsorsak	Större arbetsgivare exkl. staten						Mindre arbetsgivare					
	Kontantersättningar				Ersättning för läkarvård m. m.		Kontantersättningar			Ersättning för läkarvård m. m.		
	Antal			Summa ersättningar kr.	Antal olycksfall	Summa ersättningar kr.	Antal			Antal olycksfall	Summa ersättningar kr.	
	olycksfall	inv.-fall	dödsfall				olycksfall	inv.-fall	dödsfall			
C . . .	11	1	—	11 810	10	228	5	—	—	231	5	213
D . . .	7	—	—	241	7	266	10	—	—	348	10	366
E . . .	3	—	—	646	3	135	—	—	—	—	—	—
F . . .	3 555	44	4	551 265	2 785	107 144	456	11	2	73 129	456	23 462
G . . .	1 477	73	32	874 088	1 169	69 410	247	14	5	129 666	246	16 886
H . . .	183	1	2	73 256	135	8 870	18	1	1	8 013	18	1 307
K . . .	4	—	—	330	3	47	—	—	—	—	—	—
N . . .	—	—	—	—	—	—	—	—	—	—	—	—
O . . .	—	—	—	—	—	—	—	—	—	—	—	—
P . . .	1	—	—	53	1	47	—	—	—	—	—	—
Q . . .	1	—	—	—	1	15	2	1	—	2 235	2	271
R . . .	—	—	—	—	—	—	—	—	—	—	—	—
T . . .	1 489	29	—	315 551	1 144	53 840	135	7	1	36 193	134	8 564
U 1 . . .	5	—	—	47	5	92	1	—	—	85	1	148
U 2 . . .	8	1	—	8 587	6	579	1	—	—	80	1	21
V . . .	48	—	—	3 631	36	1 181	8	1	—	2 393	8	445
X . . .	46	—	—	2 674	26	1 125	4	—	—	177	4	107
Y . . .	27	—	—	886	25	514	11	—	—	571	11	441
Z . . .	1	—	—	44	—	—	1	—	—	—	1	16
Ö . . .	369	1	3	29 373	327	5 849	39	1	1	18 091	39	1 455
Samtliga	7 235	150	41	187 2432	5 683	249 342	938	36	10	271 212	936	53 702



fallen, men å andra sidan utsträckts även till sådana invaliditetsfall, som förorsakats av motorer och transmissioner (orsakerna A och B). Fördelningen såväl av antalet invaliditetsfall som av de på grund av dessa fall utgående livräntornas kapitalvärden har angivits särskilt för motorer, transmissioner samt olika slag av arbetsmaskiner. Olycksfall, som inträffat vid igångsättning eller stoppning eller under arbete vid maskin i funktion hava hänförts till en grupp, då erforderliga uppgifter för ytterligare uppdelning i flera fall saknats. Till denna grupp hava även förts de fall, i vilka de tillgängliga uppgifterna icke varit så fullständiga, att ett säkert hänförande till annan grupp varit möjligt.

Helt naturligt är, att nyssnämnda grupp är den dominerande, icke endast för samtliga slag av arbetsmaskiner tillsammans, utan även för ett stort antal av de särskilda maskingrupperna. För vissa maskingrupper äro emellertid de invaliditetsfall, som inträffat vid smörjning eller rengöring av maskin i funktion, av större betydelse än de, vilka inträffat vid igångsättning, stoppning eller arbete vid maskin i funktion. Ett förhållande, värt att uppmärksamma, är också, att av de ersättningar, som föranletts av samtliga i denna undersökning medtagna invaliditetsfall, drygt en femtedel eller 20·1 % utgått på grund av olycksfall, som inträffat vid smörjning eller rengöring av maskin i funktion.

## 8. Olycksfall vid färd till eller från arbetsstället.

En särskild undersökning har utförts rörande de olycksfall, som inträffat år 1938 vid färd till eller från arbetsstället och som jämlikt olycksfallsförsäkringslagens bestämmelser föranlett ersättning.

I *tab. AA* lämnas en sammanställning av resultatet i fråga om större arbetsgivare, varvid till jämförelse angivits motsvarande siffror för samtliga olycksfall i arbete. Såsom framgår av tabellen äro riskerna vid färd till eller från arbetsstället av relativt ringa betydelse bland de manliga arbetarna, där endast 4·0 % av antalet olycksfall tillhör denna kategori. Jämförelsevis större roll spela de bland kvinnorna, där 13·1 % av antalet olycksfall och över 20 % av kontantersättningsbeloppet är att tillskriva dessa risker, ett förhållande, som otvivelaktigt beror därpå, att risken för olycksfall i arbetet är större för män än för kvinnor.

Det häremot svarande antalet årsarbetare utgör, i fråga om uppgifterna under rubriken kontantersättningar, 929 090 män och 346 111 kvinnor samt i fråga om uppgifterna under rubriken ersättning för läkarvård m. m. 709 348 män och 289 567 kvinnor.

Av olycksfallen bland manliga arbetare hos mindre arbetsgivare under år 1938 hava 653 varibland 26 invaliditets- och 9 dödsfall, inträffat vid färd till eller från arbetsstället. Summan av kontantersättningarna uppgår för dessa olycksfall till 233 255 kronor och ersättningar för läkarvård m. m. till 37 796 kronor. Motsvarande siffror för de kvinnliga arbetarna äro 285 olycksfall, varibland 10 invaliditets- och 1 dödsfall, kontantersättningar 37 957 kronor och läkarvårdersättningar 15 906 kronor.

En uppdelning av de ifrågavarande olycksfallen efter orsaker ger det resultat, som innehålles i *tab. BB*.

Såsom naturligt är dominera här orsaksgrupperna F—H (fordon) samt T (hall).



## 9. Yrkessjukdomar.

Lagen den 14 juni 1929 om försäkring för vissa yrkessjukdomar, vilken trädde i kraft den 1 januari 1930, föreskriver, att den, som jämlikt lagen om försäkring för olycksfall i arbete är försäkrad för skada till följd av sådant olycksfall, skall anses vara försäkrad jämväl för yrkessjukdom, som uteslutande eller till övervägande del framkallats genom inverkan av

arsenik eller förening därav,  
bly eller legering eller förening därav,  
kicksilver eller amalgam eller förening därav,  
fosfor eller förening därav,  
strålände värme eller ljus,  
röntgenstrålar eller radium,  
mjältbrandssmitta.

Denna förteckning har vid flera tillfällen kompletterats. Från och med den 1 januari 1931 infördes sålunda stendamm i densamma och från och med den 1 januari 1937 följande ämnen

bensol eller någon av dess homologer (såsom toluol eller xylo) eller något av deras nitro- eller aminoderivat (såsom nitrobensol eller trinitrotoluol, anilin eller parafenyldiamin),

halogenderivat av kolväten av den alifatiska serien (såsom kloroform eller trikloretylen),

koloxid,  
cyan eller förening därav,  
klor, hypoklorit eller klorkalk,  
kloramin,  
nitroäsa gaser,  
kromsyra eller förening därav,  
annat radioaktivt ämne än radium.

Vid sistnämnda tidpunkt tillkom även den bestämmelsen, att såsom av försäkringen omfattad yrkessjukdom skall, där sjukdomen uteslutande eller till övervägande del förorsakats av den försäkrades arbete, jämväl anses

1) smittsam sjukdom, som omförmäles i 2 § epidemilagen den 19 juni 1919 eller varom förordnande utfärdats enligt 24 § samma lag, därest arbetet består i yrkesmässigt meddelande eller utövande av sjukvård eller barnmorskevård eller utgöres av medicinsk undersökning å laboratorium, som står under allmän tillsyn,

2) primär hudkräfta (kancer).

I förteckningen infördes slutligen den 1 juli 1938

klorderivat av fenol eller naftol eller deras salter.

Beträffande försäkringen i vad den avser dylika yrkessjukdomar skola bestämmelserna i olycksfallsförsäkringslagen äga motsvarande tillämpning, dock med iakttagande av bland annat följande.

Vad enligt lagen om försäkring för olycksfall i arbete gäller angående dagen för olycksfallet skall, då fråga är om yrkessjukdom, avse dagen för sjukdomens yppande.

Ersättning i anledning av yrkessjukdom skall icke utgå, med mindre arbetaren inom ett år eller vad angår yrkessjukdom, som framkallats genom inverkan av stendamm, röntgenstrålar eller radioaktivt ämne, inom tio år före dagen för sjukdomens yppande varit sysselsatt med arbete i verksamhet, där fara föreligger för sjukdomen.

Har försäkringsinrättning anmodat där försäkrad arbetare att, till förebyggande av att yrkessjukdom uppstår, återuppstår eller förvärras, under någon



tid avhålla sig från det farliga arbetet, skall arbetaren, därest icke omständigheterna till annat föranleda, äga att för den tid han avhåller sig från detta arbete uppbära skälig ersättning icke överstigande hälften av hel sjukpenning.

Rätt till ersättning i anledning av yrkessjukdom är förfallen, därest icke inom två år från dagen för sjukdomens yppande eller från den senare tidpunkt, då arbetaren erhöll vetskap om sjukdomens art, eller, där sjukdomen inom nämnda tid föranlett arbetarens död, inom två år från dödsdagen under rättelse om sjukdomen lämnats arbetsgivaren eller arbetsföreståndaren eller framställning om ersättning i anledning av sjukdomen gjorts hos försäkringsinrättningen eller försäkringsrådet.

I förevarande sammandrag meddelas uppgifter om yrkessjukdomar, som yppats under åren 1934—1938 och för vilka ersättning utgått jämlikt ovan nämnda lag. Uppgifter om antalet fall av sådana sjukdomar och de ersättningar, som utgått på grund av desamma, innehållas i *tab. 12a—12 d*. Uppgifterna omfatta samtliga arbetsgivare med undantag av staten.

De föreliggande uppgifterna äro i *tab. 12 a, b* (sid. 140 f.) fördelade på yrkesgrupper (beteckningar se sid. 146). I kol. 2 har angivits arten av den inverkan, som framkallat sjukdomen, varvid de å sid. 147 förekommande beteckningarna använts. I det i kol. 3 angivna antalet fall av yrkessjukdom ingår även antalet invaliditets- och dödsfall enligt kol. 4 och 5. Beträffande beräkningen av det i kol. 6 angivna antalet sjukdagar gäller vad som å sid. 17 sagts om det i *tab. 1* (kol. 8) angivna antalet sjukdagar. Såsom sjukdagar hava även räknats de dagar, under vilka arbetare på grund av anmodan från försäkringsinrättningen jämlikt lagens 4 § avhållit sig från det farliga arbetet. I kol. 8 har upptagits det årliga livräntebelopp, som vid livräntans början utgått i anledning av invaliditet på grund av yrkessjukdom. Hänsyn har sålunda icke tagits till senare inträffade, av försämring eller förbättring i den sjukets tillstånd föranledda ändringar i livräntans årliga belopp. I saknad av en för sjukdomsinvaliderna tillämplig dödlighetstabell hava några kapitalvärden av livräntorna icke beräknats. Det årliga livräntebeloppet i anledning av dödsfall på grund av yrkessjukdom har angivits i kol. 9. Kapitalvärdet av dessa livräntor utgör enligt för riksförsäkringsanstalten under vart och ett av åren 1934—1938 gällande beräkningsgrunder 234 019 kronor. I vissa fall hava invalider, som tillerkänts livränta på grund av yrkessjukdom, senare avlidit på grund av samma sjukdom, varvid invalidlivräntan upphört och dödsfallsersättning utgått i enlighet med lagens bestämmelser. Dessa dödsfallsersättningar hava icke medräknats i *tab. 12*. Av de i tabellen upptagna 98 invaliderna hava intill den 1 april 1942 27 avlidit på grund av den yrkessjukdom, som föranlett invaliditeten (i samtliga dessa fall stendammslunga). Det årliga invalidlivräntebeloppet för dessa 27 invalider utgjorde vid livräntans början 33,828 kronor och kapitalvärdet av dödsfallsersättningarna i anledning av dessa dödsfall 226 700 kronor. Kol. 11—13 innehålla uppgifter avseende försäkring med rätt till ersättning från försäkringsinrättningen för läkarvård m. m. Tabellen innehåller även, gemensamt för samtliga yrkesgrupper, en fördelning av uppgifterna på riksförsäkringsanstalten och de ömsesidiga försäkringsbolagen, därvid fördelningen efter arten av den inverkan, som framkallat sjukdomen, inskränkts till de talrikast representerade grupperna.

*Tab. 12 c, d* (sid. 144, 145) innehålla samma uppgifter som *tab. 12 a, b* dels för riksförsäkringsanstalten, dels för bolagen, gemensamt för män och kvinnor, utan uppdelning på yrkesgrupper men särskilt för varje år och med angivande av vad som publicerats i »Olycksfall i arbete» för ifrågavarande år och vad som senare tillkommit.

Av de 491 fall av yrkessjukdom, som yppats under femårsperioden hava 138 framkallats genom inverkan av bly eller blylegering, 123 genom inverkan av



stendamm (silikos), 62 genom inverkan av kromsyra eller förening därav, 57 genom inverkan av klorderivat av fenol eller naftol eller deras salter samt 41 genom inverkan av strålände värme eller ljus. I 119 fall har ersättning utgått på grund av smittsam sjukdom, som omförmäles i 2 § epidemilagen. Av de 98 invaliditets- och 22 dödsfall, som upptagas i *tab. 12* har det största antalet, 86 invaliditets- och 18 dödsfall, förorsakats av stendamm. Av blyförgiftningsfallen har mer än halva antalet, 71 fall, inträffat inom metallindustrin. Silikosfallen fördela sig på grupperna malmbrytning (22 st.), malmförädling (33 st.), metallindustri (35 st.), stenindustri (31 st.) samt övriga grupper (2 st.). Kromsyreförgiftningar hava särskilt förekommit inom metallindustrin (40 fall) och pappersindustrin (18 fall). De fall, som förorsakats av klorderivat av fenol eller naftol (*dowicide*), hava med allenast ett par undantag inträffat inom träindustrin. Inom gruppen strålände värme eller ljus äro flertalet fall svetsningsskador, dessa hava förekommit inom flera yrkesgrupper, talrikast inom metallindustrin (17 fall). Bland de smittsamma sjukdomarna dominera scharlakansfeber, som förekommit i 113 fall, övriga fall äro rödsot (3 fall), difteri (2 fall) samt akut barnförlamning (1 fall).

Den genomsnittliga sjuktiden för yrkessjukdomar av olika slag framgår av nedanstående sammanställning, i vilken de grupper, som representeras av endast ringa antal fall, utelämnats.

Art av den inverkan, som framkallat sjukdomen	Antal fall av yrkessjukdom	Antal sjukdagar	Genomsnittlig sjuktid
II (bly) . . . . .	138	8 854	64·2
III (kvikksilver) . . . . .	32	836	26·1
V (stendamm) . . . . .	123	18 456	150·0
VI (bensol etc.) . . . . .	26	522	20·1
VII (klorderivat av fenol eller naftol) . . . . .	57	1 051	18·4
VIII (halogenderivat av kolväten etc.) . . . . .	12	521	43·4
IX (koloxid) . . . . .	13	53	4·1
X (cyan) . . . . .	16	528	33·0
XIV (kromsyra) . . . . .	62	2 218	35·8
XV (strålände värme eller ljus) . . . . .	41	1 817	44·3
XIX (smittsam sjukdom) . . . . .	119	7 574	63·6

Den längsta sjuktiden visa silikosfallen, de leda också i synnerligen stor omfattning till invaliditet eller död. Av de ifrågavarande 123 fallen hava sålunda icke mindre än 104 eller mer än fem sjättedelar föranlett invaliditet eller död. Ur kostnadssynpunkt äro också silikosfallen fullständigt dominerande.



## ACCIDENTS DU TRAVAIL AU COURS DES ANNEES 1934—1938.

### Exposé récapitulatif quinquennal, revu et mis à jour.

#### Résumé.

La loi sur l'assurance contre les accidents du travail\* ayant institué, à partir du premier janvier 1918, l'assurance obligatoire contre les accidents, il incombe à l'Office d'Assurance de l'État de dresser la statistique des accidents survenus à dater de ladite année. Le présent exposé récapitulatif quinquennal, se rapportant aux années 1934—1938, contient des données statistiques concernant un nombre plus grand de branches industrielles que celles figurant dans les rapports annuels. En outre, il y est fait état des ouvriers à l'année, des accidents et des indemnités dont on a eu connaissance après la publication des dits rapports.

L'*outillage de la statistique des accidents* est constitué:

1:0 par les déclarations des patrons sur les ouvriers employés et les accidents survenus,

2:0 par les données statistiques sur les suites des accidents et les indemnités accordées, données fournies par les établissements d'assurance.

Les renseignements sur le nombre et le gain des ouvriers ont un caractère tout à fait différent suivant qu'il s'agit des *grands* patrons ou des *petits*. Par grand patron, on entend un patron employant dans la règle 5 ouvriers ou plus; les autres sont appelés petits patrons. Tandis que les données en question fournies par les grands patrons sont très complètes, celles des petits se basent sur les déclarations sommaires faites par ces patrons, à l'occasion des opérations annuelles d'inscription sur les rôles de recensement, concernant le nombre de leurs ouvriers.

Quant aux ouvriers au service de l'État, il n'existe que des données sur le nombre des ouvriers à l'année; celles relatives aux suites des accidents ne sont complètes que pour les cas d'invalidité et de décès.

*Indemnités.* Dans les cas ci-dessous, des indemnités sont accordées dans les conditions suivantes:

1) *en cas de maladie* résultant de l'accident et entraînant une incapacité totale ou partielle de travail l'indemnité est accordée à la victime de l'accident à partir du jour de l'accident et aussi longtemps que dure la maladie, sous forme de:

a) soins médicaux indispensables, médicaments et autres fournitures nécessaires pour augmenter la capacité de travail de la victime, tels que béquilles, membres artificiels simples, lunettes et autres objets analogues;

b) indemnité en argent, payée journallement et s'élevant, en cas d'incapacité totale de travail, à un montant voir ci-dessous, en cas d'incapacité par-

\* Un compte rendu en français du contenu de cette loi etc. se retrouve dans un aperçu sous le titre "Législation et Activités sociales en Suède", publié en 1939 sur mandat du Gouvernement suédois.



tielle de travail à un montant proportionnel au degré de l'incapacité: l'indemnité en argent n'est pas payée ni si la capacité de travail a été réduite de moins de  $\frac{1}{4}$ , ni si l'incapacité de travail ne dure que 3 jours après le jour de l'accident.

Pour déterminer le montant du secours journalier de maladie, la loi prévoit la répartition en classes suivante:

Salaire annuel de la victime Cour.	Secours total de maladie Cour.	Salaire annuel de la victime Cour.	Secours total de maladie Cour.
jusqu'à 675 . . . . .	1—	1 755—2 024 . . . . .	3·50
675— 944 . . . . .	1·50	2 025—2 294 . . . . .	4—
945—1 214 . . . . .	2—	2 295—2 564 . . . . .	4·50
1 215—1 484 . . . . .	2·50	2 565—2 834 . . . . .	5—
1 485—1 754 . . . . .	3—	2 835 et au-dessus . . . . .	5·50

2) en cas d'incapacité de travail totale ou partielle de nature permanente résultant de l'accident après la cessation de la maladie due à celui-ci, une rente viagère est accordée à la victime pour le temps de son invalidité. Le montant annuel de cette rente est fixé, en cas d'incapacité totale, aux  $\frac{2}{3}$  du gain annuel de la victime, en cas d'incapacité partielle à une somme proportionnelle au degré de l'incapacité; si celle-ci n'atteint pas 10 %, la rente viagère n'est pas accordée. Pourvu qu'il soit accordée à la victime une fourniture nécessaire pour augmenter la capacité de travail (prothèse), il sera versé, en outre, un supplément de la rente viagère, dit supplément pour prothèse, correspondant au chiffre présumé des frais annuels de renouvellement de la prothèse.

3) en cas de décès résultant de l'accident, sont accordés:

a) un secours d'enterrement se montant à  $\frac{1}{10}$  du gain annuel de la victime, toutefois au minimum à 100 couronnes;

b) des rentes viagères aux survivants, à savoir:

au veuf ou à la veuve, si le mariage avait été contracté avant l'accident, une rente viagère qui, courant à compter du décès et aussi longtemps que le survivant reste célibataire, est fixée à un montant annuel correspondant à  $\frac{1}{4}$  du gain annuel du décédé; en ce qui concerne les veufs, la rente viagère n'est versée que si le veuf dépendait pour son entretien du travail du décédé;

à chacun des enfants mineurs du décédé, légitime ou illégitime, une rente viagère qui, courant à partir du décès jusqu'à ce que l'enfant ait atteint l'âge de 16 ans, est fixée à un montant annuel correspondant à  $\frac{1}{6}$  du gain annuel du décédé;

au père ou à la mère du décédé, ou, en cas de survie des deux parents, à tous deux conjointement, à condition toutefois que pour leur subsistance ils aient dépendu essentiellement du décédé pour leur entretien, une rente viagère d'un montant annuel correspondant à la valeur de ce que les parents recevaient du décédé pour leur entretien mais non supérieur à un quart du salaire de ce dernier. Les rentes viagères dues à la veuve et aux enfants du décédé sont payables avant celles dues aux parents.

Si le total annuel des rentes viagères à payer aux survivants dépasse  $\frac{2}{3}$  du gain annuel du décédé, les rentes sont réduites proportionnellement à ce montant, tant que subsiste la cause d'une telle réduction. Au veuf ou à la veuve bénéficiant d'une rente viagère et qui se remarie avant d'avoir atteint l'âge de 60 ans, un capital est payé une fois pour toutes, dont le montant correspond aux  $\frac{3}{4}$  du gain annuel du décédé.

Quant au gain annuel, qui dans la plupart des cas constitue la base de la détermination des montants d'indemnités, il est à observer que celui-ci



comprend non seulement le salaire, calculé annuellement, mais aussi la valeur des avantages en nature dont la victime aura bénéficié de la part du patron pendant la dernière année qui s'est écoulée avant l'accident. Toutefois il est à mentionner que, si le gain annuel a dépassé la somme de 3 000 cour. ou qu'il ait été inférieur à 450 cour., les indemnités sont calculées sur un gain annuel resp. de 3 000 et 450 cour.

*Nombre de patrons et d'ouvriers à l'année.* Comme unité pour le calcul du nombre d'ouvriers, on a choisi l'ouvrier à l'année, c'est-à-dire l'ouvrier qui a fourni 300 journées de travail.

L'importance de l'assurance obligatoire ressort de l'exposé ci-dessous.

Établissement assureur	Nombre de patrons	Nombre d'ouvriers à l'année		
		Hommes	Femmes	Total
en moyenne par année au cours de la période				
<i>Office d'assurance de l'État . . . . .</i>	617 380	.	.	.
État . . . . .	1	112 673	22 097	134 770
Grands patrons . . . . .	34 930	450 484	197 142	647 626
Petits patrons . . . . .	582 449	.	.	.
<i>Sociétés d'assurances mutuelles . . . . .</i>	41 422	439 518	137 878	577 396
Grands patrons . . . . .	15 105	408 661	123 085	531 746
Petits patrons . . . . .	26 317	30 857	14 793	45 650
<i>Tous les établissements assureurs réunis . . . . .</i>	658 802	.	.	.
État . . . . .	1	112 673	22 097	134 770
Grands patrons . . . . .	50 035	859 145	320 227	1 179 372
Petits patrons . . . . .	608 766	.	.	.

*Cas d'accidents déclarés.* Au cours de la période de 5 ans se sont produits au total 844 466 accidents qui ont été déclarés à l'Office d'Assurance de l'État. Sur ceux-ci, 16 147 ont entraîné une invalidité minimum de 10 % et 2 605 la mort. La répartition des cas d'accidents entre les différentes catégories de patrons (grands patrons, petits patrons, État), le sexe des victimes et les suites des accidents est donnée au *tabl. S*, page 26.

*Ouvriers à l'année, salaires et accidents, répartis entre les différentes industries.* Cette répartition ressort du tableau suivant qui ne se rapporte pourtant qu'aux grands patrons (pour ces patrons seuls, il y a des données complètes concernant le nombre des ouvriers à l'année et les salaires assurés). Pour les désignations des différentes industries employées dans le tableau, voir page 147.

Le nombre des jours de travail perdus par ouvrier à l'année ( $k$ ) — nombre qui doit être une meilleure mesure du risque d'accident que la fréquence des accidents — a été calculé à l'aide de la formule suivante:

$$k = \frac{1}{N} \left( \frac{300}{365} n_s + 75 n_i + 7\,500 n_d \right),$$

où  $N$  = le nombre des ouvriers à l'année,  
 $n_s$  = le nombre des jours de maladie,  
 $n_i$  = le nombre des pourcents d'invalidité, et  
 $n_d$  = le nombre des cas de décès.



*Ouvriers à l'année, salaires assurés et accidents, répartis  
entre les industries.*

Industries	Nombre des ouvriers à l'année		Salaires assurés (en 1 000 cour.)		Nombre des						Nombre des accidents par 100 ouvriers à l'année			Nombre des jours de travail perdus par ouvrier à l'année
	H	F	H	F	accidents		cas d'invalidité		cas de décès		H	F	Totaux	
					H	F	H	F	H	F				
1	44 196	722	115 679	849	10 090	35	189	1	65	—	22·8	4·8	22·5	22·48
2	136 716	1 481	352 368	1 553	33 326	51	395	2	67	—	24·4	3·4	24·2	11·97
3	580 722	40 603	1 460 831	72 359	134 578	3 188	1 305	30	150	3	23·2	7·9	22·2	7·73
4	150 139	13 515	331 960	20 051	25 918	908	462	6	75	—	17·3	6·7	16·4	10·60
5	573 409	88 653	928 549	82 468	95 298	3 473	1 643	82	264	8	16·6	3·9	14·9	9·81
6	251 694	5 939	535 703	7 970	43 814	372	1 240	2	95	—	17·4	6·3	17·2	13·42
7	267 435	54 816	682 572	79 441	27 585	2 173	615	35	118	2	10·3	4·0	9·2	7·92
8	170 960	96 331	422 355	165 399	20 392	6 132	257	73	58	3	11·9	6·4	9·9	5·08
9	137 962	254 458	313 616	405 719	10 119	8 888	138	78	25	6	7·3	3·5	4·8	2·19
10	73 448	45 306	178 368	74 860	6 124	1 237	70	10	6	—	8·3	2·7	6·2	2·29
11	48 047	15 354	124 332	26 107	6 504	1 022	107	7	15	2	13·5	6·7	11·9	7·10
12	434 927	4 737	1 110 484	6 972	73 613	352	1 628	11	260	1	16·9	7·4	16·8	13·51
13	61 507	1 098	170 341	1 441	6 940	35	123	—	43	—	11·3	3·2	11·1	10·85
14	673 666	371 563	1 620 564	679 963	32 637	8 394	484	105	80	8	4·8	2·3	3·9	2·14
15	125 105	5 532	315 204	10 019	23 498	561	571	12	291	4	18·8	10·1	18·4	23·96
16	171 214	9 858	445 675	9 144	16 972	235	192	9	75	—	9·9	2·4	9·5	6·67
17	198 495	220 058	496 941	475 346	3 346	2 300	106	72	12	2	1·7	1·0	1·3	1·25
18	110 929	19 230	207 096	24 282	3 846	440	82	15	19	1	3·5	2·3	3·3	2·91
19	70 321	341 603	168 840	553 336	5 246	15 146	68	219	9	21	7·5	4·4	5·0	2·33
20	14 832	10 276	28 717	15 373	710	202	14	3	4	1	4·8	2·0	3·6	2·81
<i>Tot. et moyennes</i>	4 295 724	1 601 133	10 010 195	2 712 652	580 596	55 144	9 689	772	1 731	62	13·5	3·4	10·8	6·86

Un accident amenant le décès est donc supposé avoir entraîné en moyenne une perte de travail de 25 ans, soit de 7 500 jours. Sous ce rapport, un cas d'incapacité totale de nature durable (degré d'invalidité = 100 %) a été considéré équivalent à un cas de décès. En cas d'incapacité partielle, la perte de travail est proportionnelle au degré d'invalidité. Chaque pourcent d'invalidité équivaut donc à 75 jours de travail perdus.

Les montants moyens des différentes catégories d'indemnités par ouvrier à l'année, par 1 000 cour. de salaires assurés, par accident et par jour de maladie sont présentés par le tableau ci-après.

Catégories d'indemnités	Montants moyens d'indemnités (en cour.) par							
	ouvrier à l'année		1 000 cour. de salaires assurés		accident		jour de maladie	
	H	F	H	F	H	F	H	F
Indemnité de maladie en argent . . . . .	9·82	1·81	4·22	1·07	72·67	52·55	3·86	2·73
Soins médicaux, etc. . . . .	4·88	1·27	2·14	0·77	34·95	34·74	1·93	1·87
Indemnité d'invalidité . . . . .	10·31	1·48	4·43	0·88	76·29	43·05	—	—
Indemnité de décès . . . . .	3·04	0·02	1·31	0·01	22·52	0·55	—	—
<i>Totaux cour.</i>	28·05	4·58	12·10	2·73	206·43	130·89	—	—



Pour déterminer le montant des primes nécessaires à l'assurance, les indemnités par 1 000 cour. de salaire sont avant tout prises en considération. Cette quotité de risque est donnée au *tabl. L*, page 21 pour chacune des 20 principales branches de l'industrie.

La progression des risques d'accidents pendant la période de 5 ans est représentée par le *tabl. P*, page 24, où sont indiquées pour chacune des années de 1934 à 1938 les différentes quotités du risque, à savoir les nombres de cas d'accidents par 1 000 ouvriers à l'année, de cas d'invalidité et de décès par 1 000 ouvriers à l'année, de cas d'invalidité et de décès par 100 accidents, le nombre de journées de travail perdues par ouvrier à l'année, et le total des indemnités conformément à l'assurance obligatoire tant par 1 000 cour. de salaire assuré que par ouvrier à l'année.

*Accidents et cas d'invalidité répartis d'après l'âge de la victime.* La répartition des victimes d'après l'âge au moment de l'accident ressort du *tabl. Y*, page 30. Ce tableau comprenant tous les accidents, sauf ceux des ouvriers au service de l'État, indique aussi l'âge des invalides. On voit que le nombre des cas d'invalidité en % de tous les accidents progresse en général avec l'âge.

*Répartition des accidents d'après les causes.* L'importance des causes différentes des accidents survenus chez les grands patrons ressort du *tabl. 11*, page 132 f., où le nombre des jours de travail perdus par ouvrier à l'année a été réparti d'après les industries et les causes des accidents. Pour les désignations des différentes causes d'accidents, voir page 148.

*Maladies professionnelles.* Suivant les dispositions d'une loi spéciale du 14 juin 1929, avec les modifications y apportées ultérieurement, quiconque est assuré selon la loi sur l'assurance contre les accidents du travail doit également être assuré contre les maladies professionnelles causées exclusivement ou en majeure partie par l'action de certaines substances, énumérées dans la loi. La répartition des maladies professionnelles, révélées en 1934—1938 et indemnisées selon la loi, d'après les différentes industries et d'après l'influence ayant amené la maladie ressort du *tabl. 12 a, b*, page 140 f. Pour les désignations des substances dangereuses, voir page 148.



Pour déterminer le montant des primes nécessaires à l'assurance, les indemnités par 1 000 jours de salaire ont été prises en considération. Cette quotité de temps est donnée au tabl. A page 21 pour chacune des 20 principales branches de l'industrie.

La proportion des risques d'accidents pendant la période de 5 ans est représentée par le tabl. V, page 24 et sont indiquées pour chacune des années de 1931 à 1938 les différentes quotités de risque à savoir les nombres de cas d'accidents par 1 000 ouvriers à l'année, de cas d'invalidité et de décès par 1 000 accidents, le nombre de journées de travail perdues par ouvrier à l'année, et le total des indemnités conformément à l'assurance obligatoire tant par 1 000 jours de salaire assuré que par ouvrier à l'année.

Accidents et cas d'invalidité répétés d'après l'âge de la victime. La répartition des victimes d'après l'âge au moment de l'accident ressort du tabl. X, page 30. Ce tableau comprend tous les accidents, tant ceux des ouvriers au service de l'Etat, indiqués dans l'âge des invalides. On voit que le nombre des cas d'invalidité en 5-de tous les accidents progressa en général avec l'âge.

Répartition des accidents d'après les causes. L'importance des causes différentes des accidents, au sens des grands patrons ressort du tabl. VI, page 132. Il est le nombre des jours de travail perdus par ouvrier à l'année. Pour les différentes causes d'accidents, voir page 138.

Maladies professionnelles. Suivant les dispositions de la loi spéciale de 1913, avec les modifications y apportées ultérieurement, quoique est assurée selon la loi sur l'assurance contre les accidents du travail doit également être assurée contre les maladies professionnelles, énumérées dans la loi. La répartition des maladies professionnelles, établies en 1931-1938 et indiquées selon la loi d'après les différentes industries et l'âge, l'influence ayant eu sur le nombre des accidents, voir page 140. Pour les descriptions des maladies, voir page 148.

Les accidents et les maladies professionnelles sont assurés par l'assurance obligatoire contre les accidents du travail. Les accidents et les maladies professionnelles sont assurés par l'assurance obligatoire contre les accidents du travail. Les accidents et les maladies professionnelles sont assurés par l'assurance obligatoire contre les accidents du travail.

Categorie Professionnelle	Années				
	1931	1932	1933	1934	1935
Industrie et Commerce	100	110	120	130	140
Construction	150	160	170	180	190
Transport	200	210	220	230	240
Services	300	310	320	330	340
Agriculture	400	410	420	430	440

Source: Bureau de Statistique de la République de Weimar, 1939.



# TABELLER

Kategori	1964	1965	1966	1967	1968	1969	1970	1971	1972	1973	1974	1975	1976	1977	1978	1979	1980	1981	1982	1983	1984	1985	1986	1987	1988	1989	1990	1991	1992	1993	1994	1995	1996	1997	1998	1999	2000	2001	2002	2003	2004	2005	2006	2007	2008	2009	2010	2011	2012	2013	2014	2015	2016	2017	2018	2019	2020	2021	2022	2023	2024	2025	2026	2027	2028	2029	2030	2031	2032	2033	2034	2035	2036	2037	2038	2039	2040	2041	2042	2043	2044	2045	2046	2047	2048	2049	2050	2051	2052	2053	2054	2055	2056	2057	2058	2059	2060	2061	2062	2063	2064	2065	2066	2067	2068	2069	2070	2071	2072	2073	2074	2075	2076	2077	2078	2079	2080	2081	2082	2083	2084	2085	2086	2087	2088	2089	2090	2091	2092	2093	2094	2095	2096	2097	2098	2099	2100	2101	2102	2103	2104	2105	2106	2107	2108	2109	2110	2111	2112	2113	2114	2115	2116	2117	2118	2119	2120	2121	2122	2123	2124	2125	2126	2127	2128	2129	2130	2131	2132	2133	2134	2135	2136	2137	2138	2139	2140	2141	2142	2143	2144	2145	2146	2147	2148	2149	2150	2151	2152	2153	2154	2155	2156	2157	2158	2159	2160	2161	2162	2163	2164	2165	2166	2167	2168	2169	2170	2171	2172	2173	2174	2175	2176	2177	2178	2179	2180	2181	2182	2183	2184	2185	2186	2187	2188	2189	2190	2191	2192	2193	2194	2195	2196	2197	2198	2199	2200	2201	2202	2203	2204	2205	2206	2207	2208	2209	2210	2211	2212	2213	2214	2215	2216	2217	2218	2219	2220	2221	2222	2223	2224	2225	2226	2227	2228	2229	2230	2231	2232	2233	2234	2235	2236	2237	2238	2239	2240	2241	2242	2243	2244	2245	2246	2247	2248	2249	2250	2251	2252	2253	2254	2255	2256	2257	2258	2259	2260	2261	2262	2263	2264	2265	2266	2267	2268	2269	2270	2271	2272	2273	2274	2275	2276	2277	2278	2279	2280	2281	2282	2283	2284	2285	2286	2287	2288	2289	2290	2291	2292	2293	2294	2295	2296	2297	2298	2299	2300	2301	2302	2303	2304	2305	2306	2307	2308	2309	2310	2311	2312	2313	2314	2315	2316	2317	2318	2319	2320	2321	2322	2323	2324	2325	2326	2327	2328	2329	2330	2331	2332	2333	2334	2335	2336	2337	2338	2339	2340	2341	2342	2343	2344	2345	2346	2347	2348	2349	2350	2351	2352	2353	2354	2355	2356	2357	2358	2359	2360	2361	2362	2363	2364	2365	2366	2367	2368	2369	2370	2371	2372	2373	2374	2375	2376	2377	2378	2379	2380	2381	2382	2383	2384	2385	2386	2387	2388	2389	2390	2391	2392	2393	2394	2395	2396	2397	2398	2399	2400	2401	2402	2403	2404	2405	2406	2407	2408	2409	2410	2411	2412	2413	2414	2415	2416	2417	2418	2419	2420	2421	2422	2423	2424	2425	2426	2427	2428	2429	2430	2431	2432	2433	2434	2435	2436	2437	2438	2439	2440	2441	2442	2443	2444	2445	2446	2447	2448	2449	2450	2451	2452	2453	2454	2455	2456	2457	2458	2459	2460	2461	2462	2463	2464	2465	2466	2467	2468	2469	2470	2471	2472	2473	2474	2475	2476	2477	2478	2479	2480	2481	2482	2483	2484	2485	2486	2487	2488	2489	2490	2491	2492	2493	2494	2495	2496	2497	2498	2499	2500	2501	2502	2503	2504	2505	2506	2507	2508	2509	2510	2511	2512	2513	2514	2515	2516	2517	2518	2519	2520	2521	2522	2523	2524	2525	2526	2527	2528	2529	2530	2531	2532	2533	2534	2535	2536	2537	2538	2539	2540	2541	2542	2543	2544	2545	2546	2547	2548	2549	2550	2551	2552	2553	2554	2555	2556	2557	2558	2559	2560	2561	2562	2563	2564	2565	2566	2567	2568	2569	2570	2571	2572	2573	2574	2575	2576	2577	2578	2579	2580	2581	2582	2583	2584	2585	2586	2587	2588	2589	2590	2591	2592	2593	2594	2595	2596	2597	2598	2599	2600	2601	2602	2603	2604	2605	2606	2607	2608	2609	2610	2611	2612	2613	2614	2615	2616	2617	2618	2619	2620	2621	2622	2623	2624	2625	2626	2627	2628	2629	2630	2631	2632	2633	2634	2635	2636	2637	2638	2639	2640	2641	2642	2643	2644	2645	2646	2647	2648	2649	2650	2651	2652	2653	2654	2655	2656	2657	2658	2659	2660	2661	2662	2663	2664	2665	2666	2667	2668	2669	2670	2671	2672	2673	2674	2675	2676	2677	2678	2679	2680	2681	2682	2683	2684	2685	2686	2687	2688	2689	2690	2691	2692	2693	2694	2695	2696	2697	2698	2699	2700	2701	2702	2703	2704	2705	2706	2707	2708	2709	2710	2711	2712	2713	2714	2715	2716	2717	2718	2719	2720	2721	2722	2723	2724	2725	2726	2727	2728	2729	2730	2731	2732	2733	2734	2735	2736	2737	2738	2739	2740	2741	2742	2743	2744	2745	2746	2747	2748	2749	2750	2751	2752	2753	2754	2755	2756	2757	2758	2759	2760	2761	2762	2763	2764	2765	2766	2767	2768	2769	2770	2771	2772	2773	2774	2775	2776	2777	2778	2779	2780	2781	2782	2783	2784	2785	2786	2787	2788	2789	2790	2791	2792	2793	2794	2795	2796	2797	2798	2799	2800	2801	2802	2803	2804	2805	2806	2807	2808	2809	2810	2811	2812	2813	2814	2815	2816	2817	2818	2819	2820	2821	2822	2823	2824	2825	2826	2827	2828	2829	2830	2831	2832	2833	2834	2835	2836	2837	2838	2839	2840	2841	2842	2843	2844	2845	2846	2847	2848	2849	2850	2851	2852	2853	2854	2855	2856	2857	2858	2859	2860	2861	2862	2863	2864	2865	2866	2867	2868	2869	2870	2871	2872	2873	2874	2875	2876	2877	2878	2879	2880	2881	2882	2883	2884	2885	2886	2887	2888	2889	2890	2891	2892	2893	2894	2895	2896	2897	2898	2899	2900	2901	2902	2903	2904	2905
----------	------	------	------	------	------	------	------	------	------	------	------	------	------	------	------	------	------	------	------	------	------	------	------	------	------	------	------	------	------	------	------	------	------	------	------	------	------	------	------	------	------	------	------	------	------	------	------	------	------	------	------	------	------	------	------	------	------	------	------	------	------	------	------	------	------	------	------	------	------	------	------	------	------	------	------	------	------	------	------	------	------	------	------	------	------	------	------	------	------	------	------	------	------	------	------	------	------	------	------	------	------	------	------	------	------	------	------	------	------	------	------	------	------	------	------	------	------	------	------	------	------	------	------	------	------	------	------	------	------	------	------	------	------	------	------	------	------	------	------	------	------	------	------	------	------	------	------	------	------	------	------	------	------	------	------	------	------	------	------	------	------	------	------	------	------	------	------	------	------	------	------	------	------	------	------	------	------	------	------	------	------	------	------	------	------	------	------	------	------	------	------	------	------	------	------	------	------	------	------	------	------	------	------	------	------	------	------	------	------	------	------	------	------	------	------	------	------	------	------	------	------	------	------	------	------	------	------	------	------	------	------	------	------	------	------	------	------	------	------	------	------	------	------	------	------	------	------	------	------	------	------	------	------	------	------	------	------	------	------	------	------	------	------	------	------	------	------	------	------	------	------	------	------	------	------	------	------	------	------	------	------	------	------	------	------	------	------	------	------	------	------	------	------	------	------	------	------	------	------	------	------	------	------	------	------	------	------	------	------	------	------	------	------	------	------	------	------	------	------	------	------	------	------	------	------	------	------	------	------	------	------	------	------	------	------	------	------	------	------	------	------	------	------	------	------	------	------	------	------	------	------	------	------	------	------	------	------	------	------	------	------	------	------	------	------	------	------	------	------	------	------	------	------	------	------	------	------	------	------	------	------	------	------	------	------	------	------	------	------	------	------	------	------	------	------	------	------	------	------	------	------	------	------	------	------	------	------	------	------	------	------	------	------	------	------	------	------	------	------	------	------	------	------	------	------	------	------	------	------	------	------	------	------	------	------	------	------	------	------	------	------	------	------	------	------	------	------	------	------	------	------	------	------	------	------	------	------	------	------	------	------	------	------	------	------	------	------	------	------	------	------	------	------	------	------	------	------	------	------	------	------	------	------	------	------	------	------	------	------	------	------	------	------	------	------	------	------	------	------	------	------	------	------	------	------	------	------	------	------	------	------	------	------	------	------	------	------	------	------	------	------	------	------	------	------	------	------	------	------	------	------	------	------	------	------	------	------	------	------	------	------	------	------	------	------	------	------	------	------	------	------	------	------	------	------	------	------	------	------	------	------	------	------	------	------	------	------	------	------	------	------	------	------	------	------	------	------	------	------	------	------	------	------	------	------	------	------	------	------	------	------	------	------	------	------	------	------	------	------	------	------	------	------	------	------	------	------	------	------	------	------	------	------	------	------	------	------	------	------	------	------	------	------	------	------	------	------	------	------	------	------	------	------	------	------	------	------	------	------	------	------	------	------	------	------	------	------	------	------	------	------	------	------	------	------	------	------	------	------	------	------	------	------	------	------	------	------	------	------	------	------	------	------	------	------	------	------	------	------	------	------	------	------	------	------	------	------	------	------	------	------	------	------	------	------	------	------	------	------	------	------	------	------	------	------	------	------	------	------	------	------	------	------	------	------	------	------	------	------	------	------	------	------	------	------	------	------	------	------	------	------	------	------	------	------	------	------	------	------	------	------	------	------	------	------	------	------	------	------	------	------	------	------	------	------	------	------	------	------	------	------	------	------	------	------	------	------	------	------	------	------	------	------	------	------	------	------	------	------	------	------	------	------	------	------	------	------	------	------	------	------	------	------	------	------	------	------	------	------	------	------	------	------	------	------	------	------	------	------	------	------	------	------	------	------	------	------	------	------	------	------	------	------	------	------	------	------	------	------	------	------	------	------	------	------	------	------	------	------	------	------	------	------	------	------	------	------	------	------	------	------	------	------	------	------	------	------	------	------	------	------	------	------	------	------	------	------	------	------	------	------	------	------	------	------	------	------	------	------	------	------	------	------	------	------	------	------	------	------	------	------	------	------	------	------	------	------	------	------	------	------	------	------	------	------	------	------	------	------	------	------	------	------	------	------	------	------	------	------	------	------	------	------	------	------	------	------	------	------	------	------	------	------	------	------	------	------	------	------	------	------	------



Tab. 1 a. Uppgifter om årsarbetare och olycksfall i arbete åren 1934—1938.

Större arbetsgivare (exkl. staten). Försäkring avseende kontantersättningar.

50

1	2	3	4	5				8	9	10		11	12	13							
				Yrkesgrupp	Kön	Antal års- arbe- tare	Löne- summa i tusen- tal kronor			Antal					Sjuk- pen- ning Kr.	Kapitalvärden av livräntor i anled- ning av		Begrav- nings- hjälp Kr.	Summa Kr.		
										olycks- fall	inva- lidi- tets- fall					döds- fall	sjuk- dagar			invali- ditet Kr.	död Kr.
1 a, b. Malmbrytning med tillhö- rande anrikning och brikettering.	m	44 196	115 679	10 090	189	65	219 007	1 002 199	1 186 797	687 226	17 050	2 893 272									
	kv	722	849	35	1	—	1 017	2 120	2 697	—	—	4 817									
	S:a	44 918	116 528	10 125	190	65	220 024	1 004 319	1 189 494	687 226	17 050	2 898 089									
1 a 2, 3. Malmgruvor, arbete under jord.	m	17 210	48 080	6 123	109	45	131 606	632 582	726 741	471 997	12 104	1 843 424									
	kv	5	4	1	—	—	5	8	—	—	—	8									
	S:a	17 215	48 084	6 124	109	45	131 611	632 590	726 741	471 997	12 104	1 843 432									
1 a 2, 3. Malmgruvor, arbete ovan jord.	m	22 309	57 003	2 950	61	16	65 488	283 294	362 380	175 482	3 952	825 108									
	kv	692	823	32	1	—	989	2 074	2 697	—	—	4 771									
	S:a	23 001	57 826	2 982	62	16	66 477	285 368	365 077	175 482	3 952	829 879									
1 a 2, 3. Malmgruvor, tillsammans med sovrings-, anriknings- eller brikett- verk.	m	3 440	7 933	874	16	4	18 076	72 771	89 291	39 747	994	202 803									
	kv	24	20	2	—	—	23	38	—	—	—	38									
	S:a	3 464	7 953	876	16	4	18 099	72 809	89 291	39 747	994	202 841									
1 a 6. Sovrings- och anrikningsverk.	m	807	1 719	81	1	—	2 021	6 889	2 814	—	—	9 703									
	kv	1	2	—	—	—	—	—	—	—	—	—									
	S:a	808	1 721	81	1	—	2 021	6 889	2 814	—	—	9 703									
1 a, b. Övriga specialgrupper.	m	480	944	62	2	—	1 816	6 663	5 571	—	—	12 234									
2 a. Verk för framställning av järn och stål.	m	128 508	328 449	32 068	371	62	594 824	2 653 724	1 866 956	569 680	15 421	5 105 781									
	kv	1 367	1 371	49	2	—	1 446	3 155	2 336	—	—	5 491									
	S:a	129 875	329 820	32 117	373	62	596 270	2 656 879	1 869 292	569 680	15 421	5 111 272									
2 a 1. Elektrometallurgiska verk för framställning av järn och stål, inkl. ferrolegeringar.	m	3 635	10 260	1 232	15	—	22 424	111 523	83 352	—	—	194 875									
	kv	18	15	—	—	—	—	—	—	—	—	—									
	S:a	3 653	10 275	1 232	15	—	22 424	111 523	83 352	—	—	194 875									

2 a 2. Järnverk.	m	118 955	304 248	29 631	333	59	543 477	2 415 529	1 666 356	549 988	14 649	4 646 522
	kv	1 320	1 334	49	2	—	1 446	3 155	2 336	—	—	5 491
	S:a	120 275	305 582	29 680	335	59	544 923	2 418 684	1 668 692	549 988	14 649	4 652 013
2 a 3. Masugnsdrift.	m	5 918	13 941	1 205	23	3	28 923	126 672	117 248	19 692	772	264 384
	kv	29	22	—	—	—	—	—	—	—	—	—
	S:a	5 947	13 963	1 205	23	3	28 923	126 672	117 248	19 692	772	264 384
2 b. Verk för framställning av andra metaller.	m	8 208	23 919	1 258	24	5	27 600	142 534	187 163	68 206	1 470	399 373
	kv	114	182	2	—	—	120	278	—	—	—	278
	S:a	8 322	24 101	1 260	24	5	27 720	142 812	187 163	68 206	1 470	399 651
2 b 3. Extraktionsprocesser och elek- trolys.	m	2 371	6 763	584	7	2	11 883	58 926	46 418	15 905	570	121 819
	kv	17	11	—	—	—	—	—	—	—	—	—
	S:a	2 388	6 774	584	7	2	11 883	58 926	46 418	15 905	570	121 819
2 b 4. Smältprocesser.	m	5 431	16 011	497	16	3	12 274	65 286	133 928	52 301	900	252 415
	kv	79	146	2	—	—	120	278	—	—	—	278
	S:a	5 510	16 157	499	16	3	12 394	65 564	133 928	52 301	900	252 693
2 b. Övriga specialgrupper.	m	406	1 145	177	1	—	3 443	18 322	6 817	—	—	25 139
	kv	18	25	—	—	—	—	—	—	—	—	—
	S:a	424	1 170	177	1	—	3 443	18 322	6 817	—	—	25 139
3 a. Järn- och stålmanufaktur.	m	81 059	191 258	19 628	218	21	264 209	1 029 237	1 111 885	136 368	4 893	2 282 383
	kv	7 279	11 366	870	9	—	14 111	38 610	27 849	—	—	66 459
	S:a	88 338	202 624	20 498	227	21	278 320	1 067 847	1 139 734	136 368	4 893	2 348 842
3 a 2. Bleck- och plåtslageri.	m	10 013	26 214	2 734	24	10	38 145	172 092	193 823	73 505	2 621	442 041
	kv	37	42	3	—	—	45	71	—	—	—	71
	S:a	10 050	26 256	2 737	24	10	38 190	172 163	193 823	73 505	2 621	442 112
3 a 3. Bleckvarufabrik.	m	5 372	12 317	1 143	25	—	18 819	67 035	103 692	—	—	170 727
	kv	1 488	2 371	340	2	—	5 217	13 052	6 021	—	—	19 073
	S:a	6 860	14 688	1 483	27	—	24 036	80 087	109 713	—	—	189 800
3 a 4. Brodd- och hästkosömfabrik.	m	1 245	3 050	151	2	—	2 904	11 189	4 800	—	—	15 989
	kv	511	857	21	—	—	396	1 101	—	—	—	1 101
	S:a	1 756	3 907	172	2	—	3 300	12 290	4 800	—	—	17 090
3 a 5. Bult- och skruvfabrik.	m	7 037	16 663	2 212	13	—	21 631	81 543	68 240	—	—	149 783
	kv	573	794	62	—	—	778	1 935	—	—	—	1 935
	S:a	7 610	17 457	2 274	13	—	22 409	83 478	68 240	—	—	151 718

51



Tab. 1 a. (Forts.). Uppgifter om årsarbetare och olycksfall i arbete åren 1934—1938.

Yrkesgrupp	Kön	Antal års- arbeta- rare	Löne- summa i tusen- tal kronor	Antal				Sjuk- pen- ning Kr.	Kapitalvärden av livräntor i anled- ning av		Begrav- nings- hjälp Kr.	Summa Kr.
				olycks- fall	inva- lidi- tets- fall	döds- fall	sjuk- dagar		invaliditet Kr.	död Kr.		
3 a 6. Emaljverk i förening med gjuteri eller bleckvarufabrik.	m	2 322	4 781	240	4	1	3 714	12 608	11 294	8 618	220	32 740
	kv	937	1 277	30	—	—	467	903	—	—	—	903
	S:a	3 259	6 058	270	4	1	4 181	13 511	11 294	8 618	220	33 643
3 a 7. Filfabrik och filhuggeri.	m	2 379	5 817	264	1	1	3 063	12 347	14 120	5 307	200	31 974
	kv	296	446	26	—	—	367	920	—	—	—	920
	S:a	2 675	6 263	290	1	1	3 430	13 267	14 120	5 307	200	32 894
3 a 11. Järn- och ståltrådsvarufabrik (ej spec.).	m	10 639	24 034	1 621	30	2	24 889	93 050	140 718	26 152	420	260 340
	kv	482	744	29	2	—	514	1 021	6 533	—	—	7 554
	S:a	11 121	24 778	1 650	32	2	25 403	94 071	147 251	26 152	420	267 894
3 a 12. Järn- och stålvarufabrik, ej pressverk (ej spec.).	m	9 343	22 540	2 306	24	—	30 670	115 475	76 396	—	—	191 871
	kv	1 105	2 116	112	1	—	1 996	7 693	2 497	—	—	10 190
	S:a	10 448	24 656	2 418	25	—	32 666	123 168	78 893	—	—	202 061
3 a 15. Klensmide.	m	6 545	14 779	2 256	13	3	19 953	77 885	73 301	1 991	500	153 677
	kv	22	21	3	—	—	21	34	—	—	—	34
	S:a	6 567	14 800	2 259	13	3	19 974	77 919	73 301	1 991	500	153 711
3 a 16. Knivfabrik.	m	5 737	14 249	1 896	7	—	28 483	116 290	33 185	—	—	149 475
	kv	746	1 021	80	—	—	1 133	3 051	—	—	—	3 051
	S:a	6 483	15 270	1 976	7	—	29 616	119 341	33 185	—	—	152 526
3 a 19. Låsfabrik.	m	1 562	3 677	421	—	—	6 196	20 476	—	—	—	20 476
	kv	145	213	10	—	—	166	437	—	—	—	437
	S:a	1 707	3 890	431	—	—	6 362	20 913	—	—	—	20 913
3 a 20. Manufaktursmide.	m	1 854	3 943	343	4	1	4 620	17 805	13 116	—	300	31 221
	kv	80	95	3	—	—	44	78	—	—	—	78
	S:a	1 934	4 038	346	4	1	4 664	17 883	13 116	—	300	31 299

3 a 21. Redskapsfabrik (svartsmide).	m	2 866	6 431	640	16	—	8 557	31 410	77 918	—	—	109 328
	kv	40	55	1	—	—	7	26	—	—	—	26
	S:a	2 906	6 486	641	16	—	8 564	31 436	77 918	—	—	109 354
3 a 22. Spikfabrik.	m	1 992	4 272	378	4	1	5 505	21 086	16 800	—	226	38 112
	kv	36	42	2	—	—	12	18	—	—	—	18
	S:a	2 028	4 314	380	4	1	5 517	21 104	16 800	—	226	38 130
3 a 23. Stål- och järnpressningsfabrik.	m	8 555	20 341	2 213	36	1	37 276	143 215	224 497	15 075	234	383 021
	kv	759	1 259	146	4	—	2 935	8 223	12 798	—	—	21 021
	S:a	9 314	21 600	2 359	40	1	40 211	151 438	237 295	15 075	234	404 042
3 a 24. Sägbladsfabrik.	m	864	2 055	167	3	—	2 440	9 566	10 574	—	—	20 140
	kv	14	10	—	—	—	—	—	—	—	—	—
	S:a	878	2 065	167	3	—	2 440	9 566	10 574	—	—	20 140
3 a 25, 26. Verktygstillverkning (smide).	m	1 228	2 870	284	5	1	2 892	10 168	20 291	5 720	172	36 351
	kv	—	—	1	—	—	7	14	—	—	—	14
	S:a	1 228	2 870	285	5	1	2 899	10 182	20 291	5 720	172	36 365
3 a. Övriga specialgrupper.	m	1 506	3 225	359	7	—	4 452	15 997	29 120	—	—	45 117
	kv	8	3	1	—	—	6	33	—	—	—	33
	S:a	1 514	3 228	360	7	—	4 458	16 030	29 120	—	—	45 150
3 b. Mekaniska verkstäder.	m	353 787	897 442	78 515	709	85	1 040 908	4 485 102	3 589 235	771 820	21 246	8 867 403
	kv	12 679	21 508	679	8	1	10 701	32 202	44 953	—	100	77 255
	S:a	366 466	918 950	79 194	717	86	1 051 609	4 517 304	3 634 188	771 820	21 346	8 944 658
3 b 3. Automobilfabrik.	m	9 813	27 613	2 717	10	1	29 923	147 054	82 700	—	300	230 054
	kv	119	182	19	—	—	302	806	—	—	—	806
	S:a	9 932	27 795	2 736	10	1	30 225	147 860	82 700	—	300	230 860
3 b 5. Flygmaskinfabrik.	m	368	949	99	1	—	930	3 921	7 433	—	—	11 354
	kv	2	2	—	—	—	—	—	—	—	—	—
	S:a	370	951	99	1	—	930	3 921	7 433	—	—	11 354
3 b 6. Gasackumulatorfabrik.	m	2 440	6 717	379	4	1	4 552	22 767	32 508	—	300	55 575
	kv	5	6	2	—	—	33	54	—	—	—	54
	S:a	2 445	6 723	381	4	1	4 585	22 821	32 508	—	300	55 629
3 b 7. Gjuteri för masstillverkning av mindre gods.	m	2 388	5 818	553	2	1	7 125	29 811	8 929	2 404	164	41 308



Tab. 1 a. (Forts.). Uppgifter om årsarbetare och olycksfall i arbete åren 1934—1938.

1 Yrkesgrupp	2 Kön	3 Antal års- arbe- tare	4 Löne- summa i tusen- tal kronor	5 Antal				9 Sjuk- pen- ning Kr.	10 Kapitalvärden av livräntor i anled- ning av		12 Begrav- nings- hjälp Kr.	13 Summa Kr.
				5 olycks- fall	6 inva- lidi- tets- fall	7 döds- fall	8 sjuk- dagar		10 invali- ditet Kr.	11 död Kr.		
3 b 8. Kassaskåpsfabrik.	m	2 125	5 442	770	7	—	8 343	34 163	30 646	—	—	64 809
	kv	8	8	1	—	—	83	166	—	—	—	166
	S:a	2 133	5 450	771	7	—	8 426	34 329	30 646	—	—	64 975
3 b 9. Kullagerfabrik.	m	16 806	47 234	1 969	29	2	39 985	193 514	168 838	18 376	600	381 328
	kv	4 117	8 809	145	1	—	2 237	8 980	3 255	—	—	12 235
	S:a	20 923	56 043	2 114	30	2	42 222	202 494	172 093	18 376	600	393 563
3 b 10. Lantbruksmaskinfabrik.	m	12 666	30 067	2 480	27	—	29 217	113 912	112 205	—	—	226 117
	kv	55	25	1	—	—	30	45	—	—	—	45
	S:a	12 721	30 092	2 481	27	—	29 247	113 957	112 205	—	—	226 162
3 b 13. Mejerimaskinfabrik.	m	9 110	25 452	1 652	7	1	23 319	111 037	23 964	—	133	135 134
	kv	451	739	47	—	—	708	2 245	—	—	—	2 245
	S:a	9 561	26 191	1 699	7	1	24 027	113 282	23 964	—	133	137 379
3. Mekanisk verkstad och gjuteri.	m	163 215	407 621	40 606	367	52	556 672	2 380 424	1 802 772	414 329	12 444	4 609 969
	kv	3 869	5 047	204	4	1	4 009	11 190	21 185	—	100	32 475
	S:a	167 084	412 668	40 810	371	53	560 681	2 391 614	1 823 957	414 329	12 544	4 642 444
3 b 15. Mekanisk verkstad för elek- triska maskiner, motorer o. d.	m	25 026	63 982	3 922	50	3	58 541	249 305	289 349	22 947	820	562 421
	kv	2 308	3 925	115	2	—	1 485	3 530	16 957	—	—	20 487
	S:a	27 334	67 907	4 037	52	3	60 026	252 835	306 306	22 947	820	582 908
3 b 17. Mekanisk verkstad för installa- tion av gas-, vatten- och avlopps- ledningar.	m	37 488	103 607	6 452	54	6	82 318	384 028	292 580	66 225	1 662	744 495
	kv	185	150	12	—	—	152	495	—	—	—	495
	S:a	37 673	103 757	6 464	54	6	82 470	384 523	292 580	66 225	1 662	744 990
3 b 19. Reparationsverkstad.	m	32 295	73 214	9 454	72	8	103 832	415 239	375 037	77 331	2 044	869 651
	kv	160	225	24	—	—	146	362	—	—	—	362
	S:a	32 455	73 439	9 478	72	8	103 978	415 601	375 037	77 331	2 044	870 013
3 b 21. Stickmaskin- och symmaskin- fabrik.	m	12 241	32 619	1 133	19	7	20 197	87 287	91 387	130 457	1 954	311 085
	kv	286	387	9	—	—	160	346	—	—	—	346
	S:a	12 527	33 006	1 142	19	7	20 357	87 633	91 387	130 457	1 954	311 431
3 b 22. Svetsning.	m	1 661	4 273	706	7	—	9 824	42 584	25 007	—	—	67 591
	kv	14	23	2	—	—	20	57	—	—	—	57
	S:a	1 675	4 296	708	7	—	9 844	42 641	25 007	—	—	67 648
3 b 24. Vagnfabrik (tillverkning av järnvägs- och spårvagnar).	m	7 506	19 213	2 091	25	2	28 433	121 080	114 516	28 772	525	264 893
	kv	31	36	1	—	—	10	45	—	—	—	45
	S:a	7 537	19 249	2 092	25	2	28 443	121 125	114 516	28 772	525	264 938
3 b 26. Velocipedfabrik.	m	12 678	29 460	2 046	25	1	21 343	85 985	119 942	10 979	300	217 206
	kv	963	1 812	78	1	—	1 141	3 562	3 556	—	—	7 118
	S:a	13 641	31 272	2 124	26	1	22 484	89 547	123 498	10 979	300	224 324
3 b 27. Verktygsfabrik (fabriksmässig tillverkning).	m	4 130	9 726	1 138	1	—	11 496	42 801	3 269	—	—	46 070
	kv	93	111	19	—	—	185	319	—	—	—	319
	S:a	4 223	9 837	1 157	1	—	11 681	43 120	3 269	—	—	46 389
3 b 28. Vågfabrik.	m	1 408	3 392	270	2	—	3 503	13 910	8 153	—	—	22 063
	kv	8	17	—	—	—	—	—	—	—	—	—
	S:a	1 416	3 409	270	2	—	3 503	13 910	8 153	—	—	22 063
3 b. Övriga specialgrupper.	m	423	1 043	78	—	—	1 355	6 280	—	—	—	6 280
	kv	5	4	—	—	—	—	—	—	—	—	—
	S:a	428	1 047	78	—	—	1 355	6 280	—	—	—	6 280
3 c. Varv och skeppsbyggeri.	m	46 813	127 215	16 919	202	26	320 093	1 526 036	1 367 126	262 636	7 213	3 163 011
	kv	264	370	25	—	—	375	1 339	—	—	—	1 339
	S:a	47 077	127 585	16 944	202	26	320 468	1 527 375	1 367 126	262 636	7 213	3 164 350
3 c 1. Skeppsvarv med nybyggnad av järnfartyg.	m	43 132	117 712	15 527	176	26	303 240	1 454 066	1 238 231	262 636	7 213	2 962 146
	kv	255	356	25	—	—	375	1 339	—	—	—	1 339
	S:a	43 387	118 068	15 552	176	26	303 615	1 455 405	1 238 231	262 636	7 213	2 963 485
3 c 2. Skeppsvarv, endast ut- och av- rustning samt reparation.	m	3 681	9 503	1 392	26	—	16 853	71 970	128 895	—	—	200 865
	kv	9	14	—	—	—	—	—	—	—	—	—
	S:a	3 690	9 517	1 392	26	—	16 853	71 970	128 895	—	—	200 865
3 d. Fabriker för tillverkning av elektriska apparater, instrument och ur samt urmakerier.	m	37 096	92 702	6 169	38	7	69 814	290 053	218 663	50 640	1 716	561 072
	kv	9 652	19 607	816	4	2	10 772	35 412	11 765	—	320	47 497
	S:a	46 748	112 309	6 985	42	9	80 586	325 465	230 428	50 640	2 036	608 569



Tab. 1 a. (Forts.). Uppgifter om årsarbetare och olycksfall i arbete åren 1934—1938.

1 Yrkesgrupp	2 Kön	3 Antal års- arbeta- rare	4 Löne- summa i tusen- tal kronor	5 Antal				9 Sjuk- pen- ning Kr.	10 Kapitalvärden av livräntor i anled- ning av		12 Begrav- nings- hjälp Kr.	13 Summa Kr.
				olycks- fall	inva- lidi- tets- fall	döds- fall	sjuk- dagar		invaliditet Kr.	död Kr.		
3 d 1. Ackumulatorfabrik.	m	2 467	6 589	409	4	—	6 655	30 412	24 501	—	—	54 913
	kv	772	1 298	106	2	—	1 628	3 930	5 077	—	—	9 007
	S:a	3 239	7 887	515	6	—	8 283	34 342	29 578	—	—	63 920
3 d 2. Tillverkning av elektriska apparater (ej spec.).	m	10 344	25 908	2 161	19	3	23 197	100 721	89 784	27 301	700	218 506
	kv	1 775	3 972	151	2	—	2 258	8 457	6 688	—	—	15 145
	S:a	12 119	29 880	2 312	21	3	25 455	109 178	96 472	27 301	700	233 651
3 d 4, 5. Instrumentfabrik.	m	4 067	10 311	627	4	1	4 978	19 817	19 120	23 070	300	62 307
	kv	659	1 184	51	—	—	338	929	—	—	—	929
	S:a	4 726	11 495	678	4	1	5 316	20 746	19 120	23 070	300	63 236
3 d 8. Tillverkning av telefon- och telegrafapparater.	m	13 015	33 516	2 064	8	—	25 973	109 341	72 189	—	—	181 530
	kv	5 097	11 088	448	—	2	5 904	20 480	—	—	320	20 800
	S:a	18 112	44 604	2 512	8	2	31 877	129 821	72 189	—	320	202 330
3 d 9. Tillverkning av ur-, räkne- och skrivmaskiner.	m	4 649	10 068	679	1	1	6 874	21 786	2 500	269	246	24 801
	kv	652	808	38	—	—	378	822	—	—	—	822
	S:a	5 301	10 876	717	1	1	7 252	22 608	2 500	269	246	25 623
3 d 10. Urmakeri.	m	1 339	3 377	33	1	—	217	923	6 714	—	—	7 637
	kv	312	493	4	—	—	112	452	—	—	—	452
	S:a	1 651	3 870	37	1	—	329	1 375	6 714	—	—	8 089
3 d 11. Tillverkning av radioapparater (uppgifterna avse endast år 1938).	m	1 215	2 933	196	1	2	1 920	7 053	3 855	—	470	11 378
	kv	385	764	18	—	—	154	342	—	—	—	342
	S:a	1 600	3 697	214	1	2	2 074	7 395	3 855	—	470	11 720
3 e. Metallmanufaktur (ej järn och stål).	m	61 967	152 214	13 347	138	11	183 967	769 515	639 909	100 828	3 176	1 513 428
	kv	10 729	19 508	798	9	—	13 324	41 255	31 049	—	—	72 304
	S:a	72 696	171 722	14 145	147	11	197 291	810 770	670 958	100 828	3 176	1 585 732

3 e 1. Armaturfabrik.	m	8 811	20 651	1 804	7	2	18 054	67 402	35 033	22 528	595	125 558
	kv	63	69	7	—	—	96	354	—	—	—	354
	S:a	8 874	20 720	1 811	7	2	18 150	67 756	35 033	22 528	595	125 912
3 e 3. Fabrik för elektriska ledningar och kablar.	m	5 171	14 359	1 009	10	3	15 620	78 797	36 036	22 106	900	137 839
	kv	1 624	3 684	125	1	—	2 267	8 919	2 508	—	—	11 427
	S:a	6 795	18 043	1 134	11	3	17 887	87 716	38 544	22 106	900	149 266
3 e 5. Galvaniseringsfabrik.	m	1 902	4 865	959	8	—	15 781	65 181	41 759	—	—	106 940
	kv	6	4	—	—	—	—	—	—	—	—	—
	S:a	1 908	4 869	959	8	—	15 781	65 181	41 759	—	—	106 940
3 e 7. Guld- och silvervarufabrik.	m	2 635	6 869	307	4	—	3 786	16 598	20 071	—	—	36 669
	kv	1 183	2 304	75	—	—	1 064	3 301	—	—	—	3 301
	S:a	3 818	9 173	382	4	—	4 850	19 899	20 071	—	—	39 970
3 e 8. Guldsmedsverkstad.	m	1 725	3 830	98	1	—	1 682	5 997	10 031	—	—	16 028
	kv	1 058	1 684	20	—	—	141	321	—	—	—	321
	S:a	2 783	5 514	118	1	—	1 823	6 318	10 031	—	—	16 349
3 e 9. Kapsylfabrik.	m	696	1 678	147	1	—	1 107	4 910	7 619	—	—	12 529
	kv	458	848	43	—	—	1 058	2 958	—	—	—	2 958
	S:a	1 154	2 526	190	1	—	2 165	7 868	7 619	—	—	15 487
3 e 11. Kopparlageri.	m	1 037	2 393	198	3	—	2 291	8 985	16 461	—	—	25 446
3 e 12. Lampfabrik.	m	862	1 999	133	3	1	2 052	7 324	8 396	7 802	270	23 792
	kv	198	405	18	2	—	606	2 630	6 941	—	—	9 571
	S:a	1 060	2 404	151	5	1	2 658	9 954	15 337	7 802	270	33 363
3 e 13. Lödlamp- och fotogenköksfabrik.	m	4 428	11 810	792	11	1	11 669	47 931	44 508	10 262	237	102 938
	kv	1 694	3 456	193	3	—	3 277	10 275	12 836	—	—	23 111
	S:a	6 122	15 266	985	14	1	14 946	58 206	57 344	10 262	237	126 049
3 e 15. Metallmanufakturverk.	m	12 516	33 258	3 790	37	2	54 959	260 437	163 622	24 180	574	448 813
	kv	537	733	46	—	—	527	1 152	—	—	—	1 152
	S:a	13 053	33 991	3 836	37	2	55 486	261 589	163 622	24 180	574	449 965
3 e 18. Metalltrådsvarufabrik.	m	2 152	4 873	206	4	—	3 784	12 833	10 011	—	—	22 844
	kv	689	1 052	27	—	—	568	1 325	—	—	—	1 325
	S:a	2 841	5 925	233	4	—	4 352	14 158	10 011	—	—	24 169
3 e 19. Metallvarufabrik (ej spec.).	m	15 476	34 776	3 042	42	1	42 910	153 297	198 018	—	300	351 615
	kv	1 804	2 833	160	2	—	2 466	6 501	5 955	—	—	12 456
	S:a	17 280	37 609	3 202	44	1	45 376	159 798	203 973	—	300	364 071



Tab. 1 a. (Forts.). Uppgifter om årsarbetare och olycksfall i arbete åren 1934—1938.

1 Yrkesgrupp	2 Kön	3 Antal års- ar- betare	4 Löne- summa i tusen- tal kronor	5 Antal				8 sjuk- dagar	9 Sjuk- pen- ning Kr.	10 Kapitalvärden av livräntor i anled- ning av		12 Begrav- nings- hjälp Kr.	13 Summa Kr.
				olycks- fall	inva- lidi- tets- fall	döds- fall	invali- ditet Kr.			död Kr.			
											6		
3 e 21. Nysilver- och förnicklingsfabrik.	m	3 479	8 435	748	7	1	9 251	36 150	48 344	13 950	300	98 744	
	kv	1 172	2 096	76	1	—	1 191	3 382	2 809	—	—	6 191	
	S:a	4 651	10 531	824	8	1	10 442	39 532	51 153	13 950	300	104 935	
3 e. Övriga specialgrupper.	m	1 077	2 418	114	—	—	1 021	3 673	—	—	—	3 673	
	kv	243	340	8	—	—	63	137	—	—	—	137	
	S:a	1 320	2 758	122	—	—	1 084	3 810	—	—	—	3 810	
4 a. Brytning och grovhuggning jämte krossning av sten.	m	28 466	54 709	9 173	169	8	149 819	472 244	563 153	87 275	1 835	1 124 507	
	kv	86	123	12	—	—	275	634	—	—	—	634	
	S:a	28 552	54 832	9 185	169	8	150 094	472 878	563 153	87 275	1 835	1 125 141	
4 a 2. Makadamslagning.	m	1 544	2 421	496	6	1	9 856	25 846	17 099	17 282	300	60 527	
	kv	10	13	—	—	—	—	—	—	—	—	—	
	S:a	1 554	2 434	496	6	1	9 856	25 846	17 099	17 282	300	60 527	
4 a 6. Stenbrott och kalkbrott utan bearbetning av materialet.	m	2 395	5 393	724	18	1	15 416	53 220	103 310	—	240	156 770	
	kv	11	9	—	—	—	—	—	—	—	—	—	
	S:a	2 406	5 402	724	18	1	15 416	53 220	103 310	—	240	156 770	
4 a 7. Stenbrott med grovhuggning av materialet, tillverkning av gatsten.	m	19 282	35 065	6 428	115	4	94 752	287 584	302 812	44 193	875	635 464	
	kv	14	2	3	—	—	33	72	—	—	—	72	
	S:a	19 296	35 067	6 431	115	4	94 785	287 656	302 812	44 193	875	635 536	
4 a 8. Stenkross.	m	1 761	3 949	574	15	1	12 168	42 473	95 029	16 173	210	153 885	
	kv	23	46	1	—	—	94	141	—	—	—	141	
	S:a	1 784	3 995	575	15	1	12 262	42 614	95 029	16 173	210	154 026	
4 a. Övriga specialgrupper.	m	3 484	7 881	951	15	1	17 627	63 121	44 903	9 627	210	117 861	
	kv	28	53	8	—	—	148	421	—	—	—	421	
	S:a	3 512	7 934	959	15	1	17 775	63 542	44 903	9 627	210	118 282	

4 b. Finare stenförädlingsindustri.	m	8 323	19 763	1 835	27	6	27 820	106 024	115 266	85 285	1 530	308 105
	kv	44	46	1	—	—	159	217	—	—	—	217
	S:a	8 367	19 809	1 836	27	6	27 979	106 241	115 266	85 285	1 530	308 322
4 b 4. Finare stenhuggeri och stensliperi.	m	8 273	19 643	1 830	27	6	27 775	105 864	115 266	85 285	1 530	307 945
	kv	42	44	1	—	—	159	217	—	—	—	217
	S:a	8 315	19 687	1 831	27	6	27 934	106 081	115 266	85 285	1 530	308 162
4 b. Övriga specialgrupper.	m	50	120	5	—	—	45	160	—	—	—	160
	kv	2	2	—	—	—	—	—	—	—	—	—
	S:a	52	122	5	—	—	45	160	—	—	—	160
4 c. Kalk- och kritbruk.	m	10 928	23 845	2 364	46	13	48 949	170 494	233 389	95 062	2 469	501 414
	kv	57	83	2	—	—	36	72	—	—	—	72
	S:a	10 985	23 928	2 366	46	13	48 985	170 566	233 389	95 062	2 469	501 486
4 c 1. Kalkbruk.	m	10 332	22 353	2 324	45	13	48 073	167 454	230 253	95 062	2 469	495 238
	kv	30	32	1	—	—	15	30	—	—	—	30
	S:a	10 362	22 385	2 325	45	13	48 088	167 484	230 253	95 062	2 469	495 268
4 c. Övriga specialgrupper.	m	596	1 492	40	1	—	876	3 040	3 136	—	—	6 176
	kv	27	51	1	—	—	21	42	—	—	—	42
	S:a	623	1 543	41	1	—	897	3 082	3 136	—	—	6 218
4 d. Cementfabriker.	m	9 667	24 252	1 469	26	11	31 780	135 400	120 959	93 527	2 573	352 459
	kv	195	299	11	—	—	289	623	—	—	—	623
	S:a	9 862	24 551	1 480	26	11	32 069	136 023	120 959	93 527	2 573	353 082
4 e. Stengods- och lergodsfabriker.	m	2 345	4 618	134	6	—	3 284	11 745	19 683	—	—	31 428
	kv	26	37	2	—	—	30	55	—	—	—	55
	S:a	2 371	4 655	136	6	—	3 314	11 800	19 683	—	—	31 483
4 f. Tegelbruk.	m	32 214	74 085	2 707	63	17	55 638	193 818	297 878	89 822	3 158	584 676
	kv	202	291	16	1	—	397	695	926	—	—	1 621
	S:a	32 416	74 376	2 723	64	17	56 035	194 513	298 804	89 822	3 158	586 297
4 f 1. Chamotteverk.	m	2 346	5 294	206	1	2	4 172	16 031	8 588	17 882	341	42 842
4 f 3, 4. Tegelbruk.	m	29 518	68 017	2 456	60	15	50 767	175 632	284 848	71 940	2 817	535 237
	kv	202	291	16	1	—	397	695	926	—	—	1 621
	S:a	29 720	68 308	2 472	61	15	51 164	176 327	285 774	71 940	2 817	536 858
4 f. Övriga specialgrupper.	m	350	774	45	2	—	699	2 155	4 442	—	—	6 597



Tab. I a. (Forts.). Uppgifter om årsarbetare och olycksfall i arbete åren 1934—1938.

1 Yrkesgrupp	2 Kön	3 Antal års- ar- be- tare	4 Löne- summa i tusen- tal kronor	5 Antal				9 Sjuk- pen- ning Kr.	10 Kapitalvärden av livräntor i anled- ning av		12 Begrav- nings- hjälp Kr.	13 Summa Kr.
				olycks- fall	inva- lidi- tets- fall	döds- fall	sjuk- dagar		invalidi- tet Kr.	död Kr.		
4 g. Porslins- och kakelfabriker.	m	10 088	23 411	1 359	10	—	18 618	71 744	50 075	—	—	121 819
	kv	7 647	10 876	474	4	—	6 606	17 246	15 108	—	—	32 354
	S:a	17 735	34 287	1 833	14	—	25 224	88 990	65 183	—	—	154 173
4 h. Glasindustri.	m	26 196	56 926	3 600	40	5	52 159	200 470	171 857	16 834	980	390 141
	kv	4 252	6 599	306	—	—	3 786	8 191	—	—	—	8 191
	S:a	30 448	63 525	3 906	40	5	55 945	208 661	171 857	16 834	980	398 332
4 h 1. Fönsterglasbruk.	m	1 887	4 642	977	8	1	13 418	51 488	32 683	—	143	84 314
	kv	1	1	—	—	—	—	—	—	—	—	—
	S:a	1 888	4 643	977	8	1	13 418	51 488	32 683	—	143	84 314
4 h 2. Glasbruk (annat än fönster).	m	19 968	41 266	2 029	21	2	29 296	105 182	79 610	5 031	397	190 220
	kv	1 890	2 055	205	—	—	2 527	4 199	—	—	—	4 199
	S:a	21 858	43 321	2 234	21	2	31 823	109 381	79 610	5 031	397	194 419
4 h 4. Glasmästeri, verkstadsarbete.	m	1 788	4 672	318	5	1	5 652	28 253	28 150	—	140	56 543
	kv	123	184	2	—	—	21	88	—	—	—	88
	S:a	1 911	4 856	320	5	1	5 673	28 341	28 150	—	140	56 631
4 h 5. Glassliperi.	m	981	2 179	132	4	1	2 168	7 929	25 997	11 803	300	46 029
	kv	253	275	5	—	—	53	90	—	—	—	90
	S:a	1 234	2 454	137	4	1	2 221	8 019	25 997	11 803	300	46 119
4 h 6. Glödlampfabrik.	m	1 368	3 638	131	2	—	1 267	5 753	5 417	—	—	11 170
	kv	1 960	4 043	93	—	—	1 160	3 776	—	—	—	3 776
	S:a	3 328	7 681	224	2	—	2 427	9 529	5 417	—	—	14 946
4 h. Övriga specialgrupper.	m	204	529	13	—	—	358	1 865	—	—	—	1 865
	kv	25	41	1	—	—	25	38	—	—	—	38
	S:a	229	570	14	—	—	383	1 903	—	—	—	1 903

4 i. Kolgruvor.	m	4 105	10 862	795	28	7	19 941	92 287	170 731	93 473	1 840	358 331
	kv	—	—	—	—	—	—	—	—	—	—	—
	S:a	4 105	10 862	795	28	7	19 941	92 287	170 731	93 473	1 840	358 331
4 k. Torvindustri.	m	5 457	8 777	552	13	4	13 146	31 691	41 749	21 354	624	95 418
	kv	228	233	5	—	—	100	148	—	—	—	148
	S:a	5 685	9 010	557	13	4	13 246	31 839	41 749	21 354	624	95 566
4 k 2. Torvmull- och torvströfabrik.	m	4 421	7 111	463	13	3	11 174	26 830	41 749	21 354	494	90 427
	kv	157	163	3	—	—	82	126	—	—	—	126
	S:a	4 578	7 274	466	13	3	11 256	26 956	41 749	21 354	494	90 553
4 k 4. Torvupptagning.	m	1 007	1 620	79	—	—	1 783	4 537	—	—	—	4 537
	kv	69	68	2	—	—	18	22	—	—	—	22
	S:a	1 076	1 688	81	—	—	1 801	4 559	—	—	—	4 559
4 k. Övriga specialgrupper.	m	29	46	10	—	1	189	324	—	—	130	454
	kv	2	2	—	—	—	—	—	—	—	—	—
	S:a	31	48	10	—	1	189	324	—	—	130	454
4 l. Annan jord- och stenindustri.	m	12 350	30 712	1 930	34	4	37 234	152 314	146 964	15 099	745	315 122
	kv	778	1 464	79	1	—	1 145	3 570	2 685	—	—	6 255
	S:a	13 128	32 176	2 009	35	4	38 379	155 884	149 649	15 099	745	321 377
4 l 3. Cementvaru- och betongvarufabrik.	m	5 270	12 464	858	15	1	16 738	65 493	76 359	—	140	141 992
	kv	13	3	2	—	—	83	99	—	—	—	99
	S:a	5 283	12 467	860	15	1	16 821	65 592	76 359	—	140	142 091
4 l 8. Isoleringsmassefabrik.	m	1 060	2 770	153	1	—	2 841	13 702	3 080	—	—	16 782
	kv	688	1 330	74	1	—	1 005	3 302	2 685	—	—	5 987
	S:a	1 748	4 100	227	2	—	3 846	17 004	5 765	—	—	22 769
4 l 17. Murbruksfabrik.	m	2 141	5 719	367	9	—	6 344	28 289	37 245	—	—	65 534
	kv	11	10	1	—	—	10	20	—	—	—	20
	S:a	2 152	5 729	368	9	—	6 354	28 309	37 245	—	—	65 554
4 l 19. Sandtäkt.	m	1 527	3 804	225	7	2	6 438	25 035	24 420	15 099	455	65 009
	kv	1	2	1	—	—	26	117	—	—	—	117
	S:a	1 528	3 806	226	7	2	6 464	25 152	24 420	15 099	455	65 126
4 l 20. Smärgelvarufabrik.	m	1 179	2 999	166	—	—	1 592	7 144	—	—	—	7 144
	kv	14	9	1	—	—	21	32	—	—	—	32
	S:a	1 193	3 008	167	—	—	1 613	7 176	—	—	—	7 176



Tab. 1 a. (Forts.). Uppgifter om årsarbetare och olycksfall i arbete åren 1934—1938.

1 Yrkesgrupp	2 Kön	3 Antal års- arbeta- re	4 Löne- summa i tusen- tal kronor	5 Antal				8 sjuk- dagar	9 Sjuk- pen- ning Kr.	10 Kapitalvärden av livräntor i anled- ning av		12 Begrav- nings- hjälp Kr.	13 Summa Kr.
				5 olycks- fall	6 inva- lidi- tets- fall	7 döds- fall	11 invaliditet						
							10 invaliditet Kr.			11 död Kr.			
4 l. Övriga specialgrupper.	m	1 173	2 956	161	2	1	3 281	12 651	5 860	—	150	18 661	
	kv	51	110	—	—	—	—	—	—	—	—	—	
	S:a	1 224	3 066	161	2	1	3 281	12 651	5 860	—	150	18 661	
5 a. Jordbruk och boskapsskötsel.	m	323 957	473 180	32 206	664	115	707 643	1 739 188	1 903 623	454 207	15 547	4 112 565	
	kv	87 464	81 387	3 392	80	8	88 295	135 812	132 251	9 774	810	278 647	
	S:a	411 421	554 567	35 598	744	123	795 938	1 875 000	2 035 874	463 981	16 357	4 391 212	
5 a 2. Handelsträdgårdsrörelse.	m	28 240	52 194	1 928	24	7	35 951	120 626	108 601	32 232	1 204	262 663	
	kv	5 305	6 810	227	2	—	4 628	10 466	4 032	—	—	14 498	
	S:a	33 545	59 004	2 155	26	7	40 579	131 092	112 633	32 232	1 204	277 161	
5 a 3. Jordbruk.	m	294 062	417 793	29 973	633	106	664 759	1 593 745	1 738 464	402 666	13 918	3 748 793	
	kv	82 090	74 489	3 161	78	8	83 526	125 065	128 219	9 774	810	263 868	
	S:a	376 152	492 282	33 134	711	114	748 285	1 718 810	1 866 683	412 440	14 728	4 012 661	
5 a. Övriga specialgrupper.	m	1 655	3 193	305	7	2	6 933	24 817	56 558	19 309	425	101 109	
	kv	69	88	4	—	—	141	281	—	—	—	281	
	S:a	1 724	3 281	309	7	2	7 074	25 098	56 558	19 309	425	101 390	
5 b. Skogsodling och skogsskötsel.	m	8 485	17 526	905	20	2	19 568	58 230	74 422	17 690	460	150 802	
	kv	698	717	8	—	—	349	594	—	—	—	594	
	S:a	9 183	18 243	913	20	2	19 917	58 824	74 422	17 690	460	151 396	
5 b 2. Skogsodling.	m	451	846	18	—	—	356	1 039	—	—	—	1 039	
	kv	127	112	1	—	—	15	23	—	—	—	23	
	S:a	578	958	19	—	—	371	1 062	—	—	—	1 062	
5 b 3. Skogsskötsel.	m	7 499	15 662	869	20	2	18 823	56 224	74 422	17 690	460	148 796	
	kv	323	325	3	—	—	132	258	—	—	—	258	
	S:a	7 822	15 987	872	20	2	18 955	56 482	74 422	17 690	460	149 054	

5 b. Övriga specialgrupper.	m	535	1 018	18	—	—	389	967	—	—	—	967
	kv	248	280	4	—	—	202	313	—	—	—	313
	S:a	783	1 298	22	—	—	591	1 280	—	—	—	1 280
5 c. Skogsavverkning, kolning, flottning och vältning.	m	240 967	437 843	62 187	959	147	1 280 548	3 140 353	2 709 137	727 531	22 387	6 599 408
	kv	491	364	73	2	—	2 219	3 595	1 752	—	—	5 347
	S:a	241 458	438 207	62 260	961	147	1 282 767	3 143 948	2 710 889	727 531	22 387	6 604 755
5 c 1. Milkolning (skogskolning).	m	662	1 304	153	1	1	2 476	6 779	1 860	—	160	8 799
	kv	3	3	—	—	—	—	—	—	—	—	—
	S:a	665	1 307	153	1	1	2 476	6 779	1 860	—	160	8 799
5 c 2. Skogsavverkning, mindre än 20 årsarbetare.	m	37 423	61 422	13 204	233	28	288 024	663 852	631 107	76 636	3 939	1 375 534
5 c 2. Skogsavverkning, 20 årsarbetare och däröver.	m	167 734	288 516	45 179	618	66	903 184	2 201 036	1 700 930	364 077	9 686	4 275 729
5 c 2. Skogsavverkning, större och mindre företag.	kv	360	284	69	2	—	2 040	3 323	1 752	—	—	5 075
5 c 3, 4. Timmerflottning.	m	31 889	78 378	3 389	102	52	80 760	245 991	362 298	286 818	8 602	903 709
	kv	105	63	4	—	—	179	272	—	—	—	272
	S:a	31 994	78 441	3 393	102	52	80 939	246 263	362 298	286 818	8 602	903 981
5 c 7. Virkesmätning.	m	3 107	7 974	244	5	—	5 749	21 892	12 942	—	—	34 834
	kv	23	14	—	—	—	—	—	—	—	—	—
	S:a	3 130	7 988	244	5	—	5 749	21 892	12 942	—	—	34 834
5 c. Övriga specialgrupper.	m	152	249	18	—	—	355	803	—	—	—	803
6 a. Sägverk, hyvleri och vedsågeri.	m	119 421	255 878	22 780	686	64	533 040	1 746 179	2 843 253	302 466	10 971	4 902 869
	kv	576	548	35	2	—	952	2 194	1 675	—	—	3 869
	S:a	119 997	256 426	22 815	688	64	533 992	1 748 373	2 844 928	302 466	10 971	4 906 738
6 a 3. Sägverk med cirkelsåg, mindre än 20 årsarbetare.	m	19 635	34 036	5 538	260	13	130 701	345 892	1 042 352	26 098	1 838	1 416 180
6 a 4. Sägverk med ramsåg, mindre än 20 årsarbetare.	m	10 510	19 423	2 166	68	7	45 707	130 382	269 811	17 068	1 033	418 294
6 a 6. Sägverk, större (20 årsarbetare och mer).	m	88 797	201 550	14 968	350	43	353 195	1 259 911	1 504 435	248 978	7 804	3 021 128
6 a 3, 4, 6. Sägverk, större och mindre.	kv	574	548	35	2	—	952	2 194	1 675	—	—	3 869
6 a. Övriga specialgrupper.	m	479	869	108	8	1	3 437	9 994	26 655	10 322	296	47 267
	kv	2	—	—	—	—	—	—	—	—	—	—
	S:a	481	869	108	8	1	3 437	9 994	26 655	10 322	296	47 267



Tab. 1 a. (Forts.). Uppgifter om årsarbetare och olycksfall i arbete åren 1934—1938.

1 Yrkesgrupp	2 Kön	3 Antal års- arbeta- rare	4 Löne- summa i tusen- tal kronor	5 Antal				8 sjuk- dagar	9 Sjuk- pen- ning Kr.	10 Kapitalvärden av livräntor i anled- ning av		12 Begrav- nings- hjälp Kr.	13 Summa Kr.
				5 olycks- fall	6 inva- lidi- tets- fall	7 döds- fall	10 invali- ditet Kr.			11 död Kr.			
6 b. Snickerifabriker.	m	110 742	235 263	17 137	467	26	307 938	1 071 162	1 915 842	136 585	4 920	3 128 509	
	kv	2 719	3 562	131	—	—	1 820	3 491	—	—	—	3 491	
	S:a	113 461	238 825	17 268	467	26	309 758	1 074 653	1 915 842	136 585	4 920	3 132 000	
6 b 1. Likkistfabrik.	m	1 173	2 044	152	5	—	2 729	9 047	20 909	—	—	29 956	
	kv	70	96	2	—	—	15	15	—	—	—	15	
	S:a	1 243	2 140	154	5	—	2 744	9 062	20 909	—	—	29 971	
6 b 2. Lådfabrik.	m	7 168	14 947	1 179	24	5	25 210	91 005	128 498	48 445	1 161	269 109	
	kv	29	23	2	—	—	11	11	—	—	—	11	
	S:a	7 197	14 970	1 181	24	5	25 221	91 016	128 498	48 445	1 161	269 120	
6 b 3. Orgel- och pianofabrik.	m	2 169	5 682	154	4	—	2 430	10 183	35 663	—	—	45 846	
	kv	41	40	2	—	—	70	77	—	—	—	77	
	S:a	2 210	5 722	156	4	—	2 500	10 260	35 663	—	—	45 923	
6 b 4. Parkettgolvfabrik.	m	1 049	2 251	260	8	—	4 443	16 707	29 141	—	—	45 848	
	kv	3	2	—	—	—	—	—	—	—	—	—	
	S:a	1 052	2 253	260	8	—	4 443	16 707	29 141	—	—	45 848	
6 b 5. Ramlistfabrik och förgylleri.	m	1 946	4 233	156	2	—	2 280	8 118	5 026	—	—	13 144	
	kv	477	618	20	—	—	261	510	—	—	—	510	
	S:a	2 423	4 851	176	2	—	2 541	8 628	5 026	—	—	13 654	
6 b 6. Rullgardinfabrik.	m	844	1 742	82	4	—	1 121	3 751	11 353	—	—	15 104	
	kv	178	257	2	—	—	24	60	—	—	—	60	
	S:a	1 022	1 999	84	4	—	1 145	3 811	11 353	—	—	15 164	
6 b 7. Skidfabrik.	m	1 231	2 743	214	17	—	4 272	14 054	82 066	—	—	96 120	
6 b 8. Snickerifabrik för tillverkning av byggnadsvaror.	m	30 001	62 975	5 792	165	9	104 244	358 594	633 049	27 035	1 729	1 020 407	
	kv	38	42	14	—	—	257	433	—	—	—	433	
	S:a	30 039	63 017	5 806	165	9	104 501	359 027	633 049	27 035	1 729	1 020 840	
6 b 9. Snickerifabrik för tillverkning av maskiner, redskap, verktyg och modeller.	m	6 526	10 860	1 005	25	3	18 393	56 486	104 673	18 044	528	179 731	
	kv	535	599	24	—	—	323	512	—	—	—	512	
	S:a	7 061	11 459	1 029	25	3	18 716	56 998	104 673	18 044	528	180 243	
6 b 10. Möbelsnickareverkstad utan motordrivna verktygsmaskiner.	m	585	1 240	55	4	—	2 646	11 590	24 420	—	—	36 010	
	kv	55	89	2	—	—	31	71	—	—	—	71	
	S:a	640	1 329	57	4	—	2 677	11 661	24 420	—	—	36 081	
6 b 10. Möbelsnickarifabrik, mindre än 20 årsarbetare.	m	23 946	49 248	3 728	105	4	66 356	219 376	420 770	21 465	677	662 288	
	kv	272	388	20	—	—	294	672	—	—	—	672	
	S:a	24 218	49 636	3 748	105	4	66 650	220 048	420 770	21 465	677	662 960	
6 b 10. Möbelsnickarifabrik, 20 årsarbetare och däröver.	m	26 350	59 769	2 700	70	3	46 021	167 106	262 209	—	420	429 735	
	kv	849	1 179	32	—	—	391	703	—	—	—	703	
	S:a	27 199	60 948	2 732	70	3	46 412	167 809	262 209	—	420	430 438	
6 b 11. Åkdonsfabrik.	m	5 302	12 698	1 213	16	—	17 909	70 741	85 518	—	—	156 259	
	kv	151	200	10	—	—	136	420	—	—	—	420	
	S:a	5 453	12 898	1 223	16	—	18 045	71 161	85 518	—	—	156 679	
6 b 12. Lådfabrik med lådspikning.	m	1 381	2 943	236	12	—	6 009	23 621	47 044	—	—	70 665	
	kv	2	2	—	—	—	—	—	—	—	—	—	
	S:a	1 383	2 945	236	12	—	6 009	23 621	47 044	—	—	70 665	
6 b. Övriga specialgrupper.	m	1 071	1 888	211	6	2	3 875	10 783	25 503	21 596	405	58 287	
	kv	19	27	1	—	—	7	7	—	—	—	7	
	S:a	1 090	1 915	212	6	2	3 882	10 790	25 503	21 596	405	58 294	
6 c. Prämvarv och båtbyggeri.	m	4 212	9 752	903	16	1	15 623	60 605	66 283	24 079	244	151 211	
	kv	17	15	1	—	—	9	26	—	—	—	26	
	S:a	4 229	9 767	904	16	1	15 632	60 631	66 283	24 079	244	151 237	
6 c 1. Båtbyggeri.	m	2 429	5 491	412	8	—	7 181	26 370	29 442	—	—	55 812	
	kv	8	9	1	—	—	9	26	—	—	—	26	
	S:a	2 437	5 500	413	8	—	7 190	26 396	29 442	—	—	55 838	
6 c 2. Fartygsbyggeri (trä) och prämbyggeri.	m	1 783	4 261	491	8	1	8 442	34 235	36 841	24 079	244	95 399	
	kv	9	6	—	—	—	—	—	—	—	—	—	
	S:a	1 792	4 267	491	8	1	8 442	34 235	36 841	24 079	244	95 399	



Tab. 1 a. (Forts.). Uppgifter om årsarbetare och olycksfall i arbete åren 1934—1938.

1 Yrkesgrupp	2 Kön	3 Antal års- ar- betare	4 Löne- summa i tusen- tal kronor	5 Antal				9 Sjuk- pen- ning Kr.	10 Kapitalvärden av livräntor i anled- ning av		12 Begrav- ning- hjälp Kr.	13 Summa Kr.
				olycks- fall	inva- lidi- tets- fall	döds- fall	sjuk- dagar		invali- ditet Kr.	död Kr.		
6 d. Tunnbinderier och fatfabriker.	m	1 421	2 627	181	2	—	3 050	9 335	4 082	—	—	13 417
	kv	1	—	—	—	—	—	—	—	—	—	—
	S:a	1 422	2 627	181	2	—	3 050	9 335	4 082	—	—	13 417
6 d 1. Laggkärlsfabrik.	m	1 354	2 508	172	2	—	2 866	8 804	4 082	—	—	12 886
	kv	1	—	—	—	—	—	—	—	—	—	—
	S:a	1 355	2 508	172	2	—	2 866	8 804	4 082	—	—	12 886
6 d. Övriga specialgrupper.	m	67	119	9	—	—	184	531	—	—	—	531
6 e. Övrig träindustri.	m	15 898	32 183	2 813	69	4	51 940	167 920	275 490	20 843	592	464 845
	kv	2 626	3 845	205	—	—	3 312	7 943	—	—	—	7 943
	S:a	18 524	36 028	3 018	69	4	55 252	175 863	275 490	20 843	592	472 788
6 e 2. Bobinfabrik.	m	2 145	3 682	396	17	1	8 313	22 707	62 061	6 956	170	91 894
	kv	73	79	7	—	—	146	234	—	—	—	234
	S:a	2 218	3 761	403	17	1	8 459	22 941	62 061	6 956	170	92 128
6 e 3. Borstfabrik (inkl. träarbete).	m	2 294	4 792	368	9	—	6 815	21 991	39 738	—	—	61 729
	kv	832	1 059	62	—	—	884	1 688	—	—	—	1 688
	S:a	3 126	5 851	430	9	—	7 699	23 679	39 738	—	—	63 417
6 e 5. Fanérfabrik.	m	3 899	8 584	858	14	2	15 896	54 070	50 769	3 517	205	108 561
	kv	102	141	33	—	—	488	961	—	—	—	961
	S:a	4 001	8 725	891	14	2	16 384	55 031	50 769	3 517	205	109 522
6 e 9. Korgfabrik.	m	545	932	52	2	—	1 150	3 841	8 170	—	—	12 011
	kv	135	115	8	—	—	144	174	—	—	—	174
	S:a	680	1 047	60	2	—	1 294	4 015	8 170	—	—	12 185
6 e 10. Korkfabrik.	m	1 445	3 912	240	2	1	3 820	17 406	7 040	10 370	217	35 033
	kv	1 059	1 978	78	—	—	1 363	4 518	—	—	—	4 518
	S:a	2 504	5 890	318	2	1	5 183	21 924	7 040	10 370	217	39 551

6 e 12. Leksaksfabrik.	m	802	1 254	129	4	—	2 167	6 091	18 166	—	—	24 257
	kv	63	54	2	—	—	37	50	—	—	—	50
	S:a	865	1 308	131	4	—	2 204	6 141	18 166	—	—	24 307
6 e 18. Svarveri.	m	1 159	1 954	232	7	—	3 918	10 218	30 995	—	—	41 213
	kv	105	107	5	—	—	27	34	—	—	—	34
	S:a	1 264	2 061	237	7	—	3 945	10 252	30 995	—	—	41 247
6 e 20. Träsko- och trätoffelfabrik.	m	812	1 259	94	1	—	2 063	4 990	5 082	—	—	10 072
	kv	7	8	1	—	—	55	55	—	—	—	55
	S:a	819	1 267	95	1	—	2 118	5 045	5 082	—	—	10 127
6 e. Övriga specialgrupper.	m	2 797	5 814	444	13	—	7 798	26 606	53 469	—	—	80 075
	kv	250	304	9	—	—	168	229	—	—	—	229
	S:a	3 047	6 118	453	13	—	7 966	26 835	53 469	—	—	80 304
7 a. Trämassfabriker och pappers- bruk.	m	177 230	463 784	22 729	541	112	531 398	2 417 974	3 032 640	1 290 654	28 385	6 769 653
	kv	10 588	16 738	394	3	1	9 056	22 796	6 055	—	150	29 001
	S:a	187 818	480 522	23 123	544	113	540 454	2 440 770	3 038 695	1 290 654	28 535	6 798 654
7 a 2. Pappersbruk och pappfabrik.	m	73 186	187 020	8 556	194	25	188 774	859 236	996 523	278 995	6 435	2 141 189
	kv	8 952	14 608	317	2	1	7 081	18 556	4 757	—	150	23 463
	S:a	82 138	201 628	8 873	196	26	195 855	877 792	1 001 280	278 995	6 585	2 164 652
7 a 3. Trämassfabrik, kemisk.	m	82 659	225 235	11 126	277	71	278 977	1 297 095	1 728 684	829 559	18 345	3 873 683
	kv	717	862	25	—	—	711	1 524	—	—	—	1 524
	S:a	83 376	226 097	11 151	277	71	279 688	1 298 619	1 728 684	829 559	18 345	3 875 207
7 a 4. Trämassfabrik, mekanisk.	m	20 167	48 354	2 916	69	15	61 706	254 526	305 570	167 809	3 385	731 290
	kv	649	897	28	1	—	865	1 938	1 298	—	—	3 236
	S:a	20 816	49 251	2 944	70	15	62 571	256 464	306 868	167 809	3 385	734 526
7 a. Övriga specialgrupper.	m	1 218	3 175	131	1	1	1 941	7 117	1 863	14 291	220	23 491
	kv	270	371	24	—	—	399	778	—	—	—	778
	S:a	1 488	3 546	155	1	1	2 340	7 895	1 863	14 291	220	24 269
7 b. Kartongvarufabriker, bokbinde- rier och övrig pappersindustri.	m	12 780	30 993	1 019	16	—	16 759	65 258	69 682	—	—	134 940
	kv	17 441	27 130	885	14	—	16 812	41 699	53 785	—	—	95 484
	S:a	30 221	58 123	1 904	30	—	33 571	106 957	123 467	—	—	230 424
7 b 2. Bokbinderi.	m	4 672	11 778	199	3	—	3 155	11 996	17 284	—	—	29 280
	kv	5 139	8 646	216	2	—	4 127	10 939	6 879	—	—	17 818
	S:a	9 811	20 424	415	5	—	7 282	22 935	24 163	—	—	47 098



Tab. 1 a. (Forts.). Uppgifter om årsarbetare och olycksfall i arbete åren 1934—1938.

1 Yrkesgrupp	2 Kön	3 Antal års- arbeta- rare	4 Löne- summa i tusen- tal kronor	5 Antal				9 Sjuk- pen- ning Kr.	10 Kapitalvärdet av livräntor i anled- ning av		12 Begrav- nings- hjälp Kr.	13 Summa Kr.
				6 olycks- fall	7 inva- lidi- tets- fall	8 döds- fall	sjuk- dagar		invali- ditet Kr.	död Kr.		
7 b 4. Kontorsbokfabrik.	m	1 907	5 133	155	1	—	2 033	8 626	2 103	—	—	10 729
	kv	2 998	5 290	168	2	—	2 681	7 787	5 231	—	—	13 018
	S:a	4 905	10 423	323	3	—	4 714	16 413	7 334	—	—	23 747
7 b 5. Kuvertfabrik.	m	384	901	29	—	—	391	1 405	—	—	—	1 405
	kv	751	971	35	—	—	741	1 375	—	—	—	1 375
	S:a	1 135	1 872	64	—	—	1 132	2 780	—	—	—	2 780
7 b 7. Papperspåsfabrik.	m	1 574	3 790	121	2	—	2 684	10 912	10 874	—	—	21 786
	kv	2 012	2 957	71	1	—	1 380	3 234	2 861	—	—	6 095
	S:a	3 586	6 747	192	3	—	4 064	14 146	13 735	—	—	27 881
7 b 8. Pappersvarufabrik.	m	749	1 645	143	1	—	2 027	7 716	2 041	—	—	9 757
	kv	934	1 308	47	2	—	850	2 026	11 211	—	—	13 237
	S:a	1 683	2 953	190	3	—	2 877	9 742	13 252	—	—	22 994
7 b 9. Pappvaru- och kartongvaru- fabrik.	m	3 391	7 526	362	8	—	6 317	24 196	32 469	—	—	56 665
	kv	5 119	7 283	336	6	—	6 713	15 326	25 487	—	—	40 813
	S:a	8 510	14 809	698	14	—	13 030	39 522	57 956	—	—	97 478
7 b. Övriga specialgrupper.	m	103	220	10	1	—	152	407	4 911	—	—	5 318
	kv	488	675	12	1	—	320	1 012	2 116	—	—	3 128
	S:a	591	895	22	2	—	472	1 419	7 027	—	—	8 446
7 c. Tapetfabriker.	m	2 024	4 578	156	—	—	2 960	10 875	—	—	—	10 875
	kv	267	407	8	—	—	269	571	—	—	—	571
	S:a	2 291	4 985	164	—	—	3 229	11 446	—	—	—	11 446
7 d. Tryckerier och grafiska anstal- ter.	m	75 401	183 217	3 681	58	6	65 451	271 162	325 097	30 136	1 127	627 522
	kv	26 520	35 166	886	18	1	22 744	51 549	42 399	—	100	94 048
	S:a	101 921	218 383	4 567	76	7	88 195	322 711	367 496	30 136	1 227	721 570
7 d 1. Accidenstryckeri.	m	2 652	6 156	114	1	—	1 829	6 347	3 516	—	—	9 863
	kv	406	593	16	—	—	281	518	—	—	—	518
	S:a	3 058	6 749	130	1	—	2 110	6 865	3 516	—	—	10 381
7 d 2. Boktryckeri.	m	30 032	76 837	1 678	21	2	29 522	126 417	141 780	13 603	387	282 187
	kv	7 230	12 840	253	5	—	4 695	12 416	7 819	—	—	20 235
	S:a	37 262	89 677	1 931	26	2	34 217	138 833	149 599	13 603	387	302 422
7 d 3, 4, 5. Grafiska anstalter.	m	8 711	21 773	613	10	—	9 881	40 435	53 466	—	—	93 901
	kv	3 460	5 286	155	3	—	2 577	7 324	12 529	—	—	19 853
	S:a	12 171	27 059	768	13	—	12 458	47 759	65 995	—	—	113 754
7 d 6. Tidningstryckeri.	m	34 006	78 451	1 276	26	4	24 219	97 963	126 335	16 533	740	241 571
	kv	15 424	16 447	462	10	1	15 191	31 291	22 051	—	100	53 442
	S:a	49 430	94 898	1 738	36	5	39 410	129 254	148 386	16 533	840	295 013
8 a. Kvarnrörelse.	m	11 325	29 130	946	22	7	19 253	87 339	95 730	59 377	1 833	244 279
	kv	849	1 353	18	—	—	264	782	—	—	—	782
	S:a	12 174	30 483	964	22	7	19 517	88 121	95 730	59 377	1 833	245 061
8 a 2. Kvarn, mindre.	m	2 732	5 002	242	8	2	4 991	16 694	30 684	24 774	463	72 615
	kv	35	43	—	—	—	—	—	—	—	—	—
	S:a	2 767	5 045	242	8	2	4 991	16 694	30 684	24 774	463	72 615
8 a 3. Valskvarn (större).	m	8 334	23 501	686	12	5	13 594	68 240	60 652	34 603	1 370	164 865
	kv	777	1 257	17	—	—	258	776	—	—	—	776
	S:a	9 111	24 758	703	12	5	13 852	69 016	60 652	34 603	1 370	165 641
8 a. Övriga specialgrupper.	m	259	627	18	2	—	668	2 405	4 394	—	—	6 799
	kv	37	53	1	—	—	6	6	—	—	—	6
	S:a	296	680	19	2	—	674	2 411	4 394	—	—	6 805
8 b. Stärkelsefabriker.	m	651	1 301	58	2	1	1 235	4 097	6 540	2 397	120	13 154
	kv	133	201	3	1	—	193	483	4 457	—	—	4 940
	S:a	784	1 502	61	3	1	1 428	4 580	10 997	2 397	120	18 094
8 c. Bagerier.	m	38 990	92 915	2 858	38	9	52 555	208 748	174 458	43 538	2 044	428 788
	kv	38 616	64 998	1 619	31	—	29 574	87 602	107 248	—	—	194 850
	S:a	77 606	157 913	4 477	69	9	82 129	296 350	281 706	43 538	2 044	623 638
8 c 1. Bageri.	m	25 684	62 005	1 791	29	6	34 772	140 835	122 746	14 312	1 185	279 078
	kv	17 665	29 716	667	18	—	13 382	40 467	64 171	—	—	104 638
	S:a	43 349	91 721	2 458	47	6	48 154	181 302	186 917	14 312	1 185	383 716



Tab. 1 a. (Forts.). Uppgifter om årsarbetare och olycksfall i arbete åren 1934—1938.

1 Yrkesgrupp	2 Kön	3 Antal års- arbeta- tare	4 Löne- summa i tusen- tal kronor	5 Antal				9 Sjuk- pen- ning Kr.	10 Kapitalvärden av livräntor i anled- ning av		12 Begrav- nings- hjälp Kr.	13 Summa Kr.
				olycks- fall	inva- lidi- tets- fall	döds- fall	sjuk- dagar		invali- ditet Kr.	död Kr.		
8 c 2. Knäckebrödsfabrik.	m	3 933	11 127	340	4	2	7 019	34 283	28 552	29 226	580	92 641
	kv	3 764	9 088	183	3	—	3 936	16 829	13 197	—	—	30 026
	S:a	7 697	20 215	523	7	2	10 955	51 112	41 749	29 226	580	122 667
8 c 3. Konditori och sockerbageri.	m	8 522	17 785	624	3	1	9 082	28 875	16 020	—	279	45 174
	kv	14 995	22 159	672	7	—	10 692	25 692	16 869	—	—	42 561
	S:a	23 517	39 944	1 296	10	1	19 774	54 567	32 889	—	279	87 735
8 c 4. Käxfabrik.	m	851	1 998	103	2	—	1 682	4 755	7 140	—	—	11 895
	kv	2 192	4 035	97	3	—	1 564	4 614	13 011	—	—	17 625
	S:a	3 043	6 033	200	5	—	3 246	9 369	20 151	—	—	29 520
8 d. Sockerbruk.	m	21 026	55 141	1 750	44	7	43 247	176 307	266 118	68 370	1 535	512 330
	kv	2 364	4 385	163	2	—	3 681	9 889	6 385	—	—	16 274
	S:a	23 390	59 526	1 913	46	7	46 928	186 196	272 503	68 370	1 535	528 604
8 d 1. Råsockerbruk.	m	14 661	37 882	1 168	37	7	30 456	120 095	222 631	68 370	1 535	412 631
	kv	726	1 197	45	—	—	1 034	2 349	—	—	—	2 349
	S:a	15 387	39 079	1 213	37	7	31 490	122 444	222 631	68 370	1 535	414 980
8 d 2. Sockerraffinaderi.	m	6 365	17 259	582	7	—	12 791	56 212	43 487	—	—	99 699
	kv	1 638	3 188	118	2	—	2 647	7 540	6 385	—	—	13 925
	S:a	8 003	20 447	700	9	—	15 438	63 752	49 872	—	—	113 624
8 e. Choklad-, karamell- och frukt- varufabriker.	m	7 888	19 797	861	5	1	14 091	61 690	28 526	8 498	300	99 014
	kv	18 268	28 988	1 011	11	1	17 945	44 099	35 189	—	210	79 498
	S:a	26 156	48 785	1 872	16	2	32 036	105 789	63 715	8 498	510	178 512
8 e 1. Choklad- och konfektfabrik.	m	6 745	17 218	747	4	1	11 883	53 695	21 410	8 498	300	83 903
	kv	16 576	26 653	898	9	1	16 066	39 667	31 686	—	210	71 563
	S:a	23 321	43 871	1 645	13	2	27 949	93 362	53 096	8 498	510	155 466

8 e 3. Karamellfabrik.	m	718	1 607	60	1	—	1 158	4 185	7 116	—	—	11 301
	kv	1 259	1 741	73	1	—	1 097	2 854	1 715	—	—	4 569
	S:a	1 977	3 348	133	2	—	2 255	7 039	8 831	—	—	15 870
8 e. Övriga specialgrupper.	m	425	972	54	—	—	1 050	3 810	—	—	—	3 810
	kv	433	594	40	1	—	782	1 578	1 788	—	—	3 366
	S:a	858	1 566	94	1	—	1 832	5 388	1 788	—	—	7 176
8 f. Bryggerier, brännerier, jäst- och vattenfabriker.	m	32 802	86 990	3 651	50	16	70 014	327 344	233 303	203 613	4 258	768 518
	kv	5 747	12 010	679	7	—	13 160	44 645	22 613	—	—	67 258
	S:a	38 549	99 000	4 330	57	16	83 174	371 989	255 916	203 613	4 258	835 776
8 f 2. Destillerings- och reningsverk.	m	1 622	4 805	178	—	—	2 867	14 970	—	—	—	14 970
	kv	248	588	14	1	—	301	1 179	2 293	—	—	3 472
	S:a	1 870	5 393	192	1	—	3 168	16 149	2 293	—	—	18 442
8 f 3. Jästfabrik.	m	906	2 666	43	—	—	939	4 966	—	—	—	4 966
	kv	117	236	1	—	—	36	73	—	—	—	73
	S:a	1 023	2 902	44	—	—	975	5 039	—	—	—	5 039
8 f 6. Mineralvattenfabrik.	m	3 344	8 580	454	2	1	6 544	29 431	12 530	7 492	300	49 753
	kv	1 165	2 509	156	1	—	2 625	7 803	505	—	—	8 308
	S:a	4 509	11 089	610	3	1	9 169	37 234	13 035	7 492	300	58 061
8 f 4, 8. Maltdrycksbryggeri.	m	25 708	68 165	2 888	47	13	57 798	270 412	215 617	160 780	3 438	650 247
	kv	4 054	8 431	496	5	—	10 030	35 108	19 815	—	—	54 923
	S:a	29 762	76 596	3 384	52	13	67 828	305 520	235 432	160 780	3 438	705 170
8 f. Övriga specialgrupper.	m	1 222	2 774	88	1	2	1 866	7 565	5 156	35 341	520	48 582
	kv	163	246	12	—	—	168	482	—	—	—	482
	S:a	1 385	3 020	100	1	2	2 034	8 047	5 156	35 341	520	49 064
8 g. Tobaks- och cigarrfabriker.	m	3 135	9 229	226	2	1	4 706	23 840	11 854	—	300	35 994
	kv	8 064	18 286	245	3	—	5 033	19 169	11 501	—	—	30 670
	S:a	11 199	27 515	471	5	1	9 739	43 009	23 355	—	300	66 664
8 h. Mejerier.	m	20 573	41 231	2 564	16	7	46 246	169 145	58 123	49 481	1 331	278 080
	kv	9 681	13 974	863	9	—	19 039	51 263	30 262	—	—	81 525
	S:a	30 254	55 205	3 427	25	7	65 285	220 408	88 385	49 481	1 331	359 605
8 i. Margarin- och flottfabriker.	m	3 280	9 236	411	7	—	7 889	39 388	37 072	—	—	76 460
	kv	786	1 566	82	1	—	1 668	6 122	4 718	—	—	10 840
	S:a	4 066	10 802	493	8	—	9 557	45 510	41 790	—	—	87 300



Tab. 1 a. (Forts.). Uppgifter om årsarbetare och olycksfall i arbete åren 1934—1938.

1 Yrkesgrupp	2 Kön	3 Antal års- ar- betare	4 Löne- summa i tusen- tal kronor	5 Antal				8 sjuk- dagar	9 Sjuk- pen- ning Kr.	10 Kapitalvärden av livräntor i anled- ning av		12 Begrav- nings- hjälp Kr.	13 Summa Kr.
				5 olycks- fall	6 inva- lidi- tets- fall	7 döds- fall	10 invali- ditet Kr.			11 död Kr.			
8 i. 2. Margarinfabrik.	m	3 226	9 087	405	7	—	7 807	38 940	37 072	—	—	76 012	
	kv	781	1 555	81	1	—	1 649	6 036	4 718	—	—	10 754	
	S:a	4 007	10 642	486	8	—	9 456	44 976	41 790	—	—	86 766	
8 i. Övriga specialgrupper.	m	54	149	6	—	—	82	448	—	—	—	448	
	kv	5	11	1	—	—	19	86	—	—	—	86	
	S:a	59	160	7	—	—	101	534	—	—	—	534	
8 k. Slakterier och charkuterier.	m	25 294	63 360	6 007	54	5	92 723	406 123	234 853	61 687	1 215	703 878	
	kv	5 933	10 449	649	5	2	9 641	27 273	10 253	—	260	37 786	
	S:a	31 227	73 809	6 656	59	7	102 364	433 396	245 106	61 687	1 475	741 664	
8 k 1. Charkuterivarufabrik.	m	16 701	40 602	3 339	28	3	50 100	207 789	137 522	37 921	700	383 932	
	kv	4 239	7 470	460	3	2	6 509	17 399	6 695	—	260	24 354	
	S:a	20 940	48 072	3 799	31	5	56 609	225 188	144 217	37 921	960	408 286	
8 k 3. Slakteri.	m	4 125	10 750	1 409	19	1	23 308	106 404	68 163	23 766	300	198 633	
	kv	555	821	85	2	—	1 437	3 501	3 558	—	—	7 059	
	S:a	4 680	11 571	1 494	21	1	24 745	109 905	71 721	23 766	300	205 692	
8 k 4. Slakthus.	m	2 812	7 623	816	2	1	12 812	60 822	11 086	—	215	72 123	
	kv	386	641	23	—	—	372	945	—	—	—	945	
	S:a	3 198	8 264	839	2	1	13 184	61 767	11 086	—	215	73 068	
8 k 5. Tarmrenseri.	m	1 185	3 348	426	5	—	6 075	29 606	18 082	—	—	47 688	
	kv	516	1 208	80	—	—	1 293	5 263	—	—	—	5 263	
	S:a	1 701	4 556	506	5	—	7 368	34 869	18 082	—	—	52 951	
8 k. Övriga specialgrupper.	m	471	1 037	17	—	—	428	1 502	—	—	—	1 502	
	kv	237	309	1	—	—	30	165	—	—	—	165	
	S:a	708	1 346	18	—	—	458	1 667	—	—	—	1 667	
8 l. Fiskberedningsanstalter och konserverfabriker.	m	3 691	7 906	777	12	2	12 127	41 477	46 864	8 357	480	97 178	
	kv	5 004	7 662	743	2	—	10 503	24 127	1 320	—	—	25 447	
	S:a	8 695	15 568	1 520	14	2	22 630	65 604	48 184	8 357	480	122 625	
8 l 2. Fiskberedningsanstalt.	m	963	1 739	214	2	—	3 151	9 802	8 617	—	—	18 419	
	kv	1 264	1 759	186	—	—	2 320	4 992	—	—	—	4 992	
	S:a	2 227	3 498	400	2	—	5 471	14 794	8 617	—	—	23 411	
8 l 3. Konservfabrik (ej spec.).	m	2 394	5 437	520	8	2	8 020	28 603	30 061	8 357	480	67 501	
	kv	3 618	5 754	548	1	—	7 868	18 602	690	—	—	19 292	
	S:a	6 012	11 191	1 068	9	2	15 888	47 205	30 751	8 357	480	86 793	
8 l. Övriga specialgrupper.	m	334	730	43	2	—	956	3 072	8 186	—	—	11 258	
	kv	122	149	9	1	—	315	533	630	—	—	1 163	
	S:a	456	879	52	3	—	1 271	3 605	8 816	—	—	12 421	
8 m. Övrig närings- och nyttnings- ämnesindustri.	m	2 305	6 119	283	5	2	5 254	22 955	22 798	13 998	406	60 157	
	kv	886	1 527	57	1	—	1 242	4 218	3 827	—	—	8 045	
	S:a	3 191	7 646	340	6	2	6 496	27 173	26 625	13 998	406	68 202	
8 m 3. Kafferosteri.	m	906	2 409	41	1	1	647	3 087	3 620	—	106	6 813	
	kv	283	471	7	—	—	118	276	—	—	—	276	
	S:a	1 189	2 880	48	1	1	765	3 363	3 620	—	106	7 089	
8 m. Övriga specialgrupper.	m	1 399	3 710	242	4	1	4 607	19 868	19 178	13 998	300	53 344	
	kv	603	1 056	50	1	—	1 124	3 942	3 827	—	—	7 769	
	S:a	2 002	4 766	292	5	1	5 731	23 810	23 005	13 998	300	61 113	
9 a. Siden- och sammetsvarufabri- ker.	m	1 524	3 289	281	1	—	4 406	15 746	3 647	—	—	19 393	
	kv	1 917	3 160	100	1	—	1 672	4 710	13 991	—	—	18 701	
	S:a	3 441	6 449	381	2	—	6 078	20 456	17 638	—	—	38 094	
9 b. Ylleindustri.	m	31 749	70 145	2 327	43	7	42 047	160 372	251 642	31 345	1 515	444 874	
	kv	41 167	62 200	1 598	18	—	33 534	84 996	67 313	—	—	152 309	
	S:a	72 916	132 345	3 925	61	7	75 581	245 368	318 955	31 345	1 515	597 183	
9 b 1. Filtfabrik.	m	2 179	5 111	220	2	1	3 537	14 749	17 535	3 327	175	35 786	
	kv	1 442	2 176	82	2	—	1 471	3 431	3 722	—	—	7 153	
	S:a	3 621	7 287	302	4	1	5 008	18 180	21 257	3 327	175	42 939	
9 b 3. Kamgarnsspinneri.	m	719	1 622	33	1	—	600	2 500	10 818	—	—	13 318	
	kv	2 771	4 404	126	2	—	2 034	5 133	7 158	—	—	12 291	
	S:a	3 490	6 026	159	3	—	2 634	7 633	17 976	—	—	25 609	



Tab. 1 a. (Forts.). Uppgifter om årsarbetare och olycksfall i arbete åren 1934—1938.

1 Yrkesgrupp	2 Kön	3 Antal års- ar- betare	4 Löne- summa i tusen- tal kronor	5 Antal				9 Sjuk- pen- ning Kr.	10 Kapitalvärden av livräntor i anled- ning av		12 Begrav- nings- hjälp Kr.	13 Summa Kr.
				5 olycks- fall	6 inva- lidi- tets- fall	7 döds- fall	8 sjuk- dagar		10 invali- ditet Kr.	11 död Kr.		
9 b 7. Ullspinneri.	m	1 018	2 050	65	2	—	988	3 264	6 880	—	—	10 144
	kv	1 287	1 733	54	—	—	1 064	2 301	—	—	—	2 301
	S:a	2 305	3 783	119	2	—	2 052	5 565	6 880	—	—	12 445
9 b 8. Yllefabrik (spinneri, väveri och appretering).	m	22 057	47 465	1 596	30	5	30 704	114 201	177 847	28 018	1 118	321 184
	kv	28 568	42 374	1 107	11	—	24 096	60 427	39 560	—	—	99 987
	S:a	50 625	89 839	2 703	41	5	54 800	174 628	217 407	28 018	1 118	421 171
9 b 9. Ylleväveri.	m	5 724	13 773	405	8	1	5 854	24 238	38 562	—	222	63 022
	kv	7 012	11 397	219	3	—	4 579	12 975	16 873	—	—	29 848
	S:a	12 736	25 170	624	11	1	10 433	37 213	55 435	—	222	92 870
9 b. Övriga specialgrupper.	m	52	124	8	—	—	364	1 420	—	—	—	1 420
	kv	87	116	10	—	—	290	729	—	—	—	729
	S:a	139	240	18	—	—	654	2 149	—	—	—	2 149
9 c. Lin-, hamp- och juteindustri.	m	9 211	20 333	1 134	8	2	14 347	53 635	27 290	3 775	288	84 938
	kv	9 380	14 906	570	7	—	9 884	27 129	22 370	—	—	49 499
	S:a	18 591	35 239	1 704	15	2	24 231	80 764	49 660	3 775	288	134 437
9 c 2. Jutefabrik.	m	2 327	4 695	230	1	—	3 058	10 559	2 511	—	—	13 070
	kv	2 848	4 565	218	4	—	4 201	11 955	14 353	—	—	26 308
	S:a	5 175	9 260	448	5	—	7 259	22 514	16 864	—	—	39 378
9 c 7. Linneväveri.	m	6 139	13 948	833	7	2	10 149	38 636	24 779	3 775	288	67 478
	kv	5 286	8 383	303	2	—	4 814	12 931	5 193	—	—	18 124
	S:a	11 425	22 331	1 136	9	2	14 963	51 567	29 972	3 775	288	85 602
9 c 8. Linspinneri.	m	659	1 528	61	—	—	988	3 820	—	—	—	3 820
	kv	1 209	1 915	46	1	—	768	2 041	2 824	—	—	4 865
	S:a	1 868	3 443	107	1	—	1 756	5 861	2 824	—	—	8 685

9 c. Övriga specialgrupper.	m	86	162	10	—	—	152	620	—	—	—	620
	kv	37	43	3	—	—	101	202	—	—	—	202
	S:a	123	205	13	—	—	253	822	—	—	—	822
9 d. Bomulls- och halvylleindustri.	m	37 202	83 601	3 114	52	9	52 865	202 474	242 057	62 983	1 909	509 423
	kv	42 890	66 274	2 150	22	1	39 859	103 093	69 997	—	128	173 218
	S:a	80 092	149 875	5 264	74	10	92 724	305 567	312 054	62 983	2 037	682 641
9 d 1. Bomullsspinneri.	m	3 851	7 883	220	7	—	4 241	15 372	24 369	—	—	39 741
	kv	4 271	6 507	191	3	—	3 553	9 038	5 893	—	—	14 931
	S:a	8 122	14 390	411	10	—	7 794	24 410	30 262	—	—	54 672
9 d 2. Bomullsvarufabrik (spinneri, väveri och appretering).	m	28 274	64 254	2 583	38	7	42 959	165 936	169 887	52 692	1 569	390 084
	kv	32 753	50 381	1 749	16	1	31 700	81 798	51 920	—	128	133 846
	S:a	61 027	114 635	4 332	54	8	74 659	247 734	221 807	52 692	1 697	523 930
9 d 3. Bomullsväveri.	m	4 182	9 645	184	6	1	3 587	13 825	34 188	10 291	240	58 544
	kv	5 069	8 127	149	1	—	2 948	7 691	2 414	—	—	10 105
	S:a	9 251	17 772	333	7	1	6 535	21 516	36 602	10 291	240	68 649
9 d 5. Vaddfabrik.	m	738	1 459	91	—	—	1 529	5 115	—	—	—	5 115
	kv	680	1 074	50	1	—	982	2 635	4 655	—	—	7 290
	S:a	1 418	2 533	141	1	—	2 511	7 750	4 655	—	—	12 405
9 d. Övriga specialgrupper.	m	157	360	36	1	1	549	2 226	13 613	—	100	15 939
	kv	117	185	11	1	—	676	1 931	5 115	—	—	7 046
	S:a	274	545	47	2	1	1 225	4 157	18 728	—	100	22 985
9 e. Appreterings-, blekeri-, färgeri- och tygtryckeriindustri.	m	6 093	13 681	530	6	1	10 410	41 928	29 912	10 193	186	82 219
	kv	3 870	6 260	105	3	—	2 945	8 172	17 689	—	—	25 861
	S:a	9 963	19 941	635	9	1	13 355	50 100	47 601	10 193	186	108 080
9 e 3. Kemisk tvättinrättning.	m	5 087	11 472	474	5	—	8 928	36 408	27 262	—	—	63 670
	kv	3 522	5 695	99	3	—	2 843	7 867	17 689	—	—	25 556
	S:a	8 609	17 167	573	8	—	11 771	44 275	44 951	—	—	89 226
9 e. Övriga specialgrupper.	m	1 006	2 209	56	1	1	1 482	5 520	2 650	10 193	186	18 549
	kv	348	565	6	—	—	102	305	—	—	—	305
	S:a	1 354	2 774	62	1	1	1 584	5 825	2 650	10 193	186	18 854
9 f. Triåfabriker.	m	10 685	24 481	808	11	1	11 663	47 414	46 459	21 324	300	115 497
	kv	35 743	56 349	867	5	—	13 780	34 442	10 778	—	—	45 220
	S:a	46 428	80 830	1 675	16	1	25 443	81 856	57 237	21 324	300	160 717



Tab. 1 a. (Forts.). Uppgifter om årsarbetare och olycksfall i arbete åren 1934—1938.

1 Yrkesgrupp	2 Kön	3 Antal års- arbeta- rare	4 Löne- summa i tusen- tal kronor	5 Antal				8 sjuk- dagar	9 Sjuk- pen- ning Kr.	10 Kapitalvärden av livräntor i anled- ning av		12 Begrav- nings- hjälp Kr.	13 Summa Kr.	
				olycks- fall	inva- lidi- tets- fall	döds- fall	6			7	11 invaliditet Kr.			11 död Kr.
9 g. Repslagerier och bindgarnsfabriker.	m	2 050	4 324	301	3	2	3 946	13 481	11 695	26 287	383	51 846		
	kv	1 937	2 796	218	1	—	3 044	6 719	1 116	—	—	7 835		
	S:a	3 987	7 120	519	4	2	6 990	20 200	12 811	26 287	383	59 681		
9 g 1. Bindgarnsfabrik.	m	1 370	3 156	161	2	2	2 349	8 581	9 893	26 287	383	45 144		
	kv	1 447	2 215	126	1	—	1 682	3 793	1 116	—	—	4 909		
	S:a	2 817	5 371	287	3	2	4 031	12 374	11 009	26 287	383	50 053		
9 g 2. Repslageri.	m	680	1 168	140	1	—	1 597	4 900	1 802	—	—	6 702		
	kv	490	581	92	—	—	1 362	2 926	—	—	—	2 926		
	S:a	1 170	1 749	232	1	—	2 959	7 826	1 802	—	—	9 628		
9 h. Band- och gardinfabriker samt snörmakerier.	m	3 708	8 294	258	2	1	3 407	11 634	3 073	—	135	14 842		
	kv	4 935	7 612	174	1	—	2 971	6 780	6 913	—	—	13 693		
	S:a	8 643	15 906	432	3	1	6 378	18 414	9 986	—	135	28 535		
9 h 1. Bandfabrik.	m	1 514	3 160	123	1	1	1 252	4 065	2 344	—	135	6 544		
	kv	2 626	3 972	120	—	—	1 600	3 724	—	—	—	3 724		
	S:a	4 140	7 132	243	1	1	2 852	7 789	2 344	—	135	10 268		
9 h 3. Mattfabrik.	m	744	1 532	48	—	—	845	2 780	—	—	—	2 780		
	kv	420	642	16	1	—	822	1 425	6 913	—	—	8 338		
	S:a	1 164	2 174	64	1	—	1 667	4 205	6 913	—	—	11 118		
9 h 5. Snörmakeri.	m	354	833	10	1	—	292	616	729	—	—	1 345		
	kv	872	1 300	20	—	—	226	559	—	—	—	559		
	S:a	1 226	2 133	30	1	—	518	1 175	729	—	—	1 904		
9 h 7. Trädgårdnsfabrik.	m	600	1 646	39	—	—	577	2 553	—	—	—	2 553		
	kv	669	1 212	7	—	—	166	795	—	—	—	795		
	S:a	1 269	2 858	46	—	—	743	3 348	—	—	—	3 348		

9 h. Övriga specialgrupper.	m	496	1 123	38	—	—	441	1 620	—	—	—	1 620
	kv	348	486	11	—	—	157	277	—	—	—	277
	S:a	844	1 609	49	—	—	598	1 897	—	—	—	1 897
9 i. Sömnadsfabriker.	m	33 421	79 895	1 258	12	2	16 573	63 471	46 206	22 367	400	132 444
	kv	104 932	173 643	2 972	18	4	40 575	107 881	68 653	1 467	595	178 596
	S:a	138 353	253 538	4 230	30	6	57 148	171 352	114 859	23 834	995	311 040
9 i 1. Konfektionsfabrik.	m	13 888	35 087	569	6	1	7 168	27 805	23 080	22 367	300	73 552
	kv	52 239	90 522	1 753	9	2	22 066	60 288	40 612	—	230	101 130
	S:a	66 127	125 609	2 322	15	3	29 234	88 093	63 692	22 367	530	174 682
9 i 2. Kravattfabrik.	m	129	303	9	—	—	51	156	—	—	—	156
	kv	1 397	2 189	29	—	—	399	766	—	—	—	766
	S:a	1 526	2 492	38	—	—	450	922	—	—	—	922
9 i 5. Skjortfabrik.	m	691	1 590	39	—	—	450	1 434	—	—	—	1 434
	kv	5 425	8 306	126	1	—	1 548	4 033	2 493	—	—	6 526
	S:a	6 116	9 896	165	1	—	1 998	5 467	2 493	—	—	7 960
9 i 6. Skrädderi.	m	13 154	30 737	246	3	1	3 847	14 696	9 970	—	100	24 766
	kv	11 701	19 416	213	1	—	3 116	8 363	1 236	—	—	9 599
	S:a	24 855	50 153	459	4	1	6 963	23 059	11 206	—	100	34 365
9 i 7. Snörlivfabrik.	m	321	785	35	1	—	504	2 173	7 230	—	—	9 403
	kv	4 821	7 163	96	—	—	1 532	4 247	—	—	—	4 247
	S:a	5 142	7 948	131	1	—	2 036	6 420	7 230	—	—	13 650
9 i 8. Syfabrik.	m	4 191	8 819	225	1	—	2 560	8 373	2 093	—	—	10 466
	kv	28 959	45 459	737	7	2	11 379	29 055	24 312	1 467	365	55 199
	S:a	33 150	54 278	962	8	2	13 939	37 428	26 405	1 467	365	65 665
9 i. Övriga specialgrupper.	m	1 047	2 574	135	1	—	1 993	8 834	3 833	—	—	12 667
	kv	390	588	18	—	—	535	1 129	—	—	—	1 129
	S:a	1 437	3 162	153	1	—	2 528	9 963	3 833	—	—	13 796
9 k. Hatt- och mössfabriker.	m	2 131	5 160	94	—	—	1 520	6 126	—	—	—	6 126
	kv	7 291	11 876	128	1	1	2 333	5 989	2 825	—	100	8 914
	S:a	9 422	17 036	222	1	1	3 853	12 115	2 825	—	100	15 040
9 k 1. Filthattfabrik.	m	963	2 271	56	—	—	877	3 216	—	—	—	3 216
	kv	1 710	2 533	28	—	—	355	858	—	—	—	858
	S:a	2 673	4 804	84	—	—	1 232	4 074	—	—	—	4 074



Tab. 1 a. (Forts.). Uppgifter om årsarbetare och olycksfall i arbete åren 1934—1938.

1 Yrkesgrupp	2 Kön	3 Antal års- ar- betare	4 Löne- summa i tusen- tal kronor	5 Antal				9 Sjuk- pen- ning Kr.	10 Kapitalvärden av livräntor i anled- ning av		12 Begrav- nings- hjälp Kr.	13 Summa Kr.
				5 olycks- fall	6 inva- lidi- tets- fall	7 döds- fall	8 sjuk- dagar		10 invali- ditet Kr.	11 död Kr.		
9 k 2. Mössfabrik.	m	427	1 022	11	—	—	140	606	—	—	—	606
	kv	2 429	4 006	48	—	1	586	1 448	—	—	100	1 548
	S:a	2 856	5 028	59	—	1	726	2 054	—	—	100	2 154
9 k 3. Stråhattfabrik.	m	741	1 867	27	—	—	503	2 304	—	—	—	2 304
	kv	3 152	5 337	52	1	—	1 392	3 683	2 825	—	—	6 508
	S:a	3 893	7 204	79	1	—	1 895	5 987	2 825	—	—	8 812
9 l. Annan hithörande industri.	m	188	413	14	—	—	209	560	—	—	—	560
	kv	396	643	6	1	—	301	1 408	1 634	—	—	3 042
	S:a	584	1 056	20	1	—	510	1 968	1 634	—	—	3 602
10 a. Garverier och läderindustri.	m	12 436	30 370	1 495	15	4	26 414	110 975	66 511	38 547	972	217 005
	kv	2 010	2 930	98	—	—	1 709	4 605	—	—	—	4 605
	S:a	14 446	33 300	1 593	15	4	28 123	115 580	66 511	38 547	972	221 610
10 a 1. Garveri.	m	8 629	22 160	1 069	11	2	20 126	89 326	49 608	15 990	504	155 428
	kv	776	1 318	57	—	—	1 122	3 223	—	—	—	3 223
	S:a	9 405	23 478	1 126	11	2	21 248	92 549	49 608	15 990	504	158 651
10 a 7. Lädervarufabrik.	m	1 888	3 851	188	2	1	2 418	6 940	6 183	17 280	252	30 655
	kv	1 169	1 516	40	—	—	579	1 362	—	—	—	1 362
	S:a	3 057	5 367	228	2	1	2 997	8 302	6 183	17 280	252	32 017
10 a. Övriga specialgrupper.	m	1 919	4 359	238	2	1	3 870	14 709	10 720	5 277	216	30 922
	kv	65	96	1	—	—	8	20	—	—	—	20
	S:a	1 984	4 455	239	2	1	3 878	14 729	10 720	5 277	216	30 942
10 b. Päls- och skinnvarufabriker.	m	4 402	10 493	192	1	—	3 338	12 507	3 706	—	—	16 213
	kv	7 554	12 553	147	—	—	1 952	5 167	—	—	—	5 167
	S:a	11 956	23 046	339	1	—	5 290	17 674	3 706	—	—	21 380
10 b 2. Handskfabrik (utan garveri).	m	956	2 222	41	—	—	765	3 041	—	—	—	3 041
	kv	1 049	1 599	18	—	—	175	402	—	—	—	402
	S:a	2 005	3 821	59	—	—	940	3 443	—	—	—	3 443
10 b 3. Pälsvarufabrik (utan skinnberedning).	m	2 962	7 138	124	—	—	1 699	5 858	—	—	—	5 858
	kv	5 773	9 913	117	—	—	1 545	4 449	—	—	—	4 449
	S:a	8 735	17 051	241	—	—	3 244	10 307	—	—	—	10 307
10 b 4. Skinnvarufabrik.	m	484	1 133	27	1	—	874	3 608	3 706	—	—	7 314
	kv	732	1 041	12	—	—	232	316	—	—	—	316
	S:a	1 216	2 174	39	1	—	1 106	3 924	3 706	—	—	7 630
10 c. Skofabriker.	m	29 679	71 718	1 450	19	1	21 819	80 272	102 184	13 991	300	196 747
	kv	18 306	29 379	407	4	—	7 831	17 650	11 815	—	—	29 465
	S:a	47 985	101 097	1 857	23	1	29 650	97 922	113 999	13 991	300	226 212
10 c 1. Skofabrik.	m	27 460	67 144	1 352	19	1	20 487	75 555	102 184	13 991	300	192 030
	kv	17 933	28 863	399	4	—	7 705	17 366	11 815	—	—	29 181
	S:a	45 393	96 007	1 751	23	1	28 192	92 921	113 999	13 991	300	221 211
10 c 2. Skomakeri.	m	2 161	4 452	94	—	—	1 298	4 659	—	—	—	4 659
	kv	337	469	7	—	—	126	284	—	—	—	284
	S:a	2 498	4 921	101	—	—	1 424	4 943	—	—	—	4 943
10 c. Övriga specialgrupper.	m	58	122	4	—	—	34	58	—	—	—	58
	kv	36	47	1	—	—	—	—	—	—	—	—
	S:a	94	169	5	—	—	34	58	—	—	—	58
10 d. Gummivarufabriker.	m	16 050	41 325	1 766	23	1	25 932	104 761	113 865	—	150	218 776
	kv	14 044	24 833	373	3	—	7 320	20 646	6 394	—	—	27 040
	S:a	30 094	66 158	2 139	26	1	33 252	125 407	120 259	—	150	245 816
10 d 1. Galoschfabrik.	m	9 452	24 964	909	15	—	13 810	57 203	70 098	—	—	127 301
	kv	11 789	21 097	308	3	—	6 351	18 271	6 394	—	—	24 665
	S:a	21 241	46 061	1 217	18	—	20 161	75 474	76 492	—	—	151 966
10 d 2. Gummivarufabrik.	m	5 066	12 744	631	4	1	9 339	36 651	19 924	—	150	56 725
	kv	2 234	3 715	65	—	—	969	2 375	—	—	—	2 375
	S:a	7 300	16 459	696	4	1	10 308	39 026	19 924	—	150	59 100
10 d 3. Vulkaniseringsverkstad.	m	1 532	3 617	226	4	—	2 783	10 907	23 843	—	—	34 750
	kv	21	21	—	—	—	—	—	—	—	—	—
	S:a	1 553	3 638	226	4	—	2 783	10 907	23 843	—	—	34 750



Tab. 1 a. (Forts.). Uppgifter om årsarbetare och olycksfall i arbete åren 1934—1938.

Yrkesgrupp	Kön	Antal års- ar- betare	Löne- summa i tusen- tal kronor	Antal				Sjuk- pen- ning Kr.	Kapitalvärden av livräntor i anled- ning av		Begrav- nings- hjälp Kr.	Summa Kr.
				olycks- fall	inva- lidi- tets- fall	döds- fall	sjuk- dagar		invali- ditet Kr.	död Kr.		
10 e. Annan hithörande industri.	m	10 881	24 462	1 221	12	—	16 444	62 612	59 724	—	—	122 336
	kv	3 392	5 165	212	3	—	2 846	6 781	10 616	—	—	17 397
	S:a	14 273	29 627	1 433	15	—	19 290	69 393	70 340	—	—	139 733
10 e 1. Borstbinderi (ej träarbete).	m	1 000	1 814	68	2	—	1 970	7 032	8 212	—	—	15 244
	kv	277	332	5	—	—	82	262	—	—	—	262
	S:a	1 277	2 146	73	2	—	2 052	7 294	8 212	—	—	15 506
10 e 5. Konstläderfabrik.	m	824	2 305	75	—	—	1 201	5 849	—	—	—	5 849
	kv	239	411	7	—	—	81	256	—	—	—	256
	S:a	1 063	2 716	82	—	—	1 282	6 105	—	—	—	6 105
10 e 8. Reseffektfabrik.	m	1 548	3 710	169	1	—	2 284	8 228	9 346	—	—	17 574
	kv	870	1 440	53	—	—	738	1 781	—	—	—	1 781
	S:a	2 418	5 150	222	1	—	3 022	10 009	9 346	—	—	19 355
10 e 9. Sadelmakeri.	m	3 644	7 769	601	3	—	6 268	22 632	12 411	—	—	35 043
	kv	920	1 402	82	—	—	527	1 375	—	—	—	1 375
	S:a	4 564	9 171	683	3	—	6 795	24 007	12 411	—	—	36 418
10 e 10. Tapetserareverksamhet.	m	3 439	7 963	241	4	—	3 702	14 833	14 168	—	—	29 001
	kv	692	1 086	36	1	—	711	1 546	5 032	—	—	6 578
	S:a	4 131	9 049	277	5	—	4 413	16 379	19 200	—	—	35 579
10 e. Övriga specialgrupper.	m	426	901	67	2	—	1 019	4 038	15 587	—	—	19 625
	kv	394	494	29	2	—	707	1 561	5 584	—	—	7 145
	S:a	820	1 395	96	4	—	1 726	5 599	21 171	—	—	26 770
11 a. Färg- och fernissfabriker.	m	4 819	12 377	470	4	1	6 638	29 014	25 465	12 827	272	67 578
	kv	1 408	2 620	107	2	1	2 003	6 533	5 002	—	100	11 635
	S:a	6 227	14 997	577	6	2	8 641	35 547	30 467	12 827	372	79 213

6-428630

11 a 3. Färgfabrik (ej spec.).	m	4 528	11 801	445	4	1	6 298	28 068	25 465	12 827	272	66 632
	kv	1 380	2 596	107	2	1	2 003	6 533	5 002	—	100	11 635
	S:a	5 908	14 397	552	6	2	8 301	34 601	30 467	12 827	372	78 267
11 a. Övriga specialgrupper.	m	291	576	25	—	—	340	946	—	—	—	946
	kv	28	24	—	—	—	—	—	—	—	—	—
	S:a	319	600	25	—	—	340	946	—	—	—	946
11 b. Tvål-, ljus-, olje- och parfymfabriker.	m	8 104	21 018	1 235	11	1	22 183	101 885	65 573	19 878	300	187 636
	kv	4 830	7 824	218	2	—	3 629	9 947	9 373	—	—	19 320
	S:a	12 934	28 842	1 453	13	1	25 812	111 832	74 946	19 878	300	206 956
11 b 3. Ljusfabrik.	m	580	1 655	93	—	1	1 511	7 982	—	19 878	300	28 160
	kv	637	1 374	48	—	—	694	2 356	—	—	—	2 356
	S:a	1 217	3 029	141	—	1	2 205	10 338	—	19 878	300	30 516
11 b 5. Oljefabrik (ej spec.).	m	3 387	8 975	674	6	—	13 265	60 275	42 007	—	—	102 282
	kv	113	169	4	—	—	54	175	—	—	—	175
	S:a	3 500	9 144	678	6	—	13 319	60 450	42 007	—	—	102 457
11 b 6. Parfymfabrik.	m	701	1 757	29	—	—	252	821	—	—	—	821
	kv	789	1 271	36	1	—	628	2 002	3 708	—	—	5 710
	S:a	1 490	3 028	65	1	—	880	2 823	3 708	—	—	6 531
11 b 7, 9. Såp- och tvålfabrik.	m	3 297	8 315	429	5	—	6 848	31 498	23 566	—	—	55 064
	kv	3 285	5 004	130	1	—	2 253	5 414	5 665	—	—	11 079
	S:a	6 582	13 319	559	6	—	9 101	36 912	29 231	—	—	66 143
11 b. Övriga specialgrupper.	m	139	316	10	—	—	307	1 309	—	—	—	1 309
	kv	6	6	—	—	—	—	—	—	—	—	—
	S:a	145	322	10	—	—	307	1 309	—	—	—	1 309
11 c. Konstgödningsfabriker.	m	7 641	20 481	1 255	27	5	29 530	140 549	155 228	49 433	1 408	346 618
	kv	199	323	18	1	—	347	1 125	1 327	—	—	2 452
	S:a	7 840	20 804	1 273	28	5	29 877	141 674	156 555	49 433	1 408	349 070
11 c 1. Benmjölsfabrik.	m	945	2 542	170	7	1	4 211	20 474	30 819	—	300	51 593
	kv	131	249	16	1	—	309	980	1 327	—	—	2 307
	S:a	1 076	2 791	186	8	1	4 520	21 454	32 146	—	300	53 900
11 c 5. Kalkkvävefabrik.	m	3 625	9 283	628	11	3	9 990	43 349	61 102	37 477	808	142 736
	kv	31	30	1	—	—	21	94	—	—	—	94
	S:a	3 656	9 313	629	11	3	10 011	43 443	61 102	37 477	808	142 830



Tab. 1 a. (Forts.). Uppgifter om årsarbetare och olycksfall i arbete åren 1934—1938.

Yrkesgrupp	Kön	Antal års- arbeta- re	Löne- summa i tusen- tal kronor	Antal				Sjuk- pen- ning Kr.	Kapitalvärden av livräntor i anled- ning av		Begrav- nings- hjälp Kr.	Summa Kr.
				olycks- fall	inva- lidi- tets- fall	döds- fall	sjuk- dagar		invali- ditet Kr.	död Kr.		
11 c 8. Superfosfatfabrik.	m	2 546	7 188	397	8	1	13 399	66 757	59 471	11 956	300	138 484
	kv	29	25	—	—	—	—	—	—	—	—	—
	S:a	2 575	7 213	397	8	1	13 399	66 757	59 471	11 956	300	138 484
11 c. Övriga specialgrupper.	m	525	1 468	60	1	—	1 930	9 969	3 836	—	—	13 805
	kv	8	19	1	—	—	17	51	—	—	—	51
	S:a	533	1 487	61	1	—	1 947	10 020	3 836	—	—	13 856
11 d. Kolnings- och trädestillations- verk.	m	1 176	2 814	175	—	2	3 608	13 698	—	21 717	340	35 755
	kv	12	12	—	—	—	—	—	—	—	—	—
	S:a	1 188	2 826	175	—	2	3 608	13 698	—	21 717	340	35 755
11 d 1. Kolugn.	m	876	1 998	107	—	1	2 339	9 380	—	19 241	220	28 841
	kv	8	7	—	—	—	—	—	—	—	—	—
	S:a	884	2 005	107	—	1	2 339	9 380	—	19 241	220	28 841
11 d. Övriga specialgrupper.	m	300	816	68	—	1	1 269	4 318	—	2 476	120	6 914
	kv	4	5	—	—	—	—	—	—	—	—	—
	S:a	304	821	68	—	1	1 269	4 318	—	2 476	120	6 914
11 e. Krutbruk och andra spräng- ämnesfabriker.	m	5 156	14 854	435	13	3	10 570	52 281	117 707	2 041	555	172 584
	kv	1 411	2 588	57	—	1	1 066	3 231	—	—	151	3 382
	S:a	6 567	17 442	492	13	4	11 636	55 512	117 707	2 041	706	175 966
11 e 8. Dynamittillverkning.	m	1 188	3 408	84	1	—	1 638	7 710	3 144	—	—	10 854
	kv	465	839	13	—	1	171	482	—	—	151	633
	S:a	1 653	4 247	97	1	1	1 809	8 192	3 144	—	151	11 487
11 e 11. Nitrocellulosakruttillverkning.	m	3 685	10 757	324	11	1	8 317	41 911	106 033	2 041	250	150 235
	kv	766	1 463	32	—	—	621	2 048	—	—	—	2 048
	S:a	4 451	12 220	356	11	1	8 938	43 959	106 033	2 041	250	152 283

11 e. Övriga specialgrupper.	m	283	689	27	1	2	615	2 660	8 530	—	305	11 495
	kv	180	286	12	—	—	274	701	—	—	—	701
	S:a	463	975	39	1	2	889	3 361	8 530	—	305	12 196
11 f. Tändsticksfabriker.	m	8 157	19 373	688	16	1	17 674	69 669	56 678	13 708	240	140 295
	kv	3 530	6 070	379	2	—	7 599	20 736	3 886	—	—	24 622
	S:a	11 687	25 443	1 067	18	1	25 273	90 405	60 564	13 708	240	164 917
11 g. Annan kemisk-teknisk industri.	m	12 994	33 415	2 246	36	2	40 520	176 786	194 123	19 317	480	390 706
	kv	3 964	6 670	243	—	—	3 252	8 544	—	—	—	8 544
	S:a	16 958	40 085	2 489	36	2	43 772	185 330	194 123	19 317	480	399 250
11 g 10. Farmaceutisk fabrik.	m	830	2 041	107	—	—	1 337	5 893	—	—	—	5 893
	kv	1 018	1 765	57	—	—	700	1 813	—	—	—	1 813
	S:a	1 848	3 806	164	—	—	2 037	7 706	—	—	—	7 706
11 g 16. Karbidfabrik.	m	918	2 655	243	3	—	6 131	30 700	37 616	—	—	68 316
	kv	6	10	—	—	—	—	—	—	—	—	—
	S:a	924	2 665	243	3	—	6 131	30 700	37 616	—	—	68 316
11 g 17. Kemisk-teknisk fabrik (ej spec.).	m	3 589	9 289	484	4	—	7 998	35 555	12 406	—	—	47 961
	kv	1 959	3 349	107	—	—	1 550	4 523	—	—	—	4 523
	S:a	5 548	12 638	591	4	—	9 548	40 078	12 406	—	—	52 484
11 g 20. Korkmattfabrik.	m	1 139	3 364	147	6	—	2 914	14 995	54 029	—	—	69 024
	kv	7	13	—	—	—	—	—	—	—	—	—
	S:a	1 146	3 377	147	6	—	2 914	14 995	54 029	—	—	69 024
11 g 27. Takpappfabrik (impregne- ring).	m	1 418	3 935	330	9	2	7 414	31 203	34 494	19 317	480	85 494
	kv	23	17	1	—	—	51	178	—	—	—	178
	S:a	1 441	3 952	331	9	2	7 465	31 381	34 494	19 317	480	85 672
11 g 30. Spritättikfabrik.	m	1 516	3 202	497	5	—	5 538	18 592	20 682	—	—	39 274
	kv	445	650	64	—	—	601	1 180	—	—	—	1 180
	S:a	1 961	3 852	561	5	—	6 139	19 772	20 682	—	—	40 454
11 g. Övriga specialgrupper.	m	3 584	8 929	438	9	—	9 188	39 848	34 896	—	—	74 744
	kv	506	866	14	—	—	350	850	—	—	—	850
	S:a	4 090	9 795	452	9	—	9 538	40 698	34 896	—	—	75 594
12 a. Grundläggnings- och rivnings- arbete.	m	2 090	5 194	680	29	2	16 905	72 866	169 632	9 007	410	251 915
	kv	11	13	—	—	—	—	—	—	—	—	—
	S:a	2 101	5 207	680	29	2	16 905	72 866	169 632	9 007	410	251 915



Tab. 1 a. (Forts.). Uppgifter om årsarbetare och olycksfall i arbete åren 1934—1938.

1 Yrkesgrupp	2 Kön	3 Antal års- arbeta- re	4 Löne- summa i tusen- tal kronor	5 Antal				8 sjuk- dagar	9 Sjuk- pen- ning Kr.	10 Kapitalvärden av livräntor i anled- ning av		12 Begrav- nings- hjälp Kr.	13 Summa Kr.
				5 olycks- fall	6 inva- lidi- tets- fall	7 döds- fall	11 död Kr.			10 invali- ditet Kr.			
											11 död Kr.		
12 a 1. Betonggjutning med jordschaktning.	m kv S:a	1 067 2 1 069	3 025 2 3 027	303 — 303	9 — 9	1 — 1	7 033 — 7 033	32 925 — 32 925	35 752 — 35 752	9 007 — 9 007	270 — 270	77 954 — 77 954	
12 a. Övriga specialgrupper.	m kv S:a	1 023 9 1 032	2 169 11 2 180	377 — 377	20 — 20	1 — 1	9 872 — 9 872	39 941 — 39 941	133 880 — 133 880	— — —	140 — 140	173 961 — 173 961	
12 b. Husbyggnader.	m kv S:a	154 885 2 433 157 318	427 741 3 601 431 342	27 204 208 27 412	561 6 567	90 — 90	481 850 5 132 486 982	2 168 940 12 137 2 181 077	2 938 117 10 601 2 948 718	780 673 — 780 673	21 646 — 21 646	5 909 376 22 738 5 932 114	
12 b 1. Av sten, tegel och betong.	m kv S:a	75 259 2 157 77 416	213 113 2 924 216 037	13 502 130 13 632	241 5 246	38 — 38	226 541 3 285 229 826	1 106 431 7 793 1 114 224	1 326 538 9 368 1 335 906	434 499 — 434 499	10 847 — 10 847	2 878 315 17 161 2 895 476	
12 b 2. Av trä.	m kv S:a	73 011 275 73 286	196 798 674 197 472	13 036 78 13 114	310 1 311	52 — 52	244 467 1 847 246 314	1 013 680 4 344 1 018 024	1 557 764 1 233 1 558 997	346 174 — 346 174	10 799 — 10 799	2 928 417 5 577 2 933 994	
12 b 3. Fabriksbyggnad.	m kv S:a	6 419 1 6 420	17 366 3 17 369	635 — 635	9 — 9	— — —	10 419 — 10 419	47 716 — 47 716	51 371 — 51 371	— — —	— — —	99 087 — 99 087	
12 b. Övriga specialgrupper.	m	196	464	31	1	—	423	1 113	2 444	—	—	3 557	
12 c. Järnvägs-, väg- och brobyggnader.	m kv S:a	171 708 919 172 627	384 191 1 411 385 602	28 317 65 28 382	730 — 730	102 — 102	606 934 1 010 607 944	2 119 518 2 956 2 122 474	2 992 077 — 2 992 077	722 649 — 722 649	19 057 — 19 057	5 853 301 2 956 5 856 257	
12 c 1. Brobyggnad.	m kv S:a	1 746 1 1 747	4 597 4 4 601	538 — 538	17 — 17	2 — 2	9 804 — 9 804	41 289 — 41 289	99 076 — 99 076	26 199 — 26 199	505 — 505	167 069 — 167 069	
12 c 3. Gatubyggnad.	m kv S:a	45 030 753 45 783	120 826 1 079 121 905	7 817 32 7 849	136 — 136	19 — 19	164 197 596 164 793	724 803 1 553 726 356	658 073 — 658 073	148 663 — 148 663	4 602 — 4 602	1 536 141 1 553 1 537 694	
12 c 4. Jordschaktning.	m kv S:a	20 181 30 20 211	40 516 48 40 564	3 936 6 3 942	118 — 118	18 — 18	85 883 79 85 962	262 946 263 263 209	382 869 — 382 869	103 144 — 103 144	3 064 — 3 064	752 023 263 752 286	
12 c 6. Landsvägsbyggnad.	m kv S:a	61 420 29 61 449	124 649 31 124 680	12 057 9 12 066	354 — 354	45 — 45	261 645 100 261 745	807 855 209 808 064	1 409 636 — 1 409 636	298 116 — 298 116	7 588 — 7 588	2 523 195 209 2 523 404	
12 c 7. Vägunderhåll.	m kv S:a	41 484 6 41 490	88 733 8 88 741	3 813 4 3 817	103 — 103	18 — 18	81 743 27 81 770	267 958 81 268 039	427 570 — 427 570	146 527 — 146 527	3 298 — 3 298	845 353 81 845 434	
12 c 8. Staknings- och avvägningsarbete.	m kv S:a	1 027 98 1 125	2 696 238 2 934	63 14 77	— — —	— — —	1 472 208 1 680	5 088 850 5 938	— — —	— — —	— — —	5 088 850 5 938	
12 c. Övriga specialgrupper.	m kv S:a	820 2 822	2 174 3 2 177	93 — 93	2 — 2	— — —	2 190 — 2 190	9 579 — 9 579	14 853 — 14 853	— — —	— — —	24 432 — 24 432	
12 d. Vattenbyggnader.	m kv S:a	12 855 125 12 980	35 409 132 35 541	2 457 3 2 460	33 — 33	12 — 12	50 133 64 50 197	238 068 156 238 224	149 833 — 149 833	75 871 — 75 871	3 350 — 3 350	467 122 156 467 278	
12 d 2. Hamnbyggnad.	m kv S:a	9 453 125 9 578	27 027 132 27 159	1 344 1 1 345	17 — 17	5 — 5	29 696 8 29 704	151 051 44 151 095	79 409 — 79 409	58 014 — 58 014	1 310 — 1 310	289 784 44 289 828	
12 d 7. Vattenbyggnad (ej spec.).	m kv S:a	2 416 — 2 416	6 497 — 6 497	884 2 886	10 — 10	7 — 7	15 448 56 15 504	72 401 112 72 513	50 475 — 50 475	17 857 — 17 857	2 040 — 2 040	142 773 112 142 885	
12 d. Övriga specialgrupper.	m	986	1 885	229	6	—	4 989	14 616	19 949	—	—	34 565	
12 e. Linjebyggnader för elektrisk kraftöverföring.	m	937	2 158	149	7	1	4 334	14 960	25 527	18 272	210	58 969	
12 f. Byggnadsyrken.	m kv S:a	56 744 923 57 667	152 535 1 255 153 790	5 463 40 5 503	88 3 91	23 1 24	93 846 1 556 95 402	432 315 4 367 436 682	444 782 7 532 452 314	186 566 7 228 193 794	6 022 144 6 166	1 069 685 19 271 1 088 956	



Tab. 1 a. (Forts.) Uppgifter om årsarbetare och olycksfall i arbete åren 1934—1938.

Yrkesgrupp	Kön	Antal års- arbe- tare	Löne- summa i tusen- tal kronor	Antal				Sjuk- pen- ning Kr.	Kapitalvärden av livräntor i anled- ning av		Begrav- nings- hjälp Kr.	Summa Kr.
				olycks- fall	inva- lidi- tets- fall	döds- fall	sjuk- dagar		invaliditet Kr.	död Kr.		
12 f 1. Asfaltlägningsarbete.	m	1 140	3 121	151	5	—	3 436	13 017	14 586	—	—	27 603
	kv	—	1	—	—	—	—	—	—	—	—	—
	S:a	1 140	3 122	151	5	—	3 436	13 017	14 586	—	—	27 603
12 f 4. Installering av telegraf, tele- fon- och elektriska ledningar.	m	22 057	56 620	3 081	37	8	44 019	201 969	191 398	76 240	2 100	471 707
	kv	659	886	25	2	1	645	1 437	4 955	7 228	144	13 764
	S:a	22 716	57 506	3 106	39	9	44 664	203 406	196 353	83 468	2 244	485 471
12 f 7. Måleri.	m	28 574	79 249	1 623	37	13	35 317	166 520	211 171	110 326	3 502	491 519
	kv	134	181	7	1	—	747	2 308	2 577	—	—	4 885
	S:a	28 708	79 430	1 630	38	13	36 064	168 828	213 748	110 326	3 502	496 404
12 f 9. Snickeriarbete.	m	1 781	4 690	201	3	1	3 551	16 174	11 634	—	240	28 048
	kv	3	5	1	—	—	59	325	—	—	—	325
	S:a	1 784	4 695	202	3	1	3 610	16 499	11 634	—	240	28 373
12 f. Övriga specialgrupper.	m	3 192	8 855	407	6	1	7 523	34 635	15 993	—	180	50 808
	kv	127	182	7	—	—	105	297	—	—	—	297
	S:a	3 319	9 037	414	6	1	7 628	34 932	15 993	—	180	51 105
12 g. Övrig hithörande verksamhet.	m	35 708	103 256	9 343	180	30	171 538	807 853	1 172 432	202 991	7 288	2 190 564
	kv	326	560	36	2	—	807	2 922	13 144	—	—	16 066
	S:a	36 034	103 816	9 379	182	30	172 345	810 775	1 185 576	202 991	7 288	2 206 630
12 g 2. Entreprenadarbeten (större byggnadsarbeten och anläggningar).	m	30 728	89 452	8 580	165	24	153 383	716 260	1 091 535	136 047	5 822	1 949 664
	kv	265	452	33	2	—	772	2 807	13 144	—	—	15 951
	S:a	30 993	89 904	8 613	167	24	154 155	719 067	1 104 679	136 047	5 822	1 965 615
12 g 7. Skorstensfejareverksamhet.	m	3 538	9 752	427	8	3	10 272	53 917	44 196	24 076	806	122 995
	kv	20	29	—	—	—	—	—	—	—	—	—
	S:a	3 558	9 781	427	8	3	10 272	53 917	44 196	24 076	806	122 995

12 g. Övriga specialgrupper.	m	1 442	4 052	336	7	3	7 883	37 676	36 701	42 868	660	117 905
	kv	41	79	3	—	—	35	115	—	—	—	115
	S:a	1 483	4 131	339	7	3	7 918	37 791	36 701	42 868	660	118 020
13 a. Kraftdistributionsverk.	m	30 309	80 761	2 982	81	32	63 508	286 253	453 526	316 900	8 066	1 064 745
	kv	536	710	15	—	—	332	989	—	—	—	989
	S:a	30 845	81 471	2 997	81	32	63 840	287 242	453 526	316 900	8 066	1 065 734
13 a 1. Med värmemotor.	m	5 993	16 568	542	9	3	10 716	50 529	43 526	43 785	845	138 685
	kv	131	146	1	—	—	12	23	—	—	—	23
	S:a	6 124	16 714	543	9	3	10 728	50 552	43 526	43 785	845	138 708
13 a 2. Med vattenmotor.	m	23 517	62 482	2 383	71	29	51 539	230 395	407 210	273 115	7 221	917 941
	kv	401	561	13	—	—	320	966	—	—	—	966
	S:a	23 918	63 043	2 396	71	29	51 859	231 361	407 210	273 115	7 221	918 907
13 a 3. Transformatorstation (själ- ständig).	m	799	1 711	57	1	—	1 253	5 329	2 790	—	—	8 119
	kv	4	3	1	—	—	—	—	—	—	—	—
	S:a	803	1 714	58	1	—	1 253	5 329	2 790	—	—	8 119
13 b. Gasverk.	m	10 274	30 109	1 498	16	5	31 347	164 082	106 457	47 953	1 340	319 832
	kv	353	469	9	—	—	215	609	—	—	—	609
	S:a	10 627	30 578	1 507	16	5	31 562	164 691	106 457	47 953	1 340	320 441
13 c. Renhållningsverk.	m	14 372	41 139	1 713	16	5	40 706	203 349	69 432	34 410	1 165	308 356
	kv	100	114	6	—	—	210	673	—	—	—	673
	S:a	14 472	41 253	1 719	16	5	40 916	204 022	69 432	34 410	1 165	309 029
13 d. Vattenledningsverk.	m	6 552	18 332	747	10	1	15 302	73 801	93 035	—	100	166 936
	kv	109	148	5	—	—	301	731	—	—	—	731
	S:a	6 661	18 480	752	10	1	15 603	74 532	93 035	—	100	167 667
14 a. Handelsrörelse, ej förbunden med varulager av nämnvärd omfattning (exkl. transport- och lagerpersonal).	m	128 236	300 970	7 655	84	16	121 645	496 545	376 447	146 064	3 475	1 022 531
	kv	167 533	289 930	5 184	48	3	85 559	259 014	183 184	—	563	442 761
	S:a	295 769	590 900	12 839	132	19	207 204	755 559	559 631	146 064	4 038	1 465 292
14 a 1. Bok- och pappershandel.	m	5 804	13 025	129	2	—	2 414	8 875	9 955	—	—	18 830
	kv	6 342	10 931	88	2	—	1 812	4 835	7 065	—	—	11 900
	S:a	12 146	23 956	217	4	—	4 226	13 710	17 020	—	—	30 730
14 a 2. Diversehandel.	m	33 721	72 085	2 128	16	4	33 110	126 674	61 921	17 692	694	206 981
	kv	19 628	29 315	814	4	—	13 351	36 880	20 044	—	—	56 924
	S:a	53 349	101 400	2 942	20	4	46 461	163 554	81 965	17 692	694	263 905



Tab. 1 a. (Forts.). Uppgifter om årsarbetare och olycksfall i arbete åren 1934—1938.

1 Yrkesgrupp	2 Kön	3 Antal års- arbe- tare	4 Löne- summa i tusen- tal kronor	5 Antal				9 Sjuk- pen- ning Kr.	10 Kapitalvärden av livräntor i anled- ning av		12 Begrav- nings- hjälp Kr.	13 Summa Kr.
				6 olycks- fall	7 inva- lidi- tets- fall	8 döds- fall	sjuk- dagar		invali- ditet Kr.	död Kr.		
14 a 3. Drog- och kemikaliehandel (inkl. apotek).	m	8 929	22 226	310	8	1	5 726	23 884	25 021	27 399	300	76 604
	kv	11 704	21 955	283	4	—	5 767	19 504	15 559	—	—	35 063
	S:a	20 633	44 181	593	12	1	11 493	43 388	40 580	27 399	300	111 667
14 a 4. Järnhandel.	m	11 605	28 194	667	10	2	9 982	42 004	47 614	24 106	386	114 110
	kv	1 944	3 293	30	—	—	446	1 417	—	—	—	1 417
	S:a	13 549	31 487	697	10	2	10 428	43 421	47 614	24 106	386	115 527
14 a 5. Klädesvaruhandel.	m	13 937	33 829	317	3	3	4 995	20 892	10 096	33 073	900	64 961
	kv	44 392	75 637	666	11	—	10 584	35 818	37 395	—	—	73 213
	S:a	58 329	109 466	983	14	3	15 579	56 710	47 491	33 073	900	138 174
14 a 8. Matvaruhandel.	m	12 972	32 007	1 832	12	2	27 396	116 074	44 339	738	375	161 526
	kv	15 566	28 747	1 193	9	1	18 794	58 805	43 534	—	163	102 502
	S:a	28 538	60 754	3 025	21	3	46 190	174 879	87 873	738	538	264 028
14 a 9. Möbel- och reseffektaffär.	m	7 584	19 477	305	5	—	5 438	23 996	26 817	—	—	50 813
	kv	3 232	5 885	71	1	—	1 165	4 183	1 410	—	—	5 593
	S:a	10 816	25 362	376	6	—	6 603	28 179	28 227	—	—	56 406
14 a 10. Skohandel.	m	2 144	5 256	48	1	—	1 112	4 678	10 634	—	—	15 312
	kv	7 136	12 214	100	—	—	1 587	4 654	—	—	—	4 654
	S:a	9 280	17 470	148	1	—	2 699	9 332	10 634	—	—	19 966
14 a 11. Tobakshandel.	m	244	594	5	1	—	219	758	6 384	—	—	7 142
	kv	643	911	5	—	—	105	203	—	—	—	203
	S:a	887	1 505	10	1	—	324	961	6 384	—	—	7 345
14 a 12. Handel (ej spec.).	m	6 623	15 422	287	5	1	4 568	19 278	14 301	—	120	33 699
	kv	16 490	29 845	382	2	1	5 688	18 700	4 354	—	208	23 262
	S:a	23 113	45 267	669	7	2	10 256	37 978	18 655	—	328	56 961

14 a 13. Speceriaffär (i städer och kö- pingar).	m	11 518	26 510	586	5	1	8 392	34 734	28 360	23 420	300	86 814
	kv	7 837	13 478	303	6	—	6 319	18 747	19 535	—	—	38 282
	S:a	19 355	39 988	889	11	1	14 711	53 481	47 895	23 420	300	125 096
14 a 14. Varuhus.	m	5 471	14 358	270	4	—	3 084	12 585	26 752	—	—	39 337
	kv	19 186	35 167	811	4	1	10 349	28 185	19 931	—	192	48 308
	S:a	24 657	49 525	1 081	8	1	13 433	40 770	46 683	—	192	87 645
14 a 15. Vinhandel.	m	3 633	10 140	180	2	—	2 768	14 561	14 506	—	—	29 067
	kv	3 204	7 057	92	1	—	1 831	6 919	5 376	—	—	12 295
	S:a	6 837	17 197	272	3	—	4 599	21 480	19 882	—	—	41 362
14 a 16. Mjölkförsäljningsaffär.	m	4 051	7 847	591	10	2	12 441	47 552	49 747	19 636	400	117 335
	kv	10 229	15 495	346	4	—	7 761	20 164	8 981	—	—	29 145
	S:a	14 280	23 342	937	14	2	20 202	67 716	58 728	19 636	400	146 480
14 b. Handelsrörelse, förbunden med varulager och transport.	m	210 054	469 224	20 575	324	52	398 911	1 627 006	1 632 138	487 353	11 523	3 758 020
	kv	32 875	45 510	1 245	20	—	23 614	54 499	79 622	—	—	134 121
	S:a	242 929	514 734	21 820	344	52	422 525	1 681 505	1 711 760	487 353	11 523	3 892 141
14 b 1. Bräddgårdsrörelse.	m	9 694	23 223	1 698	50	1	36 958	142 184	196 253	12 320	300	351 057
	kv	112	93	1	—	—	9	14	—	—	—	14
	S:a	9 806	23 316	1 699	50	1	36 967	142 198	196 253	12 320	300	351 071
14 b 4. Skrothandel.	m	2 329	5 807	707	7	—	12 549	53 840	63 080	—	—	116 920
	kv	1 244	1 724	102	1	—	1 946	4 451	10 855	—	—	15 306
	S:a	3 573	7 531	809	8	—	14 495	58 291	73 935	—	—	132 226
14 b 5. Spannmålsaffär.	m	8 929	21 705	853	14	2	20 680	88 088	84 723	5 810	251	178 872
	kv	653	817	17	—	—	193	549	—	—	—	549
	S:a	9 582	22 522	870	14	2	20 873	88 637	84 723	5 810	251	179 421
14 b 6. Varulager, järn och plåt.	m	6 589	16 877	928	9	—	17 094	81 938	27 610	—	—	109 548
	kv	410	542	7	1	—	460	1 277	2 210	—	—	3 487
	S:a	6 999	17 419	935	10	—	17 554	83 215	29 820	—	—	113 035
14 b 7. Varulager, kol och koks.	m	6 545	18 351	1 228	46	7	35 502	174 551	273 904	76 006	2 096	526 557
	kv	229	225	5	1	—	165	334	1 331	—	—	1 665
	S:a	6 774	18 576	1 233	47	7	35 667	174 885	275 235	76 006	2 096	528 222
14 b 8. Varulager, maskiner.	m	17 107	40 983	1 662	17	7	23 648	99 092	98 289	104 169	1 826	303 376
	kv	1 748	2 410	29	1	—	604	1 623	1 190	—	—	2 813
	S:a	18 855	43 393	1 691	18	7	24 252	100 715	99 479	104 169	1 826	306 189



Tab. 1 a. (Forts.). Uppgifter om årsarbetare och olycksfall i arbete åren 1934—1938.

1 Yrkesgrupp	2 Kön	3 Antal års- ar- be- tare	4 Löne- summa i tusen- tal kronor	5 Antal				9 Sjuk- pen- ning Kr.	10 Kapitalvärden av livräntor i anled- ning av		12 Begrav- nings- hjälp Kr.	13 Summa Kr.
				olycks- fall	inva- lidi- tets- fall	döds- fall	sjuk- dag- ar		invali- ditet Kr.	död Kr.		
14 b 9. Varulager, textil-, konfektions-, kolonial- och dylika varor.	m	36 300	86 801	2 393	26	5	44 154	189 358	141 576	54 730	1 073	386 737
	kv	13 567	20 599	448	10	—	9 099	22 410	38 381	—	—	60 791
	S:a	49 867	107 400	2 841	36	5	53 253	211 768	179 957	54 730	1 073	447 528
14 b 10. Vedaffär.	m	2 663	6 077	495	14	2	11 763	44 210	44 333	—	315	88 858
	kv	75	93	1	—	—	19	48	—	—	—	48
	S:a	2 738	6 170	496	14	2	11 782	44 258	44 333	—	315	88 906
14 b 12. Varulager, tyngre material och diverse.	m	28 848	74 661	3 251	55	8	64 072	295 457	259 494	123 543	2 061	680 555
	kv	4 121	6 254	162	3	—	2 818	7 682	13 866	—	—	21 548
	S:a	32 969	80 915	3 413	58	8	66 890	303 139	273 360	123 543	2 061	702 103
14 b 13. Spedition.	m	3 840	9 957	789	16	3	20 719	95 999	83 393	18 136	695	198 223
	kv	165	172	9	—	—	245	502	—	—	—	502
	S:a	4 005	10 129	798	16	3	20 964	96 501	83 393	18 136	695	198 725
14 b 14. Bensinstation.	m	4 561	10 901	301	2	2	5 472	24 482	8 612	—	420	33 514
	kv	14	23	1	—	—	14	77	—	—	—	77
	S:a	4 575	10 924	302	2	2	5 486	24 559	8 612	—	420	33 591
14 b 15. Handelsresande.	m	22 709	63 628	521	17	2	16 360	84 064	102 085	32 206	488	218 843
	kv	761	1 579	7	1	—	585	3 030	9 241	—	—	12 271
	S:a	23 470	65 207	528	18	2	16 945	87 094	111 326	32 206	488	231 114
Transport- och lagerpersonal vid före- tag, tillhörande undergrupp 14 a.	m	59 645	89 463	5 661	49	13	87 854	243 916	229 551	60 433	1 998	535 898
	kv	9 757	10 960	456	2	—	7 457	12 502	2 548	—	—	15 050
	S:a	69 402	100 423	6 117	51	13	95 311	256 418	232 099	60 433	1 998	550 948
14 b. Övriga specialgrupper.	m	295	790	88	2	—	2 086	9 827	19 235	—	—	29 062
	kv	19	19	—	—	—	—	—	—	—	—	—
	S:a	314	809	88	2	—	2 086	9 827	19 235	—	—	29 062

14 c. Kontor.	m	335 376	850 370	4 407	76	12	76 188	369 139	457 677	74 244	3 025	904 085
	kv	171 155	344 523	1 965	37	5	36 978	136 571	161 084	—	813	298 468
	S:a	506 531	1 194 893	6 372	113	17	113 166	505 710	618 761	74 244	3 838	1 202 553
15 a. Sjöfart.	m	97 741	234 742	12 076	276	250	307 480	1 226 395	1 470 768	1 188 562	54 010	3 939 735
	kv	5 430	9 921	534	10	4	17 181	57 438	30 717	1 008	890	90 053
	S:a	103 171	244 663	12 610	286	254	324 661	1 283 833	1 501 485	1 189 570	54 900	4 029 788
15 a 1. Ombord å bogseringsfartyg anställda.	m	6 025	15 005	595	19	9	15 443	60 763	76 460	22 699	1 580	161 502
	kv	414	562	34	1	—	1 395	3 599	4 991	—	—	8 590
	S:a	6 439	15 567	629	20	9	16 838	64 362	81 451	22 699	1 580	170 092
15 a 2. Ombord å bärgningsfartyg anställda.	m	565	1 559	71	1	2	1 159	5 608	2 658	19 914	530	28 710
	kv	53	113	10	—	—	169	612	—	—	—	612
	S:a	618	1 672	81	1	2	1 328	6 220	2 658	19 914	530	29 322
15 a 3. Ombord å annat ångfartyg an- ställda: fart i trangre farvattnen samt begränsad fart.	m	3 343	8 382	419	6	3	8 001	30 626	23 721	23 910	595	78 852
	kv	801	1 421	88	—	—	2 211	6 493	—	—	—	6 493
	S:a	4 144	9 803	507	6	3	10 212	37 119	23 721	23 910	595	85 345
15 a 3. D:o: inre och yttre kustfart.	m	5 762	14 366	725	15	1	18 010	70 974	69 813	2 939	155	143 881
	kv	1 243	2 309	105	5	—	4 006	13 163	17 023	—	—	30 186
	S:a	7 005	16 675	830	20	1	22 016	84 137	86 836	2 939	155	174 067
15 a 3. D:o: östersjöfart.	m	3 899	9 679	510	6	4	11 957	48 370	37 528	14 671	880	101 449
	kv	789	1 501	72	—	2	2 704	9 253	—	1 008	383	10 644
	S:a	4 688	11 180	582	6	6	14 661	57 623	37 528	15 679	1 263	112 093
15 a 3. D:o: nordsjöfart.	m	30 520	75 695	4 074	97	154	108 209	433 509	546 978	789 546	34 884	1 804 917
	kv	1 289	2 692	156	2	2	4 583	17 374	6 701	—	507	24 582
	S:a	31 809	78 387	4 230	99	156	112 792	450 883	553 679	789 546	35 391	1 829 499
15 a 3. D:o: oceanfart.	m	13 818	34 369	1 876	35	27	48 735	200 968	221 822	109 029	5 935	537 754
	kv	192	332	23	—	—	728	2 950	—	—	—	2 950
	S:a	14 010	34 701	1 899	35	27	49 463	203 918	221 822	109 029	5 935	540 704
15 a 4. Ombord å annat maskindri- vet fartyg anställda: inre och yttre kustfart.	m	5 388	9 387	711	19	14	17 592	55 994	70 263	40 201	2 383	168 841
	kv	76	132	13	1	—	456	1 125	1 004	—	—	2 129
	S:a	5 464	9 519	724	20	14	18 048	57 119	71 267	40 201	2 383	170 970
15 a 4. D:o: östersjöfart.	m	4 408	7 057	519	17	12	14 926	50 677	116 102	55 744	2 045	224 568
	kv	51	89	2	—	—	41	82	—	—	—	82
	S:a	4 459	7 146	521	17	12	14 967	50 759	116 102	55 744	2 045	224 650



Tab. 1 a. (Forts.). Uppgifter om årsarbetare och olycksfall i arbete åren 1934—1938.

1 Yrkesgrupp	2 Kön	3 Antal års- arbeta- rare	4 Löne- summa i tusen- tal kronor	5 Antal				9 Sjuk- pen- ning Kr.	10 Kapitalvärden av livräntor i anled- ning av		12 Begrav- nings- hjälp Kr.	13 Summa Kr.
				olycks- fall	inva- lidi- tets- fall	döds- fall	sjuk- dagar		invali- ditet Kr.	död Kr.		
15 a 4. Ombord å annat maskindrivet fartyg auställda: nordsjöfart.	m kv S:a	2 611 29 2 640	6 042 61 6 103	331 1 332	13 — 13	5 — 5	8 542 — 8 542	33 825 — 33 825	65 234 — 65 234	20 583 — 20 583	905 — 905	120 547 — 120 547
15 a 4. D:o: oceanfart.	m kv S:a	14 730 266 14 996	37 484 495 37 979	1 578 22 1 600	33 — 33	16 — 16	39 776 597 40 373	170 540 2 231 172 771	177 630 — 177 630	85 559 — 85 559	3 525 — 3 525	437 254 2 231 439 485
15 a 5. Ombord å segelfartyg anställda	m	371	689	35	—	—	1 048	3 177	—	—	—	3 177
15 a 8. Ej ombord anställda: hamn- roddare, hamn- och kanalbetjäning samt färjkarlar.	m kv S:a	5 118 176 5 294	12 622 142 12 764	510 8 518	12 1 13	3 — 3	11 134 291 11 425	50 828 556 51 384	49 985 998 50 983	3 767 — 3 767	593 — 593	105 173 1 554 106 727
15 a. Övriga specialgrupper.	m kv S:a	1 183 51 1 234	2 406 72 2 478	122 — 122	3 — 3	— — —	2 948 — 2 948	10 536 — 10 536	12 574 — 12 574	— — —	— — —	23 110 — 23 110
15 b. Fiske.	m kv S:a	896 4 900	2 044 8 2 052	189 — 189	4 — 4	2 — 2	5 731 — 5 731	24 274 — 24 274	38 650 — 38 650	10 510 — 10 510	383 — 383	73 817 — 73 817
15 c. Annan hithörande verksam- het.	m kv S:a	26 468 98 26 566	78 418 90 78 508	11 233 27 11 260	291 2 293	39 — 39	343 111 1 178 344 289	1 617 045 3 494 1 620 539	1 538 092 3 880 1 541 972	262 492 — 262 492	9 257 — 9 257	3 426 886 7 374 3 434 260
15 c 3. Stuveri.	m kv S:a	26 395 96 26 491	78 224 87 78 311	11 227 27 11 254	291 2 293	39 — 39	342 964 1 178 344 142	1 616 354 3 494 1 619 848	1 538 092 3 880 1 541 972	262 492 — 262 492	9 257 — 9 257	3 426 195 7 374 3 433 569
15 c. Övriga specialgrupper.	m kv S:a	73 2 75	194 3 197	6 — 6	— — —	— — —	147 — 147	691 — 691	— — —	— — —	— — —	691 — 691

16 a. Post, telegraf, telefon m. m.	m kv S:a	1 786 128 1 914	2 198 198 2 396	98 2 100	— — —	— — —	1 548 37 1 585	2 272 73 2 345	— — —	— — —	— — —	2 272 73 2 345
16 a 3. Tidningsförsäljning å tåg och båtar.	m	1 532	1 595	89	—	—	1 362	1 950	—	—	—	1 950
16 a. Övriga specialgrupper.	m kv S:a	254 128 382	603 198 801	9 2 11	— — —	— — —	186 37 223	322 73 395	— — —	— — —	— — —	322 73 395
16 b. Järnvägs- och spårvägsdrift.	m kv S:a	118 444 9 198 127 642	317 629 8 229 325 858	10 700 196 10 896	126 7 133	48 — 48	240 122 6 342 246 464	1 152 415 18 885 1 171 300	718 762 20 707 739 469	398 373 — 398 373	12 633 — 12 633	2 282 183 39 592 2 321 775
16 b 1. Järnvägsdrift: enskild normalspårig.	m kv S:a	70 543 5 419 75 962	187 875 4 156 192 031	6 682 77 6 759	87 2 89	25 — 25	155 334 2 758 158 092	744 375 6 360 750 735	559 633 5 220 564 853	189 403 — 189 403	6 409 — 6 409	1 499 820 11 580 1 511 400
16 b 1. Järnvägsdrift: enskild smalspårig.	m kv S:a	24 734 3 006 27 740	60 974 2 169 63 143	2 234 38 2 272	30 3 33	14 — 14	49 178 1 271 50 449	217 153 2 576 219 729	105 620 6 126 111 746	92 222 — 92 222	3 524 — 3 524	418 519 8 702 427 221
16 b 2. Spårvägsdrift.	m kv S:a	23 167 773 23 940	68 780 1 904 70 684	1 784 81 1 865	9 2 11	9 — 9	35 610 2 313 37 923	190 887 9 949 200 836	53 509 9 361 62 870	116 748 — 116 748	2 700 — 2 700	363 844 19 310 383 154
16 c. Hissdrift.	m kv S:a	47 1 48	135 1 136	1 — 1	— — —	— — —	44 — 44	242 — 242	— — —	— — —	— — —	242 — 242
16 d. Andra transportföretag.	m kv S:a	50 937 531 51 468	125 713 716 126 429	6 173 37 6 210	66 2 68	27 — 27	129 418 1 275 130 693	569 058 2 926 571 984	309 893 1 998 311 891	190 113 — 190 113	6 470 — 6 470	1 075 534 4 924 1 080 458
16 d 2. Lastning och lossning (ej från eller i fartyg).	m kv S:a	2 466 115 2 581	6 584 135 6 719	491 3 494	8 — 8	1 — 1	12 359 206 12 565	51 157 424 51 581	34 510 — 34 510	— — —	240 — 240	85 907 424 86 331
16 d 4. Stadsbuds- och bärarekår.	m kv S:a	5 255 17 5 272	11 352 18 11 370	749 2 751	5 1 6	4 — 4	17 242 51 17 293	70 420 174 70 594	31 957 1 431 33 388	36 276 — 36 276	989 — 989	139 642 1 605 141 247
16 d 5. Åkeri och automobiltrafik för godsbefordran.	m kv S:a	17 454 63 17 517	43 844 74 43 918	2 925 4 2 929	35 — 35	11 — 11	64 927 271 65 198	294 954 409 295 363	159 399 — 159 399	89 595 — 89 595	2 345 — 2 345	546 293 409 546 702



Tab. 1 a. (Forts.). Uppgifter om årsarbetare och olycksfall i arbete åren 1934—1938.

Yrkesgrupp	Kön	Antal års- arbeta- tare	Löne- summa i tusen- tal kronor	A n t a l				Sjuk- pen- ning Kr.	Kapitalvärden av livräntor i anled- ning av		Begrav- nings- hjälp Kr.	Summa Kr.
				olycks- fall	inva- lidi- tets- fall	döds- fall	sjuk- dagar		invaliditet Kr.	död Kr.		
16 d 5. D:o för personbefordran.	m	22 804	57 051	1 646	13	7	27 937	122 532	61 574	56 614	1 816	242 536
	kv	326	482	27	1	—	716	1 795	567	—	—	2 362
	S:a	23 130	57 533	1 673	14	7	28 653	124 327	62 141	56 614	1 816	244 898
16 d 5. D:o för såväl gods- som per- sonbefordran.	m	2 823	6 595	351	5	3	6 719	28 712	22 453	7 628	780	59 573
	kv	9	7	1	—	—	31	124	—	—	—	124
	S:a	2 832	6 602	352	5	3	6 750	28 836	22 453	7 628	780	59 697
16 d. Övriga specialgrupper.	m	135	287	11	—	1	234	1 283	—	—	300	1 583
	kv	1	—	—	—	—	—	—	—	—	—	—
	S:a	136	287	11	—	1	234	1 283	—	—	300	1 583
17 a. Bank- och försäkringsrörelse.	m	67 307	177 150	599	24	—	15 559	69 181	123 170	—	—	192 351
	kv	37 769	80 539	377	7	—	8 422	28 830	14 212	—	—	43 042
	S:a	105 076	257 689	976	31	—	23 981	98 011	137 382	—	—	235 393
17 a 1. Bank- och kreditrörelse.	m	40 651	108 671	236	3	—	4 146	17 097	5 148	—	—	22 245
	kv	19 591	38 992	141	4	—	4 285	12 715	8 714	—	—	21 429
	S:a	60 242	147 663	377	7	—	8 431	29 812	13 862	—	—	43 674
17 a 2. Försäkringsrörelse: huvudkon- tor.	m	15 665	39 430	183	4	—	3 336	13 189	17 481	—	—	30 670
	kv	17 043	39 870	229	3	—	3 919	15 028	5 498	—	—	20 526
	S:a	32 708	79 300	412	7	—	7 255	28 217	22 979	—	—	51 196
17 a 3. Försäkringsrörelse: fältmän.	m	10 991	29 049	180	17	—	8 077	38 895	100 541	—	—	139 436
	kv	1 135	1 677	7	—	—	218	1 087	—	—	—	1 087
	S:a	12 126	30 726	187	17	—	8 295	39 982	100 541	—	—	140 523
17 b. Föreningar.	m	11 398	24 698	318	14	1	8 050	30 369	66 018	—	300	96 687
	kv	7 350	11 588	154	3	—	4 530	13 211	14 766	—	—	27 977
	S:a	18 748	36 286	472	17	1	12 580	43 580	80 784	—	300	124 664
17 c. Institutioner för folkuppfostran, vetenskap, konst och litteratur.	m	84 783	210 596	1 380	50	2	30 151	98 890	137 111	23 324	400	259 725
	kv	158 614	352 488	1 379	53	2	43 380	141 645	159 474	—	466	301 585
	S:a	243 397	563 084	2 759	103	4	73 531	240 535	296 585	23 324	866	561 310

17 c 1. Bibliotek.	m	760	1 633	10	—	—	60	188	—	—	—	188
	kv	1 336	3 106	12	—	—	151	398	—	—	—	398
	S:a	2 096	4 739	22	—	—	211	586	—	—	—	586
17 c 2. Högskola.	m	1 145	2 805	19	1	—	486	2 493	7 024	—	—	9 517
	kv	341	532	9	—	—	117	421	—	—	—	421
	S:a	1 486	3 337	28	1	—	603	2 914	7 024	—	—	9 938
17 c 3. Museum.	m	1 404	3 557	102	1	—	2 087	8 942	2 849	—	—	11 791
	kv	547	989	21	—	—	374	1 110	—	—	—	1 110
	S:a	1 951	4 546	123	1	—	2 461	10 052	2 849	—	—	12 901
17 c 4. Skola.	m	81 474	202 601	1 249	48	2	27 518	87 267	127 238	23 324	400	238 229
	kv	156 390	347 861	1 337	53	2	42 738	139 716	159 474	—	466	299 656
	S:a	237 864	550 462	2 586	101	4	70 256	226 983	286 712	23 324	866	537 885
17 d. Offentliga föreställningar.	m	14 323	31 333	684	13	4	14 063	61 079	48 189	38 673	870	148 811
	kv	6 459	10 745	210	6	—	4 634	15 034	19 565	—	—	34 599
	S:a	20 782	42 078	894	19	4	18 747	76 113	67 754	38 673	870	183 410
17 d 2. Biograf.	m	6 088	10 974	86	2	—	1 987	7 216	3 879	—	—	11 095
	kv	3 080	3 896	31	1	—	951	2 803	756	—	—	3 559
	S:a	9 168	14 870	117	3	—	2 938	10 019	4 635	—	—	14 654
17 d 6. Teater.	m	3 923	9 644	214	4	1	4 940	24 352	16 753	9 443	220	50 768
	kv	2 287	4 607	124	4	—	2 524	8 377	14 837	—	—	23 214
	S:a	6 210	14 251	338	8	1	7 464	32 729	31 590	9 443	220	73 982
17 d 8. Filminspelning.	m	1 250	3 589	124	3	—	2 146	11 430	14 633	—	—	26 063
	kv	163	392	7	—	—	144	633	—	—	—	633
	S:a	1 413	3 981	131	3	—	2 290	12 063	14 633	—	—	26 696
17 d 9. Tivoli.	m	1 689	3 604	200	2	2	3 423	12 580	5 187	23 892	530	42 189
	kv	578	1 120	38	—	—	609	1 544	—	—	—	1 544
	S:a	2 267	4 724	238	2	2	4 032	14 124	5 187	23 892	530	43 733
17 d. Övriga specialgrupper.	m	1 373	3 522	60	2	1	1 567	5 501	7 737	5 338	120	18 696
	kv	351	730	10	1	—	456	1 677	3 972	—	—	5 649
	S:a	1 724	4 252	70	3	1	2 023	7 178	11 709	5 338	120	24 345
17 c. Ämbetsverk och andra myn- digheter.	m	20 684	53 164	365	5	5	6 942	33 700	20 779	49 850	1 500	105 829
	kv	9 866	19 986	180	3	—	4 508	18 161	16 161	—	—	34 322
	S:a	30 550	73 150	545	8	5	11 450	51 861	36 940	49 850	1 500	140 151



Tab. 1 a (Forts.). Uppgifter om årsarbetare och olycksfall i arbete åren 1934—1938.

1	2	3	4	5				8	9	10		12	13							
				Yrkesgrupp	Kön	Antal årsarbetare	Lönesumma i tusental kronor			Antal				Sjukpenning	Kapitalvärden av livräntor i anledning av		Begravningshjälp	Summa		
										olycksfall	invaliditetsfall				dödsfall	sjukdagar			invaliditet	död
18 a. Brandkår.	m	8 725	21 868	1 153	12	10	22 885	110 670	51 672	122 995	2 795	288 132								
	kv	39	28	1	—	—	—	—	—	—	—	—								
	S:a	8 764	21 896	1 154	12	10	22 885	110 670	51 672	122 995	2 795	288 132								
18 a 1. Brandkår, fast kasernerad.	m	6 685	17 899	727	3	6	13 436	69 465	10 844	78 975	1 800	161 084								
	kv	34	25	—	—	—	—	—	—	—	—	—								
	S:a	6 719	17 924	727	3	6	13 436	69 465	10 844	78 975	1 800	161 084								
18 a 2. Brandkår, elitkår.	m	2 040	3 969	426	9	4	9 449	41 205	40 828	44 020	995	127 048								
	kv	5	3	1	—	—	—	—	—	—	—	—								
	S:a	2 045	3 972	427	9	4	9 449	41 205	40 828	44 020	995	127 048								
18 b. Poliskår.	m	21 840	63 176	1 065	14	2	27 390	144 418	51 544	25 806	600	222 368								
	kv	881	1 232	32	1	—	891	2 275	1 826	—	—	4 101								
	S:a	22 721	64 408	1 097	15	2	28 281	146 693	53 370	25 806	600	226 469								
18 c. Övriga institutioner.	m	80 364	122 052	1 668	56	7	39 879	143 699	161 945	49 830	1 474	356 948								
	kv	18 310	23 022	407	14	1	11 702	30 106	22 538	—	120	52 764								
	S:a	98 674	145 074	2 075	70	8	51 581	173 805	184 483	49 830	1 594	409 712								
18 c 1. Kommunalförvaltning (mindre stadsliknande samhällen och landskommuner).	m	76 126	112 247	1 055	50	7	28 937	101 690	130 231	49 830	1 474	283 225								
	kv	17 771	22 372	399	14	1	11 575	29 625	22 538	—	120	52 283								
	S:a	93 897	134 619	1 454	64	8	40 512	131 315	152 769	49 830	1 594	335 508								
18 c 2. Städernas allmänna arbeten.	m	4 238	9 805	613	6	—	10 942	42 009	31 714	—	—	73 723								
	kv	539	650	8	—	—	127	481	—	—	—	481								
	S:a	4 777	10 455	621	6	—	11 069	42 490	31 714	—	—	74 204								
19 a. Hotell-, restaurant- och kafé- rörelse.	m	34 573	82 500	3 361	35	5	51 855	196 123	149 390	23 908	839	370 260								
	kv	120 878	216 917	8 927	84	2	142 796	427 938	256 924	—	365	685 227								
	S:a	155 451	299 417	12 288	119	7	194 651	624 061	406 314	23 908	1 204	1 055 487								
19 a 1. Automat.	m	49	110	6	—	—	181	526	—	—	—	526								
	kv	557	973	23	—	—	308	1 000	—	—	—	1 000								
	S:a	606	1 083	29	—	—	489	1 526	—	—	—	1 526								

7-429630

19 a 2. Hotell- och pensionatrörelse.	m	16 780	38 956	1 489	22	2	25 047	91 374	95 426	—	339	187 139
	kv	46 414	78 087	2 837	27	—	47 741	136 751	98 533	—	—	235 284
	S:a	63 194	117 043	4 326	49	2	72 788	228 125	193 959	—	339	422 423
19 a 3. Restaurant- och kafé- rörelse.	m	16 082	40 665	1 605	12	2	23 213	92 416	50 249	23 908	400	166 973
	kv	73 655	137 628	6 048	56	2	94 208	289 278	155 136	—	365	444 779
	S:a	89 737	178 293	7 653	68	4	117 421	381 694	205 385	23 908	765	611 752
19 a. Transportpersonal tillhörande undergruppen.	m	1 662	2 769	261	1	1	3 414	11 807	3 715	—	100	15 622
	kv	252	229	19	1	—	539	909	3 255	—	—	4 164
	S:a	1 914	2 998	280	2	1	3 953	12 716	6 970	—	100	19 786
19 b. Hushåll.	m	2 645	5 368	197	4	1	4 638	15 887	14 687	—	101	30 675
	kv	59 933	63 365	1 958	28	7	39 426	80 572	57 617	1 439	778	140 406
	S:a	62 628	73 733	2 155	32	8	44 064	96 459	72 304	1 439	879	171 081
19 b 1. I städer, köpingar och munic- palsamhällen.	m	1 935	3 897	115	3	—	2 649	9 924	10 868	—	—	20 792
	kv	58 367	66 750	1 419	22	6	27 729	58 836	43 809	1 439	658	104 742
	S:a	60 302	70 647	1 534	25	6	30 378	68 760	54 677	1 439	658	125 534
19 b 2. Å landsbygden.	m	288	452	57	1	1	1 329	3 314	3 819	—	101	7 234
	kv	1 616	1 615	539	6	1	11 697	21 736	13 808	—	120	35 664
	S:a	1 904	2 067	596	7	2	13 026	25 050	17 627	—	221	42 898
19 b. Transportpersonal tillhörande undergruppen.	m	422	1 019	25	—	—	660	2 649	—	—	—	2 649
	kv	—	—	—	—	—	—	—	—	—	—	—
	S:a	422	1 019	25	—	—	660	2 649	—	—	—	2 649
19 c. Hälsovårdsinrättningar.	m	33 103	80 972	1 688	29	3	33 363	133 576	122 760	38 228	700	295 264
	kv	160 742	268 054	4 261	107	12	103 883	300 128	344 827	—	1 924	646 879
	S:a	193 845	349 026	5 949	136	15	137 246	433 704	467 587	38 228	2 624	942 143
19 c 1. Bad- och tvättinrättning.	m	3 477	8 172	271	7	1	5 725	23 659	32 693	920	100	57 372
	kv	13 007	20 976	461	13	1	12 118	33 273	53 884	—	100	87 257
	S:a	16 484	29 148	732	20	2	17 843	56 932	86 577	920	200	144 629
19 c 4. Försörjningsinrättning.	m	6 371	13 868	291	8	—	6 638	24 245	32 962	—	—	57 207
	kv	28 533	44 960	880	23	3	23 394	66 281	75 643	—	460	142 384
	S:a	34 904	58 828	1 171	31	3	30 032	90 526	108 605	—	460	199 591
19 c 5. Lasarett, sjukhus och sjukhem.	m	21 507	55 138	998	13	2	18 552	75 598	52 776	37 308	600	166 282
	kv	118 584	200 970	2 899	71	8	68 064	199 579	215 300	—	1 364	416 243
	S:a	140 091	256 108	3 897	84	10	86 616	275 177	268 076	37 308	1 964	582 525



Tab. 1 a. (Forts.). Uppgifter om årsarbetare och olycksfall i arbete åren 1934—1938.

1 Yrkesgrupp	2 Kön	3 Antal års- arbeta- re	4 Löne- summa i tusen- tal kronor	5 A n t a l				9 Sjuk- pen- ning  Kr.	10 Kapitalvärden av livräntor i anled- ning av		12 Begrav- nings- hjälp  Kr.	13 Summa  Kr.
				olycks- fall	inva- lidi- tets- fall	döds- fall	sjuk- dagar		invali- ditet  Kr.	död  Kr.		
19 c. Transportpersonal tillhörande undergruppen.	m	1 418	2 947	102	—	—	1 597	6 135	—	—	—	6 135
	kv	181	296	1	—	—	8	8	—	—	—	8
	S:a	1 599	3 243	103	—	—	1 605	6 143	—	—	—	6 143
19 c. Övriga specialgrupper.	m	330	847	26	1	—	851	3 939	4 329	—	—	8 268
	kv	437	852	20	—	—	299	987	—	—	—	987
	S:a	767	1 699	46	1	—	1 150	4 926	4 329	—	—	9 255
20. Diverse företag och yrken.	m	14 832	28 717	710	14	4	12 900	54 628	33 641	35 830	894	124 993
	kv	10 276	15 373	202	3	1	3 635	9 351	6 940	—	185	16 476
	S:a	25 108	44 090	912	17	5	16 535	63 979	40 581	35 830	1 079	141 469
20 a 1. Barberare.	m	2 509	6 091	65	—	—	1 108	4 879	—	—	—	4 879
	kv	5 024	8 950	96	—	1	1 423	3 831	—	—	185	4 016
	S:a	7 533	15 041	161	—	1	2 531	8 710	—	—	185	8 895
20 a 2. Fastighetsförvaltning.	m	9 618	16 313	369	10	4	6 933	30 461	21 290	35 830	894	88 475
	kv	3 068	3 105	67	3	—	1 831	4 683	6 940	—	—	11 623
	S:a	12 686	19 418	436	13	4	8 764	35 144	28 230	35 830	894	100 098
20 a 3. Fotograf.	m	1 428	2 900	91	1	—	1 542	4 053	1 322	—	—	5 375
	kv	2 161	3 295	37	—	—	309	693	—	—	—	693
	S:a	3 589	6 195	128	1	—	1 851	4 746	1 322	—	—	6 068
20 a 4. Garage.	m	1 047	2 801	135	3	—	2 287	10 957	11 029	—	—	21 986
	kv	22	22	2	—	—	72	144	—	—	—	144
	S:a	1 069	2 823	137	3	—	2 359	11 101	11 029	—	—	22 130
20 a. Övriga specialgrupper.	m	230	612	50	—	—	1 030	4 278	—	—	—	4 278
	kv	1	1	—	—	—	—	—	—	—	—	—
	S:a	231	613	50	—	—	1 030	4 278	—	—	—	4 278
Samtliga grupper.	m	4 295 724	10010195	580 596	9 689	1 731	10 938 407	42 193 791	44 296 156	12 699 822	376 430	99 566 199
	kv	1 601 133	2712 652	55 144	772	62	1 062 569	2 897 739	2 374 069	20 916	9 272	5 301 996
	S:a	5 896 857	12722847	635 740	10 461	1 793	12 000 976	45 091 530	46 670 225	12 720 738	385 702	104868195



Tab. 1 b. Uppgifter om årsarbetare och olycksfall i arbete åren 1934—1938.

Större arbetsgivare (exkl. staten).

Yrkesgrupp	Kön	Antal årsarbete- tare	Löne- summa i tusental kronor	Antal				Sjuk- penning  Kr.	Kapitalvärden av livräntor i anled- ning av		Begravnings- hjälp  Kr.	Summa  Kr.
				olycks- fall	invali- diti- tets- fall	döds- fall	sjuk- dagar		invali- ditet  Kr.	död  Kr.		
1. Malmbrytning med tillhörande anrikning och brikettering.	m	41 196	115 679	10 090	189	65	219 007	1 002 199	1 186 797	687 226	17 050	2 893 272
	kv	722	849	35	1	—	1 017	2 120	2 697	—	—	4 817
	S:a	44 918	116 528	10 125	190	65	220 024	1 004 319	1 189 494	687 226	17 050	2 898 089
2. Malmförädling.	m	136 716	352 368	33 326	395	67	622 424	2 796 258	2 054 119	637 886	16 891	5 505 154
	kv	1 481	1 553	51	2	—	1 566	3 433	2 336	—	—	5 769
	S:a	138 197	353 921	33 377	397	67	623 990	2 799 691	2 056 455	637 886	16 891	5 510 923
3. Metallindustri.	m	580 722	1 460 831	134 578	1 305	150	1 878 991	8 099 943	6 926 818	1 322 292	38 244	16 387 297
	kv	40 603	72 359	3 188	30	3	49 283	148 818	115 616	—	420	264 854
	S:a	621 325	1 533 190	137 766	1 335	153	1 928 274	8 248 761	7 042 434	1 322 292	38 664	16 652 151
4. Sten-, kol- och torvindustri.	m	150 139	331 960	25 918	462	75	458 388	1 638 231	1 931 704	597 731	15 754	4 183 420
	kv	13 515	20 051	908	6	—	12 823	31 451	18 719	—	—	50 170
	S:a	163 654	352 011	26 826	468	75	471 211	1 669 682	1 950 423	597 731	15 754	4 233 590
5. Jordbruk, skogsbruk och boskaps- skötsel.	m	573 409	928 549	95 298	1 643	264	2 007 759	4 937 771	4 687 182	1 199 428	38 394	10 862 775
	kv	88 653	82 468	3 473	82	8	90 863	140 001	134 003	9 774	810	284 588
	S:a	662 062	1 011 017	98 771	1 725	272	2 098 622	5 077 772	4 821 185	1 209 202	39 204	11 147 363
6. Träindustri.	m	251 694	535 703	43 814	1 240	95	911 591	3 055 201	5 104 950	483 973	16 727	8 660 851
	kv	59 9	7 97	372	2	—	6 093	13 634	1 675	—	—	15 329
	S:a	257 633	543 673	44 186	1 242	95	917 684	3 068 855	5 106 625	483 973	16 727	8 676 180
7. Pappers- och grafisk industri.	m	267 435	682 572	27 585	615	118	616 568	2 765 269	3 427 419	1 320 790	29 512	7 542 990
	kv	54 816	79 441	2 173	35	2	48 881	116 615	102 239	—	250	219 104
	S:a	322 251	762 013	29 758	650	120	665 449	2 881 884	3 529 658	1 320 790	29 762	7 762 094
8. Närings- och njutningsämnesindu- stri.	m	170 960	422 355	20 392	257	58	369 340	1 578 453	1 216 239	519 316	13 822	3 317 830
	kv	96 331	165 399	6 132	73	3	111 943	319 672	237 773	—	470	557 915
	S:a	267 291	587 754	26 524	330	61	481 283	1 888 125	1 454 012	519 316	14 292	3 875 745
9. Textil- och beklädnadsindustri.	m	137 962	313 616	10 119	138	25	161 393	616 841	661 981	178 274	5 116	1 462 212
	kv	254 458	405 719	8 888	78	6	150 898	391 319	283 279	1 467	823	676 888
	S:a	392 420	719 335	19 007	216	31	312 291	1 008 160	945 260	179 741	5 939	2 139 100
10. Läder-, gummi- och hårindustri.	m	73 448	178 368	6 124	70	6	93 947	371 127	345 990	52 538	1 421	771 077
	kv	45 306	74 860	1 237	10	—	21 658	54 849	28 825	—	—	83 674
	S:a	118 754	253 228	7 361	80	6	115 605	425 976	374 815	52 538	1 422	854 751



Tab. 1 b. (Forts.). Uppgifter om årsarbetare och olycksfall i arbete åren 1934—1938.

Yrkesgrupp	Kön	Antal årsarbeta- rare	Löne- summa i tusental kronor	Antal				Sjuk- penning  Kr.	Kapitalvärden av livräntor i anled- ning av		Begrav- nings- hjälp  Kr.	Summa  Kr.
				olycks- fall	inva- lidi- tets- fall	döds- fall	sjuk- dagar		invalidi- tätet  Kr.	död  Kr.		
11. Kemisk-teknisk industri.	m	48 047	124 332	6 504	107	15	130 723	583 882	614 774	138 921	3 595	1 341 172
	kv	15 354	26 107	1 022	7	2	17 896	50 116	19 588	—	251	69 955
	S:a	63 401	150 439	7 526	114	17	148 619	633 998	634 362	138 921	3 846	1 411 127
12. Byggnadsverksamhet.	m	434 927	1 110 484	73 613	1 628	260	1 425 540	5 854 520	7 892 400	1 996 029	57 983	15 800 932
	kv	4 737	6 972	352	11	1	8 569	22 538	31 277	7 228	144	61 187
	S:a	439 664	1 117 456	73 965	1 639	261	1 434 109	5 877 058	7 923 677	2 003 257	58 127	15 862 119
13. Kraft-, belysnings- och vattenverk m. m.	m	61 507	170 341	6 940	123	43	150 863	727 485	722 450	399 263	10 671	1 859 869
	kv	1 098	1 441	35	—	—	1 058	3 002	—	—	—	3 002
	S:a	62 605	171 782	6 975	123	43	151 921	730 487	722 450	399 263	10 671	1 862 871
14. Handel, varulager och kontor.	m	673 666	1 620 564	32 637	484	80	596 744	2 492 690	2 466 262	707 661	18 023	5 684 636
	kv	371 563	679 963	8 394	105	8	146 151	450 084	423 890	—	1 376	875 350
	S:a	1 045 229	2 300 527	41 031	589	88	742 895	2 942 774	2 890 152	707 661	19 399	6 559 986
15. Sjöfart och fiske med tillhörande transporter.	m	125 105	315 204	23 498	571	291	656 322	2 867 714	3 047 510	1 461 564	63 650	7 440 438
	kv	5 532	10 019	561	12	4	18 359	60 932	34 597	1 008	890	97 427
	S:a	130 637	325 223	24 059	583	295	674 681	2 928 646	3 082 107	1 462 572	64 540	7 537 865
16. Samfärdsl utom sjöfart.	m	171 214	445 675	16 972	192	75	371 132	1 723 987	1 028 655	588 486	19 103	3 360 231
	kv	9 858	9 144	235	9	—	7 654	21 884	22 705	—	—	44 589
	S:a	181 072	454 819	17 207	201	75	378 786	1 745 871	1 051 360	588 486	19 103	3 404 820
17. Ämbetsverk, bank- o. försäkrings- rörelse samt skolor, föreningar o. offentliga föreställningar m. m.	m	198 495	496 941	3 346	106	12	74 765	293 219	395 267	111 847	3 070	803 403
	kv	220 058	475 346	2 300	72	2	65 524	216 881	224 178	—	4-6	441 525
	S:a	418 553	972 287	5 646	178	14	140 289	510 100	619 445	111 847	3 536	1 244 928
18. Kommunala institutioner, som ej hänföras till annan grupp.	m	110 929	207 096	3 886	82	19	90 154	398 787	265 161	198 631	4 869	867 448
	kv	19 230	24 282	440	15	1	12 593	32 381	24 364	—	120	56 865
	S:a	130 159	231 378	4 326	97	20	102 747	431 168	289 525	198 631	4 989	924 313
19. Hushåll, hotell-, restaurant- och kaféerörelse samt hälsovårdsin- rättningar.	m	70 321	168 840	5 246	68	9	89 856	345 586	286 837	62 136	1 640	696 199
	kv	341 603	553 336	15 146	219	21	286 105	808 638	659 368	1 439	3 067	1 472 512
	S:a	411 924	722 176	20 392	287	30	375 961	1 154 224	946 205	63 575	4 707	2 168 711
20. Diverse företag och yrken.	m	14 832	28 717	710	14	4	12 900	54 628	33 641	35 830	894	124 493
	kv	10 276	15 373	202	3	1	3 635	9 351	6 940	—	185	16 476
	S:a	25 108	44 090	912	17	5	16 535	63 979	40 581	35 830	1 079	141 469
1—20. Samtliga yrkesgrupper.	m	4 295 724	10 010 195	580 596	9 689	1 731	10 938 407	42 193 791	44 296 156	12 699 822	376 430	99 566 199
	kv	1 601 133	2 712 652	55 144	772	62	1 062 569	2 897 739	2 374 069	20 916	9 272	5 301 996
	S:a	5 896 857	12 722 847	635 740	10 461	1 793	12 000 976	45 091 530	46 670 225	12 720 738	385 702	104 868 195



Tab. 1 c. Uppgifter om årsarbetare och olycksfall i arbete åren 1934—1938.

Riksförsäkringsanstalten. Män och kvinnor. Större arbetsgivare (exkl. staten).

1	2	3	4	5	6	7	8	9	10	11	12	13
Yrkesgrupp	Antal årsarbetare	Lönesumma i tusental kronor	A n t a l				Sjukpenning Kr.	Kapitalvärden av livräntor i anledning av		Begravningshjälp Kr.	Summa Kr.	
			olycksfall	invaliditetsfall	dödsfall	sjukdagar		invaliditet Kr.	död Kr.			
1	Malmbrytning . . . .	9 434	23 250	2 408	38	16	47 959	207 507	193 131	148 453	4 152	553 243
2	Malmförädling . . . .	32 990	83 279	7 036	96	14	135 174	589 469	527 534	195 563	3 641	1 316 207
3	Metallindustri . . . .	315 906	773 187	65 234	718	67	890 271	3 765 932	3 697 130	591 845	17 173	8 072 080
4	Sten-, kol- o. torvind. .	104 534	226 401	17 100	336	52	305 904	1 089 547	1 379 055	471 840	11 226	2 951 668
5	Jordbruk, skogsbruk o. boskapsskötsel . . . .	234 983	369 754	37 511	758	93	786 667	1 954 523	2 196 271	381 750	14 454	4 546 998
6	Träindustri . . . . .	146 952	303 782	26 131	794	49	517 789	1 674 203	3 266 948	242 621	8 495	5 192 267
7	Pappers- o. grafisk ind.	132 470	314 504	11 930	291	50	256 924	1 080 430	1 515 714	515 487	12 080	3 123 711
8	Närings- och nyttningsämnesindustri . . . . .	140 391	300 298	12 934	166	25	223 503	853 178	671 357	181 766	5 940	1 712 241
9	Textil- o. beklädnadsind.	130 272	233 827	5 355	45	7	76 025	239 037	169 311	26 118	1 140	435 606
10	Läder-, gummi- o. hårand.	65 347	138 488	3 739	45	2	61 344	220 798	224 560	10 162	428	455 948
11	Kemisk-teknisk industri	33 726	81 518	4 243	71	12	75 607	327 584	443 078	74 138	2 486	847 286
12	Byggnadsverksamhet. .	316 274	796 389	53 364	1 271	194	1 049 308	4 191 084	5 830 790	1 454 119	42 644	11 518 637
13	Kraft-, belysnings- och vattenverk . . . . .	54 549	151 489	6 065	105	35	132 089	638 044	629 760	344 655	9 065	1 621 524
14	Handel, varul. o. kontor	593 380	1 313 747	23 674	362	51	420 988	1 660 552	1 753 329	438 564	11 479	3 863 924
15	Sjöfart och fiske . . . .	48 870	112 910	8 350	238	88	222 934	948 456	1 172 439	353 361	18 534	2 492 790
16	Samfärdsl utom sjöfart	53 580	143 401	5 669	60	27	115 471	528 984	270 672	201 885	6 510	1 008 051
17	Bank- o. försäkringsrör, skolor m. m. . . . .	366 699	859 165	4 938	164	12	122 600	446 599	578 178	111 847	3 136	1 139 760
18	Kommunala inst., ej hänf. t. annan grupp	124 704	220 689	4 080	90	20	96 513	404 702	268 232	198 631	4 989	876 554
19	Hushåll, restaur., hälsovårdsinrätt. m. m. . . .	313 543	544 488	13 794	232	26	264 344	805 029	740 988	62 136	4 168	1 612 321
20	Diverse företag o. yrken	19 525	33 944	647	16	4	12 233	46 663	38 302	33 311	979	119 255
1—20	Samtl. yrkesgrupper	3 238 129	7 024 510	314 202	5 896	844	5 813 647	21 672 321	25 566 779	6 038 252	182 719	53 460 071



Tab. 1 d. Uppgifter om årsarbetare och olycksfall i arbete åren 1934—1938.

Ömsesidiga olycksfallsförsäkringsbolag. Män och kvinnor. Större arbetsgivare (exkl. staten).

1	2	3	4	5	6	7	8	9	10		12	13							
									A n t a l				Sjuk- pen- ning	Kapitalvärden av livräntor i anledning av		Begravnings- hjälp	Summa		
									olycks- fall	invali- ditets- fall				döds- fall	sjuk- dagar			invali- ditet	död
Yrkesgrupp	Antal års- arbeta- rare	Löne- summa i tusen- tal kronor	olycks- fall	invali- ditets- fall	döds- fall	sjuk- dagar	Kr.	Kr.	Kr.	Kr.	Kr.								
1	Malmbrytning . . . . .	35 484	93 278	7 717	152	49	172 065	796 812	996 363	538 773	12 898	2 344 846							
2	Malmförädling . . . . .	105 207	270 642	26 341	301	53	488 816	2 210 222	1 528 921	442 323	13 250	4 194 716							
3	Metallindustri . . . . .	305 419	760 003	72 532	617	86	1 038 003	4 482 829	3 345 304	730 447	21 491	8 580 071							
4	Sten-, kol- o. torvind. . . . .	59 120	125 610	9 726	132	23	165 397	580 135	571 368	125 891	4 528	1 281 922							
5	Jordbruk, skogsbruk o. boskapskötsel . . . . .	427 079	641 263	61 260	967	179	1 311 955	3 123 249	2 624 914	827 452	24 750	6 600 365							
6	Träindustri . . . . .	110 681	239 891	18 055	448	46	399 895	1 394 652	1 839 677	241 352	8 232	3 483 913							
7	Pappers- o. grafisk ind.	189 781	447 509	17 828	359	70	408 525	1 801 454	2 013 944	805 303	17 682	4 638 383							
8	Narings- och nyttnings- ämnesindustri . . . . .	126 900	287 456	13 590	164	36	257 780	1 034 947	782 655	337 550	8 352	2 163 504							
9	Textil- o. beklädnadsind.	262 148	485 508	13 652	171	24	236 266	769 123	775 949	153 623	4 799	1 703 494							
10	Läder-, gummi- o. härind.	53 407	114 740	3 622	35	4	54 261	205 178	150 255	42 376	994	398 803							
11	Kemisk-teknisk industri	29 675	68 921	3 283	43	5	73 012	306 414	191 284	64 783	1 360	563 841							
12	Byggnadsverksamhet . . . . .	123 390	321 067	20 601	368	67	384 801	1 685 974	2 092 887	549 138	15 483	4 343 482							
13	Kraft-, belysnings- och vattenverk . . . . .	8 056	20 293	910	18	8	19 832	92 443	92 690	54 608	1 606	241 347							
14	Handel, varul. o. kontor	451 849	986 780	17 357	227	37	321 907	1 282 222	1 136 823	269 097	7 920	2 696 062							
15	Sjöfart och fiske . . . . .	81 767	212 313	15 709	345	207	451 747	1 980 190	1 909 668	1 109 211	46 006	5 045 075							
16	Samfärdsej utom sjöfart	127 492	311 418	11 538	141	48	263 315	1 216 887	780 688	386 601	12 593	2 396 769							
17	Bank- o. försäkringsrör, skolor m. m. . . . .	51 854	113 122	708	14	2	17 689	63 501	41 267	—	400	105 168							
18	Kommunala inst., ej hänf. t. annan grupp	5 455	10 689	246	7	—	6 234	26 466	21 293	—	—	47 759							
19	Hushåll, restaur., hälso- vårdsinrätt. m. m. . . . .	98 381	177 688	6 598	55	4	111 617	349 195	205 217	1 439	539	556 390							
20	Diverse företag o. yrken	5 583	10 146	265	1	1	4 302	17 316	2 279	2 519	100	22 214							
1--20	Samtl. yrkesgrupper	2 658 728	5 698 337	321 538	4 565	949	6 187 329	23 419 209	21 103 446	6 632 486	202 983	51 408 124							



Tab. 1 e. Uppgifter om årsarbetare och olycksfall i arbete åren 1934—1938.

I femårssammandraget tillkomna årsarbetare, olycksfall och ersättningar.

Riksförsäkringsanstalten. Män och kvinnor. Större arbetsgivare (exkl. staten).

1	2	3	4	5	6	7	8	9	10	11	12	13
Yrkesgrupp	Å r	Antal årsarbetare	Lönesumma i tusental kronor	A n t a l				Sjukpenning Kr.	Kapitalvärden av livräntor i anledning av		Begravningshjälp Kr.	Summa Kr.
				olycksfall	invaliditetsfall	dödsfall	sjukdagar		invaliditet Kr.	död Kr.		
1—20	1934, förut publicerade	592 559	1 237 059	49 027	1 187	139	953 687	3 303 176	4 652 432	786 081	27 751	8 799 440
	› , senare tillkomna .	638	1 023	33	7	—	2 529	10 853	23 886	—	—	34 739
	› , summa . . . . .	<b>593 197</b>	<b>1 238 082</b>	<b>49 060</b>	<b>1 194</b>	<b>139</b>	<b>956 216</b>	<b>3 314 029</b>	<b>4 706 318</b>	<b>786 081</b>	<b>27 751</b>	<b>8 834 179</b>
›	1935, förut publicerade	619 391	1 312 834	55 070	1 108	181	1 020 659	3 624 755	4 576 715	1 109 971	38 241	9 349 682
	› , senare tillkomna .	1 309	2 702	51	21	—	5 313	19 604	157 234	—	—	176 838
	› , summa . . . . .	<b>620 700</b>	<b>1 315 536</b>	<b>55 121</b>	<b>1 129</b>	<b>181</b>	<b>1 025 972</b>	<b>3 644 359</b>	<b>4 733 949</b>	<b>1 109 971</b>	<b>38 241</b>	<b>9 526 520</b>
›	1936, förut publicerade	643 071	1 381 978	61 323	1 262	176	1 149 703	4 188 531	5 398 583	1 406 744	38 323	11 032 181
	› , senare tillkomna .	824	1 178	26	18	—	2 970	11 906	120 260	—	—	132 166
	› , summa . . . . .	<b>643 895</b>	<b>1 383 156</b>	<b>61 349</b>	<b>1 280</b>	<b>176</b>	<b>1 152 673</b>	<b>4 200 437</b>	<b>5 518 843</b>	<b>1 406 744</b>	<b>38 323</b>	<b>11 164 347</b>
›	1937, förut publicerade	676 642	1 489 879	73 101	1 179	168	1 349 956	5 148 076	5 200 537	1 246 970	37 600	11 633 183
	› , senare tillkomna .	1 306	2 641	5	11	1	4 871	24 071	99 040	—	273	123 384
	› , summa . . . . .	<b>677 948</b>	<b>1 492 520</b>	<b>73 106</b>	<b>1 190</b>	<b>169</b>	<b>1 354 827</b>	<b>5 172 147</b>	<b>5 299 577</b>	<b>1 246 970</b>	<b>37 873</b>	<b>11 756 567</b>
›	1938, förut publicerade	701 681	1 593 729	75 523	1 095	179	1 322 239	5 332 860	5 231 470	1 488 486	40 531	12 093 347
	› , senare tillkomna .	708	1 487	43	8	—	1 720	8 489	76 622	—	—	85 111
	› , summa . . . . .	<b>702 389</b>	<b>1 595 216</b>	<b>75 566</b>	<b>1 103</b>	<b>179</b>	<b>1 323 959</b>	<b>5 341 349</b>	<b>5 308 092</b>	<b>1 488 486</b>	<b>40 531</b>	<b>12 178 458</b>
1—20	1934—1938, förut publ.	3 233 344	7 015 479	314 044	5 831	843	5 796 244	21 597 398	25 089 737	6 038 252	182 446	52 907 833
	› , senare tillk.	4 785	9 031	158	65	1	17 403	74 923	477 042	—	273	552 238
	› , summa . . . . .	<b>3 238 129</b>	<b>7 024 510</b>	<b>314 202</b>	<b>5 896</b>	<b>844</b>	<b>5 813 647</b>	<b>21 672 321</b>	<b>25 566 779</b>	<b>6 038 252</b>	<b>182 719</b>	<b>53 460 071</b>



Tab. 1 f. Uppgifter om årsarbetare och olycksfall i arbete åren 1934—1938.

I femårssammandraget tillkomna årsarbetare, olycksfall och ersättningar.

Ömsesidiga olycksfallsförsäkringsbolag. Män och kvinnor. Större arbetsgivare (exkl. staten).

1	2	3	4	5				8	9	10		12	13					
				Antal års- arbeta- re	Löne- summa i tusen- tal kronor	A n t a l				Sjuk- pen- ning  Kr.	Kapitalvärden av livräntor i anledning av			Begrav- nings- hjälp  Kr.	Summa  Kr.			
						olycks- fall	invali- ditets- fall				döds- fall					sjuk- dagar	invali- ditet*  Kr.	död  Kr.
1—20	1934, förut publicerade	471 830	971 381	49 160	813	190	989 945	3 494 574	3 192 007	1 127 113	38 644	7 852 338						
	» , senare tillkomna .	— 97	— 106	— 8	35	1	7 180	31 086	198 629	16 366	200	246 281						
	» , summa . . . . .	<b>471 733</b>	<b>971 275</b>	<b>49 152</b>	<b>848</b>	<b>191</b>	<b>997 125</b>	<b>3 525 660</b>	<b>3 390 636</b>	<b>1 143 479</b>	<b>38 844</b>	<b>8 098 619</b>						
	»	1935, förut publicerade	504 846	1 050 118	56 380	833	192	1 120 896	4 056 551	3 554 249	1 277 122	41 294	8 929 216					
	» , senare tillkomna .	— 233	— 535	— 21	22	—	2 820	13 663	198 760	—	—	212 423						
	» , summa . . . . .	<b>504 613</b>	<b>1 049 583</b>	<b>56 359</b>	<b>855</b>	<b>192</b>	<b>1 123 716</b>	<b>4 070 214</b>	<b>3 753 009</b>	<b>1 277 122</b>	<b>41 294</b>	<b>9 141 639</b>						
	»	1936, förut publicerade	536 697	1 134 901	64 286	897	194	1 241 562	4 598 807	4 006 083	1 438 270	40 770	10 083 930					
	» , senare tillkomna .	— 246	— 570	7	39	1	8 038	35 766	314 191	6 810	200	356 967						
	» , summa . . . . .	<b>536 451</b>	<b>1 134 331</b>	<b>64 293</b>	<b>936</b>	<b>195</b>	<b>1 249 600</b>	<b>4 634 573</b>	<b>4 320 274</b>	<b>1 445 080</b>	<b>40 970</b>	<b>10 440 897</b>						
	»	1937, förut publicerade	573 201	1 251 959	77 435	1 003	193	1 450 161	5 611 159	4 535 129	1 292 377	41 111	11 479 776					
	» , senare tillkomna .	— 82	— 239	11	24	1	7 214	25 897	204 641	—	—	160	230 698					
	» , summa . . . . .	<b>573 119</b>	<b>1 251 720</b>	<b>77 446</b>	<b>1 027</b>	<b>194</b>	<b>1 457 375</b>	<b>5 637 056</b>	<b>4 739 770</b>	<b>1 292 377</b>	<b>41 271</b>	<b>11 710 474</b>						
»	1938, förut publicerade	572 992	1 291 918	74 283	862	177	1 357 327	5 540 751	4 612 226	1 524 428	40 604	11 718 009						
» , senare tillkomna .	— 180	— 490	5	37	—	2 186	10 955	287 531	—	—	—	298 486						
» , summa . . . . .	<b>572 812</b>	<b>1 291 428</b>	<b>74 288</b>	<b>899</b>	<b>177</b>	<b>1 359 513</b>	<b>5 551 706</b>	<b>4 899 757</b>	<b>1 524 428</b>	<b>40 604</b>	<b>12 016 495</b>							
1—20	1934—1938, förut publ.	2 659 566	5 700 277	321 544	4 408	946	6 159 891	23 301 842	19 899 694	6 659 310	202 423	50 063 269						
	» , senare tillk.	— 838	— 1 940	— 6	157	3	27 438	117 367	1 203 752	23 176	560	1 344 855						
	» , summa . . . . .	<b>2 658 728</b>	<b>5 698 337</b>	<b>321 538</b>	<b>4 565</b>	<b>949</b>	<b>6 187 329</b>	<b>23 419 209</b>	<b>21 103 446</b>	<b>6 682 486</b>	<b>202 983</b>	<b>51 408 124</b>						



Tab. 1 g. Ersättning för läkarvård m. m. från försäkringsinrättningarna på grund av olycksfall i arbete åren 1934—1938.

Större arbetsgivare (exkl. staten).

Försäkring avseende ersättning för läkarvård m. m. från försäkringsinrättningen.

1	2	3	4	5	6	7	8	9	10	11
Yrkes- grupp	Kön	Antal års- arbetare	Löne- summa i tusen- tal kronor	Antal		Kostnad för				Summa  Kr.
				olycks- fall	sjuk- dagar	sjukhus- vård Kr.	övrig läkarvård Kr.	pro- teser Kr.	läkar- intyg Kr.	
1	m	8 670	21 715	2 323	47 585	7 796	58 340	1 009	14 524	81 669
	kv	32	26	1	—	—	—	—	4	4
	S:a	8 702	21 741	2 324	47 585	7 796	58 340	1 009	14 528	81 673
2	m	31 371	84 378	8 979	158 372	16 776	202 071	1 638	48 332	268 817
	kv	386	455	11	196	94	261	—	55	410
	S:a	31 757	84 833	8 990	158 568	16 870	202 332	1 638	48 387	269 227
2 a	m	23 190	60 534	7 734	130 976	11 485	168 846	1 041	41 630	223 002
	kv	272	273	9	76	—	185	—	39	224
	S:a	23 462	60 807	7 743	131 052	11 485	169 031	1 041	41 669	223 226
2 b	m	8 181	23 844	1 245	27 396	5 291	33 225	597	6 702	45 815
	kv	114	182	2	120	94	76	—	16	186
	S:a	8 295	24 026	1 247	27 516	5 385	33 301	597	6 718	46 001
3	m	460 364	1 155 047	117 925	1 574 158	186 147	2 351 204	22 410	612 689	3 172 450
	kv	27 164	46 787	2 417	36 902	3 851	51 654	683	14 238	70 426
	S:a	487 528	1 201 834	120 342	1 611 060	189 998	2 402 858	23 093	626 927	3 242 876
3 a	m	67 017	159 774	17 428	225 807	24 181	356 097	2 230	93 110	475 618
	kv	5 617	9 004	765	12 416	1 102	18 573	300	4 580	24 555
	S:a	72 634	168 778	18 193	238 223	25 283	374 670	2 530	97 690	500 173
3 b	m	265 790	672 731	67 141	827 539	94 769	1 302 100	12 063	348 658	1 757 590
	kv	5 752	9 190	431	7 027	823	9 973	40	2 610	13 446
	S:a	271 542	681 921	67 572	834 566	95 592	1 312 073	12 103	351 268	1 771 036
3 c	m	45 310	123 628	16 551	311 819	43 760	373 549	4 817	79 757	501 883
	kv	255	366	24	366	12	527	—	102	641
	S:a	45 565	123 994	16 575	312 185	43 772	374 076	4 817	79 859	502 524
3 d	m	29 242	70 396	4 890	52 427	6 299	82 760	702	25 226	114 987
	kv	6 467	11 973	493	6 096	1 078	8 521	54	2 668	12 321
	S:a	35 709	82 369	5 383	58 523	7 377	91 281	756	27 894	127 308
3 e	m	53 005	128 518	11 915	156 566	17 138	236 698	2 598	65 938	322 372
	kv	9 073	16 254	704	10 997	836	14 060	289	4 278	19 463
	S:a	62 078	144 772	12 619	167 563	17 974	250 758	2 887	70 216	341 835
4	m	124 875	272 778	22 686	388 067	53 761	582 326	5 333	138 065	779 485
	kv	11 527	17 405	831	11 683	811	17 248	55	4 774	22 888
	S:a	136 402	290 183	23 517	399 750	54 572	599 574	5 388	142 839	802 373
4 a	m	26 852	51 051	8 805	140 441	18 691	223 725	1 287	52 991	296 694
	kv	81	123	12	275	96	102	—	39	237
	S:a	26 933	51 174	8 817	140 716	18 787	223 827	1 287	53 030	296 931



Tab. 1 g. (Forts.). Ersättning för läkarvård m. m. från försäkringsinrättningarna på grund av olycksfall i arbete åren 1934—1938.

1	2	3	4	5	6	7	8	9	10	11
Yrkesgrupp	Kön	Antal årsarbetare	Lönesumma i tusental kronor	Antal		Kostnad för				Summa
				olycksfall	sjukdagar	sjukhusvård Kr.	övrig läkarvård Kr.	proteser Kr.	läkarintyg Kr.	
4 b	m	7 348	17 730	1 776	26 490	3 658	41 062	352	10 489	55 561
	kv	25	33	1	159	51	3	—	13	67
	S:a	7 373	17 763	1 777	26 649	3 709	41 065	352	10 502	55 628
4 c	m	8 406	18 225	1 990	40 537	6 125	60 161	425	12 640	79 351
	kv	46	72	2	36	—	73	—	11	84
	S:a	8 452	18 297	1 992	40 573	6 125	60 234	425	12 651	79 435
4 d	m	3 302	8 168	584	9 703	1 500	15 035	38	3 468	20 041
	kv	10	7	3	90	—	72	—	21	93
	S:a	3 312	8 175	587	9 793	1 500	15 107	38	3 489	20 134
4 e	m	2 345	4 618	134	3 284	591	4 250	16	938	5 795
	kv	26	37	2	30	—	68	—	14	82
	S:a	2 371	4 655	136	3 314	591	4 318	16	952	5 877
4 f	m	26 151	60 395	2 284	45 759	7 289	60 922	1 108	14 233	83 552
	kv	182	269	16	397	—	778	—	122	900
	S:a	26 333	60 664	2 300	46 156	7 289	61 700	1 108	14 355	84 452
4 g	m	8 712	20 182	1 222	16 465	1 718	23 783	5	7 074	32 580
	kv	6 681	9 603	423	5 873	341	8 408	—	2 446	11 195
	S:a	15 393	29 785	1 645	22 338	2 059	32 191	5	9 520	43 775
4 h	m	20 350	42 864	2 647	36 006	3 936	62 647	497	16 131	83 211
	kv	3 494	5 587	288	3 578	293	5 712	55	1 556	7 616
	S:a	23 844	48 451	2 935	39 584	4 229	68 359	552	17 687	90 827
4 i	m	4 105	10 862	795	19 941	2 435	23 641	633	3 986	30 695
4 k	m	4 979	8 042	523	12 286	1 420	17 132	202	3 763	22 517
	kv	204	210	5	100	—	182	—	29	211
	S:a	5 183	8 252	528	12 386	1 420	17 314	202	3 792	22 728
4 l	m	12 325	30 641	1 926	37 155	6 398	49 968	770	12 352	69 488
	kv	778	1 464	79	1 145	30	1 850	—	523	2 403
	S:a	13 103	32 105	2 005	38 300	6 428	51 818	770	12 875	71 891
5	m	453 202	713 022	73 140	1 551 528	267 375	2 244 135	11 726	467 634	2 990 870
	kv	83 178	75 900	3 248	83 612	17 340	102 423	717	20 765	141 245
	S:a	536 380	788 922	76 388	1 635 140	284 715	2 346 558	12 443	488 399	3 132 115
5 a	m	298 045	426 153	30 153	660 744	116 782	856 695	5 700	189 725	1 168 902
	kv	82 393	75 181	3 189	82 341	16 999	100 582	717	20 379	138 677
	S:a	380 438	501 334	33 342	743 085	133 781	957 277	6 417	210 104	1 307 579
5 b	m	7 509	15 491	849	18 242	4 452	27 028	520	5 631	37 631
	kv	471	460	3	63	—	120	—	18	138
	S:a	7 980	15 951	852	18 305	4 452	27 148	520	5 649	37 769
5 c	m	147 648	271 378	42 138	872 542	146 141	1 360 412	5 506	272 278	1 784 337
	kv	314	259	56	1 208	341	1 721	—	368	2 430
	S:a	147 962	271 637	42 194	873 750	146 482	1 362 133	5 506	272 646	1 786 767



Tab. 1 g. (Forts.). Ersättning för läkarvård m. m. från försäkrings-  
inrättningarna på grund av olycksfall i arbete åren 1934—1938.

Yrkes- grupp	Kön	Antal års- arbetare	Löne- summa i tusen- tal kronor	Antal		Kostnad för				Summa  Kr.
				olycks- fall	sjuk- dagar	sjukhus- vård Kr.	övrig läkarvård Kr.	pro- teser Kr.	läkar- intyg Kr.	
6	m	193 620	399 122	35 912	729 141	80 496	1 025 355	9 355	236 179	1 351 385
	kv	4 995	6 778	345	5 713	405	8 664	60	2 120	11 249
	S:a	198 615	405 900	36 257	734 854	80 901	1 034 019	9 415	238 299	1 362 634
6 a	m	73 337	146 336	16 220	375 112	46 660	479 896	6 062	108 501	641 119
	kv	231	228	27	774	60	975	—	255	1 290
	S:a	73 568	146 564	16 247	375 886	46 720	480 871	6 062	108 756	642 409
6 b	m	100 217	211 744	15 931	287 281	24 584	444 083	2 575	103 904	575 146
	kv	2 245	2 906	114	1 635	32	3 084	35	672	3 823
	S:a	102 462	214 650	16 045	288 916	24 616	447 167	2 610	104 576	578 969
6 c	m	4 050	9 378	886	14 950	3 653	22 996	491	5 208	32 348
	kv	17	15	1	9	—	28	—	7	35
	S:a	4 067	9 393	887	14 959	3 653	23 024	491	5 215	32 383
6 d	m	1 249	2 176	176	2 960	101	4 765	—	1 168	6 034
	kv	1	—	—	—	—	—	—	—	—
	S:a	1 250	2 176	176	2 960	101	4 765	—	1 168	6 034
6 e	m	14 767	29 488	2 699	48 838	5 498	73 615	227	17 398	96 738
	kv	2 501	3 629	203	3 295	313	4 577	25	1 186	6 101
	S:a	17 268	33 117	2 902	52 133	5 811	78 192	252	18 584	102 839
7	m	167 984	417 075	15 731	319 967	39 101	397 597	3 641	93 460	533 799
	kv	49 568	70 948	1 992	42 967	4 618	54 183	322	12 825	71 948
	S:a	217 552	488 023	17 723	362 934	43 719	451 780	3 963	106 285	605 747
7 a	m	80 808	206 217	10 947	236 374	27 445	281 454	3 138	64 232	376 269
	kv	6 624	10 561	258	5 138	512	6 647	8	1 426	8 593
	S:a	87 432	216 778	11 205	241 512	27 957	288 101	3 146	65 658	384 862
7 b	m	11 569	27 601	998	16 210	1 928	22 740	57	6 121	30 846
	kv	16 362	25 101	845	15 592	1 712	21 263	5	5 373	28 353
	S:a	27 931	52 702	1 843	31 802	3 640	44 003	62	11 494	59 199
7 c	m	1 919	4 317	155	2 931	296	3 795	—	988	5 079
	kv	264	401	8	269	68	365	—	59	492
	S:a	2 183	4 718	163	3 200	364	4 160	—	1 047	5 571
7 d	m	73 688	178 940	3 631	64 452	9 432	89 608	446	22 119	121 605
	kv	26 318	34 885	881	21 968	2 326	25 908	309	5 967	34 510
	S:a	100 006	213 825	4 512	86 420	11 758	115 516	755	28 086	156 115
8	m	130 859	313 933	17 256	294 521	37 190	429 511	2 275	108 413	577 389
	kv	81 027	133 035	5 519	98 404	14 458	134 342	860	34 851	184 511
	S:a	211 886	446 968	22 775	392 925	51 648	563 853	3 135	143 264	761 900
8 a	m	10 065	25 621	880	17 440	3 304	23 317	107	5 779	32 507
	kv	761	1 211	16	231	—	354	150	108	612
	S:a	10 826	26 832	896	17 671	3 304	23 671	257	5 887	33 119



Tab. 1 g. (Forts.). Ersättning för läkarvård m. m. från försäkringsinrättningarna på grund av olycksfall i arbete åren 1934—1938.

1	2	3	4	5	6	7	8	9	10	11
Yrkesgrupp	Kön	Antal årsarbetare	Lönesumma i tusental kronor	Antal		Kostnad för				Summa Kr.
				olycksfall	sjuk-dagar	sjukhusvård Kr.	övrig läkarvård Kr.	proteser Kr.	läkarintyg Kr.	
8 b	m	447	908	46	993	205	1 525	40	325	2 095
	kv	118	189	3	193	42	291	—	22	355
	S:a	565	1 097	49	1 186	247	1 816	40	347	2 450
8 c	m	37 626	88 910	2 842	52 130	7 978	71 079	707	17 942	97 706
	kv	37 995	63 379	1 612	29 444	4 261	41 482	470	10 138	56 351
	S:a	75 621	152 289	4 454	81 574	12 239	112 561	1 177	28 080	154 057
8 d	m	110	283	—	—	—	—	—	—	—
	kv	1	2	—	—	—	—	—	—	—
	S:a	111	285	—	—	—	—	—	—	—
8 e	m	7 195	18 285	833	13 583	2 285	19 629	19	4 704	26 637
	kv	16 557	26 709	979	17 306	1 648	23 730	—	6 072	31 450
	S:a	23 752	44 994	1 812	30 889	3 933	43 359	19	10 776	58 087
8 f	m	22 876	59 438	2 713	48 034	6 246	64 304	44	16 997	87 591
	kv	4 163	8 192	528	9 438	789	12 055	26	3 442	16 312
	S:a	27 039	67 630	3 241	57 472	7 035	76 359	70	20 439	103 903
8 g	m	—	—	—	—	—	—	—	—	—
	kv	—	—	—	—	—	—	—	—	—
	S:a	—	—	—	—	—	—	—	—	—
8 h	m	20 303	40 677	2 548	45 921	6 000	66 122	255	15 365	87 742
	kv	9 482	13 738	857	18 870	5 423	22 457	164	5 306	33 350
	S:a	29 785	54 415	3 405	64 791	11 423	88 579	419	20 671	121 092
8 i	m	3 280	9 236	411	7 889	770	11 037	40	2 618	14 465
	kv	786	1 566	82	1 668	153	2 232	—	518	2 903
	S:a	4 066	10 802	493	9 557	923	13 269	40	3 136	17 368
8 k	m	23 005	56 679	5 923	91 150	7 700	146 753	592	38 076	193 121
	kv	5 292	8 904	643	9 515	1 308	14 782	50	3 985	20 125
	S:a	28 297	65 583	6 566	100 665	9 008	161 535	642	42 061	213 246
8 l	m	3 691	7 906	777	12 127	1 223	18 848	175	4 829	25 075
	kv	5 004	7 662	742	10 497	744	15 522	—	4 885	21 151
	S:a	8 695	15 568	1 519	22 624	1 967	34 370	175	9 714	46 226
8 m	m	2 261	5 990	283	5 254	1 479	6 897	296	1 778	10 450
	kv	868	1 483	57	1 242	90	1 437	—	375	1 902
	S:a	3 129	7 473	340	6 496	1 569	8 334	296	2 153	12 352
9	m	133 016	303 033	9 890	156 195	18 399	241 328	1 602	51 325	312 654
	kv	245 347	392 692	8 673	145 277	18 168	205 817	1 485	47 149	272 619
	S:a	378 363	695 725	18 563	301 472	36 567	447 145	3 087	98 474	585 273
9 a	m	1 524	3 289	281	4 406	429	7 176	—	1 370	8 975
	kv	1 917	3 160	100	1 672	171	2 185	—	553	2 909
	S:a	3 441	6 449	381	6 078	600	9 361	—	1 923	11 884



Tab. 1 g. (Forts.). Ersättning för läkarvård m. m. från försäkringsinrättningarna på grund av olycksfall i arbete åren 1934—1938.

Yrkesgrupp	Kön	Antal årsarbetare	Lönesumma i tusental kronor	Antal		Kostnad för				Summa Kr.
				olycksfall	sjuk-dagar	sjukhusvård Kr.	övrig läkarvård Kr.	pro-teser Kr.	läkar-intyg Kr.	
9 b	m	27 814	61 654	2 139	37 888	3 872	57 123	833	11 103	72 931
	kv	34 054	51 944	1 403	28 220	2 295	36 204	170	7 346	46 015
	S:a	61 868	113 598	3 542	66 108	6 167	93 327	1 003	18 449	118 946
9 c	m	9 112	20 137	1 127	14 257	1 418	25 366	34	5 445	32 263
	kv	9 238	14 699	565	9 810	966	13 918	—	3 122	18 006
	S:a	18 350	34 836	1 692	24 067	2 384	39 284	34	8 567	50 269
9 d	m	36 797	82 796	3 101	52 685	6 424	78 714	162	15 504	100 804
	kv	41 728	64 627	2 141	39 723	4 336	54 251	25	10 879	69 491
	S:a	78 525	147 423	5 242	92 408	10 760	132 965	187	26 383	170 295
9 e	m	5 736	12 843	512	9 671	992	13 222	60	2 736	17 010
	kv	3 707	5 981	102	2 873	179	3 523	15	573	4 290
	S:a	9 443	18 824	614	12 544	1 171	16 745	75	3 309	21 300
9 f	m	10 685	24 481	808	11 663	1 933	18 446	—	4 426	24 805
	kv	35 743	56 349	867	13 780	2 028	19 492	533	4 763	26 816
	S:a	46 428	80 830	1 675	25 443	3 961	37 938	533	9 189	51 621
9 g	m	2 045	4 316	301	3 946	424	6 932	305	1 565	9 226
	kv	1 937	2 796	218	3 044	89	4 655	—	1 161	5 905
	S:a	3 982	7 112	519	6 990	513	11 587	305	2 726	15 131
9 h	m	3 705	8 289	258	3 407	524	4 943	23	1 329	6 819
	kv	4 933	7 608	174	2 971	271	3 909	64	965	5 209
	S:a	8 638	15 897	432	6 378	795	8 852	87	2 294	12 028
9 i	m	33 323	79 764	1 256	16 554	2 131	26 963	185	7 171	36 450
	kv	104 528	173 181	2 969	40 550	7 515	63 632	678	16 904	88 729
	S:a	137 851	252 945	4 225	57 104	9 646	90 595	863	24 075	125 179
9 k	m	2 087	5 051	93	1 509	222	2 187	—	597	3 006
	kv	7 166	11 704	128	2 333	74	3 690	—	834	4 598
	S:a	9 253	16 755	221	3 842	296	5 877	—	1 431	7 604
9 l	m	188	413	14	209	30	256	—	79	365
	kv	396	643	6	301	244	358	—	49	651
	S:a	584	1 056	20	510	274	614	—	128	1 016
10	m	67 397	162 821	5 745	86 722	9 546	135 848	1 302	35 007	181 703
	kv	42 405	69 981	1 182	20 495	2 369	28 741	10	7 488	38 608
	S:a	109 802	232 802	6 927	107 217	11 915	164 589	1 312	42 495	220 311
10 a	m	11 566	28 339	1 441	25 461	1 670	36 877	360	8 257	47 164
	kv	1 828	2 706	97	1 709	168	2 307	—	604	3 079
	S:a	13 394	31 045	1 538	27 170	1 838	39 184	360	8 861	50 243
10 b	m	4 375	10 427	192	3 338	224	5 544	—	1 164	6 932
	kv	7 532	12 515	147	1 952	120	3 000	—	797	3 917
	S:a	11 907	22 942	339	5 290	344	8 544	—	1 961	10 849



Tab. 1 g. (Forts.). Ersättning för läkarvård m. m. från försäkringsinrättningarna på grund av olycksfall i arbete åren 1934—1938.

1	2	3	4	5	6	7	8	9	10	11
Yrkesgrupp	Kön	Antal årsarbetare	Lönesumma i tusental kronor	Antal		Kostnad för				Summa
				olycksfall	sjuk-dagar	sjukhusvård Kr.	övrig läkarvård Kr.	pro-teser Kr.	läkar-intyg Kr.	
10 c	m	27 789	66 612	1 369	20 297	2 251	32 918	250	8 513	43 932
	kv	16 880	26 788	385	7 320	1 264	8 778	10	2 391	12 443
	S:a	44 669	93 400	1 754	27 617	3 515	41 696	260	10 904	56 375
10 d	m	12 827	33 080	1 525	21 246	2 588	32 389	441	9 230	44 648
	kv	12 773	22 807	341	6 668	412	10 098	—	2 305	12 815
	S:a	25 600	55 887	1 866	27 914	3 000	42 487	441	11 535	57 463
10 e	m	10 840	24 363	1 218	16 380	2 813	28 120	251	7 843	39 027
	kv	3 392	5 165	212	2 846	405	4 558	—	1 391	6 354
	S:a	14 232	29 528	1 430	19 226	3 218	32 678	251	9 234	45 381
11	m	31 468	81 059	4 997	89 840	12 618	129 967	877	31 112	174 574
	kv	10 249	17 131	586	9 314	1 143	13 101	116	3 564	17 924
	S:a	41 717	98 190	5 583	99 154	13 761	143 068	993	34 676	192 498
11 a	m	4 708	12 060	463	6 537	1 098	9 528	—	2 690	13 316
	kv	1 408	2 620	107	2 003	353	2 815	—	690	3 858
	S:a	6 116	14 680	570	8 540	1 451	12 343	—	3 380	17 174
11 b	m	7 857	20 335	1 216	21 781	2 262	31 105	160	7 898	41 425
	kv	4 694	7 552	214	3 568	597	4 239	116	1 269	6 221
	S:a	12 551	27 887	1 430	25 349	2 859	35 344	276	9 167	47 646
11 c	m	5 358	14 127	934	18 099	2 974	25 276	122	5 516	33 888
	kv	163	281	17	330	113	309	—	109	531
	S:a	5 521	14 408	951	18 429	3 087	25 585	122	5 625	34 419
11 d	m	640	1 588	120	2 331	150	3 088	—	795	4 033
	kv	7	8	—	—	—	—	—	—	—
	S:a	647	1 596	120	2 331	150	3 088	—	795	4 033
11 e	m	275	671	30	617	219	539	—	172	930
	kv	178	284	11	251	8	354	—	65	427
	S:a	453	955	41	868	227	893	—	237	1 357
11 f	m	195	352	41	1 038	29	1 451	—	284	1 764
	kv	1	1	—	—	—	—	—	—	—
	S:a	196	353	41	1 038	29	1 451	—	284	1 764
11 g	m	12 435	31 926	2 193	39 437	5 886	58 980	595	13 757	79 218
	kv	3 798	6 385	237	3 162	72	5 384	—	1 431	6 887
	S:a	16 233	38 311	2 430	42 599	5 958	64 364	595	15 188	86 105
12	m	378 085	960 316	66 405	1 256 807	256 975	1 726 189	16 253	418 399	2 417 816
	kv	2 828	4 915	309	6 824	2 596	7 574	50	1 963	12 183
	S:a	380 913	965 231	66 714	1 263 631	259 571	1 733 763	16 303	420 362	2 429 999
12 a	m	2 017	5 013	667	16 721	5 698	17 872	73	4 480	28 123
	kv	11	13	—	—	—	—	—	—	—
	S:a	2 028	5 026	667	16 721	5 698	17 872	73	4 480	28 123



Tab. 1 g. (Forts.). Ersättning för läkarvård m. m. från försäkrings-  
inrättningarna på grund av olycksfall i arbete åren 1934—1938.

1	2	3	4	5		6				10	11	
				Antal	Löne- summa i tusen- tal kronor	Kostnad för						Summa
						olycks- fall	sjuk- dagar	sjukhus- vård Kr.	övrig läkarvård Kr.			
12 b	m	139 854	393 143	26 415	464 122	95 124	636 760	5 920	158 076	895 880		
	kv	1 175	2 536	189	3 924	860	4 404	4	1 175	6 443		
	S:a	141 029	395 679	26 604	468 046	95 984	641 164	5 924	159 251	902 323		
12 c	m	139 412	295 664	23 186	484 709	81 621	661 579	5 340	158 241	906 781		
	kv	397	560	42	481	—	868	—	235	1 103		
	S:a	139 809	296 224	23 228	485 190	81 621	662 447	5 340	158 476	907 884		
12 d	m	4 531	11 297	1 252	23 321	3 530	43 642	781	8 698	56 651		
	kv	11	10	2	56	—	84	—	14	98		
	S:a	4 542	11 307	1 254	23 377	3 530	43 726	781	8 712	56 749		
12 e	m	919	2 118	147	4 290	1 128	4 774	39	1 019	6 960		
12 f	m	55 937	150 573	5 414	92 571	24 972	130 245	1 594	31 869	188 680		
	kv	908	1 236	40	1 556	1 450	1 275	—	334	3 059		
	S:a	56 845	151 809	5 454	94 127	26 422	131 520	1 594	32 203	191 739		
12 g	m	35 415	102 508	9 324	171 073	44 902	231 317	2 506	56 016	334 741		
	kv	326	560	36	807	286	943	46	205	1 480		
	S:a	35 741	103 068	9 360	171 880	45 188	232 260	2 552	56 221	336 221		
13	m	22 679	58 666	2 696	54 780	9 594	70 705	1 009	17 194	98 502		
	kv	358	300	6	101	—	65	—	39	104		
	S:a	23 037	58 966	2 702	54 881	9 594	70 770	1 009	17 233	98 606		
13 a	m	14 243	35 971	1 539	31 335	7 179	43 851	724	10 067	61 821		
	kv	210	145	5	84	—	51	—	32	83		
	S:a	14 453	36 116	1 544	31 419	7 179	43 902	724	10 099	61 904		
13 b	m	2 538	7 338	393	6 371	718	8 183	57	2 346	11 304		
	kv	107	115	—	—	—	—	—	—	—		
	S:a	2 645	7 453	393	6 371	718	8 183	57	2 346	11 304		
13 c	m	3 753	9 753	535	12 209	1 416	12 702	198	3 291	17 607		
	kv	36	39	1	17	—	14	—	7	21		
	S:a	3 789	9 792	536	12 226	1 416	12 716	198	3 298	17 628		
13 d	m	2 145	5 604	229	4 865	281	5 969	30	1 490	7 770		
	kv	5	1	—	—	—	—	—	—	—		
	S:a	2 150	5 605	229	4 865	281	5 969	30	1 490	7 770		
14	m	539 834	1 409 197	31 720	575 229	103 405	819 828	11 071	191 467	1 125 771		
	kv	333 110	597 797	8 001	136 654	26 167	211 651	1 707	47 231	286 756		
	S:a	922 944	2 006 994	39 721	711 883	129 572	1 031 479	12 778	238 698	1 412 527		
14 a	m	121 855	283 670	7 489	118 834	15 933	184 463	1 775	45 336	247 507		
	kv	156 308	263 275	4 979	80 423	11 691	123 758	517	29 910	165 876		
	S:a	278 163	546 945	12 468	199 257	27 624	308 221	2 292	75 246	413 383		
14 b	m	203 004	453 078	20 313	391 249	69 260	509 400	6 461	125 011	710 132		
	kv	30 223	41 530	1 207	23 140	4 787	30 270	363	7 297	42 717		
	S:a	233 227	494 608	21 520	414 389	74 047	539 670	6 824	132 308	752 849		



Tab. 1 g. (Forts.). Ersättning för läkarvård m. m. från försäkringsinrättningarna på grund av olycksfall i arbete åren 1934—1938.

1	2	3	4	5		6				10	11	
				Antal	Löne-	Kostnad för						Summa
						olycks-	sjuk-	sjukhus-	övrig			
Yrkes-	Kön	Antal	summa	fall	dag	vård	läkarvård	teser	intyg			
grupp		års-	i tusen-			Kr.	Kr.	Kr.	Kr.	Kr.		
		arbetare	tal	kronor								
14 c	m	264 975	672 449	3 918	65 146	18 212	125 965	2 835	21 120	168 132		
	kv	146 579	292 992	1 815	33 091	9 689	57 623	827	10 024	78 163		
	S:a	411 554	965 441	5 733	98 237	27 901	183 588	3 662	31 144	246 295		
15	m	114 272	286 130	22 200	614 885	235 437	810 668	7 557	141 684	1 195 346		
	kv	4 964	9 003	537	17 632	6 922	19 566	—	3 733	30 221		
	S:a	119 236	295 133	22 737	632 517	242 359	830 234	7 557	145 417	1 225 567		
15 a	m	90 595	216 520	11 501	289 090	190 243	469 375	5 427	61 340	726 385		
	kv	4 885	8 927	511	16 617	6 671	18 692	—	3 505	28 868		
	S:a	95 480	225 447	12 012	305 707	196 914	488 067	5 427	64 845	755 253		
15 b	m	896	2 044	189	5 276	2 219	5 248	85	1 314	8 866		
	kv	4	8	—	—	—	—	—	—	—		
	S:a	900	2 052	189	5 276	2 219	5 248	85	1 314	8 866		
15 c	m	22 781	67 566	10 510	320 519	42 975	336 045	2 045	79 030	460 095		
	kv	75	68	26	1 015	251	874	—	228	1 353		
	S:a	22 856	67 634	10 536	321 534	43 226	336 919	2 045	79 258	461 448		
16	m	42 786	103 640	5 373	116 280	18 360	140 860	1 532	35 649	196 401		
	kv	444	539	27	1 220	358	1 432	—	177	1 967		
	S:a	43 230	104 179	5 400	117 500	18 718	142 292	1 532	35 826	198 368		
16 a	m	1 658	1 847	98	1 548	337	1 750	—	551	2 638		
	kv	111	149	2	37	—	61	—	11	72		
	S:a	1 769	1 996	100	1 585	337	1 811	—	562	2 710		
16 b	m	1 363	3 730	124	1 940	34	2 162	—	695	2 891		
	kv	35	41	2	94	—	19	—	4	23		
	S:a	1 398	3 771	126	2 034	34	2 181	—	699	2 914		
16 c	m	36	102	1	44	—	78	—	7	85		
	kv	1	1	—	—	—	—	—	—	—		
	S:a	37	103	1	44	—	78	—	7	85		
16 d	m	39 729	97 961	5 150	112 748	17 989	136 870	1 532	34 396	190 787		
	kv	297	348	23	1 089	358	1 352	—	162	1 872		
	S:a	40 026	98 309	5 173	113 837	18 347	138 222	1 532	34 558	192 659		
17	m	145 064	359 541	2 779	63 768	17 636	88 202	2 275	17 324	125 437		
	kv	160 635	338 474	1 624	44 408	9 145	63 497	1 100	10 653	84 395		
	S:a	305 699	698 015	4 403	108 176	26 781	151 699	3 375	27 977	209 832		
17 a	m	47 816	124 968	516	13 520	4 252	18 644	583	3 065	26 544		
	kv	25 487	54 444	319	6 487	1 297	10 688	127	1 756	13 868		
	S:a	73 303	179 412	835	20 007	5 549	29 332	710	4 821	40 412		
17 b	m	9 524	21 056	294	7 550	3 414	8 407	128	1 935	13 884		
	kv	3 208	5 452	92	1 555	171	2 123	—	494	2 788		
	S:a	12 732	26 508	386	9 105	3 585	10 530	128	2 429	16 672		



Tab. 1 g. (Forts.). Ersättning för läkarvård m. m. från försäkringsinrättningarna på grund av olycksfall i arbete åren 1934—1938.

Yrkesgrupp	Kön	Antal årsarbetare	Lönesumma i tusental kronor	Antal		Kostnad för				Summa Kr.
				olycksfall	sjukdagar	sjukhusvård Kr.	övrig läkarvård Kr.	proteser Kr.	läkarintyg Kr.	
17 c	m	64 449	160 798	1 130	25 707	4 504	39 824	663	7 421	52 412
	kv	122 596	263 064	957	30 584	6 738	40 230	957	6 782	54 707
	S:a	187 045	423 862	2 087	56 291	11 242	80 054	1 620	14 203	107 119
17 d	m	14 144	30 852	680	13 956	4 882	16 461	901	3 946	26 190
	kv	6 407	10 634	209	4 672	605	8 617	16	1 314	10 552
	S:a	20 551	41 486	889	18 628	5 487	25 078	917	5 260	36 742
17 e	m	9 131	21 867	159	3 035	584	4 866	—	957	6 407
	kv	2 937	4 880	47	1 110	334	1 839	—	307	2 480
	S:a	12 068	26 747	206	4 145	918	6 705	—	1 264	8 887
18	m	85 937	142 501	2 528	58 826	9 786	70 982	810	17 020	98 598
	kv	17 270	21 657	393	11 254	1 918	13 528	44	2 818	18 308
	S:a	103 207	164 158	2 921	70 080	11 704	84 510	854	19 838	116 906
18 a	m	3 708	7 973	680	13 312	1 727	16 525	—	4 460	22 712
	kv	18	10	1	—	—	11	—	4	15
	S:a	3 726	7 983	681	13 312	1 727	16 536	—	4 464	22 727
18 b	m	6 972	19 659	316	9 353	1 441	11 719	250	2 235	15 645
	kv	226	198	10	253	—	452	—	69	521
	S:a	7 198	19 857	326	9 606	1 441	12 171	250	2 304	16 166
18 c	m	75 257	114 869	1 532	36 161	6 618	42 738	560	10 325	60 241
	kv	17 026	21 449	332	11 001	1 918	13 065	44	2 745	17 772
	S:a	92 283	136 318	1 914	47 162	8 536	55 803	604	13 070	78 013
19	m	53 603	124 842	4 552	75 433	13 378	101 809	1 579	27 660	144 426
	kv	258 918	407 756	13 238	237 031	46 018	305 250	2 213	81 988	435 469
	S:a	312 521	532 598	17 790	312 464	59 396	407 059	3 792	109 648	579 895
19 a	m	33 883	80 833	3 317	50 848	8 510	72 786	1 027	19 929	102 252
	kv	117 792	211 559	8 789	140 000	20 185	193 704	864	53 517	268 270
	S:a	151 675	292 392	12 106	190 848	28 695	266 490	1 891	73 446	370 522
19 b	m	2 556	5 209	193	4 588	706	5 859	285	1 225	8 075
	kv	58 596	66 861	1 933	39 018	8 808	52 290	285	12 102	73 485
	S:a	61 152	72 070	2 126	43 606	9 514	58 149	570	13 327	81 560
19 c	m	17 164	38 800	1 042	19 997	4 162	23 164	267	6 506	34 099
	kv	82 530	129 336	2 516	58 013	17 025	59 256	1 064	16 369	93 714
	S:a	99 694	168 136	3 558	78 010	21 187	82 420	1 331	22 875	127 813
20	m	13 663	26 335	654	11 736	2 504	15 921	346	3 728	22 499
	kv	10 082	15 117	199	3 504	411	4 284	15	1 165	5 875
	S:a	23 745	41 452	853	15 240	2 915	20 205	361	4 893	28 374
1—20	m	3 248 749	7 395 151	453 491	8 223 840	1 396 280	11 642 846	103 600	2 706 865	15 849 591
	kv	1 344 487	2 226 696	49 139	913 191	156 792	1 243 281	9 437	297 600	1 707 110
	S:a	4 593 236	9 621 847	502 630	9 137 031	1 553 072	12 886 127	113 037	3 004 465	17 556 701



Tab. 1 h. Ersättning för läkarvård m. m. från försäkringsinrättningarna på grund av olycksfall i arbete åren 1934—1938.

Riksförsäkringsanstalten. Män och kvinnor. Större arbetsgivare (exkl. staten).

1	Yrkesgrupp	2	3	4	5	6				10				
						Antal årsarbetare	Lönesumma i tusental kronor	Antal olycksfall	Antal sjukdagar		Kostnad för			
											sjukhus- vård Kr.	övrig läkarvård Kr.	proteser Kr.	läkar- intyg Kr.
1	Malmbrytning . . . . .	5 266	13 634	1 417	28 453	4 805	37 110	244	9 476	51 635				
2	Malmförädling . . . . .	17 993	47 791	4 031	74 676	9 448	94 322	891	24 708	129 369				
3	Metallindustri . . . . .	248 931	612 769	57 608	750 398	94 005	1 159 349	10 139	316 950	1 580 443				
4	Sten-, kol- och torvindustri . .	82 572	176 213	14 547	248 306	32 615	373 871	3 498	91 756	501 740				
5	Jordbruk, skogsbruk och bo- skapskötsel . . . . .	185 599	282 337	29 402	625 142	107 067	908 833	5 617	199 978	1 221 495				
6	Träindustri . . . . .	119 408	239 888	22 742	445 200	46 021	652 289	6 541	153 352	858 203				
7	Pappers- och grafisk industri .	84 034	190 362	6 622	126 686	16 545	158 150	2 193	43 121	220 009				
8	Närings- och nyttningsämnes- industri . . . . .	117 888	245 430	11 976	202 658	26 449	295 549	2 029	76 310	400 337				
9	Textil- o. beklädnadsindustri .	127 936	229 775	5 281	74 357	10 750	119 127	1 099	30 441	161 417				
10	Läder-, gummi- o. hårindustri	57 841	121 370	3 354	53 673	6 807	79 916	1 083	21 319	109 125				
11	Kemisk-teknisk industri . . .	27 216	64 251	3 757	64 301	9 619	96 930	556	23 203	130 308				
12	Byggnadsverksamhet . . . . .	264 349	661 799	46 615	888 442	169 712	1 224 485	13 649	302 911	1 710 757				
13	Kraft-, belysnings- och vatten- verk . . . . .	17 646	45 318	1 977	39 126	6 794	52 319	646	12 746	72 505				
14	Handel, varulager och kontor	519 663	1 131 058	22 761	400 610	77 520	574 115	7 368	137 119	796 122				
15	Sjöfart och fiske . . . . .	46 420	106 675	8 164	218 386	86 373	293 860	3 475	51 261	434 969				
16	Samfärdsel utom sjöfart . . .	23 587	57 086	3 124	67 128	11 319	81 747	372	20 901	114 339				
17	Bank- och försäkringsrörelse, skolor m. m. . . . .	264 578	606 620	3 811	94 381	24 017	132 135	3 375	24 539	184 066				
18	Kommunala institutioner, ej hänförliga till annan grupp	97 792	153 509	2 676	63 857	10 386	76 784	845	18 167	106 182				
19	Hushåll, restauranger, hälso- vårdsinrättningar m. m. . .	216 518	358 866	11 279	203 624	45 103	256 467	3 202	70 102	374 874				
20	Diverse företag och yrken . .	18 374	31 720	605	11 413	2 279	14 786	339	3 470	20 874				
1—20	<i>Samtliga yrkesgrupper</i>	<b>2 543 611</b>	<b>5 376 471</b>	<b>261 749</b>	<b>4 680 817</b>	<b>797 634</b>	<b>6 682 144</b>	<b>67 161</b>	<b>1 631 830</b>	<b>9 178 769</b>				



Tab. 1 i. Ersättning för läkarvård m. m. från försäkringsinrättningarna på grund av olycksfall i arbete  
 åren 1934—1938.

Ömsesidiga olycksfallsförsäkringsbolag. Män och kvinnor. Större arbetsgivare (exkl. staten).

1	Yrkesgrupp	2	3	4	5	6				10
						Kostnad för				
						sjukhus- vård Kr.	övrig läkarvård Kr.	proteser Kr.	läkar- intyg Kr.	
		Antal årsarbetare	Lönesumma i tusental kronor	Antal olycksfall	Antal sjukdagar					
1	Malmbrytning . . . . .	3 436	8 107	907	19 132	2 991	21 230	765	5 052	30 038
2	Malmförädling . . . . .	13 764	37 042	4 959	83 892	7 422	108 010	747	23 679	139 858
3	Metallindustri . . . . .	238 597	589 065	62 734	860 662	95 993	1 243 509	12 954	309 977	1 662 433
4	Sten-, kol- och torvindustri . . . . .	53 830	113 970	8 970	151 444	21 957	225 703	1 890	51 083	300 633
5	Jordbruk, skogsbruk och boskapskötsel . . . . .	350 781	506 585	46 986	1 009 998	177 648	1 437 725	6 826	288 421	1 910 620
6	Träindustri . . . . .	79 207	166 012	13 515	289 654	34 880	381 730	2 874	84 947	504 431
7	Pappers- och grafisk industri . . . . .	133 518	297 661	11 101	236 248	27 174	293 630	1 770	63 164	385 738
8	Närings- och nyttningsämnesindustri . . . . .	93 998	201 538	10 799	190 267	25 199	268 304	1 106	66 954	361 563
9	Textil- o. beklädnadsindustri . . . . .	250 427	465 950	13 282	227 115	25 817	328 018	1 988	68 033	423 856
10	Läder-, gummi- o. hårindustri . . . . .	51 961	111 432	3 573	53 544	5 108	84 673	229	21 176	111 186
11	Kemisk-teknisk industri . . . . .	14 501	33 939	1 826	34 853	4 142	46 138	437	11 473	62 190
12	Byggnadsverksamhet . . . . .	116 564	303 432	20 099	375 189	89 859	509 278	2 654	117 451	719 242
13	Kraft-, belysnings- och vattenverk . . . . .	5 391	13 648	725	15 755	2 800	18 451	363	4 487	26 101
14	Handel, varulager och kontor . . . . .	403 281	875 936	16 960	311 273	52 052	457 364	5 410	101 579	616 405
15	Sjöfart och fiske . . . . .	72 816	188 458	14 573	414 131	155 986	536 374	4 082	94 156	790 598
16	Samfärdsl utom sjöfart . . . . .	19 643	47 093	2 276	50 372	7 399	60 545	1 160	14 925	84 029
17	Bank- och försäkringsrörelse, skolor m. m. . . . .	41 121	91 395	592	13 795	2 764	19 564	—	3 438	25 766
18	Kommunala institutioner, ej hänförliga till annan grupp . . . . .	5 415	10 649	245	6 223	1 318	7 726	9	1 671	10 724
19	Hushåll, restauranger, hälsovårdsinrättningar m. m. . . . .	96 003	173 732	6 511	108 840	14 293	150 592	590	39 546	205 021
20	Diverse företag och yrken . . . . .	5 371	9 732	248	3 827	636	5 419	22	1 423	7 500
1—20	Samtliga yrkesgrupper	2 049 625	4 245 376	240 881	4 456 214	755 438	6 203 983	45 876	1 372 635	8 377 932



Tab. 1 k. Ersättning för läkarvård m. m. från försäkringsinrättningarna på grund av olycksfall i arbete åren 1934—1938.

I femårs sammandraget tillkomna årsarbetare, olycksfall och ersättningar.

Riksförsäkringsanstalten. Män och kvinnor. Större arbetsgivare (exkl. staten).

1	2	3	4	5	6	7	8	9	10	11
År		Antal årsarbetare	Löne- summa i tusental kronor	Antal olycksfall	Antal sjukdagar	Kostnad för				Summa Kr.
						sjukhus- vård Kr.	övrig läkarvård Kr.	proteser Kr.	läkar- intyg Kr.	
1934	Förut publicerade . . . . .	460 440	929 695	40 093	757 112	139 428	1 057 048	16 990	253 119	1 466 585
	Senare tillkomna . . . . .	241	113	27	1 168	882	2 323	410	292	3 907
	Summa	460 681	929 808	40 120	758 280	140 310	1 059 371	17 400	253 411	1 470 492
1935	Förut publicerade . . . . .	482 274	991 962	45 539	817 370	142 157	1 143 877	15 518	283 163	1 584 715
	Senare tillkomna . . . . .	1 109	2 213	25	2 530	865	3 538	172	737	5 312
	Summa	483 383	994 175	45 564	819 900	143 022	1 147 415	15 690	283 900	1 590 027
1936	Förut publicerade . . . . .	503 745	1 053 508	50 834	922 873	163 050	1 301 983	18 633	316 914	1 800 580
	Senare tillkomna . . . . .	1 794	3 864	24	2 411	698	3 766	100	509	5 073
	Summa	505 539	1 057 372	50 858	925 284	163 748	1 305 749	18 733	317 423	1 805 653
1937	Förut publicerade . . . . .	535 177	1 150 468	61 421	1 095 652	180 163	1 575 917	8 758	385 162	2 150 000
	Senare tillkomna . . . . .	1 225	2 525	4	3 912	1 448	3 158	—	383	4 989
	Summa	536 402	1 152 993	61 425	1 099 564	181 611	1 579 075	8 758	385 545	2 154 989
1938	Förut publicerade . . . . .	556 899	1 240 638	63 742	1 076 919	168 520	1 587 216	6 580	391 271	2 153 587
	Senare tillkomna . . . . .	707	1 485	40	870	423	3 318	—	280	4 021
	Summa	557 606	1 242 123	63 782	1 077 789	168 943	1 590 534	6 580	391 551	2 157 608
1934-38	Förut publicerade . . . . .	2 538 535	5 366 271	261 629	4 669 926	793 318	6 666 041	66 479	1 629 629	9 155 467
	Senare tillkomna . . . . .	5 076	10 200	120	10 891	4 316	16 103	682	2 201	23 302
	Summa	2 543 611	5 376 471	261 749	4 680 817	797 634	6 682 144	67 161	1 631 830	9 178 769



Tab. 1 l. Ersättning för läkarvård m. m. från försäkringsinrättningarna på grund av olycksfall i arbete åren 1934—1938.

I femårsammandraget tillkomna årsarbetare, olycksfall och ersättningar.

Ömsesidiga olycksfallsförsäkringsbolag. Män och kvinnor. Större arbetsgivare

1	2	3	4	5	6	7 8 9 10				11
						Kostnad för				
						sjukhusvård Kr.	övrig läkarvård Kr.	proteser Kr.	läkarintyg Kr.	
1934	Förut publicerade . . . . .	359 023	711 576	35 922	697 095	124 613	948 204	7 936	210 621	1 291 374
	Senare tillkomna . . . . .	—15	—45	8	4 922	1 961	3 073	446	411	5 891
	Summa	359 008	711 531	35 930	702 017	126 574	951 277	8 382	211 032	1 297 265
1935	Förut publicerade . . . . .	387 461	777 325	42 258	806 232	149 590	1 105 763	7 957	238 521	1 501 831
	Senare tillkomna . . . . .	—22	—61	2	1 852	720	1 270	154	339	2 483
	Summa	387 439	777 264	42 260	808 084	150 310	1 107 033	8 111	238 860	1 504 314
1936	Förut publicerade . . . . .	414 354	847 213	48 457	901 004	149 409	1 252 269	10 068	273 112	1 684 858
	Senare tillkomna . . . . .	—22	—60	4	6 608	3 154	3 264	233	565	7 216
	Summa	414 332	847 153	48 461	907 612	152 563	1 255 533	10 301	273 677	1 692 074
1937	Förut publicerade . . . . .	447 619	949 428	58 475	1 058 679	160 333	1 490 249	10 028	331 601	1 992 211
	Senare tillkomna . . . . .	—82	—239	9	4 605	2 302	3 493	127	551	6 473
	Summa	447 537	949 189	58 484	1 063 284	162 635	1 493 742	10 155	332 152	1 998 684
1938	Förut publicerade . . . . .	441 489	960 729	55 744	974 278	163 038	1 394 832	8 927	316 555	1 883 352
	Senare tillkomna . . . . .	—180	—490	2	939	318	1 566	—	359	2 243
	Summa	441 309	960 239	55 746	975 217	163 356	1 396 398	8 927	316 914	1 885 595
1934—38	Förut publicerade . . . . .	2 049 946	4 246 271	240 856	4 437 288	746 983	6 191 317	44 916	1 370 410	8 353 626
	Senare tillkomna . . . . .	—321	—895	25	18 926	8 455	12 666	960	2 225	24 306
	Summa	2 049 625	4 245 376	240 881	4 456 214	755 438	6 203 983	45 876	1 372 635	8 377 932



Tab. 2. Frivillig försäkring för olycksfall utom arbete åren 1934—1938.

Större arbetsgivare (exkl. staten).

Yrkesgrupp	Kön	Försäkring avseende kontantersättningar											Försäkring avseende ersättning för läkarvård m. m. från försäkringsinrättningen				
		Antal årsarbetare	Löne-summa i tusental kronor	A n t a l				Sjukpenning Kr.	Kapitalvärden av livräntor i anledning av		Begravningshjälp Kr.	Summa Kr.	Antal årsarbetare	Löne-summa i tusental kronor	Antal		Kostnad för läkarvård m. m. Kr.
				olycksfall	invaliditetsfall	dödsfall	sjuk-dagar		invaliditet Kr.	död Kr.					olycksfall	sjuk-dagar	
1	m	6 255	16 220	165	1	2	3 440	14 951	4 692	10 471	378	30 492	2 393	6 178	86	1 562	2 206
	kv	45	59	—	—	—	—	—	—	—	—	—	18	14	—	—	—
	S:a	6 300	16 279	165	1	2	3 440	14 951	4 692	10 471	378	30 492	2 411	6 192	86	1 562	2 206
2	m	21 866	59 848	1 648	21	5	40 951	204 234	138 362	53 073	1 404	397 073	4 004	11 237	154	5 079	6 277
	kv	120	109	3	—	—	141	543	—	—	—	543	33	45	—	—	—
	S:a	21 986	59 957	1 651	21	5	41 092	204 777	138 362	53 073	1 404	397 616	4 037	11 282	154	5 079	6 277
3	m	114 912	303 913	6 065	61	32	121 900	550 745	319 391	189 758	7 926	1 067 820	75 698	200 924	3 610	75 607	120 798
	kv	10 899	21 707	354	6	1	9 034	31 412	31 864	—	239	63 515	4 398	8 034	109	3 733	4 711
	S:a	125 811	325 620	6 419	67	33	130 934	582 157	351 255	189 758	8 165	1 131 335	80 096	208 958	3 719	79 340	125 509
4	m	6 107	14 737	179	2	—	3 341	14 222	13 241	—	—	27 463	5 275	12 731	164	2 855	4 810
	kv	665	999	11	1	—	369	1 157	2 083	—	—	3 240	660	998	11	369	698
	S:a	6 772	15 736	190	3	—	3 710	15 379	15 324	—	—	30 703	5 935	13 729	175	3 224	5 508
5	m	9 936	16 850	96	5	1	2 634	7 838	13 041	—	287	21 166	8 448	13 956	67	1 898	2 614
	kv	1 846	1 794	10	—	—	329	473	—	—	—	473	1 766	1 703	7	205	222
	S:a	11 782	18 644	106	5	1	2 963	8 311	13 041	—	287	21 639	10 214	15 659	74	2 103	2 836
6	m	18 599	44 021	920	9	4	18 517	76 811	47 400	17 528	810	142 549	17 042	40 333	823	16 054	25 199
	kv	1 602	2 685	33	—	—	536	1 699	—	—	—	1 699	1 568	2 631	33	536	706
	S:a	20 201	46 706	953	9	4	19 053	78 510	47 400	17 528	810	144 248	18 610	43 014	856	16 590	25 905
7	m	22 924	59 226	1 247	17	4	29 721	138 204	96 722	54 814	1 147	290 887	18 628	47 257	1 082	26 071	35 539
	kv	4 657	5 694	77	1	—	2 020	4 293	2 698	—	—	6 991	4 331	5 171	71	1 776	2 207
	S:a	27 581	64 920	1 324	18	4	31 741	142 497	99 420	54 814	1 147	297 878	22 959	52 428	1 153	27 847	37 746
8	m	25 209	67 886	498	12	4	14 883	76 683	121 872	58 422	985	257 962	19 152	51 275	372	11 359	17 147
	kv	9 271	18 639	140	1	—	4 110	16 050	1 550	—	—	17 600	8 378	16 292	118	3 403	4 232
	S:a	34 480	86 525	638	13	4	18 993	92 733	123 422	58 422	985	275 562	27 530	67 567	490	14 762	21 379
9	m	1 486	3 576	28	—	1	643	3 003	—	9 769	198	12 970	1 481	3 561	28	643	891
	kv	3 108	5 465	24	—	—	689	2 849	—	—	—	2 849	3 102	5 456	24	689	1 615
	S:a	4 594	9 041	52	—	1	1 332	5 852	—	9 769	198	15 819	4 583	9 017	52	1 332	2 506
10	m	4 562	11 577	281	6	—	6 042	26 209	25 693	—	—	51 902	4 459	11 305	281	6 042	12 038
	kv	1 309	2 196	23	—	—	845	2 432	—	—	—	2 432	1 217	2 039	23	845	1 470
	S:a	5 871	13 773	304	6	—	6 887	28 641	25 693	—	—	54 334	5 676	13 344	304	6 887	13 508
11	m	5 052	13 211	221	4	2	5 540	23 276	19 935	2 775	510	46 496	4 887	12 751	221	5 540	8 804
	kv	1 294	2 188	30	—	—	396	1 134	—	—	—	1 134	1 294	2 188	30	396	760
	S:a	6 346	15 399	251	4	2	5 936	24 410	19 935	2 775	510	47 630	6 181	14 939	251	5 936	9 564
12	m	11 592	31 723	176	5	—	5 567	26 786	31 280	—	—	58 066	8 540	23 218	154	5 184	8 072
	kv	210	381	3	—	—	82	322	—	—	—	322	197	368	3	82	97
	S:a	11 802	32 104	179	5	—	5 649	27 108	31 280	—	—	58 388	8 737	23 586	157	5 266	8 169
13	m	6 464	16 873	71	3	1	2 049	9 406	17 793	—	170	27 369	3 321	8 179	56	924	1 859
	kv	107	99	—	—	—	—	—	—	—	—	—	59	24	—	—	—
	S:a	6 571	16 972	71	3	1	2 049	9 406	17 793	—	170	27 369	3 380	8 203	56	924	1 859
14	m	82 944	210 190	1 943	24	8	34 173	163 042	151 555	39 154	1 978	355 729	70 223	175 630	1 761	30 242	69 890
	kv	37 687	72 996	598	11	2	12 726	50 897	34 792	4 986	445	91 120	33 672	66 005	529	11 447	26 837
	S:a	120 631	283 186	2 541	35	10	46 899	213 939	186 347	44 140	2 423	446 849	103 895	241 635	2 290	41 689	96 727
15	m	20 645	51 305	73	4	4	2 566	10 035	27 929	13 928	725	52 617	20 470	50 879	72	2 569	8 527
	kv	646	1 170	2	—	—	56	172	—	—	—	172	642	1 164	2	56	89
	S:a	21 291	52 475	75	4	4	2 622	10 207	27 929	13 928	725	52 789	21 112	52 043	74	2 625	8 616
16	m	1 165	3 023	15	1	—	372	2 020	8 071	—	—	10 091	1 165	3 023	13	290	486
	kv	8	8	—	—	—	—	—	—	—	—	—	8	8	—	—	—
	S:a	1 173	3 031	15	1	—	372	2 020	8 071	—	—	10 091	1 173	3 031	13	290	486
17	m	11 579	29 057	224	3	2	3 347	16 421	9 351	36 652	600	63 024	9 379	24 431	216	3 192	8 919
	kv	14 739	31 015	233	7	—	5 051	23 682	17 824	—	—	41 506	9 820	23 155	228	4 941	11 611
	S:a	26 318	60 072	457	10	2	8 398	40 103	27 175	36 652	600	104 530	19 199	47 586	444	8 133	20 530
18	m	2 002	5 057	22	—	—	346	1 692	—	—	—	1 692	1 502	3 739	22	346	731
	kv	324	520	3	—	—	54	136	—	—	—	136	260	413	1	24	32
	S:a	2 326	5 577	25	—	—	400	1 828	—	—	—	1 828	1 762	4 152	23	370	763
19	m	3 742	9 177	44	—	2	934	4 246	—	12 606	570	17 422	3 455	8 521	41	840	1 423
	kv	15 762	25 931	100	3	—	2 897	10 059	13 638	—	—	23 697	14 126	23 442	97	2 807	4 302
	S:a	19 504	35 108	144	3	2	3 831	14 305	13 638	12 606	570	41 119	17 581	31 963	138	3 647	5 725
20	m	1 137	2 289	4	—	—	65	311	—	—	—	311	1 050	2 136	4	65	77
	kv	399	469	—	—	—	—	—	—	—	—	—	365	451	—	—	—
	S:a	1 536	2 758	4	—	—	65	311	—	—	—	311	1 415	2 587	4	65	77
1—20	m	378 178	969 759	13 920	178	72	297 031	1 370 135	1 046 328	498 950	17 688	2 933 101	280 572	711 314	9 227	196 362	336 307
	kv	104 698	194 124	1 644	30	3	39 335	147 310	104 449	4 986	684	257 429	85 914	159 601	1 286	31 309	59 589
	S:a	482 876	1 163 883	15 564	208	75	336 366	1 517 445	1 150 777	503 936	18 372	3 190 530	366 486	870 915	10 513	227 671	395 896



Tab. 3 a. Uppgifter om årsarbetare och olycksfall i arbete åren  
1934—1938.

*Mindre arbetsgivare.*

*Riksförsäkringsanstalten.*

Å r	Kön	Antal				Ersättningar			
		årsar- betare	olycks- fall	inva- lidi- tets- fall	döds- fall	Sjukpen- ning och läkarvård Kr.	Invalidi- tetsersätt- ningar Kr.	Dödsfalls- ersätt- ningar Kr.	Summa Kr.
1934, förut public. . m		146 946	17 381	664	80	1 755 202	1 942 729	279 574	3 977 505
» , senare tillk. . »		—	3	5	—	2 264	12 907	—	15 171
» , summa »		146 946	17 384	669	80	1 757 466	1 955 636	279 574	3 992 676
1935, förut public. . »		154 721	18 812	671	93	1 875 242	2 188 919	383 797	4 447 958
» , senare tillk. . »		—	8	8	—	12 408	28 175	630	41 213
» , summa »		154 721	18 820	679	93	1 887 650	2 217 094	384 427	4 489 171
1936, förut public. . »		161 215	19 864	699	73	2 026 464	2 136 991	261 945	4 425 400
» , senare tillk. . »		—	5	7	1	5 436	21 720	5 532	32 688
» , summa »		161 215	19 869	706	74	2 031 900	2 158 711	267 477	4 458 088
1937, förut public. . »		167 680	22 074	694	71	2 333 314	2 248 558	297 655	4 879 527
» , senare tillk. . »		—	1	6	—	6 667	41 128	—	47 795
» , summa »		167 680	22 075	700	71	2 339 981	2 289 686	297 655	4 927 322
1938, förut public. . »		.	22 876	681	99	2 467 182	2 489 163	527 639	5 483 984
» , senare tillk. . »		.	3	4	—	3 632	31 991	—	35 623
» , summa »		.	22 879	685	99	2 470 814	2 521 154	527 639	5 519 607
1934—38, för. public. »		.	101 007	3 409	416	10 457 404	11 006 360	1 750 610	23 214 374
» , sen. tillk. . »		.	20	30	1	30 407	135 921	6 162	172 490
» , summa »		.	101 027	3 439	417	10 487 811	11 142 281	1 756 772	23 386 864
1934, förut public. . kv		216 865	4 919	186	21	423 635	314 216	4 979	742 830
» , senare tillk. . »		—	—	1	—	567	1 943	—	2 510
» , summa »		216 865	4 919	187	21	424 202	316 159	4 979	745 340
1935, förut public. . »		220 693	5 019	134	17	418 022	266 340	6 148	690 510
» , senare tillk. . »		—	1	3	—	4 467	10 365	—	14 832
» , summa »		220 693	5 020	137	17	422 489	276 705	6 148	705 342
1936, förut public. . »		224 565	5 337	164	21	458 983	293 411	7 092	759 486
» , senare tillk. . »		—	—	1	—	280	898	—	1 178
» , summa »		224 565	5 337	165	21	459 263	294 309	7 092	760 664
1937, förut public. . »		228 832	5 860	183	14	518 360	322 355	4 516	845 231
» , senare tillk. . »		—	2	2	—	1 759	10 850	—	12 609
» , summa »		228 832	5 862	185	14	520 119	333 205	4 516	857 840
1938, förut public. . »		.	5 854	176	29	508 990	351 530	16 804	877 324
» , senare tillk. . »		.	1	2	—	877	4 521	—	5 398
» , summa »		.	5 855	178	29	509 867	356 051	16 804	882 722
1934—38, för. public. »		.	26 989	843	102	2 327 990	1 547 852	39 539	3 915 381
» , sen. tillk. . »		.	4	9	—	7 950	28 577	—	36 527
» , summa »		.	26 993	852	102	2 335 940	1 576 429	39 539	3 951 908



Tab. 3 b. Uppgifter om årsarbetare och olycksfall i arbete åren  
1934—1938.

Mindre arbetsgivare.

Ömsesidiga olycksfallsförsäkringsbolag.

1	2	3	4	5	6	7	8	9	10
Å r	Kön	Antal				Ersättningar			
		årsar- betare	olycks- fall	inva- lidi- tets- fall	döds- fall	Sjukpen- ning och läkarvård Kr.	Invalidi- tetsersätt- ningar Kr.	Dödsfalls- ersätt- ningar Kr.	Summa Kr.
1934, förut public. .	m	29 485	3 018	67	13	297 044	210 725	66 787	574 556
» , senare tillk. .	»	—	— 2	2	—	1 813	18 176	—	19 989
» , summa »	»	29 485	3 016	69	13	298 857	228 901	66 787	594 545
1935, förut public. .	»	30 718	3 247	73	13	303 577	221 184	42 198	566 959
» , senare tillk. .	»	—	— 2	2	—	240	7 989	—	8 179
» , summa »	»	30 718	3 245	75	13	303 817	229 123	42 198	575 138
1936, förut public. .	»	31 311	3 289	65	9	304 253	188 113	29 613	521 979
» , senare tillk. .	»	—	—	3	—	3 299	8 752	—	12 051
» , summa »	»	31 311	3 289	68	9	307 552	196 865	29 613	534 030
1937, förut public. .	»	31 174	3 469	58	14	329 799	203 669	37 727	571 195
» , senare tillk. .	»	—	—	—	—	—	6 093	—	6 093
» , summa »	»	31 174	3 469	58	14	329 799	209 762	37 727	577 288
1938, förut public. .	»	31 598	3 447	57	8	345 523	217 880	23 391	586 794
» , senare tillk. .	»	—	—	2	—	—	8 393	—	8 393
» , summa »	»	31 598	3 447	59	8	345 523	226 273	23 391	595 187
1934—38, för. public.	»	154 286	16 470	320	57	1 580 196	1 041 571	199 716	2 821 483
» , sen. tillk. .	»	—	— 4	9	—	5 352	49 353	—	54 705
» , summa »	»	154 286	16 466	329	57	1 585 548	1 090 924	199 716	2 876 188
1934, förut public. .	kv	15 075	491	11	1	39 048	18 844	100	57 992
» , senare tillk. .	»	—	—	—	—	—	—	—	—
» , summa »	»	15 075	491	11	1	39 048	18 844	100	57 992
1935, förut public. .	»	15 244	535	8	—	41 346	14 426	—	55 772
» , senare tillk. .	»	—	—	—	—	—	—	—	—
» , summa »	»	15 244	535	8	—	41 346	14 426	—	55 772
1936, förut public. .	»	14 988	497	7	—	38 971	10 348	—	49 319
» , senare tillk. .	»	—	1	—	—	62	—	—	62
» , summa »	»	14 988	498	7	—	39 033	10 348	—	49 381
1937, förut public. .	»	14 496	520	8	1	42 357	7 766	100	50 223
» , senare tillk. .	»	—	—	—	—	—	—	—	—
» , summa »	»	14 496	520	8	1	42 357	7 766	100	50 223
1938, förut public. .	»	14 161	495	7	—	38 508	7 764	—	46 272
» , senare tillk. .	»	—	—	—	—	—	—	—	—
» , summa »	»	14 161	495	7	—	38 508	7 764	—	46 272
1934—38, för. public.	»	73 964	2 538	41	2	200 230	59 148	200	259 578
» , sen. tillk. .	»	—	1	—	—	62	—	—	62
» , summa »	»	73 964	2 539	41	2	200 292	59 148	200	259 640



Tab. 4. Antal invaliditetsfall på grund av olycksfall i arbete åren 1934—1938, fördelade efter yrkesgrupp och invaliditetsgrad.

Män och kvinnor. Samtliga arbetsgivare.

Yrkesgrupp	Antal årsarbetare	Invaliditetsgrad										Summa		Antal inv. proc. per	
		10-19	20-29	30-39	40-49	50-59	60-69	70-79	80-89	90-99	100	inv.-fall	inv.-procent	inv.-fall	100 årsarb.
		%	%	%	%	%	%	%	%	%	%				
1	44 918	98	44	16	9	13	4	4	2	—	—	190	4 555	24.0	10.1
2	138 197	207	115	31	12	20	10	—	1	—	1	397	8 519	21.5	6.2
3	627 359	747	383	97	28	50	16	9	1	—	11	1 342	27 704	20.6	4.4
4	163 654	243	131	37	16	21	10	6	3	—	2	469	10 477	22.3	6.4
5	716 725	1 004	523	147	50	54	39	9	1	—	11	1 838	38 485	20.9	5.4
6	260 745	703	303	119	61	46	27	8	—	—	3	1 270	27 177	21.4	10.4
7	323 232	346	159	62	23	30	17	7	—	—	8	652	14 809	22.7	4.6
8	267 291	195	75	29	11	12	4	2	—	1	1	330	6 720	20.4	2.5
9	392 420	116	44	30	5	13	3	3	1	—	1	216	4 927	22.8	1.3
10	118 754	39	26	7	3	2	1	2	—	—	—	80	1 760	22.0	1.5
11	63 401	65	25	7	4	7	5	—	1	—	3	117	2 827	24.2	4.5
12	537 948	1 006	663	169	72	75	57	29	4	2	19	2 096	48 102	22.9	8.9
13	67 393	78	32	12	6	6	4	3	—	—	5	146	3 631	24.9	5.4
14	1 070 268	308	166	55	19	16	17	4	—	—	5	590	12 888	21.8	1.2
15	133 956	295	166	49	28	33	12	8	1	—	6	598	13 943	23.3	10.4
16	499 122	270	126	39	13	27	9	5	3	1	5	498	11 277	22.6	2.3
17	559 459	120	64	23	11	11	4	3	—	—	3	239	5 483	22.9	1.0
18	130 159	54	28	8	2	2	3	—	—	—	—	97	1 929	19.9	1.5
19	430 214	184	63	19	22	8	4	1	—	—	1	302	6 084	20.1	1.4
20	25 490	14	3	2	—	—	—	—	—	—	—	19	302	15.9	1.2
Summa	6 570 705	6 092	3 139	958	395	446	246	103	18	4	85	11 486	251 594	21.9	3.8
Mindre arb.-giv.	.	2 356	1 312	443	176	176	109	48	7	2	32	4 661	104 864	22.5	.
Samtl.	.	8 448	4 451	1 401	571	622	355	151	25	6	117	16 147	356 458	22.1	.
År															
1934	1 613 323	1 643	927	295	125	126	83	34	7	—	20	3 260	73 250	22.5	4.5
1935	1 683 441	1 561	901	277	120	120	80	34	4	1	18	3 116	70 217	22.5	4.2
1936	1 746 064	1 807	867	291	112	138	65	41	4	3	28	3 356	74 177	22.1	4.2
1937	1 824 031	1 820	899	270	112	134	71	20	4	2	23	3 355	72 237	21.5	4.0
1938	.	1 617	857	268	102	104	56	22	6	—	28	3 060	66 577	21.8	.



Tab. 5. Antal invaliditetsfall på grund av olycksfall i arbete åren 1934—1938, fördelade efter invaliditetsgrad och ålder.

Män och kvinnor. Samtliga arbetsgivare.

Invaliditetsgrad %	Å l d e r													Summa
	Under 15 år	15-19 år	20-24 år	25-29 år	30-34 år	35-39 år	40-44 år	45-49 år	50-54 år	55-59 år	60-64 år	65-69 år	70 år o. däröver	
10-19	30	588	891	997	874	800	813	822	762	827	568	319	157	8 448
20-29	18	250	422	443	463	427	420	405	411	471	386	219	116	4 451
30-39	6	58	108	108	113	136	151	134	148	162	138	89	50	1 401
40-49	5	27	44	50	62	49	49	53	64	66	51	31	20	571
50-59	3	36	54	63	66	48	61	56	53	57	53	41	31	622
60-69	4	12	20	31	24	29	19	36	42	44	33	27	34	355
70-79	—	5	4	13	11	12	14	15	16	15	20	7	19	151
80-89	—	1	2	2	2	2	1	3	3	4	5	—	—	25
90-99	—	—	—	—	—	—	3	1	—	—	1	—	1	6
100	—	4	10	14	13	8	13	15	7	12	12	5	4	117
Summa inv.-fall	66	981	1555	1721	1628	1511	1544	1540	1506	1658	1267	738	432	16 147
År 1934	8	193	329	331	335	295	312	337	293	363	246	129	89	3 260
» 1935	17	191	295	340	331	302	313	302	270	297	218	150	90	3 116
» 1936	11	213	322	360	314	319	339	314	324	353	266	144	77	3 356
» 1937	15	208	320	370	340	293	308	300	319	341	289	153	99	3 355
» 1938	15	176	289	320	308	302	272	287	300	304	248	162	77	3 060
Summa inv.-procent	1 591	19 569	31 615	35 640	34 995	32 451	33 658	34 166	33 925	37 582	30 384	18 090	12 792	356 458
Medel-inv.-grad	24.1	19.9	20.3	20.7	21.5	21.5	21.8	22.2	22.5	22.7	24.0	24.5	29.6	22.1
År 1934	21.9	19.8	20.4	21.2	22.1	20.1	22.0	23.3	23.6	22.8	24.5	27.5	30.3	22.5
» 1935	25.8	20.1	21.2	21.0	21.1	21.6	21.5	22.6	22.3	22.8	26.0	25.1	36.0	22.5
» 1936	25.0	20.0	18.8	20.1	22.6	21.9	22.1	22.4	22.5	23.5	24.0	23.5	30.4	22.1
» 1937	21.6	19.5	20.1	21.6	20.9	21.9	21.2	20.8	21.7	21.9	22.9	22.7	26.6	21.5
» 1938	25.2	20.4	21.2	19.5	20.8	21.8	22.3	21.6	22.6	22.2	22.9	24.2	24.5	21.8



Tab. 6. Antal invaliditetsfall på grund av olycksfall i arbete åren 1934—1938, fördelade efter invaliditetsgrad och sjuktidens längd.

Män och kvinnor. Samtliga arbetsgivare.

1	2	3	4	5	6	7	8	9	10	11	12	13	14	15
Sjuktid i veckor	Invaliditetsgrad										Summa			Medelinvaliditetsgrad %
	10-19 %	20-29 %	30-39 %	40-49 %	50-59 %	60-69 %	70-79 %	80-89 %	90-99 %	100 %	invaliditetsfall	invaliditetsprocent	sjukdagar	
0-5	1 229	560	42	17	5	9	4	—	2	6	1 874	32 213	49 231	17.2
5-10	2 288	843	151	45	35	9	7	2	—	4	3 384	57 593	188 223	17.0
10-15	1 704	684	189	84	52	16	11	1	—	8	2 749	51 844	247 779	18.9
15-20	1 045	494	166	77	67	20	5	2	1	5	1 882	38 709	235 550	20.6
20-25	728	432	170	69	62	40	11	1	—	7	1 520	34 645	243 677	22.8
25-30	481	379	118	56	79	30	12	3	1	1	1 160	28 079	226 947	24.2
30-35	331	295	112	43	71	35	12	1	—	8	908	24 118	208 922	26.6
35-40	223	203	91	31	42	33	12	1	—	7	643	17 645	170 709	27.4
40-45	129	130	84	29	29	30	10	4	—	10	455	14 143	136 577	31.1
45-50	91	127	54	26	39	18	11	2	—	8	376	11 831	126 112	31.5
mer än 50	199	304	224	94	141	115	56	8	2	53	1 196	45 638	629 636	38.2
Summa invaliditetsfall	8 448	4 451	1 401	571	622	355	151	25	6	117	16 147	—	—	—
Summa inv.-procent	108030	99 203	45 682	23 460	31 755	22 843	11 215	2 030	540	11 700	—	356 458	—	—
Summa sjukdagar	963788	692062	306824	129430	164 556	106162	49 098	7 497	1 449	42 497	—	—	2 463 363	—
Sjukdagar per invalid	114	155	219	227	265	299	325	300	242	363	—	—	153	—
År 1934	111	140	216	193	248	289	310	242	—	386	—	—	145	—
» 1935	109	153	215	203	228	297	331	280	14	331	—	—	148	—
» 1936	115	162	212	248	273	302	335	320	432	307	—	—	155	—
» 1937	118	157	241	251	291	313	322	315	70	364	—	—	157	—
» 1938	118	167	213	246	281	297	325	357	—	423	—	—	158	—
Sjukdagar per inv.-procent	8.9	7.0	6.7	5.5	5.2	4.6	4.4	3.7	2.7	3.6	—	—	6.9	—
År 1934	8.6	6.3	6.6	4.7	4.9	4.5	4.2	3.0	—	3.9	—	—	6.5	—
» 1935	8.4	6.8	6.6	4.9	4.5	4.6	4.5	3.4	0.2	3.3	—	—	6.6	—
» 1936	9.0	7.3	6.5	6.0	5.4	4.7	4.5	3.9	4.8	3.1	—	—	7.0	—
» 1937	9.3	7.0	7.4	6.2	5.7	4.8	4.4	3.9	0.8	3.6	—	—	7.3	—
» 1938	9.2	7.5	6.5	5.9	5.5	4.6	4.3	4.5	—	4.2	—	—	7.3	—



Tab. 7. Antal invaliditetsfall på grund av olycksfall i arbete åren 1934—1938, fördelade efter invaliditetsgrad och olycksfallsorsak.

Män och kvinnor. Samtliga arbetsgivare.

1	2	3	4	5	6	7	8	9	10	11	12	13	14	15	16	17	18	19	20	21	22	23	24	25	26
Inva- liditets- grad %	O l y c k s f a l l s o r s a k																								Summa
	A	B	C	D	E	F	G	H	I	K	L	M	N	O	P	Q	R	S	T	U 1	U 2	V	X	Y	
10—19	45	80	1 735	1 267	316	727	381	185	94	24	1	7	20	88	37	69	1	999	281	453	979	34	129	496	8 448
20—29	18	45	696	797	145	386	257	89	42	14	—	7	4	83	34	36	3	543	149	324	421	10	82	266	4 451
30—39	3	23	297	68	63	142	100	53	15	3	—	1	4	40	2	7	1	219	50	117	114	2	28	49	1 401
40—49	1	9	175	23	17	35	27	12	10	4	—	1	2	21	—	6	—	64	16	54	61	2	4	27	571
50—59	4	14	186	24	34	51	37	36	22	1	—	1	4	33	1	6	—	57	26	25	32	1	3	24	622
60—69	5	10	57	11	17	33	34	13	4	—	—	—	2	18	—	4	—	56	17	22	34	2	5	11	355
70—79	—	5	13	9	6	17	24	7	2	—	—	—	—	11	—	1	—	23	6	14	8	—	2	3	151
80—89	—	1	1	1	1	4	2	1	—	—	—	—	—	6	—	1	—	3	—	3	1	—	—	—	25
90—99	—	—	—	1	—	2	—	1	—	—	—	—	—	1	—	—	—	—	—	—	—	—	—	1	6
100	1	2	6	8	2	7	11	6	2	—	—	—	3	14	3	2	—	19	8	5	11	—	2	5	117
Summa inv.-fall	77	189	3 166	2 209	601	1 404	873	403	191	46	1	17	39	315	77	132	5	1 983	553	1 017	1 661	51	256	881	16 147
År 1934	18	40	593	509	119	308	145	88	28	4	1	3	9	69	10	22	—	377	98	191	346	23	68	191	3 260
» 1935	15	32	606	430	119	251	168	88	25	10	—	1	4	84	14	25	1	379	109	184	329	14	41	187	3 116
» 1936	20	42	651	464	121	265	174	82	48	15	—	6	15	66	16	33	1	412	121	203	372	4	62	163	3 356
» 1937	9	45	681	436	129	305	173	74	53	8	—	1	8	40	21	29	2	438	122	222	332	2	43	182	3 355
» 1938	15	30	635	370	113	275	213	71	37	9	—	6	3	56	16	23	1	377	103	217	282	8	42	158	3 060
Summa inv.-procent	1 709	5 236	69 429	41 091	13 448	31 214	22 062	10 586	4 749	933	15	363	1 212	10 887	1 636	3 075	113	44 932	12 788	23 531	33 431	1 009	5 421	17 588	356 458
Medel- inv.-grad	22.2	27.7	21.9	18.6	22.4	22.2	25.3	26.3	24.9	20.3	15.0	21.4	31.1	34.6	21.2	23.3	22.6	22.7	23.1	23.1	20.1	19.8	21.2	20.0	22.1
År 1934	24.6	27.7	22.9	18.0	21.8	23.4	24.3	23.4	25.6	22.5	15.0	30.0	29.2	35.5	14.2	21.6	—	23.4	24.0	24.8	21.9	20.4	20.0	21.0	22.5
» 1935	22.5	27.2	22.0	19.9	23.8	22.6	25.2	27.7	30.4	17.3	—	25.0	34.8	30.2	19.9	27.8	15.0	23.0	25.5	23.7	19.2	17.4	24.4	21.2	22.5
» 1936	15.6	28.3	21.7	18.3	23.1	22.8	25.2	28.0	26.2	20.2	—	21.7	36.6	42.1	17.9	24.4	33.0	22.8	21.3	22.9	19.7	25.0	21.1	18.6	22.1
» 1937	29.9	31.1	21.9	18.2	21.0	21.7	26.8	24.1	23.4	21.5	—	10.0	21.6	32.8	22.8	17.8	20.0	22.0	21.5	22.9	19.2	17.5	22.4	18.3	21.5
» 1938	23.2	22.4	21.2	18.7	22.1	20.6	24.8	28.4	20.9	21.7	—	18.0	29.3	32.3	28.1	25.9	25.0	22.4	24.0	21.6	20.6	20.2	18.8	20.6	21.8



Tab. 8. Antal invaliditetsfall på grund av olycksfall i arbete åren 1934—1938, fördelade efter yrkesgrupp och skadad kroppsdel.

Män och kvinnor. Samtliga arbetsgivare.

1	2	3	4	5	6	7	8	9	10	11	12	13	14	15	16	17	18
Yrkesgrupp	Skador å huvud utom ögon-skador	Ögon-skador	Skador å skulder-region, axel o. arm	Hand-skador	Finger-skador	Höft- och ben-skador	Fot- och tå-skador	Hals-, bröst- och rygg-skador	Buk-, länd- och bäcken-skador	Skador å bröst- o. buk-hälans inre organ	Bräck-skador	Nerv-skador	Skador å flera kroppsdelar	Skador, avseende kroppen i dess helhet	Diver-se skador	Summa	
													Endast extremiteter	Övriga			
1	12	28	15	19	37	31	16	10	1	—	—	—	13	8	—	—	190
2	16	72	48	29	93	50	37	11	2	2	—	—	21	16	—	—	397
3	63	249	136	91	426	154	72	39	6	3	—	—	58	44	1	—	1 342
4	19	103	64	29	97	79	21	20	5	1	—	—	16	15	—	—	469
5	74	280	228	117	337	448	131	84	12	7	—	2	80	37	—	1	1 838
6	28	60	107	148	635	135	40	53	9	1	1	—	36	16	1	—	1 270
7	36	48	83	64	165	97	46	25	3	3	—	—	48	34	—	—	652
8	14	27	42	26	111	54	22	7	1	—	—	—	15	11	—	—	330
9	12	16	39	23	64	28	8	5	—	—	—	—	16	5	—	—	216
10	2	11	16	9	26	8	4	1	1	—	—	—	2	—	—	—	80
11	3	10	15	14	21	27	7	4	—	1	—	—	8	7	—	—	117
12	95	366	266	154	309	403	171	123	21	7	—	1	97	81	1	1	2 096
13	14	18	22	10	13	26	9	7	1	1	—	—	12	11	2	—	146
14	37	35	123	36	88	141	52	26	6	1	—	—	28	17	—	—	590
15	40	22	99	32	104	119	63	36	4	3	1	—	50	23	1	1	598
16	33	46	73	35	63	120	36	35	9	3	—	—	33	12	—	—	498
17	8	9	53	19	39	65	15	14	1	2	—	—	9	5	—	—	239
18	2	7	22	8	6	27	7	5	1	—	—	—	7	5	—	—	97
19	11	10	62	22	104	53	11	11	1	—	—	—	10	7	—	—	302
20	—	—	7	1	4	3	—	2	—	—	—	—	—	2	—	—	19
Större arb.-giv.	519	1 417	1 520	886	2 742	2 068	768	518	84	35	2	3	559	356	6	3	11 486
Mindre arb.-giv.	164	516	617	366	1 244	988	266	222	25	9	—	1	134	108	1	—	4 661
Tillsammans	683	1 933	2 137	1 252	3 986	3 056	1 034	740	109	44	2	4	693	464	7	3	16 147
Medelinv.-grad	34.6	21.0	19.9	23.1	17.3	23.2	18.3	30.8	26.2	25.5	25.0	45.0	29.5	30.7	23.3	24.3	22.1
År 1934	34.0	20.9	21.0	23.6	17.8	23.7	18.6	29.5	23.7	27.6	40.0	—	30.1	34.1	15.0	—	22.5
» 1935	32.7	22.4	20.0	23.1	17.8	24.1	18.5	32.3	23.8	26.2	—	15.0	30.1	32.1	37.5	—	22.5
» 1936	36.5	21.1	19.4	22.4	17.0	23.3	18.4	31.6	30.3	26.7	—	—	32.0	29.0	33.3	15.0	22.1
» 1937	34.3	19.7	20.1	23.2	16.8	22.8	17.5	29.1	26.2	23.8	10.0	57.5	28.9	29.5	13.3	33.0	21.5
» 1938	35.6	20.7	19.2	23.0	17.1	22.2	18.8	32.1	25.6	22.1	—	50.0	27.4	28.6	—	25.0	21.8
Antal sjukdagar pr inv.-fall	209	55	147	120	81	245	182	243	230	238	144	450	238	223	172	306	152







Tab. 9 b. På grund av olycksfall i arbete åren 1934—1938 förolyckade kvinnor, fördelade efter ålder vid dödsfallet och de ersättningsberättigade efterlevandes antal.

Samtliga arbetsgivare.

1	2	3	4	5	6	7	8	9	10	11	12	13	
Den förolyckades ålder	Antal förolyckade kvinnor												
	utan efterlevande	med efterlevande										Summa	Samtliga
		änkling	änkling och 1 barn	1 barn	2 barn	3 barn	5 barn	fader	moder	fader och moder			
10—14 år . . .	—	—	—	—	—	—	—	—	—	1	1	1	
15—19 » . . .	23	—	—	—	—	—	—	—	—	—	—	23	
20—24 » . . .	29	—	—	1	—	—	—	—	—	—	1	30	
25—29 » . . .	10	—	—	1	—	—	—	—	—	—	1	11	
30—34 » . . .	7	—	—	2	1	—	—	1	1	—	5	12	
35—39 » . . .	6	—	—	1	—	—	—	—	—	—	1	7	
40—44 » . . .	9	—	—	1	—	—	1	—	—	—	2	11	
45—49 » . . .	11	—	—	2	1	—	—	—	—	—	3	14	
50—54 » . . .	7	—	1	2	1	—	—	—	—	—	4	11	
55—59 » . . .	13	1	—	2	—	—	—	—	—	—	3	16	
60—64 » . . .	12	2	—	—	—	—	—	—	—	—	2	14	
65—69 » . . .	9	1	—	—	—	—	—	—	—	—	1	10	
70—74 » . . .	3	—	—	—	—	—	—	—	—	—	—	3	
75—79 » . . .	6	—	—	—	—	—	—	—	—	—	—	6	
80 år o. däröver	3	—	—	—	—	—	—	—	—	—	—	3	
Ålder okänd . . .	—	—	—	—	—	—	—	—	—	—	—	—	
Summa	148	4	1	12	3	—	1	1	1	1	24	172	
År 1934 . . .	29	—	—	3	—	—	—	—	—	—	3	32	
» 1935 . . .	27	—	—	2	—	—	—	—	—	1	3	30	
» 1936 . . .	29	2	1	1	1	—	—	—	—	—	5	34	
» 1937 . . .	32	—	—	2	—	—	1	—	1	—	4	36	
» 1938 . . .	31	2	—	4	2	—	—	1	—	—	9	40	
Medelålder	40·7	61·5	50·0	41·5	43·7	—	42·0	32·0	32·0	14·0	43·5	41·1	



Tab. 9 c. Ersättningsberättigade efterlevande till genom olycksfall i arbete åren 1934—1938 förolyckade män och kvinnor, fördelade efter ålder vid den förolyckades död.

Samtliga arbetsgivare.

1	2	3	4	5	6	7	8	9
Ålder vid den förolyckades död	A n t a l e f t e r l e v a n d e							
	änkor		änklingar		barn		fäder	mödrar
	utan barn	med barn	utan barn	med barn	Fadern förolyckad	Modern förolyckad		
0—4 år . . . . .	—	—	—	—	411	2	—	—
5—9 » . . . . .	—	—	—	—	441	8	—	—
10—14 » . . . . .	—	—	—	—	536	12	—	—
15—19 » . . . . .	1	—	—	—	180	2	—	—
20—24 » . . . . .	9	41	—	—	—	—	—	—
25—29 » . . . . .	35	102	—	—	—	—	—	—
30—34 » . . . . .	32	126	—	—	—	—	—	—
35—39 » . . . . .	34	103	—	—	—	—	1	1
40—44 » . . . . .	39	111	—	—	—	—	2	5
45—49 » . . . . .	50	107	—	1	—	—	1	13
50—54 » . . . . .	99	76	—	—	—	—	11	26
55—59 » . . . . .	109	35	1	—	—	—	15	28
60—64 » . . . . .	99	4	1	—	—	—	14	32
65—69 » . . . . .	52	—	—	—	—	—	24	26
70—74 » . . . . .	28	—	1	—	—	—	15	21
75—79 » . . . . .	8	—	—	—	—	—	9	14
80 år o. däröver . .	6	—	1	—	—	—	10	9
Ålder okänd . . . . .	—	—	—	—	—	—	—	1
Summa	601	705	4	1	1 568	24	102	176
År 1934 . . . . .	90	124	—	—	294	3	23	43
» 1935 . . . . .	119	136	—	—	328	2	31	49
» 1936 . . . . .	125	153	2	1	350	4	25	34
» 1937 . . . . .	130	129	—	—	257	7	10	26
» 1938 . . . . .	137	163	2	—	339	8	13	24
Medelålder	52·5	38·8	68·8	47·0	8·4	9·9	65·1	62·3



Tab. 9 d. Medelålder för ersättningsberättigade efterlevande till genom olycksfall i arbete åren 1934—1938  
förolyckade män.

Samtliga arbetsgivare.

1	2	3	4	5	6	7	8	9	10	11	12	13	14	15	16	17	18	19	20	21	22	23	24	25	26				
Den förolyckades ålder	Efterlevandes medelålder vid dödsfallet																												
	Änka utan barn	Änka med barn	Antal barn, som den förolyckade efterlämnat																							Fader	Mo- der		
			1 barn	2 barn		3 barn			4 barn				5 barn					fler än 5 barn											
				1:a	2:a	1:a	2:a	3:e	1:a	2:a	3:e	4:e	1:a	2:a	3:e	4:e	5:e	1:a	2:a	3:e	4:e	5:e	6:e- 9:e						
15—19 . . .	—	—	—	—	—	—	—	—	—	—	—	—	—	—	—	—	—	—	—	—	—	—	—	—	—	—	54.0	48.4	
20—24 . . .	21.0	24.2	1.1	0.7	2.7	—	—	—	—	—	—	—	—	—	—	—	—	—	—	—	—	—	—	—	—	—	59.6	54.5	
25—29 . . .	27.2	26.3	2.8	1.2	4.3	0.4	2.0	5.9	0.2	2.0	3.5	5.8	—	—	—	—	—	—	—	—	—	—	—	—	—	—	64.7	59.6	
30—34 . . .	30.0	29.8	4.3	3.1	6.3	1.5	4.7	7.2	0.0	1.0	4.5	5.5	0.7	2.3	5.0	7.0	8.3	0.0	2.5	4.0	6.0	7.0	9.0	—	—	—	67.8	64.2	
35—39 . . .	33.7	34.0	7.4	4.8	9.1	4.6	8.6	10.9	2.6	5.3	8.1	11.4	4.0	6.0	8.0	9.0	10.5	0.6	3.8	5.8	7.8	9.8	12.2	—	—	—	70.8	68.5	
40—44 . . .	40.9	39.1	11.1	7.3	11.9	6.1	10.2	12.7	4.5	8.7	11.8	13.8	3.2	6.0	8.0	11.6	14.6	1.2	4.1	6.4	8.8	10.9	13.3	—	—	—	76.5	74.6	
45—49 . . .	44.5	44.6	10.7	9.0	14.0	7.5	11.1	13.7	4.0	7.0	10.0	12.8	3.8	7.2	9.7	12.0	13.7	0.5	2.5	5.5	7.0	9.0	12.0	—	—	—	76.0	76.2	
50—54 . . .	51.2	48.0	12.7	9.0	13.3	9.2	12.5	14.7	6.8	9.8	11.8	14.8	2.5	5.0	7.5	10.5	14.5	0.0	2.0	3.0	5.0	8.0	11.8	—	—	—	79.5	78.5	
55—59 . . .	55.5	51.6	12.7	10.6	12.8	9.7	12.7	14.8	6.3	10.3	12.0	15.3	9.6	11.0	13.0	13.0	16.0	0.0	4.0	7.0	8.0	9.0	12.5	—	—	—	—	78.5	
60—64 . . .	59.6	52.4	12.8	12.0	14.3	10.4	13.2	14.8	7.0	10.0	12.5	15.5	—	—	—	—	—	—	—	—	—	—	—	—	—	—	—	83.0	
65—69 . . .	64.4	51.1	11.5	12.5	15.5	—	—	—	9.0	11.0	12.0	14.0	7.0	9.0	12.0	14.0	15.0	—	—	—	—	—	—	—	—	—	—	—	—
70—74 . . .	66.9	48.3	11.0	—	—	—	—	—	—	—	—	—	—	—	—	—	—	—	—	—	—	—	—	—	—	—	—	—	—
75—79 . . .	74.7	—	—	—	—	—	7.0	10.0	15.0	—	—	—	—	—	—	—	—	—	—	—	—	—	—	—	—	—	—	—	—
80 o. däröver .	83.0	—	—	—	—	—	—	—	—	—	—	—	—	—	—	—	—	—	—	—	—	—	—	—	—	—	—	—	—
okänd ålder .	—	—	—	—	—	—	—	—	—	—	—	—	—	—	—	—	—	—	—	—	—	—	—	—	—	—	—	—	64.1
1934 . . . .	54.6	39.3	8.1	7.3	11.5	6.0	9.6	11.6	4.7	7.6	10.1	12.7	7.0	9.5	12.0	13.5	16.0	0.6	5.0	7.2	9.0	10.4	12.8	—	—	—	67.1	64.8	
1935 . . . .	51.8	39.8	8.2	6.9	10.5	7.1	10.7	13.2	3.6	7.8	10.8	12.8	3.5	7.2	9.2	11.5	13.7	0.4	1.8	4.0	6.4	9.0	12.1	—	—	—	66.6	61.2	
1936 . . . .	52.7	37.3	6.7	5.8	9.9	4.2	7.6	10.7	4.1	7.4	10.1	12.9	3.0	4.6	7.0	10.0	11.8	1.4	4.2	6.4	9.2	10.8	12.5	—	—	—	61.7	59.4	
1937 . . . .	52.3	39.2	8.4	6.9	10.9	5.0	8.9	11.3	4.4	6.7	8.8	11.2	1.7	3.7	7.3	9.7	11.0	0.0	3.5	6.5	7.5	10.0	13.7	—	—	—	63.5	62.6	
1938 . . . .	51.8	38.9	9.3	5.4	9.5	6.7	9.4	12.1	3.5	7.0	9.9	12.6	3.8	6.5	8.2	10.5	13.8	1.0	3.3	5.0	6.3	8.3	10.8	—	—	—	66.2	62.4	
1934—1938 .	52.5	38.8	8.2	6.3	10.3	5.9	9.4	11.8	4.1	7.3	9.9	12.5	3.5	6.1	8.4	10.8	13.0	0.8	3.6	5.8	7.8	9.8	12.4	—	—	—	65.1	62.1	



Tab. 10. Antal dödsfall på grund av olycksfall i arbete åren 1934—1938, fördelade efter yrkesgrupp och olycksfallsorsak.

Män och kvinnor. Samtliga arbetsgivare.

Yrkes- grupp	O l y c k s f a l l s o r s a k																												Sum- ma	År 1934	År 1935	År 1936	År 1937	År 1938
	A	B	C	D	E	F	G	H	I	K	L	M	N	O	P	Q,R	S	T	U1	U2	V	X	Y	Z, Ö										
	1	2	3	4	5	6	7	8	9	10	11	12	13	14	15	16	17	18	19	20	21	22	23	24	25	26	27	28						
1 . . . .	—	2	4	1	9	—	1	5	3	—	—	—	2	12	—	—	—	3	3	18	2	—	—	—	65	5	16	10	12	22				
2 . . . .	—	1	7	2	6	1	8	10	1	—	—	—	5	—	1	4	3	5	4	4	2	—	—	3	67	13	14	12	15	13				
3 . . . .	—	2	8	2	12	7	31	10	1	—	—	—	5	—	2	5	6	19	4	19	10	—	—	11	154	13	34	35	28	44				
4 . . . .	—	4	3	—	3	2	8	9	5	—	—	—	1	7	—	1	2	3	2	14	3	1	1	6	75	8	13	17	16	21				
5 . . . .	—	3	10	19	2	49	22	8	2	1	—	—	3	3	—	3	3	16	25	10	13	—	18	77	287	50	65	72	45	55				
6 . . . .	1	8	14	1	2	2	11	10	3	1	—	—	4	—	—	3	—	5	—	11	8	1	—	13	98	26	14	19	27	12				
7 . . . .	—	3	7	3	9	6	12	6	9	—	—	3	5	—	6	6	8	6	1	19	5	—	—	7	121	20	19	36	23	23				
8 . . . .	—	2	5	2	1	2	22	7	1	1	—	1	1	—	—	1	—	4	1	4	3	—	—	3	61	10	11	9	19	12				
9 . . . .	—	1	1	—	—	1	10	1	—	—	—	—	1	5	—	1	—	4	—	2	3	—	—	1	31	3	4	9	7	8				
10 . . . .	—	1	1	—	—	—	3	1	—	—	—	—	—	—	—	—	—	—	—	—	—	—	—	—	6	2	2	1	—	1				
11 . . . .	—	—	—	1	—	—	2	2	—	—	—	—	1	4	—	3	2	—	1	2	1	—	—	—	19	3	3	2	5	6				
12 . . . .	1	6	5	2	22	9	69	10	3	—	—	—	17	35	—	3	1	29	16	59	15	—	—	18	320	76	59	64	54	67				
13 . . . .	1	—	—	—	2	1	5	1	—	—	—	—	23	—	—	4	—	2	1	3	1	1	1	5	51	3	11	14	9	14				
14 . . . .	—	—	—	1	3	4	36	9	—	—	1	—	1	—	—	5	2	8	1	—	4	—	1	12	88	17	18	18	20	15				
15 . . . .	—	—	1	—	35	2	5	3	—	134	—	1	—	1	1	5	1	29	2	4	10	—	—	63	297	79	79	43	59	37				
16 . . . .	—	—	—	—	1	4	21	107	—	1	5	—	19	2	1	2	3	3	3	10	3	—	1	7	193	29	46	26	40	52				
17 . . . .	—	1	—	—	1	11	2	—	—	1	1	—	2	—	2	—	1	3	—	2	1	—	1	7	36	6	4	11	7	8				
18 . . . .	—	—	—	—	—	1	6	1	—	—	—	—	1	1	—	1	3	2	—	2	1	—	—	1	20	3	4	5	4	4				
19 . . . .	—	—	—	2	2	4	1	1	—	—	—	—	—	—	—	7	—	6	—	3	1	—	—	6	33	6	7	5	10	5				
20 . . . .	—	—	—	1	1	—	1	—	—	—	—	—	—	—	—	1	—	1	—	—	—	—	—	—	5	—	1	—	1	3				
Summa för större arb.-giv.	3	33	66	37	110	96	285	203	28	139	7	6	95	65	14	54	36	148	64	184	88	3	23	240	2 027	372	424	408	401	422				
Mindre arb.-giv.	2	7	25	21	8	68	79	23	1	—	—	—	17	11	3	27	9	79	21	43	34	1	24	75	578	115	123	104	100	136				
Samtliga	5	40	91	58	118	164	364	226	29	139	7	6	112	76	17	81	45	227	85	227	122	4	47	315	2 605	—	—	—	—	—				
År 1934 .	2	8	16	11	17	30	53	31	3	54	—	—	18	16	3	17	6	45	14	46	28	1	9	59	—	487	—	—	—	—				
» 1935 .	1	10	21	11	21	37	58	56	4	47	1	—	20	15	3	26	11	40	22	45	26	1	10	61	—	—	547	—	—	—	—			
» 1936 .	2	8	14	12	23	31	78	46	8	11	—	4	15	17	5	15	12	42	18	40	27	1	10	73	—	—	—	512	—	—	—			
» 1937 .	—	8	19	12	29	37	80	45	6	13	1	2	27	11	4	12	11	55	15	38	15	—	7	54	—	—	—	501	—	—	—			
» 1938 .	—	6	21	12	28	29	95	48	8	14	5	—	32	17	2	11	5	45	16	58	26	1	11	68	—	—	—	—	—	558	—			



Tab. 11. Antal förlorade arbetsdagar per årsarbetare på grund av olycksfall  
Större arbets-

1	2	O l y c k s f a l l s -															
		Yrkes-															
		3	4	5	6	7	8	9	10	11	12	13	14	15	16	17	
Yrkes-	Antal	A B C D E F G H I K L M N O P															
		års-															
grupp	arbetare																
1	44 918	0.00	0.41	1.44	1.08	2.19	0.22	0.63	2.04	0.79	—	—	0.01	0.43	3.46	0.00	
2	138 197	0.00	0.15	2.58	0.86	1.00	0.41	0.60	1.13	0.28	0.00	—	0.01	0.33	0.00	0.10	
2 a	129 875	0.00	0.14	2.67	0.90	0.92	0.44	0.57	1.01	0.22	0.00	—	0.01	0.36	0.00	0.10	
b	8 322	—	0.00	1.11	0.25	2.15	0.10	1.09	2.99	1.17	—	—	0.01	—	0.00	0.09	
3	621 325	0.05	0.07	1.90	0.65	0.48	0.37	0.64	0.25	0.04	0.00	0.00	0.01	0.07	0.01	0.04	
3 a	88 338	0.00	0.15	2.92	0.52	0.18	0.29	0.31	0.02	0.01	0.00	—	0.00	0.12	0.00	0.05	
b	366 466	0.03	0.06	1.60	0.67	0.52	0.42	0.70	0.28	0.05	0.00	0.00	0.01	0.07	0.02	0.03	
c	47 077	0.06	0.00	2.39	1.58	1.58	0.31	0.91	0.31	0.09	0.00	—	0.11	0.01	0.00	0.01	
d	46 748	0.00	0.01	1.15	0.49	0.00	0.33	0.59	0.18	0.00	0.00	—	0.00	0.16	0.00	0.02	
e	72 696	0.02	0.09	2.28	0.24	0.22	0.31	0.56	0.37	0.02	0.00	—	0.00	0.00	0.01	0.14	
4	165 654	0.05	0.36	1.08	1.06	0.66	0.53	0.63	0.85	0.35	0.00	—	0.00	0.05	0.74	0.06	
4 a	28 552	0.15	0.31	0.79	3.55	1.61	0.69	0.08	0.81	0.38	—	—	—	0.00	1.87	0.00	
b	8 367	0.00	0.63	0.42	1.87	2.54	0.19	2.77	0.03	0.00	0.00	—	—	—	0.44	0.15	
c	10 985	0.00	0.00	0.05	2.37	0.70	1.24	2.22	3.02	0.01	—	—	—	—	2.30	0.16	
d	9 862	0.00	0.78	0.29	0.50	0.95	0.36	0.83	1.18	1.58	0.02	—	—	—	2.13	0.01	
e	2 371	—	0.02	2.28	0.03	0.01	0.71	0.03	0.49	—	—	—	—	—	—	0.00	
f	32 416	0.00	0.25	2.48	0.19	0.88	0.72	0.69	1.03	0.37	0.00	—	0.00	0.00	0.00	0.00	
g	17 735	0.00	0.01	1.12	0.06	0.02	0.22	0.05	0.03	0.05	0.00	—	0.00	—	0.00	0.01	
h	30 448	0.00	0.28	0.64	0.21	0.06	0.29	0.08	0.26	0.25	—	—	0.00	0.00	—	0.06	
i	4 105	—	—	0.61	0.13	0.29	0.06	1.36	5.27	1.32	—	—	0.00	—	4.42	—	
k	5 685	0.02	2.65	1.75	0.55	1.33	0.71	0.01	0.23	0.26	—	—	—	—	—	—	
l	13 128	0.01	0.48	0.68	0.58	0.03	0.44	1.12	0.40	0.18	—	—	0.00	0.58	—	0.29	
5	662 062	0.01	0.07	0.62	1.70	0.07	1.67	0.43	0.11	0.07	0.01	—	0.00	0.05	0.09	0.04	
5 a	411 421	0.00	0.09	0.88	0.49	0.07	1.28	0.51	0.10	0.01	0.00	—	0.00	0.04	0.09	0.06	
b	9 183	0.13	—	0.50	1.62	0.01	1.94	0.54	0.01	—	—	—	—	—	0.00	0.00	
c	241 458	0.01	0.03	0.18	3.75	0.06	2.33	0.28	0.13	0.18	0.03	—	0.00	0.03	0.11	0.00	
6	257 633	0.07	0.53	5.96	0.47	0.13	0.39	0.60	0.37	0.32	0.05	—	0.01	0.12	0.02	0.00	
6 a	119 997	0.07	0.91	6.58	0.58	0.26	0.48	0.56	0.94	0.66	0.10	—	0.01	0.19	0.01	0.00	
b	113 461	0.06	0.22	5.68	0.35	0.03	0.32	0.61	0.29	0.02	—	—	0.00	0.07	0.02	0.00	
c	4 229	0.34	0.01	2.67	1.22	0.05	0.25	0.10	0.02	0.26	0.00	—	—	—	—	0.00	
d	1 422	—	0.03	2.13	0.21	0.01	0.13	—	0.04	—	—	—	—	—	—	0.02	
e	18 524	0.00	0.12	4.70	0.32	0.02	0.35	0.92	0.03	0.06	—	—	0.00	0.00	—	0.00	
7	322 251	0.00	0.17	1.62	0.42	0.37	0.41	0.32	0.32	0.35	0.00	0.00	0.09	0.13	0.00	0.22	
7 a	187 818	0.00	0.29	2.01	0.71	0.63	0.55	0.59	0.54	0.93	0.00	0.00	0.15	0.23	0.00	0.38	
b	30 221	—	0.00	1.65	0.02	0.00	0.13	0.08	0.01	0.00	0.00	—	0.00	0.00	—	0.00	

i arbete åren 1934—1938, fördelade efter yrkesgrupp och olycksfallsorsak.  
givare (exkl. staten).

o r s a k																		Antal förlorade arbetsdagar per årsarbetare på grund av				Antal olycksfall	Antal olycksfall per 100 årsarbetare	Antal förlorade arbetsdagar per olycksfall	Yrkesgrupp								
18	19	20	21	22	23	24	25	26	27	28	29	30	31	32	33	34	sjukdom	invaliditet	död	Summa													
Q, R	S	T	U 1	U 2	V	X	Y	Z, Ö	4.05	7.60	10.85	22.48	10 125	22.54	100	1	0.05	0.00	1.09	2.54	4.56	1.49	0.05	0.00	0.24	4.05	7.60	10.85	22.48	10 125	22.54	100	1
0.72	0.17	0.80	0.54	0.45	1.23	0.07	0.00	0.56	3.71	4.62	3.64	11.97	33 377	24.15	50	2	0.72	0.18	0.81	0.49	0.43	1.27	0.07	0.00	0.59	3.77	4.55	3.58	11.90	32 117	24.73	48	2 a
0.62	0.00	0.73	1.25	0.71	0.60	0.03	—	0.13	2.74	5.78	4.51	13.03	1 260	15.14	86	b	0.62	0.00	0.73	1.25	0.71	0.60	0.03	—	0.13	2.74	5.78	4.51	13.03	1 260	15.14	86	b
0.52	0.06	0.75	0.26	0.31	0.74	0.05	0.00	0.48	2.33	3.33	1.83	7.73	137 766	22.17	35	3	0.52	0.06	0.75	0.26	0.31	0.74	0.05	0.00	0.48	2.33	3.33	1.83	7.73	137 766	22.17	35	3
0.32	0.17	1.27	0.11	0.51	0.76	0.06	0.01	0.62	2.59	4.03	1.78	8.40	20 498	23.20	36	3 a	0.32	0.17	1.27	0.11	0.51	0.76	0.06	0.01	0.62	2.59	4.03	1.78	8.40	20 498	23.20	36	3 a
0.36	0.05	0.51	0.24	0.35	0.71	0.05	0.00	0.37	2.36	2.98	1.76	7.10	79 194	21.61	33	b	0.36	0.05	0.51	0.24	0.35	0.71	0.05	0.00	0.37	2.36	2.98	1.76	7.10	79 194	21.61	33	b
0.46	0.00	2.71	1.13	2.63	1.44	0.10	0.00	1.52	5.60	7.61	4.14	17.33	16 944	35.99	48	c	0.46	0.00	2.71	1.13	2.63	1.44	0.10	0.00	1.52	5.60	7.61	4.14	17.33	16 944	35.99	48	c
0.11	0.00	0.32	0.07	0.07	0.25	0.01	0.00	0.38	1.42	1.28	1.44	4.14	6 985	14.94	28	d	0.11	0.00	0.32	0.07	0.07	0.25	0.01	0.00	0.38	1.42	1.28	1.44	4.14	6 985	14.94	28	d
0.19	0.10	0.33	0.07	0.20	0.73	0.02	0.00	0.23	2.23	2.77	1.13	6.15	14 145	19.46	32	e	0.19	0.10	0.33	0.07	0.20	0.73	0.02	0.00	0.23	2.23	2.77	1.13	6.15	14 145	19.46	32	e
0.07	0.09	0.56	0.43	1.44	1.17	0.08	0.03	0.61	2.37	4.79	3.44	10.60	26 826	16.39	65	4	0.07	0.09	0.56	0.43	1.44	1.17	0.08	0.03	0.61	2.37	4.79	3.44	10.60	26 826	16.39	65	4
0.01	0.00	0.81	1.06	1.34	1.68	0.29	0.04	0.29	4.32	9.34	2.10	15.76	9 185	32.17	49	4 a	0.01	0.00	0.81	1.06	1.34	1.68	0.29	0.04	0.29	4.32	9.34	2.10	15.76	9 185	32.17	49	4 a
0.02	—	0.17	0.36	0.04	1.56	0.01	—	1.89	2.75	4.96	5.38	13.09	1 836	21.94	60	b	0.02	—	0.17	0.36	0.04	1.56	0.01	—	1.89	2.75	4.96	5.38	13.09	1 836	21.94	60	b
0.03	0.00	2.17	0.68	2.15	1.42	0.03	0.00	1.93	3.66	7.94	8.88	20.48	2 366	21.54	95	c	0.03	0.00	2.17	0.68	2.15	1.42	0.03	0.00	1.93	3.66	7.94	8.88	20.48	2 366	21.54	95	c
0.04	0.76	1.37	0.48	1.77	2.01	0.03	0.00	0.63	2.67	4.68	8.37	15.72	1 480	15.01	105	d	0.04	0.76	1.37	0.48	1.77	2.01	0.03	0.00	0.63	2.67	4.68	8.37	15.72	1 480	15.01	105	d
0.00	—	0.49	0.04	0.05	0.14	0.01	—	0.01	1.15	3.16	—	4.54	136	5.74	75	e	0.00	—	0.49	0.04	0.05	0.14	0.01	—	0.01	1.15	3.16	—	4.54	136	5.74	75	e
0.01	0.23	0.29	0.10	1.20	0.68	0.02	0.23	0.16	1.42	3.68	3.93	9.03	2 723	8.40	108	f	0.01	0.23	0.29	0.10	1.20	0.68	0.02	0.23	0.16	1.42	3.68	3.93	9.03	2 723	8.40	108	f
0.01	—	0.38	0.17	0.02	0.30	0.02	0.00	0.09	1.17	1.39	—	2.56	1 833	10.34																			



Tab. 11. (Forts.) Antal förlorade arbetsdagar per årsarbetare på grund olycksfalls-

Yrkes-grupp	Antal års-arbetare	O l y c k s f a l l s -															
		A	B	C	D	E	F	G	H	I	K	L	M	N	O	P	
7c	2 291	—	0·03	0·50	0·01	—	0·07	0·01	—	—	—	—	—	—	—	0·01	
d	101 921	0·00	0·00	0·93	0·03	0·02	0·23	0·52	0·01	0·00	—	—	—	0·00	0·00	0·00	
8	267 291	0·00	0·20	0·68	0·43	0·10	0·30	0·34	0·28	0·11	0·03	0·00	0·05	0·03	0·00	0·04	
8a	12 174	0·00	0·80	1·74	0·39	0·13	0·23	1·27	0·04	1·06	—	—	0·00	0·00	—	0·00	
b	784	—	9·78	3·98	2·71	0·01	0·03	0·08	0·02	0·03	—	—	—	—	—	0·05	
c	77 606	0·00	0·00	0·60	0·19	0·04	0·22	0·66	0·11	0·00	0·00	—	0·00	0·00	—	0·00	
d	23 390	0·00	0·59	0·85	0·32	0·25	0·57	1·45	1·13	0·52	—	—	0·07	0·00	—	0·34	
e	26 156	—	0·16	0·94	0·05	0·01	0·09	0·37	0·01	0·01	—	—	0·00	—	—	0·00	
f	38 549	0·00	0·23	0·61	0·22	0·35	0·43	1·14	0·66	0·02	0·19	—	0·05	0·00	—	0·02	
g	11 199	—	0·23	0·43	0·02	0·00	0·05	0·15	0·01	0·00	—	—	—	0·00	—	—	
h	30 254	0·00	0·09	0·21	0·07	0·04	0·28	0·60	0·41	0·04	0·00	0·00	0·28	0·00	—	0·07	
i	4 066	—	0·02	0·58	0·47	0·02	0·84	0·33	0·04	0·01	—	—	0·21	—	—	0·02	
k	31 227	0·00	0·10	0·64	2·14	0·01	0·23	0·71	0·05	0·00	0·00	—	0·00	0·24	0·01	0·01	
l	8 695	0·01	0·15	0·84	0·36	0·01	1·02	1·24	0·01	0·00	0·01	—	0·01	—	—	0·00	
m	3 191	0·01	0·00	0·16	0·82	0·01	0·08	4·76	0·08	0·30	—	—	0·03	—	—	—	
9	392 420	0·00	0·01	0·68	0·06	0·02	0·18	0·30	0·06	0·01	0·00	—	0·02	0·10	0·00	0·05	
9a	3 441	0·00	0·01	2·44	0·06	0·02	0·19	0·11	0·01	—	0·01	—	0·00	—	—	0·05	
b	72 916	0·00	0·01	1·31	0·06	0·00	0·29	0·40	0·02	0·00	—	—	0·10	0·01	—	0·01	
c	18 591	0·00	0·02	1·06	0·06	0·01	0·26	0·56	0·01	0·00	—	—	0·00	0·00	—	0·49	
d	80 092	0·00	0·02	1·20	0·09	0·09	0·22	0·29	0·01	0·03	0·00	—	0·00	0·28	0·00	0·01	
e	9 963	—	0·00	1·11	0·04	0·01	0·36	0·20	0·01	—	—	—	0·01	—	—	0·06	
f	46 428	—	0·01	0·33	0·01	0·02	0·10	0·25	0·00	—	—	—	—	—	—	0·00	
g	3 987	—	0·02	1·50	0·56	0·00	0·09	0·01	0·01	—	—	—	—	3·78	—	0·00	
h	8 643	—	0·01	0·49	0·03	0·00	0·08	0·90	0·00	—	—	—	0·00	—	—	—	
i	138 353	0·00	0·00	0·08	0·05	0·01	0·13	0·20	0·15	0·00	—	—	0·00	0·00	—	0·00	
k	9 422	—	—	0·04	0·03	0·00	0·03	0·80	0·00	—	—	—	0·00	—	—	0·01	
l	584	—	—	0·06	0·07	—	0·02	0·08	—	—	—	—	—	—	—	—	
10	118 754	0·02	0·12	0·73	0·17	0·02	0·20	0·27	0·07	0·02	0·00	—	0·00	0·00	—	0·02	
10a	14 446	—	0·53	1·75	0·26	0·01	0·30	0·57	0·54	0·14	—	—	0·01	—	—	0·14	
b	11 956	—	0·01	0·04	0·04	0·00	0·26	0·02	—	—	—	—	0·00	—	—	0·01	
c	47 985	—	0·10	0·32	0·10	0·04	0·25	0·27	0·00	—	—	—	0·00	0·00	—	0·00	
d	30 094	0·00	0·00	1·10	0·22	0·01	0·09	0·31	0·02	0·00	0·00	—	0·00	0·00	—	0·00	
e	14 273	0·14	0·15	0·83	0·37	0·01	0·13	0·15	0·02	—	—	—	—	0·00	—	0·01	
11	63 401	0·00	0·13	1·08	0·39	0·11	0·60	0·47	0·33	0·29	0·00	—	0·01	0·12	0·54	0·11	
11a	6 227	—	0·00	1·17	0·05	0·00	0·26	0·21	0·02	0·00	—	—	0·00	—	—	0·03	

av olycksfall i arbete åren 1934—1938, fördelade efter yrkesgrupp och orsak.

o r s a k																Antal förlorade arbetsdagar per årsarbetare på grund av				Antal olycksfall per 100 års-arbetare	Antal förlorade arbetsdagar per olycksfall	Yrkes-grupp
Q, R	S	T	U 1	U 2	V	X	Y	Z, Ö	sjuk-dom	in-vali-ditet	död	Summa	Antal olycksfall	Antal förlorade arbetsdagar per olycksfall	Yrkes-grupp							
0·01	—	0·20	0·01	0·01	0·25	—	—	0·05	1·16	—	—	1·16				164	7·16	16	7c			
0·01	—	0·21	0·02	0·08	0·24	0·00	0·00	0·09	0·71	1·16	0·52	2·39	4 567	4·48	53	d						
0·06	0·05	0·62	0·07	0·20	0·52	0·03	0·02	0·44	1·48	1·89	1·71	5·08	26 524	9·92	51	8						
0·01	0·62	0·88	0·04	0·78	0·63	0·03	0·00	0·07	1·32	3·09	4·31	8·72	964	7·92	110	8a						
0·04	—	0·19	—	0·02	0·16	—	—	0·09	1·50	6·12	9·57	17·19	61	7·78	221	b						
0·06	0·00	0·43	0·01	0·01	0·23	0·00	0·01	0·44	0·87	1·27	0·87	3·01	4 477	5·77	52	c						
0·06	—	0·25	0·10	0·78	0·44	0·02	0·00	0·16	1·65	4·01	2·24	7·90	1 913	8·18	97	d						
0·11	—	0·40	0·04	0·02	0·21	0·01	0·00	0·09	1·01	0·94	0·57	2·52	1 872	7·16	35	e						
0·03	0·00	0·76	0·28	0·30	0·81	0·02	0·05	0·84	1·78	2·12	3·11	7·01	4 330	11·23	62	f						
0·00	—	0·33	0·01	0·02	0·73	0·00	—	0·06	0·71	0·66	0·67	2·04	471	4·21	49	g						
0·11	—	0·81	0·05	0·30	0·81	0·15	0·01	0·49	1·77	1·31	1·74	4·82	3 427	11·53	43	h						
0·09	—	0·50	0·04	0·04	1·19	0·01	0·01	0·10	1·93	2·59	—	4·52	493	12·12	37	i						
0·08	0·00	1·04	0·03	0·07	0·74	0·01	0·08	0·69	2·69	2·51	1·68	6·88	6 656	21·51	32	k						
0·06	—	1·00	0·02	0·02	0·63	0·02	0·00	0·51	2·14	2·06	1·72	5·92	1 520	17·48	34	l						
0·03	—	1·57	0·04	0·68	0·32	0·01	—	0·22	1·67	2·75	4·70	9·12	340	10·65	86	m						
0·04	0·00	0·31	0·01	0·09	0·16	0·01	0·00	0·10	0·66	0·94	0·59	2·19	19 007	4·84	45	9						
0·02	0·00	0·16	0·02	0·03	0·12	0·01	0·00	0·08	1·45	1·89	—	3·34	381	11·07	30	9a						
0·01	0·00	0·41	0·05	0·13	0·33	0·01	0·00	0·09	0·85	1·67	0·72	3·24	3 925	5·38	60	b						
0·01	0·00	0·13	0·01	0·02	0·20	0·01	0·00	0·06	1·07	1·03	0·81	2·91	1 704	9·17	32	c						
0·11	0·00	0·47	0·02	0·21	0·23	0·01	0·00	0·10	0·95	1·50	0·94	3·39	5 264	6·37	52	d						
0·22	—	0·51	0·02	0·29	0·85	0·01	0·00	0·06	1·10	1·91	0·75	3·76	635	6·37	59	e						
0·01	—	0·21	0·01	0·04	0·03	0·00	0·00	0·11	0·45	0·52	0·16	1·13	1 675	3·61	31	f						
0·03	—	0·06	0·05	0·23	0·12	0·01	—	0·09	1·44	1·36	3·76	6·36	519	13·02	50	g						
0·02	0·00	0·28	0·00	0·15	0·03	0·01	—	0·04	0·61	0·56	0·87	2·04	432	5·00	41	h						
0·02	0·00	0·20	0·00	0·01	0·03	0·00	0·00	0·12	0·34	0·33	0·33	1·00	4 230	3·06	33	i						
0·01	—	0·33	0·00	0·01	0·03	—	—	0·04	0·34	0·20	0·79	1·53	222	2·56	56	k						
0·05	—	1·67	—	—	—	—	—	0·05	0·72	1·28	—	2·00	20	3·42	58	l						
0·02	0·00	0·21	0·02	0·10	0·15	0·02	0·00	0·15	0·80	1·11	0·38	2·29	7 361	6·20	37	10						
0·02	—	0·40	0·04	0·03	0·29	0·01	0·00	0·12	1·60	1·48	2·08	5·16	1 593	11·05	47	10a						
0·01	—	0·06	0·00	0·00	0·02	0·00	—	0·05	0·36	0·16	—	0·62	339	2·84	18	b						
0·01	—	0·15	0·00	0·13	0·13	0·00	0·00	0·12	0·51	0·95	0·16	1·62	1 857	3·87	42	c						
0·06	0·00	0·20	0·05	0·01	0·17	0·05	0·00	0·12	0·91	1·25	0·25	2·41	2 139	7·11	34	d						
0·01	—	0·33	0·01	0·34	0·13	0·01	0·00	0·24	1·11	1·77	—	2·88	1 433	10·04	29	e						
0·53	0·25	0·40	0·28	0·56	0·72	0·02	0·00	0·16	1·95	3·16	2·01	7·10	7 526	11·87	60	11						
2·64	0·01	0·19	0·04	0·28	0·24	0·01	—	0·08	1·14	1·68	2·41	5·25	577	9·27	56	11a						



Tab. 11. (Forts.) Antal förlorade arbetsdagar per årsarbetare på grund olycksfalls-

Yrkes-grupp	Antal års-arbetare	O l y c k s f a l l s -														
		A	B	C	D	E	F	G	H	I	K	L	M	N	O	P
11 b	12 934	0.01	0.31	0.84	0.08	0.03	0.19	1.08	0.03	0.24	0.00	—	0.00	0.00	0.00	0.03
c	7 840	0.01	0.03	1.44	0.97	0.31	0.99	0.34	1.21	1.81	0.00	—	0.00	0.96	—	0.28
d	1 188	—	—	0.14	6.47	0.04	0.05	0.03	6.40	0.08	—	—	0.01	—	—	0.00
e	6 567	0.01	0.01	0.27	0.22	0.17	0.17	1.34	0.05	0.01	—	—	0.00	—	5.22	0.50
f	11 687	0.00	0.01	1.42	0.08	0.21	0.85	0.04	0.13	0.01	—	—	0.00	0.00	—	0.01
g	16 958	0.00	0.23	1.21	0.35	0.05	0.87	0.17	0.09	0.06	—	—	0.01	0.00	0.00	0.06
12	439 664	0.07	0.19	0.53	1.24	0.30	0.83	1.63	0.29	0.06	0.01	0.00	0.01	0.17	1.10	0.04
12 a	2 101	0.41	—	1.04	4.95	0.96	0.24	1.01	0.04	0.00	—	—	—	0.00	6.78	0.00
b	157 318	0.04	0.10	0.51	0.94	0.92	0.77	1.63	0.11	0.01	0.01	0.00	0.00	0.10	0.15	0.05
c	172 627	0.07	0.34	0.62	1.87	0.79	1.15	1.74	0.41	0.04	0.00	—	0.01	0.04	2.38	0.01
d	12 980	0.08	0.00	0.85	0.44	0.88	0.78	0.12	0.67	0.11	0.09	—	0.01	0.20	0.67	0.01
e	937	—	—	0.02	1.99	0.01	3.04	0.26	—	0.02	—	—	—	13.89	0.15	—
f	57 667	0.00	0.08	0.13	0.45	0.16	0.22	1.17	0.20	0.13	—	—	0.00	0.67	—	0.03
g	36 034	0.30	0.07	0.91	0.89	1.32	0.55	2.72	0.51	0.29	0.01	—	0.00	0.00	0.70	0.16
13	62 605	0.13	0.03	0.17	0.62	0.37	0.74	1.17	0.41	0.03	0.00	—	0.00	3.06	0.08	0.01
13 a	30 845	0.25	0.00	0.23	0.58	0.53	0.50	0.95	0.02	0.01	—	—	0.00	5.68	0.09	0.00
b	10 627	0.01	0.20	0.08	1.18	0.07	0.21	0.69	0.56	0.16	—	—	0.01	0.12	—	0.02
c	14 472	0.00	0.00	0.07	0.25	0.01	1.75	1.33	0.05	0.01	0.00	—	0.00	—	0.00	0.01
d	6 661	0.01	—	0.24	0.66	0.86	0.54	1.26	0.01	0.00	—	—	—	2.29	0.30	0.00
14	1 045 229	0.00	0.00	0.42	0.08	0.07	0.19	0.30	0.41	0.02	0.00	0.01	0.00	0.01	0.00	0.01
14 a	295 769	0.00	0.00	0.06	0.11	0.00	0.15	0.38	0.04	0.00	0.00	0.00	0.00	0.00	0.00	0.01
b	242 929	0.01	0.02	0.35	0.18	0.22	0.44	1.22	0.25	0.06	0.00	0.00	0.00	0.03	0.00	0.02
c	506 531	0.00	0.00	0.04	0.00	0.03	0.09	0.24	0.09	0.00	0.00	0.02	0.00	0.00	0.00	0.00
15	130 637	0.59	0.00	0.15	0.23	5.21	0.43	0.46	0.40	0.41	8.54	0.00	0.07	0.00	0.06	0.08
15 a	103 171	0.49	0.00	0.19	0.27	2.08	0.13	0.14	0.16	0.39	10.44	0.09	0.08	0.00	0.07	0.10
b	900	0.09	—	0.04	0.16	0.13	0.05	—	—	5.50	9.83	—	—	—	—	—
c	26 566	0.00	—	0.01	0.18	17.57	1.60	1.74	1.35	0.35	0.12	—	0.00	0.00	—	0.01
16	181 072	0.00	0.00	0.13	0.20	0.07	0.31	0.93	2.41	0.00	0.00	0.04	0.03	0.13	0.05	0.00
16 a	1 914	—	—	—	—	0.02	0.10	0.10	0.33	—	—	—	—	—	—	—
b	127 642	0.00	0.00	0.18	0.24	0.02	0.19	0.47	3.28	0.00	—	—	0.01	0.12	0.00	0.00
c	48	—	—	—	—	—	—	—	—	—	—	—	—	—	—	—
d	51 468	0.00	0.00	0.07	0.12	0.18	0.64	2.09	0.35	0.00	0.00	0.15	0.08	0.15	0.16	0.00
17	418 553	0.00	0.00	0.02	0.08	0.02	0.16	0.19	0.03	—	—	—	—	0.02	0.01	0.01
17 a	105 076	0.00	—	0.00	0.00	0.04	0.18	0.23	0.03	—	—	—	—	—	—	0.00
b	18 748	—	—	0.01	0.07	0.00	0.39	0.68	0.40	—	—	—	—	—	0.21	0.11

av olycksfall i arbete åren 1934—1938, fördelade efter yrkesgrupp och orsak.

o r s a k															Antal förlorade arbetsdagar per årsarbetare på grund av				Antal olycksfall	Antal olycksfall per 100 årsarbetare	Antal förlorade arbetsdagar per olycksfall	Yrkes-grupp
Q,R	S	T	U 1	U 2	V	X	Y	Z, Ö	sjuk-dom	in-vali-ditet	död	Sum-ma	Antal olycksfall	Antal förlorade arbetsdagar per olycksfall	Yrkes-grupp							
0.07	0.00	0.32	0.28	0.06	0.38	0.02	0.00	0.18	1.64	1.93	0.58	4.13	1 453	11.25	37	11 b						
0.10	1.01	0.41	0.26	2.89	1.29	0.02	—	0.14	3.13	6.55	4.79	14.47	1 273	16.24	89	c						
0.46	0.01	0.20	0.37	0.20	0.54	0.02	—	0.10	2.49	—	12.63	15.12	175	14.75	103	d						
0.06	1.16	0.26	0.03	0.02	0.42	0.00	0.00	0.06	1.45	3.96	4.57	9.98	492	7.49	133	e						
0.07	—	0.21	0.16	0.17	1.17	0.01	—	0.10	1.78	2.23	0.64	4.63	1 067	9.15	51	f						
0.81	0.00	0.73	0.54	0.45	0.73	0.02	0.00	0.25	2.12	3.63	0.88	6.63	2 489	14.68	45	g						
0.45	0.03	1.71	0.65	1.97	1.43	0.08	0.01	0.49	2.68	6.38	4.45	13.51	73 965	16.82	80	12						
0.01	—	3.34	0.37	13.81	3.52	0.09	0.01	0.26	6.61	23.09	7.14	36.84	680	32.57	114	12 a						
0.10	0.00	2.45	0.58	2.20	1.52	0.14	0.00	0.50	2.55	5.99	4.29	12.83	27 412	17.42	74	b						
0.15	0.04	0.73	0.64	1.54	1.60	0.04	0.03	0.41	2.90	7.32	4.43	14.63	28 332	16.44	89	c						
0.03	0.16	2.38	1.56	2.77	1.43	0.18	0.00	0.17	3.18	3.48	6.93	13.59	2 460	18.95	72	d						
0.05	—	1.42	0.24	0.24	3.55	0.01	—	0.12	3.80	13.21	8.00	25.01	149	15.90	157	e						
0.13	0.00	1.52	0.10	1.26	0.21	0.03	0.00	0.44	1.36	2.45	3.12	6.93	5 503	9.54	73	f						
0.27	0.05	3.10	1.65	3.28	1.97	0.12	0.00	1.07	3.93	9.77	6.24	19.94	9 379	26.05	77	g						
0.34	0.00	0.72	0.46	0.63	0.99	0.19	0.14	0.66	2.00	3.70	5.15	10.85	6 975	11.14	97	13						
1.02	—	0.66	0.84	0.85	1.11	0.02	0.00	0.85	1.70	4.71	7.78	14.19	2 997	9.72	146	13 a						
0.20	0.00	1.19	0.10	1.08	1.22	0.85	0.00	0.95	2.44	2.93	3.53	8.90	1 507	14.18	63	b						
0.01	0.00	0.68	0.08	0.02	0.83	0.14	0.58	0.26	2.32	1.77	2.59	6.68	1 719	11.88	56	c						
0.04	0.00	0.35	0.11	0.23	0.45	0.03	0.00	0.14	1.92	4.47	1.13	7.52	752	11.29	67	d						
0.06	0.01	0.36	0.03	0.03	0.27	0.01	0.01	0.19	0.59	0.92	0.63	2.14	41 031	3.93	54	14						
0.09	—	0.41	0.02	0.07	0.18	0.01	0.01	0.18	0.58	0.66	0.48	1.72	12 839	4.34	40	14 a						
0.06	0.06	0.63	0.12	0.22	0.94	0.03	0.03	0.55	1.43	2.40	1.61	5.44	21 820	8.98	61	b						
0.03	0.00	0.21	0.00	0.02	0.01	0.00	0.00	0.02	0.18	0.37	0.25	0.80	6 372	1.26	64	c						
0.59	0.06	3.92	0.59	0.88	2.53	0.06	0.00	4.28	4.24	7.78	16.94	28.96	24 059	18.42	157	15						
0.49	0.07	3.82	0.19	0.49	1.23	0.02	0.00	4.90	2.59	4.70	18.46	25.75	12 610	12.22	211	15 a						
0.34	—	5.16	0.18	0.08	5.92	—	0.00	8.92	5.23	14.50	16.67	36.40	189	21.00	173	b						
0.01	0.00	4.24	2.17	2.40	7.47	0.22	0.00	1.71	10.65	19.49	11.01	41.15	11 260	42.59	97	c						
0.07	0.13	0.52	0.20	0.41	0.72	0.02	0.03	0.23	1.72	1.84	3.11	6.67	17 207	9.50	70	16						
—	—	0.05	—	—	0.02	0.00	—	0.06	0.68	—	—	0.68	100	5.22	13	16 a						
0.08	0.00	0.52	0.16	0.23	0.46	0.02	0.00	0.27	1.59	1.84	2.82	6.25	10 896	8.54	73	b						
—	—	—	—	0.75	—	—	—	—	0.75	—	—	0.75	1	2.08	36	c						
0.05	0.44	0.51	0.33	0.87	1.40	0.02	0.19	0.16	2.09	1.94	3.93	7.96	6 210	12.07	66	d						
0.01	0.02	0.46	0.01	0.04	0.05	0.00	0.01	0.11	0.27	0.73	0.23	1.25	5 646	1.35	93	17						
0.00	—	0.18	0.00	0.03	0.01	0.00	0.00	0.03	0.19	0.54	—	0.73	976	0.93	79	17 a						
0.01	—	0.49	0.00	0.02	0.05	0.00	0.08	0.14	0.55	1.71	0.40	2.66	472	2.52	106	b						







Tab. 12 a. Uppgifter om yrkessjukdomar, som yppats under åren 1934—1938 och för vilka ersättning utgått jämlikt lagen om försäkring för vissa yrkessjukdomar.

Samtliga arbetsgivare (exkl. staten). Män.

1	2	3	4	5	6	7	8	9	10	11	12	13
Yrkesgrupp	Art av den inverkan, som framkallat sjukdomen	Försäkring avseende kontantersättningar								Försäkring avseende ersättning för läkarvård m. m. från försäkringsinrättningen		
		Antal fall av			Antal sjukdagar	Sjukpenning	Årligt livräntebelopp i anledning av		Begravningshjälp	Antal fall av yrkessjukdom	Antal sjukdagar	Kostnad för läkarvård m. m.
		yrkessjukdom	invaliditet	död			invaliditet	död				
1	I V VI	24 1 1	14 — —	6 — —	3 786 6 3 750 30	19 413 30 19 218 165	14 302 — 14 302 —	7 545 — 7 545 —	1 724 — 1 724 —	5 1 4	1 606 6 1 600	1 112 18 1 094
2	III V IX XV	41 3 33 1 4	24 — 24 — —	6 — 6 — —	7 066 166 6 807 29 64	31 803 850 30 468 160 325	28 855 — 28 855 — —	3 696 — 3 696 — —	1 326 — 1 326 — —	14 3 11 — —	1 446 166 1 280 — —	1 740 412 1 328 — —
3	I II III V VI VIII IX X XIII XIV XV	178 4 65 2 35 3 8 3 6 2 33 17	21 — — — 20 — — — — — — 1 —	1 — 1 — — — — — — — — —	8 641 120 3 196 25 3 837 67 315 5 85 8 795 188	41 562 522 16 493 51 17 779 255 1 533 18 280 28 3 801 802	19 784 — — — 18 284 — — — — — 1 500 —	— — — — — — — — — — — —	265 — 265 — — — — — — — — —	166 4 63 2 30 3 8 2 5 2 32 15	8 476 120 3 169 25 3 741 67 315 5 70 8 783 173	8 230 108 3 012 84 2 541 87 270 31 218 36 1 549 294
4	II V IX XV	53 16 30 1 6	32 2 26 — 4	5 — 5 — —	5 955 1 610 3 307 11 1 027	27 364 7 026 14 726 55 5 557	29 859 957 26 110 — 2 792	5 254 — 5 254 — —	1 207 — 1 207 — —	47 16 26 1 4	4 514 1 610 2 801 11 92	4 537 1 206 3 158 18 155
5	I III XVIII	9 1 6 2	— — — —	— — — —	193 12 91 90	593 24 192 377	— — — —	— — — —	— — — —	9 1 6 2	193 12 91 90	436 29 215 192
6	II III VI VII IX XV	67 4 1 3 54 3 2	— — — — — — —	1 1 — — — — —	1 150 87 5 67 991 — —	4 156 260 10 321 3 565 — —	— — — — — — —	1 167 1 167 — — — — —	280 280 — — — — —	38 4 — 3 29 — 2	670 87 — 67 516 — —	1 000 108 — 82 784 — 26



1	2	3	4	5	6	7	8	9	10	11	12	13
7		46	2	1	3 086	15 842	1 833	—	229	41	3 013	3 324
	I	1	—	—	16	88	—	—	—	1	16	16
	II	13	1	—	1 766	9 527	1 333	—	—	13	1 766	1 935
	IV	3	—	—	—	—	—	—	—	3	—	108
	VI	2	—	—	27	104	—	—	—	2	27	31
	VII	1	—	—	5	18	—	—	—	—	—	—
	VIII	1	—	—	31	78	—	—	—	1	31	31
	X	2	—	—	62	341	—	—	—	2	62	180
	XI	4	—	1	68	311	—	—	229	—	—	—
	XIV	17	1	—	1 080	5 204	500	—	—	17	1 080	980
	XV	2	—	—	31	171	—	—	—	2	31	43
8		6	—	—	503	2 631	—	—	—	6	503	1 110
	II	3	—	—	249	1 234	—	—	—	3	249	843
	VI	1	—	—	30	165	—	—	—	1	30	184
	XV	2	—	—	224	1 232	—	—	—	2	224	83
9		3	—	—	109	436	—	—	—	3	109	172
	VIII	1	—	—	109	436	—	—	—	1	109	152
	XV	2	—	—	—	—	—	—	—	2	—	20
10		3	—	—	85	415	—	—	—	1	37	63
	XIV	3	—	—	85	415	—	—	—	1	37	63
11		12	—	—	174	854	—	—	—	4	41	146
	II	1	—	—	24	132	—	—	—	1	24	69
	VI	7	—	—	103	478	—	—	—	—	—	—
	X	2	—	—	17	79	—	—	—	2	17	56
	XIII	1	—	—	30	165	—	—	—	—	—	—
	XV	1	—	—	—	—	—	—	—	1	—	21
12		21	2	—	1 259	4 470	1 033	—	—	20	1 039	1 959
	II	11	—	—	740	2 418	—	—	—	11	740	1 295
	III	1	—	—	29	160	—	—	—	1	29	105
	V	1	1	—	199	398	533	—	—	1	199	380
	IX	3	—	—	8	40	—	—	—	3	8	69
	XV	5	1	—	233	1 454	500	—	—	4	63	110
13		2	—	1	318	1 749	—	750	300	1	—	423
	III	1	—	—	—	—	—	—	—	1	—	423
	V	1	—	1	218	1 749	—	750	300	—	—	—
14		15	—	1	615	2 428	—	608	243	14	555	700
	I	1	—	—	69	348	—	—	—	1	69	50
	II	8	—	—	410	1 409	—	—	—	8	410	395
	III	2	—	—	44	204	—	—	—	2	44	106
	VI	1	—	—	26	104	—	—	—	1	26	125
	VIII	2	—	—	66	363	—	—	—	1	6	20
	IX	1	—	1	—	—	—	608	243	1	—	4
15		1	—	—	25	100	—	—	—	1	25	81
	II	1	—	—	25	100	—	—	—	1	25	81
16		1	—	—	—	—	—	—	—	—	—	—
	IX	1	—	—	—	—	—	—	—	—	—	—
17		2	—	—	59	250	—	—	—	2	59	330
	III	1	—	—	29	160	—	—	—	1	29	312
	XIV	1	—	—	30	90	—	—	—	1	30	18



1	2	3	4	5	6	7	8	9	10	11	12	13
19		7	1	—	558	2 437	400	—	—	7	558	103
	III	1	—	—	26	78	—	—	—	1	26	27
	X	1	1	—	279	1 534	400	—	—	1	279	57
	XIX	5	—	—	253	825	—	—	—	5	253	19
1—20		491	96	22	33 582	156 503	96 066	19 020	5 574	379	22 844	25 466
	I	8	—	—	223	1 012	—	—	—	8	223	221
	II	122	3	2	8 107	38 599	2 290	1 167	545	120	8 080	8 944
	III	18	—	—	415	1 705	—	—	—	17	410	1 684
	IV	3	—	—	—	—	—	—	—	3	—	108
	V	122	85	18	18 218	84 338	88 084	17 245	4 557	72	9 621	8 501
	VI	18	—	—	350	1 592	—	—	—	10	217	509
	VII	55	—	—	996	3 583	—	—	—	29	516	784
	VIII	12	—	—	521	2 410	—	—	—	11	461	473
	IX	13	—	1	53	273	—	608	243	7	24	122
	X	11	1	—	443	2 234	400	—	—	10	428	511
	XI	4	—	1	68	311	—	—	229	—	—	—
	XIII	3	—	—	38	193	—	—	—	2	8	36
	XIV	54	2	—	1 990	9 510	2 000	—	—	51	1 930	2 610
	XV	41	5	—	1 817	9 541	3 292	—	—	32	583	752
	XVIII	2	—	—	90	377	—	—	—	2	90	192
	XIX	5	—	—	253	825	—	—	—	5	253	19
<i>Rfa</i>		284	50	4	15 943	72 600	48 588	1 914	1 030	252	13 452	15 118
	II	79	1	1	4 821	20 622	715	—	265	79	4 821	4 974
	V	56	43	2	6 272	29 346	44 018	1 306	522	46	5 198	5 507
	VII	23	—	—	376	1 255	—	—	—	19	324	570
	XIV	37	1	—	1 123	5 246	500	—	—	36	1 111	1 173
	XV	25	4	—	1 653	8 794	2 955	—	—	22	498	539
	XIX	5	—	—	253	825	—	—	—	5	253	19
	Övriga	59	1	1	1 445	6 512	400	608	243	45	1 247	2 336
<i>Bolag</i>		207	46	18	17 639	83 903	47 478	17 106	4 544	127	9 392	10 348
	II	43	2	1	3 286	17 977	1 575	1 167	280	41	3 259	3 970
	V	66	42	16	11 946	54 992	44 066	15 939	4 035	26	4 423	2 994
	VII	32	—	—	620	2 328	—	—	—	10	192	214
	XIV	17	1	—	867	4 264	1 500	—	—	15	819	1 437
	XV	16	1	—	164	747	337	—	—	10	85	213
	Övriga	33	—	1	756	3 595	—	—	229	25	614	1 520



Tab. 12 b. Uppgifter om yrkessjukdomar, som yppats under åren 1934—1938 och för vilka ersättning utgått jämlikt lagen om försäkring för vissa yrkessjukdomar.

Samtliga arbetsgivare (exkl. staten). Kvinnor.

1	2	3	4	5	6	7	8	9	10	11	12	13
Yrkesgrupp	Art av den inverkan, som framkallat sjukdomen	Försäkring avseende kontantersättningar								Försäkring avseende ersättning för läkarvård m. m. från försäkringsinrättningen		
		Antal fall av			Antal sjukdagar	Sjukpenning Kr.	Årligt livräntebelopp i anledning av		Begravningshjälp Kr.	Antal fall av yrkessjukdom	Antal sjukdagar	Kostnad för läkarvård m. m. Kr.
		yrkessjukdom	invaliditet	död			invaliditet Kr.	död Kr.				
3		26	—	—	754	2 508	—	—	—	25	706	1 369
	II	6	—	—	310	1 288	—	—	—	6	310	289
	III	7	—	—	183	457	—	—	—	7	183	798
	VI	1	—	—	48	217	—	—	—	—	—	—
	X	5	—	—	85	202	—	—	—	5	85	118
	XIV	7	—	—	128	344	—	—	—	7	128	164
4		11	1	—	675	2 289	1 333	—	—	11	675	816
	II	10	—	—	437	1 456	—	—	—	10	437	333
	V	1	1	—	238	833	1 333	—	—	1	238	483
7		3	—	—	122	205	—	—	—	3	122	110
	VI	2	—	—	22	55	—	—	—	2	22	97
	XIV	1	—	—	100	150	—	—	—	1	100	13
9		3	—	—	55	99	—	—	—	3	55	74
	III	1	—	—	—	—	—	—	—	1	—	48
	VII	2	—	—	55	99	—	—	—	2	55	26
10		2	—	—	49	184	—	—	—	2	49	265
	VI	2	—	—	49	184	—	—	—	2	49	265
11		3	—	—	53	159	—	—	—	—	—	—
	VI	3	—	—	53	159	—	—	—	—	—	—
14		1	—	—	15	45	—	—	—	1	15	18
	III	1	—	—	15	45	—	—	—	1	15	18
19		123	1	—	7 879	18 405	168	—	—	98	5 618	1 074
	III	5	—	—	223	577	—	—	—	5	223	262
	XII	1	—	—	15	22	—	—	—	1	15	4
	XVI	3	1	—	320	1 425	168	—	—	1	29	55
	XIX	114	—	—	7 321	16 381	—	—	—	91	5 351	753
1—20		172	2	—	9 602	23 894	1 501	—	—	143	7 240	3 726
	II	16	—	—	747	2 744	—	—	—	16	747	622
	III	14	—	—	421	1 079	—	—	—	14	421	1 126
	V	1	1	—	238	833	1 333	—	—	1	238	483
	VI	8	—	—	172	615	—	—	—	4	71	362
	VII	2	—	—	55	99	—	—	—	2	55	26
	X	5	—	—	85	202	—	—	—	5	85	118
	XII	1	—	—	15	22	—	—	—	1	15	4
	XIV	8	—	—	228	494	—	—	—	8	228	177
	XVI	3	1	—	320	1 425	168	—	—	1	29	55
	XIX	114	—	—	7 321	16 381	—	—	—	91	5 351	753
Rfa		154	2	—	8 894	22 208	1 501	—	—	126	6 580	3 128
	II	14	—	—	657	2 415	—	—	—	14	657	606
	XIV	7	—	—	194	375	—	—	—	7	194	130
	XIX	109	—	—	6 888	15 526	—	—	—	86	4 918	717
	Övriga	24	2	—	1 155	3 892	1 501	—	—	19	811	1 675
Bolag		18	—	—	708	1 686	—	—	—	17	660	598
	VI	3	—	—	71	297	—	—	—	2	23	184
	XIX	5	—	—	433	855	—	—	—	5	433	36
	Övriga	10	—	—	204	534	—	—	—	10	204	378



Tab. 12 c. Uppgifter om yrkessjukdomar, som yppats under åren 1934—1938 och för vilka ersättning utgått jämlikt lagen om försäkring för vissa yrkessjukdomar.

I femårssammandraget tillkomna yrkessjukdomsfall och ersättningar.

Riksförsäkringsanstalten. Män och kvinnor. Samtliga arbetsgivare (exkl. staten).

1	2	3								11			12		13
		Försäkring avseende kontantersättningar								Försäkring avseende ersättning för läkarvård m. m. från försäkringsinrättningen			Antal fall av yrkessjukdom	Antal sjukdagar	Kostnad för läkarvård m. m. Kr.
		Antal fall av			Antal sjukdagar	Sjukpenning Kr.	Årligt livräntebelopp i anledning av		Begravningshjälp Kr.						
yrkessjukdom	invaliditet	död	invaliditet Kr.	död Kr.			Antal fall av yrkessjukdom	Antal sjukdagar		Kostnad för läkarvård m. m. Kr.					
1—20	1934, förut publicerade . . . . .	46	22	—	3 798	16 596	23 113	—	—	42	3 773	4 257			
	» , senare tillkomna . . . . .	—	5	—	43	236	4 075	—	—	—	43	180			
	» , summa . . . . .	46	27	—	3 841	16 832	27 188	—	—	42	3 816	4 437			
»	1935, förut publicerade . . . . .	46	6	—	3 042	12 785	5 104	—	—	46	3 042	4 469			
	» , senare tillkomna . . . . .	1	1	1	483	1 932	1 433	556	222	—	—	—			
	» , summa . . . . .	47	7	1	3 525	14 717	6 537	556	222	46	3 042	4 469			
»	1936, förut publicerade . . . . .	35	6	—	2 078	8 492	6 944	—	—	34	2 078	2 859			
	» , senare tillkomna . . . . .	1	1	—	274	1 507	667	—	—	1	274	132			
	» , summa . . . . .	36	7	—	2 352	9 999	7 611	—	—	35	2 352	2 991			
»	1937, förut publicerade . . . . .	169	6	2	8 580	31 665	4 786	1 358	543	139	5 985	3 257			
	» , senare tillkomna . . . . .	—	—	—	—	—	—	—	—	—	—	—			
	» , summa . . . . .	169	6	2	8 580	31 665	4 786	1 358	543	139	5 985	3 257			
»	1938, förut publicerade . . . . .	140	5	1	6 539	21 595	3 967	—	265	116	4 837	3 092			
	» , senare tillkomna . . . . .	—	—	—	—	—	—	—	—	—	—	—			
	» , summa . . . . .	140	5	1	6 539	21 595	3 967	—	265	116	4 837	3 092			
1—20	1934—1938, förut publicerade . . . . .	436	45	3	24 037	91 133	43 914	1 358	808	377	19 715	17 934			
	» , senare tillkomna . . . . .	2	7	1	800	3 675	6 175	556	222	1	317	312			
	» , summa . . . . .	438	52	4	24 837	94 808	50 089	1 914	1 030	378	20 032	18 246			



Tab. 12 d. Uppgifter om yrkessjukdomar, som yppats under åren 1934—1938 och för vilka ersättning utgått jämlikt lagen om försäkring för vissa yrkessjukdomar.

I femårssammandraget tillkomna yrkessjukdomsfall och ersättningar.

Ömsesidiga olycksfallsförsäkringsbolag. Män och kvinnor. Samtliga arbetsgivare (exkl. staten).

1	2	3								11			12		13
		Försäkring avseende kontantersättningar								Försäkring avseende ersättning för läkarvård m. m. från försäkringsinrättningen			Antal fall av yrkessjukdom	Antal sjukdagar	Kostnad för läkarvård m. m.
		Antal fall av			Antal sjukdagar	Sjukpenning Kr.	Årligt livräntebelopp i anledning av		Begravningshjälp Kr.						
yrkessjukdom	invaliditet	död	invaliditet Kr.	död Kr.			Antal fall av yrkessjukdom	Antal sjukdagar		Kostnad för läkarvård m. m. Kr.					
1—20	1934, förut publicerade . . . . .	35	10	6	5 949	25 658	11 500	4 566	1 335	24	2 767	1 355			
	› , senare tillkomna . . . . .	9	7	—	131	716	6 284	—	—	6	131	322			
	› , summa . . . . .	44	17	6	6 080	26 374	17 784	4 566	1 335	30	2 898	1 677			
	› 1935, förut publicerade . . . . .	23	9	2	3 524	17 686	11 486	3 250	600	12	843	1 508			
	› , senare tillkomna . . . . .	4	4	1	1 549	6 804	3 738	675	270	2	1 290	973			
	› , summa . . . . .	27	13	3	5 073	24 490	15 224	3 925	870	14	2 133	2 481			
	› 1936, förut publicerade . . . . .	24	7	5	2 335	12 123	8 926	5 398	1 338	18	1 738	1 631			
	› , senare tillkomna . . . . .	5	3	1	171	844	1 670	888	213	3	171	236			
	› , summa . . . . .	29	10	6	2 506	12 967	10 596	6 286	1 551	21	1 909	1 867			
	› 1937, förut publicerade . . . . .	49	4	1	2 566	13 098	1 874	—	229	36	1 954	2 705			
	› , senare tillkomna . . . . .	2	1	1	255	1 396	1 500	1 167	280	1	249	731			
	› , summa . . . . .	51	5	2	2 821	14 494	3 374	1 167	509	37	2 203	3 436			
	› 1938, förut publicerade . . . . .	74	1	1	1 867	7 264	500	1 162	279	42	909	1 485			
	› , senare tillkomna . . . . .	—	—	—	—	—	—	—	—	—	—	—			
	› , summa . . . . .	74	1	1	1 867	7 264	500	1 162	279	42	909	1 485			
	1—20	1934—1938, förut publicerade	205	31	15	16 241	75 829	34 286	14 376	3 781	132	8 211	8 684		
		› , senare tillkomna	20	15	3	2 106	9 760	13 192	2 730	763	12	1 841	2 262		
		› , summa . . . . .	225	46	18	18 347	85 589	47 478	17 106	4 544	144	10 052	10 946		



## Beteckningar för yrkesgrupper, olycksfallsorsaker och yrkessjukdomar.

### Yrkesgrupper.

1. Malmbrytning med tillhörande anrikning och brikettering.
2. Malmförädling.
  - 2 a. Verk för framställning av järn och stål.
  - 2 b. Verk för framställning av andra metaller.
3. Metallindustri.
  - 3 a. Järn- och stålvarumanufaktur.
  - 3 b. Mekaniska verkstäder.
  - 3 c. Varv och skeppsbyggeri.
  - 3 d. Fabriker för tillverkning av elektriska apparater, instrument och ursamturmakier.
  - 3 e. Metallmanufaktur (ej järn och stål).
4. Sten-, kol- och torvindustri.
  - 4 a. Brytning och grovhuggning jämte krossning av sten.
  - 4 b. Finare stenförädlingsindustri.
  - 4 c. Kalk- och kritbruk.
  - 4 d. Cementfabriker.
  - 4 e. Stengods- och lergodsfabriker.
  - 4 f. Tegelbruk.
  - 4 g. Porslins- och kakelfabriker.
  - 4 h. Glasindustri.
  - 4 i. Kolgruvor.
  - 4 k. Torvindustri.
  - 4 l. Annan jord- och stenindustri.
5. Jordbruk, skogsbruk och boskapsskötsel.
  - 5 a. Jordbruk och boskapsskötsel.
  - 5 b. Skogsodling och skogsskötsel.
  - 5 c. Skogsavverkning, kolning, flottning och vältning.
6. Träindustri.
  - 6 a. Sågverk, hyvleri och ved-sågeri.
  - 6 b. Snickerifabriker.
  - 6 c. Pråmvarv och båtbyggeri.
  - 6 d. Tunnbinderier o. fatfabriker.
  - 6 e. Övrig träindustri.
7. Pappers- och grafisk industri.
  - 7 a. Trämassfabriker och pappersbruk.
  - 7 b. Kartongvarufabriker, bokbinderier och övrig pappersindustri.
  - 7 c. Tapetfabriker.
  - 7 d. Tryckerier och grafiska anstalter.
8. Närings- och njutningsämnesindustri.
  - 8 a. Kvarnrörelse.
  - 8 b. Stärkelsefabriker.
  - 8 c. Bagerier.
  - 8 d. Sockerbruk.
  - 8 e. Choklad-, karamell- och fruktvarufabriker.
  - 8 f. Bryggerier, brännerier, jäst- och vattenfabriker.
  - 8 g. Tobaks- och cigarrfabriker.
  - 8 h. Mejerier.
- 8 i. Margarin- och flottfabriker.
- 8 k. Slakterier och charkuterier.
- 8 l. Fiskberedningsanstalter och konservfabriker.
- 8 m. Övrig närings- och njutningsämnesindustri.
9. Textil- och beklädnadsindustri.
  - 9 a. Siden- och sammetsvarufabriker (ej spec.).
  - 9 b. Ylleindustri.
  - 9 c. Lin-, hamp- och juteindustri.
  - 9 d. Bomulls- och halvylleindustri.
  - 9 e. Appreterings-, blekeri-, färgeri- och tygtryckeriindustri.
  - 9 f. Triköfabriker.
  - 9 g. Repslagerier och bindgarnsfabriker.
  - 9 h. Band- och gardinfabriker samt snörmakerier.
  - 9 i. Sömnadsfabriker.
  - 9 k. Hatt- och mössfabriker.
  - 9 l. Annan hithörande industri.
10. Läder-, gummi- och hårindustri.
  - 10 a. Garverier och läderindustri.
  - 10 b. Päls- och skinnvarufabriker.
  - 10 c. Skofabriker.
  - 10 d. Gummivarufabriker.
  - 10 e. Annan hithörande industri.
11. Kemisk-teknisk industri.
  - 11 a. Färg- och fennissfabriker.
  - 11 b. Tvärl-, ljus-, olje- och parfymfabriker.
  - 11 c. Konstgödningsfabriker.
  - 11 d. Kolnings- och trädstillationsverk.
  - 11 e. Krutbruk och andra sprängämnesfabriker.
  - 11 f. Tändsticksfabriker.
  - 11 g. Annan kemisk-teknisk industri.
12. Byggnadsverksamhet.
  - 12 a. Grundläggnings- och rivningsarbete.
  - 12 b. Husbyggnader.
  - 12 c. Järnvägs-, väg- och brobyggnader.
  - 12 d. Vattenbyggnader.
  - 12 e. Linjebyggnader för elektrisk kraftöverföring.
  - 12 f. Byggnadsyrken.
  - 12 g. Övrig hithörande verksamhet.
13. Kraft-, belysnings- och vattenverk m. m.
  - 13 a. Kraftdistributionsverk.
  - 13 b. Gasverk.
  - 13 c. Renhållningsverk.
  - 13 d. Vattenledningsverk.
14. Handel, varulager och kontor.
  - 14 a. Handelsrörelse (ej varulager och transport).
  - 14 b. Handelsrörelse (varulager och transport).
  - 14 c. Kontor.
15. Sjöfart och fiske med tillhörande transporter.
  - 15 a. Sjöfart.
  - 15 b. Fiske.
  - 15 c. Annan hithörande verksamhet.
16. Samfärdsel utom sjöfart.
  - 16 a. Post, telegraf, telefon m. m.
  - 16 b. Järnvägs- och spårvägsdrift.
  - 16 c. Hissdrift.
  - 16 d. Andra transportföretag.
17. Ämbetsverk, bank- och försäkringsrörelse samt skolor, föreningar och offentliga föreställningar m. m.
  - 17 a. Bank- och försäkringsrörelse.
  - 17 b. Föreningar.
  - 17 c. Institutioner för folkupfostran, vetenskap, konst och litteratur.
  - 17 d. Offentliga föreställningar.
  - 17 e. Ämbetsverk (även landsting o. d.).
18. Kommunala institutioner, som ej hänföras till annan grupp.
  - 18 a. Brandkår.
  - 18 b. Poliskår.
  - 18 c. Övriga institutioner.
19. Hushåll, hotell-, restaurant- och kaféerörelse samt hälsovårdsinrättningar.
  - 19 a. Hotell-, restaurant- och kaféerörelse.
  - 19 b. Hushåll.
  - 19 c. Hälsovårdsinrättningar.
20. Diverse företag och yrken.

### Olycksfallsorsaker.

- A Motorer.
- B Transmissioner.
- C Arbetsmaskiner.
- D Handverktyg och enklare redskap.
- E Hissar, kranar och andra lyftverktyg.
- F Fordon i trafik, ej tillhörande spårbanor, med animal drivkraft.
- G Fordon i trafik, ej tillhörande spårbanor, med mekanisk eller elektrisk drivkraft.
- H Vagnar, tillhörande spårbanor.
- I Transportledningar.
- K Sjöfart.
- L Luftfart.
- M Ängpannor, ångkokapparater, ångledningar samt andra kärl under tryck.
- N Elektrisk ström.
- O Explosion av sprängämnen.
- P Giftiga och frätande ämnen.
- Q Eldfarliga och heta ämnen.
- R Intensivt ljus och strålände värme.
- S Rök, gaser, komprimerad luft.
- T Halkning och fall.
- U 1 Nedfallande föremål.
- U 2 Sammanstörtande av föremål och ställningar samt ras.
- V Lyftning, bärande och hanterande av föremål.
- X Föremål, på vilka den skadade trampat.
- Y Slag, stöt eller bett av djur (häri ingå alla olycksfall under ridning).
- Z Annan person, som avsiktligt förorsakat olycksfallet.
- Ö Övriga orsaker.



## Yrkessjukdomar,

frankallade genom inverkan av:

- |  |   |
|--|---|
| I. Arsenik eller förening därav.   | X. Cyan eller förening därav.                             |
| II. Bly eller legering eller förening därav.   | XI. Klor, hypoklorit eller kloralk.                       |
| III. Kviksilver eller amalgam eller förening därav.  | XII. Kloramin.  |
| IV. Fosfor eller förening därav.   | XIII. Nitrosa gaser.                                      |
| V. Stendamm.   | XIV. Kromsyra eller förening därav.                       |
| VI. Bensol eller någon av dess homologer (såsom toluol eller xylol) eller något av deras nitro- eller aminoderivat (såsom nitrobenzol eller trinitrotoluol, anilin eller parafenylendiamin). | XV. Strålände värme eller ljus.                           |
| VII. Klorderivat av fenol eller naftol eller deras salter.   | XVI. Röntgenstrålar.                                      |
| VIII. Halogenderivat av kolväten av den alifatiska serien (såsom kloroform eller trikloretylen).   | XVII. Radium eller annat radioaktivt ämne.                |
| IX. Koloxid.   | XVIII. Mjältbrandsmita.                                   |
|  | XIX. Smittsam sjukdom, som omförmåles i 2 § epidemilagen. |
|  | XX. Primär hudkräfta (kancer).                            |

## Désignations des industries, des causes d'accidents et des maladies professionnelles.

### Industries.

- |  |  |  |
|--|--|--|
| <p>1. Extraction, enrichissements et fabrication de briquettes de minerais.</p> <p>2. Fabrication des métaux.</p> <p>2 a. Usines à fer.</p> <p>2 b. Usines pour la fabrication d'autres métaux.</p> <p>3. Industries des métaux.</p> <p>3 a. Manufactures de fer.</p> <p>3 b. Ateliers mécaniques.</p> <p>3 c. Chantiers de constructions navales.</p> <p>3 d. Fabriques d'appareils électriques, d'instruments physiques et chirurgicaux, horlogeries.</p> <p>3 e. Manufactures d'autres métaux.</p> <p>4. Industries de la terre et de la pierre.</p> <p>4 a. Carrières.</p> <p>4 b. Affinage de la pierre.</p> <p>4 c. Fours à chaux et ateliers pour la préparation de la craie.</p> <p>4 d. Fabriques de ciment.</p> <p>4 e. Poteries.</p> <p>4 f. Briqueteries.</p> <p>4 g. Fabriques de porcelaine et de carreaux de brique glacée.</p> <p>4 h. Industries verrières.</p> <p>4 i. Houillères.</p> <p>4 k. Industrie de la tourbe.</p> <p>4 l. Autres industries de la terre et de la pierre.</p> <p>5. Agriculture, exploitation forestière et élevage de bestiaux.</p> <p>5 a. Agriculture et élevage de bestiaux.</p> <p>5 b. Culture et économie forestières.</p> <p>5 c. Coupe de forêts, carbonisation, flottage et roulages des bois.</p> <p>6. Industries du bois.</p> <p>6 a. Scieries, raboteries et fenderies.</p> <p>6 b. Menuiseries.</p> <p>6 c. Chantiers pour la construction de bateaux en bois.</p> <p>6 d. Tonnelleries.</p> <p>6 e. Autres industries du bois.</p> <p>7. Industries du papier et industries graphiques.</p> <p>7 a. Fabriques de pâte de bois et usines à papier.</p> <p>7 b. Fabriques de carton, ateliers de reliure et autres industries du papier.</p> <p>7 c. Fabriques de papiers peints.</p> <p>7 d. Imprimeries et autres industries graphiques.</p> | <p>8. Industries des denrées alimentaires et des excitants.</p> <p>8 a. Moulins.</p> <p>8 b. Amidonneries.</p> <p>8 c. Boulangeries.</p> <p>8 d. Raffineries de sucre.</p> <p>8 e. Fabriques de chocolat, de bonbons, de confitures et de sirops.</p> <p>8 f. Brasseries, distilleries, fabriques de levure et d'eaux gazeuses.</p> <p>8 g. Fabriques de cigares, de cigarettes et d'autres tabacs.</p> <p>8 h. Laiteries.</p> <p>8 i. Fabriques de margarines et de graisses.</p> <p>8 k. Boucheries et charcuteries.</p> <p>8 l. Fabriques pour la salaison de poissons et fabriques de conserves.</p> <p>8 m. Autres industries des denrées alimentaires et des excitants.</p> <p>9. Industries textiles et du vêtement.</p> <p>9 a. Industries de la soie et du velours, non spéc.</p> <p>9 b. Industries de la laine.</p> <p>9 c. Industries du lin, du chanvre et du jute.</p> <p>9 d. Industries du coton et de la demi-laine.</p> <p>9 e. Ateliers d'apprêts et d'impressions, blanchisseries et teintureries.</p> <p>9 f. Fabriques de tricots.</p> <p>9 g. Fabriques de cordes.</p> <p>9 h. Fabriques de rubans, de rideaux et de passementerie.</p> <p>9 i. Ateliers de couture.</p> <p>9 k. Fabriques de casquettes et de chapeaux.</p> <p>9 l. Autres industries textiles et du vêtement.</p> <p>10. Industries du cuir, du caoutchouc et des poils.</p> <p>10 a. Tanneries et autres industries du cuir.</p> <p>10 b. Fabriques de fourrures.</p> <p>10 c. Fabriques de chaussures.</p> <p>10 d. Fabriques d'articles en caoutchouc.</p> <p>10 e. Autres industries du caoutchouc et des poils.</p> <p>11. Industries chimiques.</p> <p>11 a. Fabriques de couleurs et de vernis.</p> <p>11 b. Fabriques de savons, de bougies, d'huiles et de parfums.</p> <p>11 c. Fabriques d'engrais.</p> <p>11 d. Usines à carbonisation et à la distillation du bois.</p> <p>11 e. Poudreries et autres fabriques d'explosifs.</p> <p>11 f. Industries d'allumettes.</p> <p>11 g. Autres industries chimiques.</p> | <p>12. Industries de la construction.</p> <p>12 a. Terrassement et démolition.</p> <p>12 b. Construction de maisons.</p> <p>12 c. Construction de chemins de fer, de routes et de ponts.</p> <p>12 d. Constructions hydrauliques.</p> <p>12 e. Bâtiments pour la transmission de l'énergie électrique.</p> <p>12 f. Métiers d'aménagement, etc.</p> <p>12 g. Autres industries de la construction.</p> <p>13. Usines d'électricité, à gaz, à eau, etc.</p> <p>13 a. Usines d'électricité.</p> <p>13 b. Usines à gaz.</p> <p>13 c. Service du balayage et des vidanges.</p> <p>13 d. Usines à eau.</p> <p>14. Commerce, entrepôts de marchandises et bureaux.</p> <p>14 a. Commerce (sauf entrepôts de marchandises et service de transport).</p> <p>14 b. Commerce (entrepôts et service de transport).</p> <p>14 c. Bureaux.</p> <p>15. Navigation, pêche, etc.</p> <p>15 a. Navigation.</p> <p>15 b. Pêche.</p> <p>15 c. Autres occupations de ce genre.</p> <p>16. Circulation, sauf navigation.</p> <p>16 a. Postes, télégraphes, téléphones, etc.</p> <p>16 b. Chemins de fer, tramways.</p> <p>16 c. Ascenseurs.</p> <p>16 d. Autres entreprises de transport.</p> <p>17. Administrations publiques, banques et assurances, écoles, associations, divertissements publics, etc.</p> <p>17 a. Banques et assurances.</p> <p>17 b. Associations.</p> <p>17 c. Institutions de l'instruction publique, des sciences, des arts et des lettres.</p> <p>17 d. Divertissements publics.</p> <p>17 e. Administrations publiques (y comprises les administrations provinciales).</p> <p>18. Administrations communales non rapportables aux autres groupes.</p> <p>18 a. Sapeurs-pompiers.</p> <p>18 b. Police.</p> <p>18 c. Autres administrations.</p> <p>19. Industrie hôtelière, service domestique et institutions d'hygiène.</p> <p>19 a. Industrie hôtelière.</p> <p>19 b. Service domestique.</p> <p>19 c. Institutions d'hygiène.</p> <p>20. Entreprises diverses.</p> |
|--|--|--|



## Causes d'accidents.

- A Moteurs.
- B Transmissions.
- C Machines-outils.
- D Outils à la main, etc.
- E Ascenseurs, grues et autres outils à lever.
- F Véhicules en mouvement à traction animale sur route.
- G Véhicules en mouvement à traction mécanique ou électrique sur route.
- H Véhicules sur rails.
- I Funiculaires, norias, etc.
- K Navigation sur l'eau.
- L Navigation aérienne.
- M Chaudières, tuyaux à vapeur et autres vaisseaux sous pression.
- N Courants électriques.
- O Explosifs.
- P Poisons et corrosifs.
- Q Matières inflammables et brûlantes.
- R Lumière intense et chaleur rayonnante.
- S Fumées, gaz et air comprimé.
- T Glissements et chutes de la victime.
- U<sup>1</sup> Chutes d'objets.
- U<sup>2</sup> Effondrements.
- V Manutention de charges.
- X Objets piétinés par la victime.
- Y Coups, heurts, morsures, etc. d'animaux (y compris tous les accidents d'équitation).
- Z Autre personne ayant causé l'accident à dessein.
- Ô Autres causes.

## Maladies professionnelles.

Nature de l'influence ayant amené la maladie.

- I. Arsenic ou un de ses composés.
  - II. Plomb ou un alliage ou composé de plomb.
  - III. Mercure ou un amalgame ou composé de mercure.
  - IV. Phosphore ou un de ses composés.
  - V. Poussière de pierre.
  - VI. Benzol ou un de ses homologues (tels que le toluol ou le xylol) ou un de leurs dérivés nitriques ou ammoniacaux (tels que: nitrobenzol ou trinitro-toluol, aniline ou paraphényldiamine).
  - VII. Dérivés chloriques du phénol et du naphthol.
  - VIII. Dérivés halogènes d'hydrogènes carburés de la série aliphatique (tels que le chloroforme ou le trichloréthylène).
  - IX. Oxyde de carbone.
  - X. Cyane ou un de ses composés.
  - XI. Chlore, hypochlorite ou chlorure de chaux.
  - XII. Chloramine.
  - XIII. Gaz nitreux.
  - XIV. Acide chromique ou un de ses composés.
  - XV. Chaleur ou lumière rayonnantes.
  - XVI. Rayons X.
  - XVII. Radium ainsi que des substances radio-actives.
  - XVIII. Bacille du charbon.
- 
- XIX. Maladies contagieuses visées à l'article 2 de la loi sur les épidémies.
  - XX. Cancer.



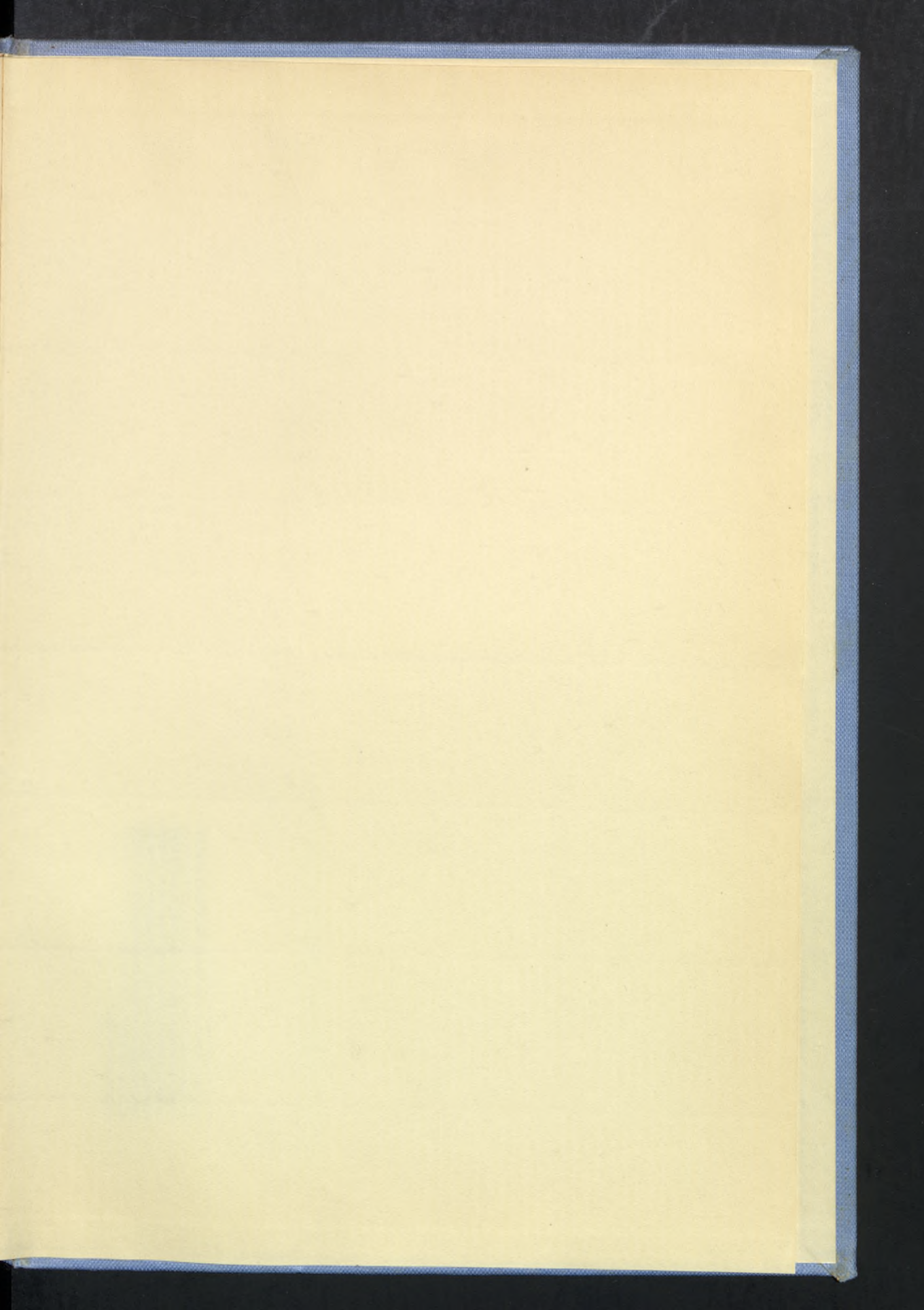



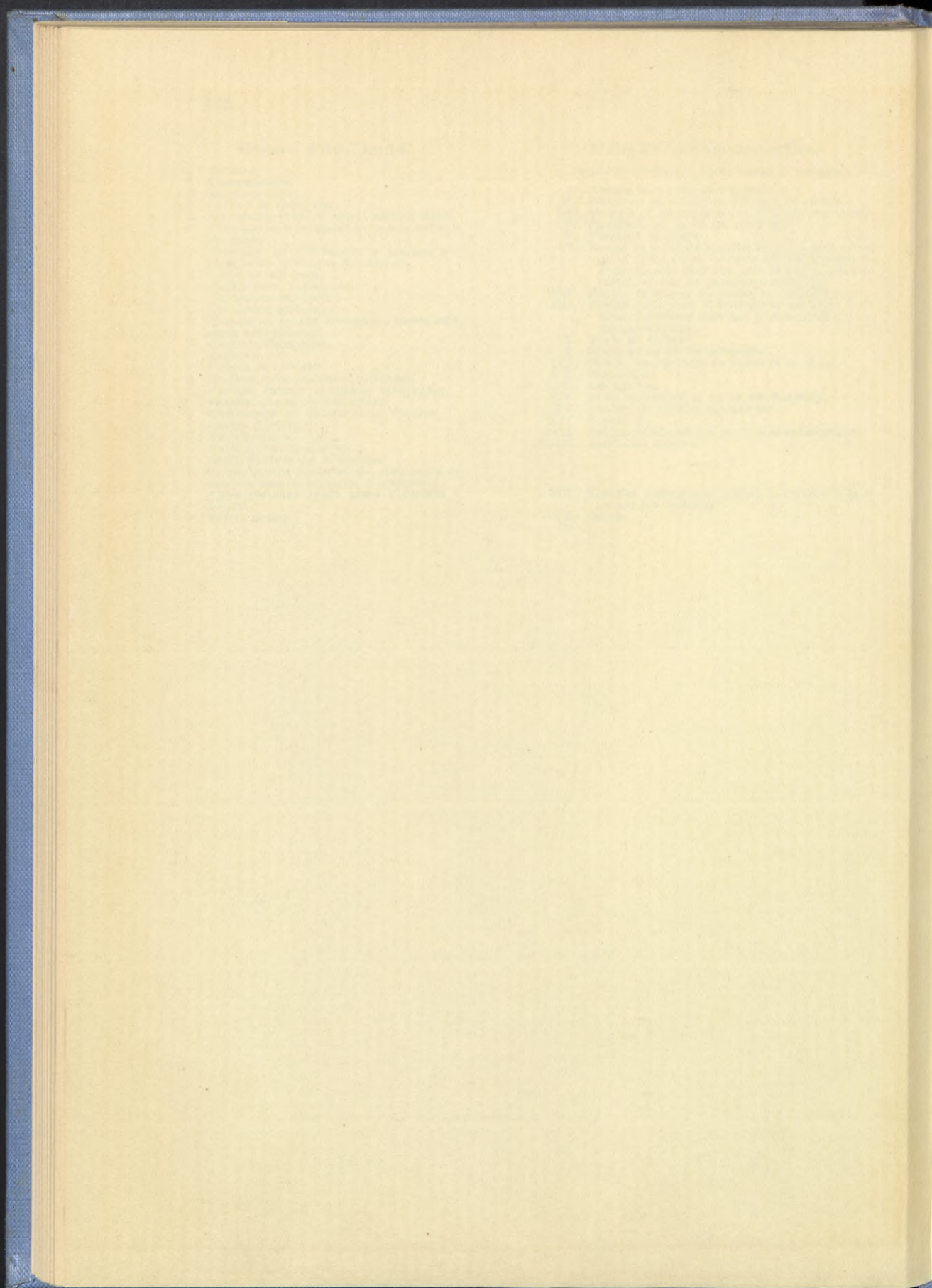



6000086984



Göteborgs universitetsbibliotek



