

Det här verket har digitaliserats vid Göteborgs universitetsbibliotek.
Alla tryckta texter är OCR-tolkade till maskinläsbar text. Det betyder att du kan söka och kopiera texten från dokumentet. Vissa äldre dokument med dåligt tryck kan vara svåra att OCR-tolka korrekt vilket medför att den OCR-tolkade texten kan innehålla fel och därför bör man visuellt jämföra med verkets bilder för att avgöra vad som är riktigt.

This work has been digitised at Gothenburg University Library.
All printed texts have been OCR-processed and converted to machine readable text.
This means that you can search and copy text from the document. Some early printed books are hard to OCR-process correctly and the text may contain errors, so one should always visually compare it with the images to determine what is correct.



L. Purij P. 1. 1.

GÖTEBORGS (STADS)
SJUKHUSDIREKTIONS
ÅRSBERÄTTELSE

FÖR ÅR
1934



ALFA-TRYCKERIET, GÖTEBORG
1935

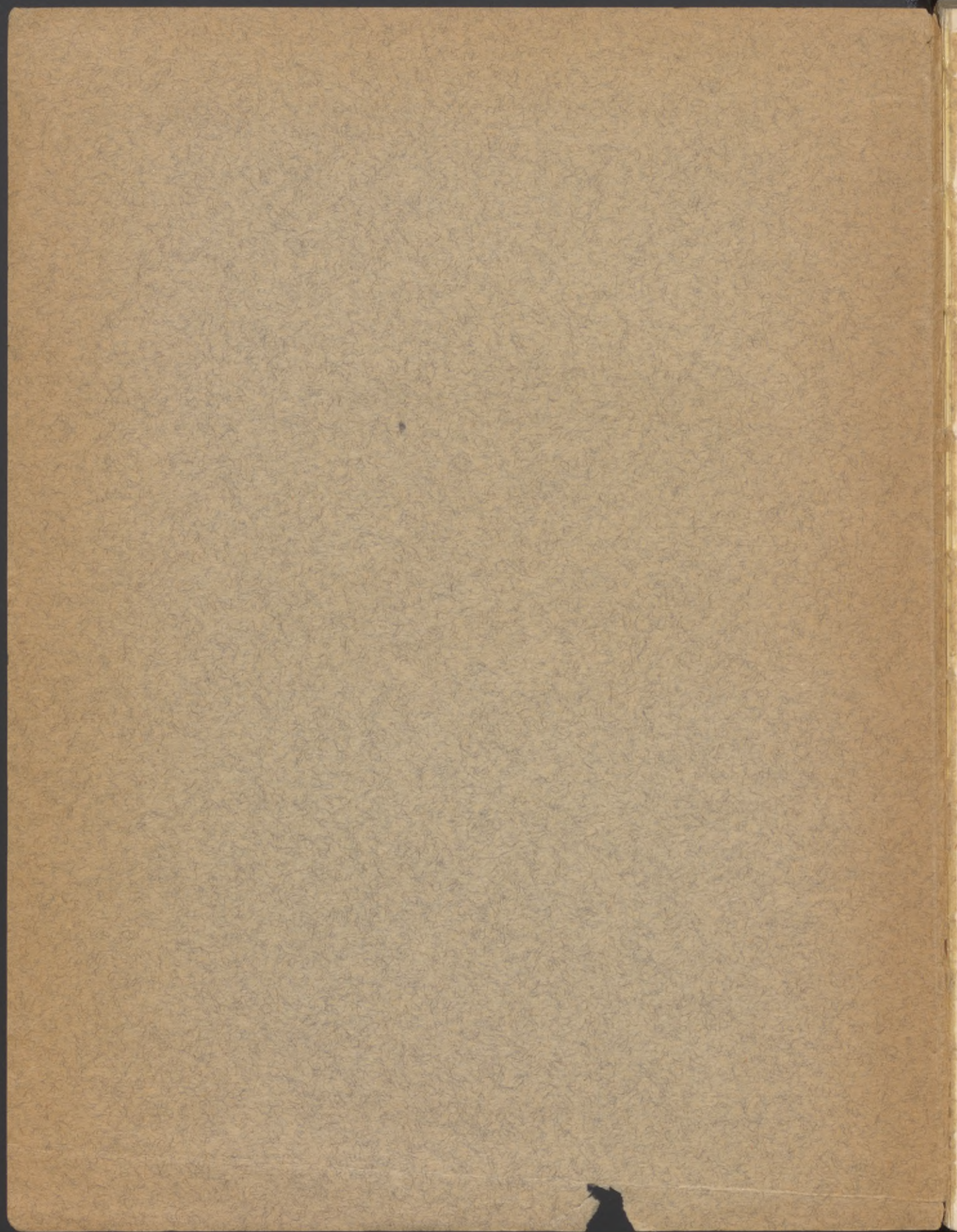

GÖTEBORGS STADS SJUKHUSDIREKTIONS

ÅRSBERÄTTELSE

FÖR ÅR

1934

Arbetsberättelse från Barnsjukhuset, utgiven av styresmannen, Överläkaren E. Edberg	79
Arbetsberättelse från Barnsjukhuset, utgiven av styresmannen, Överläkaren E. Edberg	108
Arbetsberättelse från Barnsjukhuset, utgiven av styresmannen, Överläkaren E. Edberg	114
Arbetsberättelse från Barnsjukhuset, utgiven av styresmannen, Överläkaren E. Edberg	125
Arbetsberättelse från Barnsjukhuset, utgiven av styresmannen, Överläkaren E. Edberg	130
Arbetsberättelse från Barnsjukhuset, utgiven av styresmannen, Överläkaren E. Edberg	134
Arbetsberättelse från Barnsjukhuset, utgiven av styresmannen, Överläkaren E. Edberg	135
Arbetsberättelse från Barnsjukhuset, utgiven av styresmannen, Överläkaren E. Edberg	137
Arbetsberättelse från Barnsjukhuset, utgiven av styresmannen, Överläkaren E. Edberg	140
Arbetsberättelse från Barnsjukhuset, utgiven av styresmannen, Överläkaren E. Edberg	160
Arbetsberättelse från Barnsjukhuset, utgiven av styresmannen, Överläkaren E. Edberg	165
Arbetsberättelse från Barnsjukhuset, utgiven av styresmannen, Överläkaren E. Edberg	170
Arbetsberättelse från Barnsjukhuset, utgiven av styresmannen, Överläkaren E. Edberg	184
Arbetsberättelse från Barnsjukhuset, utgiven av styresmannen, Överläkaren E. Edberg	200
Arbetsberättelse från Barnsjukhuset, utgiven av styresmannen, Överläkaren E. Edberg	205
Arbetsberättelse av leg. läkaren Håkan Danell-Larsson ang. saneringsverksamheten i Sjuk- och Vårdshuset (Göteborgs sjukhus) för psykiskt sjuka; Thomstorpas Vår- och Centralhus samt öfriga knuten familjevård	211
Arbetsberättelse av leg. läkaren Håkan Danell-Larsson ang. saneringsverksamheten i Sjuk- och Vårdshuset (Göteborgs sjukhus) för psykiskt sjuka; Thomstorpas Vår- och Centralhus samt öfriga knuten familjevård	218
Arbetsberättelse ang. saneringsverksamheten i Sociala huset	219
Arbetsberättelse ang. saneringsverksamheten vid Järntorget och Tandpolikliniken vid Frövallingsgården	221
Öfriga polikliniker	224



GÖTEBORGS STADS
STUKHUSDIRREKTIONS
ARBETSTAFSE

1934



STADSKAMMAREN
GÖTEBORGS STAD

I N N E H Å L L.

	Sid.
Gemensamma direktionens för stadens sjukhus och direktionens för Lillhagens sjukhus ledamöter	5
Sjukhusläkare år 1934	5
Berättelse angående den ekonomiska förvaltningen m. m. av sjukhusdirektören <i>Hugo Höglund</i>	7
Tabeller	30
Årsberättelse från <i>Allmänna och Sahlgrenska sjukhuset</i> , avgiven av styresmannen, överläkaren <i>Sven Johansson</i> :	
Kirurgiska avdelningen	79
Medicinska avdelningen	108
Öron-, näs- och halsavdelningen	114
Ögonavdelningen	125
Radiologiska avdelningen	130
Röntgendiagnostiska avdelningen	134
Patologiska och bakteriologiska laboratoriet	135
Sjuksköterskeskolan	137
Årsberättelse från <i>Barnsjukhuset</i> , avgiven av styresmannen, överläkaren <i>E. Edberg</i> :	
Kirurgiska avdelningen	146
Medicinska avdelningen	160
Årsberättelse från <i>Barnbördshuset</i> , avgiven av styresmannen, t. f. överläkaren <i>H. Benckert</i>	165
Årsberättelse från <i>Holtermanska sjukhuset</i> , avgiven av styresmannen, överläkaren <i>J. Fex</i>	179
Årsberättelse från <i>Oscar och Maria Ekmans sjukhus</i> , avgiven av styresmannen, överläkaren <i>Albert Wallin</i>	184
Årsberättelse från <i>Renströmska sjukhuset</i> , avgiven av styresmannen, överläkaren <i>G. Vallentin</i>	200
Årsberättelse från <i>Lillhagens sjukhus</i> , avgiven av styresmannen, överläkaren <i>Torsten Sjögren</i>	205
Årsberättelse av leg. läkaren <i>Hilma Berndt-Larsson</i> ang. sinnessjukavdelningen å <i>Sjuk- och Vårdhemmet Gibraltar</i> ; polikliniken för <i>psykiskt sjuka</i> ; <i>Thamstorps Vilo- och Centralhem</i> jämte därtill knuten familjevård	213
Redogörelse för <i>kurators</i> verksamhet	218
Årsberättelse ang. <i>massagepolikliniken</i> i Sociala huset	219
Årsberättelse ang. <i>Tandpolikliniken vid Järntorget</i> och <i>Tandpolikliniken vid Drottningtorget</i>	221
Övriga polikliniker	224

Gemensamma direktionen för stadens sjukhus och direktionen för Lillhagens sjukhus.

Ledamöter:

Ombudsmannen, e. o. Hovrättsnotarien Otto R. Wangson, ordförande,
Byggnadsingenjören Alex. Törnblom, vice ordförande,
Kamrersassistenten Iwar Leandersson,
Fru Nathalia Ahlström,
Sjukkontrollanten Ernst G. Kristensson,
Med. doktorn Sven Lundberg och
Ombudsmannen Bror Westergren.

Suppleanter:

Hälsovårdstillsyningsmannen Gustaf Adolf Hellers,
Direktören August Åkesson ($1/1-28/2$),
Folkskolläraren Ture Hulthén ($1/1-31/12$),
1:ste reparatören Otto Berg ($1/3-31/12$).

Antalet sammanträden har varit 54. Därvid förekommande ärenden finnas registrerade i 1,187 paragrafer. Antalet expedierade skrivelser, protokollsutdrag och övriga expeditioner 5,334.

Sekreterare e. o. Hovrättsnotarien Gustaf Hedqvist.

Sjukhusläkare 1934.

Allmänna och Sahlgrenska sjukhuset.

Med. avd.: överläkare: Gotthard Söderbergh (1923),
underläkare: Vera Johnsson,
" Carl Ljungström,
" Sven Eldh,
" Sten Eckerström.

Kir. avd.: överläkare: Sven Johansson (1926),
underläkare: Alf Lundgren,
 " Nils Strömberg,
 " Gunnar Lindahl,
 " Bertil Perman ($1/2-31/12$).

Öron-, näs- och halsavd.: överläkare: Erik Knutson (1915),
 underläkare: Ivar Wennerholm,
 " Erik Renvall ($1/7-31/12$),
 " Svante Svensson ($1/7-31/12$).

Ögonavd.: överläkare: Bengt Rosengren,
 underläkare: Torsten Carle.

Radiologiska avd.: överläkare: Fredrik von Bergen,
 underläkare: Gösta Olsson.

Röntgendiagnostiska avd.: överläkare: Gösta Runström,
 underläkare: Sonie Jonsell,
 " Carl-Gustaf Zachrisson.

Pat. anat. lab.: Prosektor C. O. Forselius.

Bakt. serol. lab.: Bakteriolog Anders Wassén.

Holtermanska sjukhuset.

Överläkare: Johan Fex (1924),
underläkare: Nils Bergqvist,
poliklinikläkare: Ragnar Edén.

Barnsjukhuset.

Med. avd.: överläkare: Prof. A. Wallgren (1922),
 underläkare: Nils Faxén,
 " Nils Landorf.

Kir. avd.: överläkare: Einar Edberg (1926),
 underläkare: Gustaf Hederstad,
 " Ragnar Thalín ($1/8-31/12$).

Barnbördshuset.

T. f. överläkare: H. Benckert ($1/6-31/12$),
poliklinikläkare: Inger Törner,
underläkare: Rolf Hallgren,
 " Bengt Helldal ($1/10-31/12$).

Renströmska sjukhuset.

Överläkare: G. Vallentin (1931),
underläkare: C. J. Bokström ($\frac{1}{8}$ — $\frac{31}{12}$),
„ Carl Collner ($\frac{1}{8}$ — $\frac{31}{12}$).

Oscar och Maria Ekmans sjukhus.

Överläkare: Albert Wallin (1910),
underläkare: Inge Paulsson ($\frac{15}{5}$ — $\frac{31}{12}$).

Lillhagens sjukhus.

Överläkare: Torsten Sjögren (1932),
„ Sven Hedenberg (1933),
förste läkare: Ivan Blomquist,
„ Inez Ohlsson,
andre läkare: Ruben Almkvist ($\frac{1}{2}$ — $\frac{31}{12}$),
„ Peter Varenius ($\frac{1}{6}$ — $\frac{31}{12}$).

Sjukhusförvaltningen under år 1934.

Under året ha i patient- och poliklinikavgifter influerit 1,617,375 kronor och 87 öre, varav 322,609 kronor och 2 öre i behandlingsavgifter från de båda tandpoliklinikerna.

Beträffande influerda patientavgifter ävensom rörande förhållandet mellan antalet underhållsdagar för betalande och icke betalande patienter under åren 1930—1934 hänvisas till tab. 7.

Indrivningen av sjukvårdsavgifter och därmed sammanhängande lagsökningens ärenden belysas av följande redogörelse:

Vid 1933 års slut på svar beroende anmaningar till främmande kommun att ersätta sjukvårdskostnad	78
Under 1934 avsända anmaningar	655
Som svar å dessa anmaningar inkomna medgivanden att utgiva sökt ersättning	487
Återkallade anmaningar (på grund av att patienten själv betalt)	10
Från 1933 balanserade oavgjorda mål	201
Hos Konungens Befallningshavande anhängiggjorda mål om ersättning under år 1934	258
Utredningar	1,114
Mål, som återkallats på grund av betalning eller emedan Göteborg befunnits vara hemortskommun	92

Mål, varuti genom utslag ansökning under året helt eller delvis bifallits	110
Mål, i vilka besvär anförts hos kammarrätten:	
a) av Göteborgs stad	7
b) av annan kommun	9
Under året återkallade eller avdömda mål	202
Från 1934 till 1935 balanserade mål	257
Vid 1934 års slut på svar beroende anmaningar	64
Framställning till Konungens Befallningshavande rörande utländska undersåtar	36
Framställning om ersättning av allmänna medel	48

Nyttillkomna ärenden under år 1934 å:

Allmänna och Sahlgrenska sjukhuset	402
Holtermanska sjukhuset	27
Barnsjukhuset	144
Barnbördshuset	129
Renströmska sjukhuset å Kålltorp	29
Oscar och Maria Ekmans sjukhus	30
Lillhagens sjukhus	68
Göteborgs stads vilo- och centralhem å Thamstorp	11
Göteborgs stads kommunala tandpolikliniker och sjuktransporter . .	185
Epidemisjukhuset	12
Dispensärcentralens sjukhus	14
Kommunalvård m. m.	65

Summa ärenden under året 1,116

De indrivna sjukvårdsavgifterna ha uppgått till c:a 105,000 kronor. Antalet skrivelser och expeditioner har uppgått till 7,688.

Räkenskaper.

För sjukhusdirektionens byrå och de under direktionen lydande inrättningarna uppgingo utgifterna till 7,642,791 kronor och 66 öre mot beräknade 7,778,515 kronor och 85 öre; och inkomsterna till 3,569,156 kronor och 68 öre mot beräknade 3,544,418 kronor och 85 öre.

Personal.

Personalen har under året utökats vid Allmänna och Sahlgrenska sjukhuset med två sjukvårdsbiträden; vid Barnbördshuset med två läkare (narkos- och rådfrågnings-) och vid Lillhagens sjukhus med en andre läkare, en snickare, två sjukvårdare, en sköterska, ett sjukvårdsbiträde och ett kvinnligt tvättbiträde.

Sjuktransportväsendet.

Antal transporter:

för obemedlade	2,964 ¹⁾	
„ betalande	3,220	6,184
Erlagda avgifter		Kr. 18,694: 34

Utgifter:

avlöningar till åtta brandkarlar m. m.	Kr. 30,760: —	
bensin, reparationer m. m.	„ 13,684: 90	Kr. 44,444: 90

Antal körda timmar	4,119 ^{1/2}
„ „ kilometer	63,204,5

Anmärkningsvärda förhållanden.

Såsom i direktionens årsberättelse för föregående år omnämnts, hade direktionen i fråga rörande operationsbyggnad vid Allmänna och Sahlgrenska sjukhuset avlåtit skrivelse till stadskollegiet den 6 december 1933.

Vid sammanträde den 1 februari 1934 beslutade stadsfullmäktige härutinnan att uppdraga åt gemensamma sjukhusdirektionen att vid nysnämnda sjukhus låta verkställa *dels* uppförande av en ny operationsbyggnad och *dels* ombyggnad av nuvarande operationsavdelningen, allt för en beräknad sammanlagd kostnad av 565,320 kronor.

Stadsfullmäktige ha den 14 juni 1934 vidare beslutit uppdraga åt sjukhusdirektionen att för en beräknad kostnad av 1,031,516 kronor inom Allmänna och Sahlgrenska sjukhusets område låta uppföra en anstalt, avsedd för tidigare former av sinnessjukdomar, med åttio vårdplatser och benämnd "Allmänna och Sahlgrenska sjukhusets avdelning för psykiskt sjuka".

Under året har avtal träffats mellan sjukhusdirektionen, å ena sidan, och överläkarna vid vissa stadens sjukhus, å andra sidan, rörande ersättning åt läkare för vård av patienter å hel- och halvskilda rum. Ifrågavarande avtal, som godkändes av stadsfullmäktige den 11 oktober 1934 och finnes intaget i stadsfullmäktiges handling nr 318 för år 1934 med den ändring, som innefattas uti stadsfullmäktiges handling nr 340 ävenledes för år 1934, är gällande för en tid av tre år, räknat från och med den 1 november 1934, men skall avtalstiden anses förlängd ytterligare tre år, därest uppsägning av avtalet ej sker senast sex månader före avtalstidens utgång.

I samband med ovanstående åtgärder vidtogs en förhöjning av legosängsavgifterna å utav avtalet berörda sjukhus för *dels* patienter, som vårdas å helenskilda rum, *dels* patienter, som vårdas å halvskilda rum, *dels* ock sådana patienter, som vårdas å allmänt rum och som icke äro bosatta i Göteborg. Sagda förhöjning bygger på den omständigheten, att vederbörande läkare genom ovannämnda avtal icke äger rätt att från patienterna mottaga ersättning. För patienternas vidkommande torde totalkostnaden för sjukhusvård icke ha ökats genom nyssagda förhöjning.

¹⁾ Därav 1,092 avgiftsfria epidemitransporter.

Nedanstående översikt utvisar legosängsavgifterna efter den 1 november 1934 vid de under direktionen lydande sjukvårdsinrättningarna.

	Allmänt rum		Halvenskilt rum		Helenskilt rum	
	Göteborgare	Övriga	Göteborgare	Övriga	Göteborgare	Övriga
Sahlgrenska sjukhuset ... efter 40 dagars vård	2: 50	9: —	11: 50 8: 50	15: — 12: —	20: — 12: —	26: — 18: —
Barnsjukhuset efter 40 dagars vård	2: —	7: 50	9: — 6: —	13: — 10: —	17: — 9: —	23: — 15: —
Barnbördshuset {gyn. avd. {b. b. avd. efter 40 dagars vård	2: 50 2: 75	9: —	11: 50 8: 50	15: — 12: —	20: — 12: —	26: — 18: —
Holtermanska sjukhuset efter 40 dagars vård	2: 50	9: —	11: — 8: —	15: — 12: —	18: — 10: —	24: — 16: —
Ekmanska sjukhuset efter 40 dagars vård	2: 50	9: —	11: 50 8: 50	15: — 12: —	20: — 12: —	26: — 18: —
Lillhagens sjukhus	2: 65	3: —	—	—	—	—
Renströmska sjukhuset ...	1: —	7: 50	5: —	11: —	—	—
Thamstorp	2: 50	—	—	—	—	—

Anm. Jämlikt stadsfullmäktiges beslut kan avgift för vård å allmänt rum i vissa fall nedsättas.

I slutet av året återupptog sjukhusdirektionen förhandlingar med landstingen i Älvsborgs, Skaraborgs, Värmlands, Hallands samt Göteborgs och Bohus län rörande förutsättningarna för sagda landsting att disponera vårdplatser vid planerade ögon-, öron-, barnbörds- samt radiologiska avdelningarna å stadens sjukhus. Ifrågavarande förhandlingar pågingo över årsskiftet.

Allmänna och Sahlgrenska sjukhuset.

I början av året inrättades en sluss inom det i administrationshusets källarvåning belägna filmarkivet, och samtidigt uppsattes en kraftigare konstruerad evakueringstrumma. Kostnaderna för dessa arbeten uppgingo till sammanlagt kr. 1,984: 80.

Inom kirurgiska poliklinikens kokrum har under året utförts en särskild ventilationsanläggning för en kostnad av kr. 1,428: 10.

Kylmaskineriet har under året genomgått en genomgripande reparation, varigenom dess effektivitet väsentligt förbättrats.

Under oktober och november månader anlades utav gatu- och vägförvaltningen en 5 meter bred, asfalterad väg söder om paviljong 8, mellan Toltorpsgatan och naturparken.

Dessutom har en 1½ meter bred asfalterad bana under året anlagts mellan sjukhuskomplexet (från dörren invid apoteket) och den utav sjukhuset disponerade epidemipaviljongen. Arbetet, som ävenledes utfördes av gatu- och vägförvaltningen, betingade en kostnad av kr. 730: 93.

Uppförandet av det tidigare beslutade elevhemmet påbörjades i slutet av november månad och fortgick över årsskiftet.

Förutom erforderlig komplettering och underhåll har under året bl. a. anskaffning skett utav följande inventarier och apparater, nämligen till *kir. avd.* 1 övertrycknarkosapparat enl. Tiegel-Henle-Sauerbruch för kr. 1,200: — och 90 salsstolar för kr. 783: —; *med. avd.* 1 jonometer för kr. 425: — och 5 kylskåp för kr. 4,861: 50; *öronavd.* 2 rotationsstolar för labyrintundersökningar för kr. 370: — och 1 Sonotone-hörapparat för kr. 337: 50; *diatermiavd.* 1 ultrakortvågsapparat "Ultratherm" för kr. 2,058: —; *ekonomiavd.* 1 potatisskalningsmaskin för kr. 685: —. 1 gassvetsningsanläggning för kr. 535: 91 och 1 tvättmaskin för kr. 5,460: —.

Genom beslut den 9 november 1934 har direktionen, för erhållande av ytterligare isoleringsplatser, fastställt, att de i 3:e vån. av paviljongerna II—VI belägna isoleringsrummen (under ett flertal år använda såsom privatrum) skulle apteras till bostadsrum för avdelningssköterskorna å B-avdelningarna inom de nämnda paviljongerna (5 avd.) och att de av sköterskorna bebodda rummen inom resp. vårdavdelningar skulle disponeras såsom isoleringsrum. I samband med denna omflyttning har sjukhusets sängplatsantal reducerats från 593 till 590.

Under året har sjukhuset fått mottaga en till hugfästandet av minnet av den år 1932 avlidne underläkaren Ernst Melkersson genom insamling åstadkommen fond å kr. 5,133: 24, att förvaltas under namn av "Medicine doktor Ernst Melkerssons minnesfond". Fondens avkastning skall årligen ställas till överläkarens — om flera överläkare finnas den till tjänsteåren äldste — å med. avdelningen förfogande, för att av honom efter egen prövning användas för tillfällig hjälp åt behövande sjuka vid nämnda avdelning.

Den 21 november 1934 överlämnade en patient, som önskade vara okänd, en svenska statens premieobligation å kr. 50: — (ser. 485 obl. N:o 678/1931) att tilläggas förenämnda "Med. d:r Ernst Melkerssons minnesfond".

Den 24 februari 1934 invigdes centralradioanläggningen genom utsändning inom sjukhuset av ett särskilt för dagen uppgjort program. Anläggningen, som åstadkommits på frivillighetens väg genom insamling samt upprop i en av stadens tidningar, omfattar hela sjukhuset med undantag av paviljongerna IX, X och XI. För radiomottagning inom dessa paviljonger finnas särskilda apparater. Centralradioapparaten är byggd för såväl mottagning som utsändning inom sjukhuset.

Barnsjukhuset.

Vid sjukhuset har uti kapellbyggnaden anordnats ett arkiv för röntgenfilm.

Ett ökat antal bostadsrum har åstadkommit på så sätt, att fyra bostadsrum i pav. I uppdelats i åtta rum.

I mjölkköksavdelningen ha inlagts nya golv, varjämte avdelningen försetts med rostfria diskbänkar. Dessutom ha golv och rörledningar i pav. II omlagts, vartill stadsfullmäktige anslagit ett belopp för året utav 9,800 kronor.

Under året har utbyte skett av bl. a. lastbil, transportabel röntgenapparat samt flasksköljningsmaskin.

Nytt stängsel har uppsatts runt sjukhuset.

Personalbyggnaden vid Ågrenska konvalescenthemmet å Amundön har helt undergått en invändig reparation, varvid bl. a. väggarna i rummen bekläts med treetex. Dessutom har vatten inletts i byggnaden.

Barnsjukhuset har under året fått emottaga tvenne donationer, nämligen utav sterbhuset efter framlidna friherrinnan Louise Falkenberg, född Ekman, enligt av friherrinnan Falkenberg upprättat testamente den 13 mars 1933, ett belopp av 5,000 kronor, vars årliga avkastning skall användas som bidrag till sköterskornas vid sjukhuset semester efter överläkarnas beprövande; och utav grosshandlaren Nils Norling, enligt donationsbrev av den 20 november 1934, ett belopp av 10,000 kronor, att förvaltas av sjukhusdirektionen med föreskrift, att av den årliga avkastningen av donationen skall $\frac{7}{10}$ användas till bekostande, så långt beloppet räcker, av en frisäng vid barnsjukhuset, samt återstående $\frac{3}{10}$ till stipendier åt sköterskor vid ifrågavarande sjukhus.

Barnbördshuset.

Sedan stadsfullmäktige den 12 april 1934 beslutit bemyndiga sjukhusdirektionen att beträffande patienter, som intagits för vård å barnbördshusets obstetriska avdelning, anordna narkosbehandling försöksvis under tiden från och med den 1 juli till och med längst den 31 december 1934, hava stadsfullmäktige den 22 november 1934 beslutit än vidare att bemyndiga sjukhusdirektionen att från och med den 1 januari 1935 medgiva patienter, som intagits för vård å ovannämnda avdelning, såväl å enskilt och halv-enskilt rum som å allmän sal, rättighet att efter vederbörande läkares beprövande komma i åtnjutande av kostnadsfri narkosbehandling vid förlösning.

Utav Föreningen Spädbarnshjälpen i Göteborg har sjukhuset fått emottaga 20 fullständiga barnutrustningar, vilka utdelats till behövande patienter.

Ur handlanden E. J. Heymans, änkefru Anna M. Olssons, Teodor och Hanna Mannheimers och okänd givares fonder har barnbördshuset av räntorna utdelat sammanlagt 1,005 kronor åt behövande, från barnbördshuset utskrivna barnaföderskor.

Holtermanska sjukhuset.

De i årsberättelsen för år 1933 omnämnda arbetena, avseende omläggning av värme-, vatten- och avloppsledningarna inom manliga och kvinnliga

paviljongerna och i samband därmed stående reparations- och förändringsarbeten, hava under året slutförts.

Genom ovannämnda förändringar har sjukhusets sängplatsantal utökats till 133 (127), varav å avdelningen för smittosamma könssjukdomar 71 (77) platser och avdelningen för hudsjukdomar 62 (50) platser. Siffrorna inom parentes angiva sängplatsantalet före det omskriven förändring ägt rum.

Ekmaniska sjukhuset.

Uti skrivelse till stadsfullmäktige av den 10 oktober 1934 har sjukhusdirektionen anmält, att direktionen jämlikt ett den 13 mars 1933 av friherrinnan Louise Falkenberg, född Ekman, upprättat testamente fått mottaga en summa av 10,000 kronor till bildande av en fond vid Oscar och Maria Ekman's sjukhus; skolande avkastningen av nyssnämnda fond användas till hjälp åt å sjukhuset vårdade, obemedlade personer, boende i Örgryte samt i främsta rummet sådana från Stora Torp.

Renströmska sjukhuset.

Den under föregående år påbörjade byggnaden för förvaring av sjukhusets röntgenfilm har under året färdigställt och tagits i bruk.

En del isoleringsrum och samtliga halvskilda rum å sjukavdelningarna hava försetts med tvättställ för varmt och kallt vatten.

En del anordningar, avseende att bereda sjukhuset ökat brandskydd, hava utförts. Sålunda har automatisk brandsignalanläggning inmonterats i huvudbyggnaden (avd. I—V) samt i nya paviljongen (avd. VIII—IX) varjämte motorrummet till hissanläggningen i huvudbyggnaden isolerats. Brand-säkra dörrar ha insatts uti vind- och källarnedgångar i samma byggnad, och de fristående paviljongerna (avd. VI och VII) ha försetts med reservutgångar, bestående av balkonger och stegar av järn.

I det mindre växthuset har ny värmepanna inmonterats.

Utom komplettering av inventarier ha en gasautoklav samt ett elektriskt kylskåp inköpts.

Ur "Apotekare A. K. Danielssons fond" har understöd utgått med sammanlagt 2,850 kronor åt 57 mindre bemedlade patienter vid deras utskrivning från sjukhuset. Från "Källtorps Patienters Understödsförening" har likaledes utdelats understöd med tillsammans 3,615 kronor åt 103 patienter.

I överensstämmelse med av stadsfullmäktige erhållet uppdrag den 22 februari 1934, har sjukhusdirektionen träffat avtal med överstyrelsen för Konung Oscar II:s jubileumsfond om disponerandet tills vidare av tio platser å Hessleby sanatorium mot en kostnad av fem kronor pr dag och patient. Beläggningen av dessa platser tog sin början den 16 mars 1934, och underhållsdagarna uppgingo under året till sammanlagt 2,633.

Lillhagens sjukhus.

Enär byggnadskommittén för Lillhagens sjukhus i samband med invigningen av sjukhuset har för avsikt att utgiva en berättelse över sin verksamhet, vilken berättelse samtidigt torde komma att innefatta en redogörelse över sjukhusets tillblivelse samt beskrivning över detsamma, kommer här endast att i all korthet redogöras för tillkomsten och organisationen av sagda sjukhus och hänvisas i övrigt till byggnadskommitténs berättelse.

Vården av de sinnessjuka är i vårt land huvudsakligen en statens angelägenhet, ehuru väl flera stora kommuner, däribland Göteborgs stad, måst upprätta särskilda avdelningar för sinnessjuka å försörjningsinrättningar o. dyl., enär platsbristen vid statens sjukhus gjort sig i hög grad gällande. Fattigvårdsstyrelsen i Göteborg, som vid sin försörjningsinrättning även haft att vårda ett stort antal sinnessjuka, har så tidigt som år 1900 hos stadsfullmäktige hemställt, att sinnessjukvården i staden skulle skiljas från fattigvården och ställas under hälsovårdsnämnden eller annan myndighet. Emellertid vann fattigvårdsstyrelsens hemställan icke myndigheternas gillande vid det tillfället. Först 19 år senare, efter en förnyad framställning från fattigvårdsstyrelsen i nämnda avseende, fattade stadsfullmäktige den 22 maj 1919 beslut, att sinnessjukvården skulle skiljas från fattigvårdsstyrelsen och att en särskild anstalt för akuta och kroniska sinnessjuka för stadens behov skulle uppföras. En beredning tillsattes att uppgöra förslag jämte kostnadsberäkningar till en sådan anstalt.

Samtidigt inleddes även förhandlingar med statsmakterna rörande villkoren för stadens eventuella övertagande av *hela* sin sinnessjukvård. Dessa förhandlingar resulterade i avslutandet av ett avtal mellan staten och staden, vilket avtal godkändes av 1925 års riksdag och av stadsfullmäktige den 19 november samma år. Avtalet, genom vilket förhållandena mellan staten och staden beträffande sinnessjukvården regleras, återfinnes i stadsfullmäktiges handling nr 506/1925. Det huvudsakliga innehållet i avtalet kan så angivas, att staden åtager sig att själv ombesörja hela sin sinnessjukvård, dock med vissa undantag, t. ex. beträffande å 1:a klassavdelning vårdade och kriminalpatienter. Under förutsättning att den av staden sålunda anordnade sinnessjukvården befinnes likvärdig med statens och att avtalets förpliktelser i övrigt uppfyllas, erhåller staden av staten en årlig ersättning i form av bidrag dels till stadens kostnad för anskaffande av vårdplatser (platskostnadsbidrag) och dels till stadens kostnad för drift och underhåll (driftskostnadsbidrag).

Till fullföljande av sitt förut omnämnda beslut att uppföra en särskild anstalt för sinnessjuka hade staden redan år 1920 inköpt ett mantal Hökälla i Säve socken, där det blivande sinnessjukhuset skulle uppföras. Sedan avtal med staten ingåtts, anordnades år 1926 en arkitektävlan rörande anläggningen. Den med sjukhusfrågan arbetande beredningen förelade år 1927 stadsfullmäktige ett förslag, som i tävlingen ingivits av professor Melchior Wernstedt. Stadsfullmäktige beslöt därpå den 16 juni 1927 att i huvudsaklig överensstämmelse med professor Wernstedts skissritningar låta uppföra ett sjukhus för psykiskt sjuka samt tillsatte samtidigt en byggnadskommitté med uppdrag att uppföra detta sjukhus.

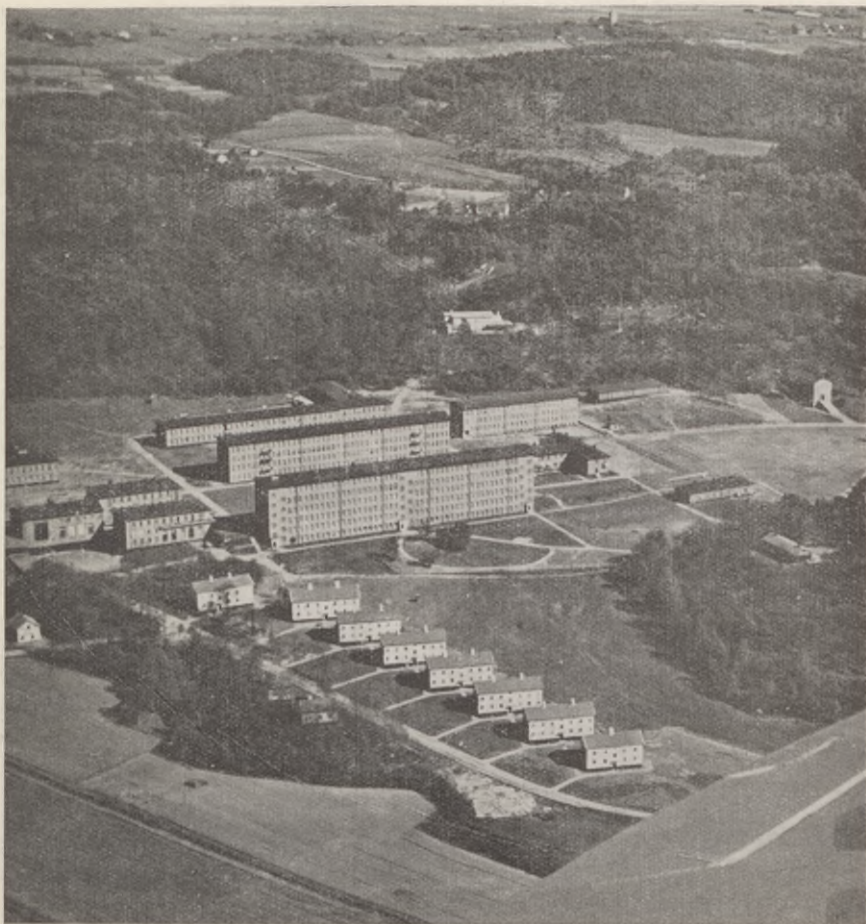

Flygbild från nordväst.

I förgrunden bostadsområdet för ogift personal.

Enligt det ursprungliga förslaget skulle stadens sinnessjukhus, som benämnes Lillhagens sjukhus för psykiskt sjuka, utbyggas för 900 patienter med viss reserv. Till en början var det meningen att även uppföra en upptagningsanstalt med 100 platser. Principerna för ordnandet av stadens sinnessjukvård ha emellertid sedermera i viss mån ändrats, och stadsfullmäktige hava den 21 maj år 1931 beslutit, att en upptagningsanstalt icke skulle komma till uppförande vid Lillhagens sjukhus. I stället skulle vid Allmänna och Sahlgrenska sjukhuset uppföras ett vårdhem med 90 platser, avsett för tidigare former av sinnessjukdomar. (Beträffande nämnda vårdhem hänvisas till rubriken *Anmärkningsvärda förhållanden*). Då emellertid den vid Lillhagens sjukhus slojade upptagningspaviljongen var avsedd att fungera som intagningsavdelning, ansågs det nödvändigt att förse Lilla-



Kök, tvätt och ångcentral.

gens sjukhus med tvenne intagningspaviljonger med vardera 15 platser, vartill medel beviljades den 17 dec. 1931.

Det ursprungligen beräknade platsantalet för kvinnliga patienter har under byggnadstiden visat sig vara för knappt, varför sjukhuset enligt stadsfullmäktiges beslut den 14 juni 1934 måst utbyggas med ytterligare två avdelningar för kvinnliga patienter, vartill kommer, att vissa utrymmen, som från början voro avsedda till arbets-salar, enligt beslut den 28 jan. 1932 hava inretts till en vårdavdelning för kvinnor. Då Lillhagens sjukhus år 1935 är färdigställt, omfattar det sålunda 1,048 platser, 527 för män och 521 för kvinnor.

Redan mot slutet av år 1932 var Lillhagens sjukhus så färdigställt, att det kunde beläggas med 400 patienter, och på detta sätt kunde staden fylla

de förpliktelser, som den enligt ovan nämnda avtal hade åtagit sig, nämligen att före den 1 jan. 1933 hemtaga alla i Göteborg hemortsberättigade sjuka, som vårdades å statens sinnessjukhus med undantag av sådana, som avtalet icke omfattade. Den första avdelningen belades den 18 nov. 1932. Beläggningsen har därefter skett successivt och först den 17 april 1935 överflyttades de 60 kvinnliga patienter, som ditintills vårdats å vårdhemmet Gibraltar.

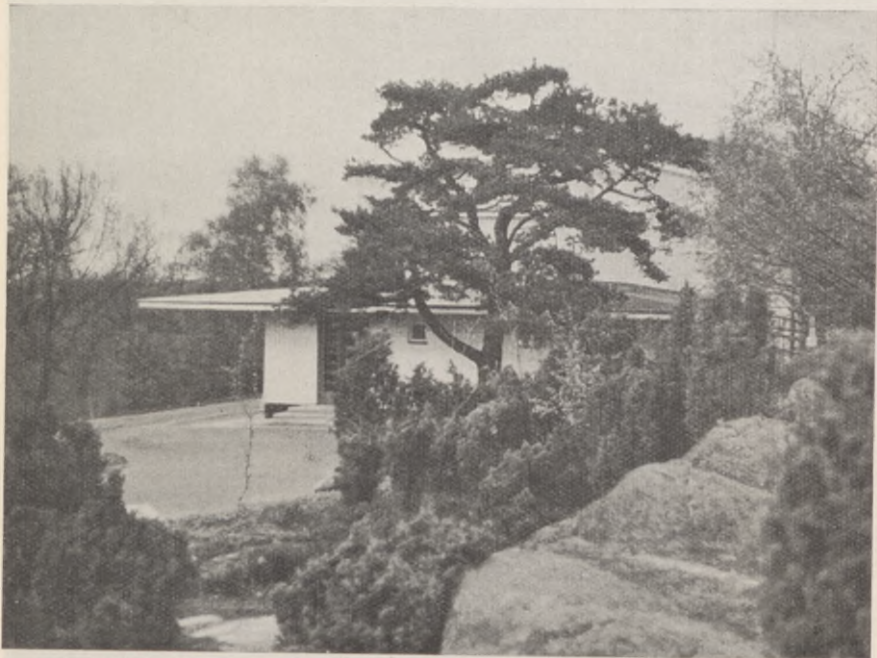

Parti vid entrén till festsalsbyggnaden.

Lillhagens sjukhus är uppfört såsom ett blocksjukhus, i det att de flesta vårdavdelningarna inrymmas i trenne höghus, grupperade omkring en centralgård. Endast paviljongerna för oroliga samt för frigående patienter äro uppförda i en eller två våningar och ligga något avsides. För kök, tvätt, ångcentral och förvaltning äro särskilda byggnader uppförda, vilka flankera centralgården.

Å sjukhuset har uppförts bostäder, ej blott för läkare och syssloman, utan även för 56 gifta manliga befattningshavare. Sköterskerummen samt rum för övrig ogift personal äro endast till ett mindre antal eller 80 st. inrymda i själva sjukvårds- och ekonomibyggnaderna. Övriga bostäder för ogift personal inrymmas i sju bostadshus med sammanlagt 200 rum. Slutligen finnas växthus, garage, kyrka samt biograflokal, vilken sistnämnda samtidigt är festsal.

Sjukvårds- och ekonomibyggnaderna förbindas medelst en under markplanet belägen förbindelsegång, en kulvert, däri all transport av mat, för-

rådsvaror, sopor, avfall o. dyl. sker med hjälp av fyra elektriska truckar. Kulverten användes även vid transport av patienter mellan avdelningarna, varjämte den begagnas av personalen vid deras besök i matsalar m. fl. lokaler.

För den vertikala transporten äro såväl sjukvårds- som ekonomibyggnader försedda med hissar, nämligen 8 st. personhissar, 1 st. kombinerad person- och varuhiss samt 9 st. mathissar.

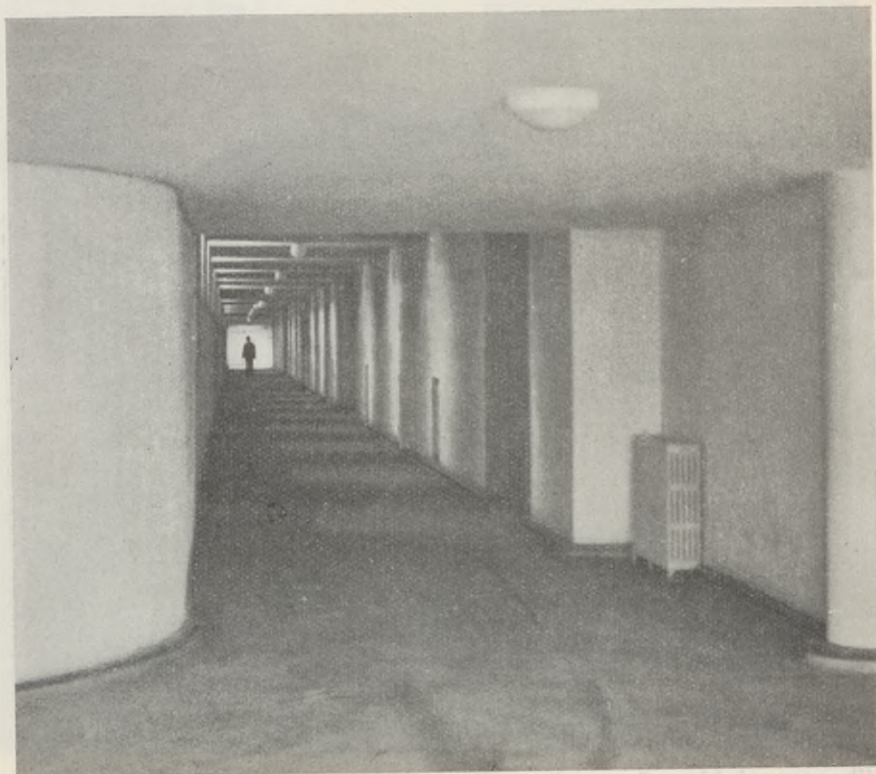

Parti av transportkulverten.

Egentliga sjukhusområdet är omgivet av stängsel, men bostadshusen för personalen äro belägna utanför detta och på visst avstånd från själva anläggningen.

Till sjukhuset äro framdragna särskilda ledningar från staden för vatten och gas, som levereras från stadens vattenledningsverk respektive gasverk. Dessutom har från sjukhuset anlagts en 4 km. lång avloppsledning, som utmynnar i Göta älv.

Antalet *vårdavdelningar* utgör 26. Avdelningarna äro i de flesta fall avsedda för ett patientantal, som varierar mellan 31 och 70. Endast frigångspaviljongerna samt intagningsavdelningarna hava lägre platsantal än 31, nämligen 15 à 20. *Vårdavdelningarna* bestå i allmänhet av salar, ryman-



Sjukavdelning.

Salarna stå i förbindelse med varandra medelst skjutdörrar.

Till höger dörrar till enkelrum och bilokaler.



Dagrum.

de 8 à 10 patienter, å mindre avdelningar 3 à 4 patienter, jämte ett antal rum för 1 eller 2 patienter. Därtill komma dagrum och matsalar samt övriga för avdelningens skötsel erforderliga bilokaler, såsom förråd, städtrum, toaletter och snyggningsrum. Varje avdelning är försedd med särskilt besöksrum, där de anhöriga kunna sammanträffa med de sjuka. Därutöver finnas undersökningsrum och expedition. I särskilda avklädningsrum har varje patient sitt klädfack och i tvättrummen sitt skåp för handduk och toalettsaker.



Sjukrum i frigångspaviljong.
Av denna typ finnas 12 rum.

Avdelningarna för uppegående patienter äro i allmänhet så anordnade, att dagrum och matsalar äro belägna i höghusens bottenvåning, medan tillhörande sovsalar äro belägna 2 à 3 trappor upp i blockbyggnaderna. Avdelningar för oroliga och ständigt liggande sjuka hava samtliga lokaler förlagda i samma plan. Belägenheten av en sjukavdelnings olika lokaler kan i allmänhet så angivas, att sjuksalar och dagrum äro belägna åt ena sidan i byggnaden, medan enkel- och dubbelrum för patienter, toaletter, snyggingsrum, badrum, förråd, vaktrum för personal m. fl. lokaler äro belägna åt andra sidan. Någon mittkorridor finnes icke, utan salarnas djup är i

motsvarande mån större. Medelst skjutdörrar är det möjligt att avgränsa varje sal eller dagrum. Allt som allt omfatta sjukhusets vårdavdelningar 92 sjuk- och sovsalar för 8 à 10 patienter, 12 sjuksalar för 3 à 4 patienter, 142 enkelrum och 33 dubbelrum samt 60 st. dagrum och matsalar.

Stor omsorg har nedlagts på att göra allt så hållbart och gediget som möjligt utan att förminska stilrenhet och enkelhet. Dörrkarmar och fönsterkarmar äro sålunda av gjutjärn, golven äro belagda med ekparkett i dagrum och matsalar men i övrigt med linoleummatta. I toaletter o. dyl. fin-



Interiör från vävsal.

nes plattgolv samt i trapphus kalkstensgolv. Inredning i serveringsrum och kökslokaler är av rostfritt stål och i övrigt äro alla handtag, beslag, ledstänger o. dyl. av vitmetall eller prima stål. Vattenkranar äro förkromade.

Beträffande vårdavdelningarnas inredning må nämnas, att lyckade försök gjorts att genom färgsättning åstadkomma ett glatt och behagligt intryck. Vid armaturval har största omsorg nedlagts på god belysningseffekt och ekonomiskt utnyttjande av strömmen. Möbler och gardiner äro valda i trevliga modeller och vackra färger eller mönster.

Vad beträffar form och konstruktion av möbler hava försök gjorts att så långt möjligt är förläna pjäserna en smäcker och bekväm form, som något avviker från de å sjukhus av denna art mest förekommande. Samma strävan har för övrigt gjort sig gällande beträffande de sjukas beklädnad. Där ej särskilda förhållanden påfordra fasthållande vid de traditionella anstaltsplaggen, hava de frångåtts och ersatts med persedlar, som i snitt och utseende mera närma sig de i privat bruk förekommande.

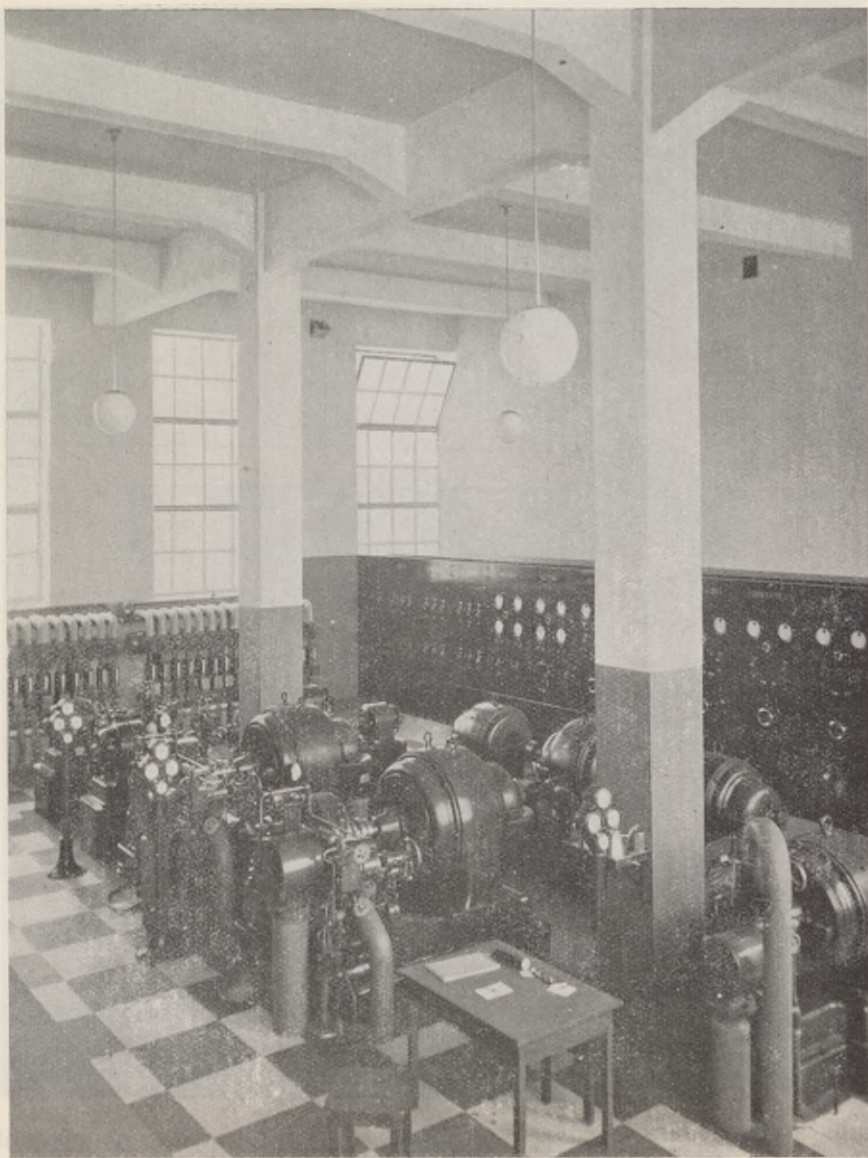

Stora maskinhallen.

Till patienternas och även personalens trevnad är sjukhuset försett med centralradioanläggning, varifrån såväl riksprogram, utländska program och grammofonmusik som å sjukhuset hållen gudstjänst kan utsändas till varje avdelning och avlyssnas antingen medelst högtalare eller lurar.

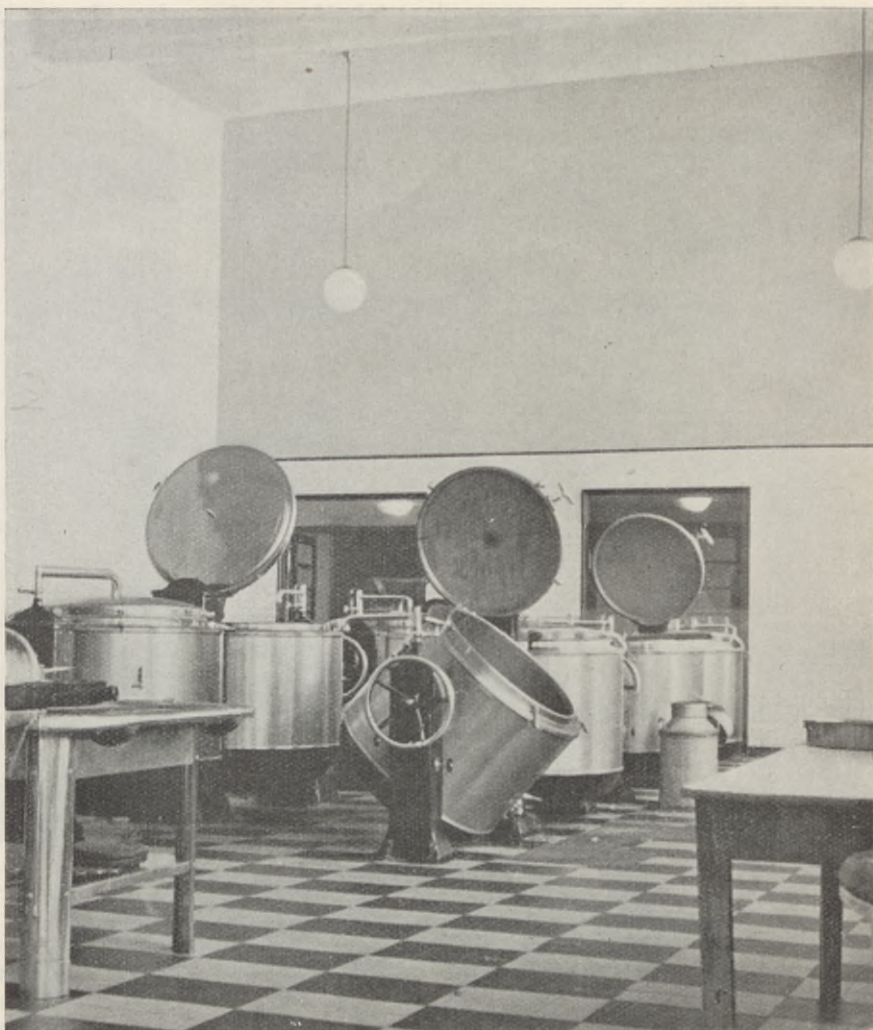

Centralköket.

Varje sjukavdelning är dessutom försedd med till växel anknuten rikstelefonapparat och erforderliga lokaltelefonapparater. Lokaltelefonnätet är för övrigt automatiskt och omfattar 200 apparater.

I anslutning till vårdavdelningarna finnas promenadgårdar, vilka äro belägna dels i omedelbar närhet av sjukvårdsbyggnader och dels på mindre avstånd från dessa i vacker skogsterräng.

Då ju arbetsterapien inom sinnessjukvården intager en framträdande ställning, har sjukhuset försetts med rymliga och ljusa arbetssalar, där de sjuka sysselsätts med vävning, påsklistring, handstrykning, skradderiarbeten, sko-



Tvättsalen.

makeriarbeten, virkning, knyppling, sömnad o. dyl. Antalet vävstolar är 84, varjämte 58 bandvävstolar äro i bruk. Arbetsterapien bedrivs dessutom i flera andra former, i det att de sjuka hjälpa till å sjukavdelningarna, i kök och tvätt samt framförallt i trädgården, där både köksväxt- och blomsterodling bedrivs.

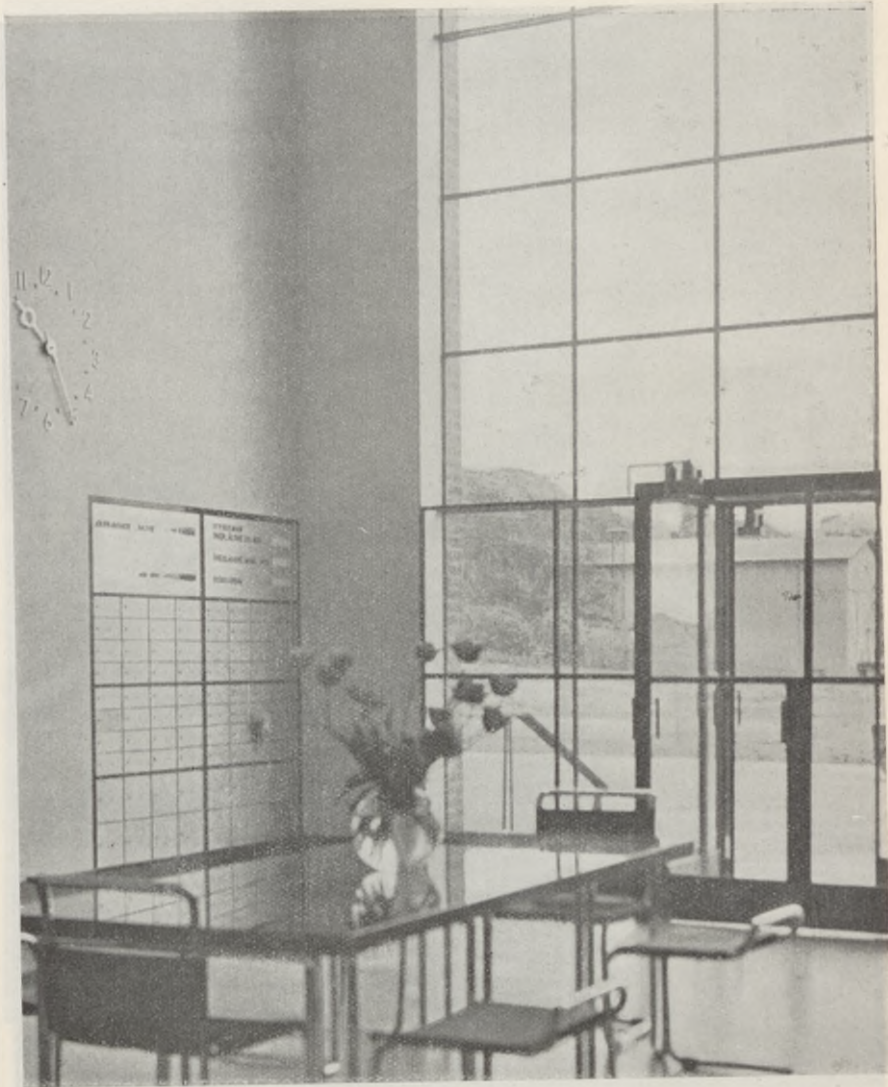

Inbyggda postfack och signaltavla i administrationsbyggnadens hall.

Slutligen finnes såsom nämnts en biograf med ljudfilmsanläggning, där de sjuka var fjortonde dag få se och höra på filmföreläsning. Lokalen användes dessutom vid kaffefester för patienterna, konserter o. dyl. I närheten är en utedansbana anlagd, ävenså avsedd att tjäna syftet att förströ de sjuka.

Vad därefter angår *ekonomiavdelningarna*, må nämnas, att sjukhusets ångcentral utgöres av 3 st. pannor å sammanlagt 459 kvm. eldyta för ett

ångtryck av 15 kg./kvcm. Dessutom har sjukhuset eget elektricitetsverk med 3 generatorer om tillhoppa 244 kw. och ett ackumulatorbatteri, vilken ångkraftstation försörjer sjukhuset med hela dess behov av kraft- och belysningsström i form av 2×220 volt likström.

Beträffande övriga värme- och ångtekniska samt elektriska anläggningar må i detta sammanhang nämnas, att de fyra största sjukvårdsbyggnaderna uppvärmas medelst varmluft, vilket uppvärmningssystem här för första gången kommit till mera vidsträckt användning vid sjukhusanläggningar i Sverige. De smärre sjukvårdspaviljongerna, ekonomibyggnaderna och bostadshusen uppvärmas däremot medelst varmvattenradiatorer. Till och med de på ett avstånd av 900 meter från ångcentralen belägna bostadshusen uppvärmas genom direktgående varmvattenledning från ångcentralen. Rörsystemet, som utgår från ångcentralen, drages fram genom särskilda rörkulvertar och är därefter i största möjliga utsträckning inlagt i byggnadernas väggar. I de flesta fall regleras fläktar, temperatur, vissa belysningsanordningar o. dyl. centralt från ångcentralens maskinhall.

Centralköket, vars kapacitet är beräknad för tillredning av kost åt inemot 1,500 personer per dag, är inrymt i en våning av köksbyggnaden med tillhörande förrådslokaler i källarvåningen. Av antalet kokgrytor, 13 st., äro 8 större (å 300—500 lit.) och 5 mindre, varjämte finnas steskåp för gas med 12 stekugnar samt en större gasspis, ångkokskåp för potatis, grönsaker och fisk m. m. Särskild kylmaskinsanläggning med kolsyra och saltvattensgenerator är utförd. Kökslokalerna bidraga genom sin koncentration i hög grad att underlätta arbetet och spara arbetskraft.

Transport av maten från köket till avdelningarna sker i kantiner av rostfritt material medelst de elektriska truckarna. Köksbyggnadens övre våningar äro inredda till personalmatsal med tillhörande diskrum, ävensom till samlingsrum för personalen.

Tvättinrättningen är försedd med 3 tvättmaskiner med sammanlagt 250 kg. kapacitet, tvenne centrifuger om vardera 50 kg. kapacitet samt en större ångmangel. Därjämte finnas tvenne strykpressar med tillhörande ärmformare samt kulisstork. I tvättinrättningen avverkas f. n. 1,200 kg. tvätt per arbetsdag, motsvarande ungefär 365,000 kg. pr år. I samma byggnad finnas desinfektionsapparater inrymda ävensom badavdelning för personalen.

I förvaltningsbyggnaden inrymmas sysslomanskontor samt expeditioner för läkare och föreståndarinnor. Därjämte har här inretts en mindre operationsavdelning med tillhörande steriliseringsrum ävensom laboratorier och apotek. I den senast uppförda byggnaden inrymmas ett hjärnlaboratorium, lokaler för ljus- och massagebehandling samt tandklinik.

För kommunikation med staden och olika transportändamål har sjukhuset 1 lastbil, 1 paketbil samt 1 personbil, för vilka omnämnda garagebyggnad är uppförd.

Slutligen är sjukhuset inrett med erforderliga lokaler för underhållsverkstäder, såsom mekanisk verkstad, smedja, snickeriverkstad o. dyl.

Beträffande sjukhusets personal må följande uppgifter lämnas:

Antalet läkare är sex, nämligen 2 överläkare, 2 förste läkare och 2 underläkare. Uppsyningspersonalen består av 7 föreståndarinnor, av vilka en

förestår apotek och laboratorier. Å de oroligare manliga avdelningarna utgöres personalen huvudsakligen av sjukvårdare, som vid sjukhuset finnas anställda till ett antal av 66 st. Å de manliga avdelningarna tjänstgöra dessutom 70 st. sköterskor. Sköterskorna å de kvinnliga avdelningarna utgöra 141 st. Å vissa avdelningar utföres disk och städningsarbeten av sjukvårdsbiträden, som f. n. äro 9 st.

Förvaltningspersonalen utgöres av en syssloman, en sysslomansassistent, ett kassabitråde, tvenne kontorsskrivare samt en kvinnlig sekreterare å överläkareexpeditionerna.

För arbetsterapiens bedrivande finnes anställda en arbetsföreståndarinna, en tapetsör, en skomakare, en skraddare, två väverskor, två sömmerskor och en trädgårdsmästare.

Ekonomipersonalen i övrigt utgöres av:

- a) *Maskinpersonal*: 1 maskinmästare, 3 maskinister, 5 reparatörer, 6 eldare och 1 kollämpare;
- b) *köks- och serveringspersonal*: 2 köksföreståndarinnor, 3 kokerskor, 2 manliga och 11 kvinnliga biträden, 1 första serveringsbitråde och 7 servererskor;
- c) *tvättpersonal*: 1 tvättföreståndare, 1 strykerska, 1 maskintvättare, och 11 kvinnliga biträden;
- d) *förrådspersonal*: 1 föreståndarinna och 1 bitråde.

Därutöver finnas 1 snickeriförman, 1 snickare, 2 trädgårdsbiträden, 2 transportarbetare och 1 renhållningsarbetare, 3 chaufförer samt 2 telefonister, 1 ljusbehandlingsbitråde, 4 städerskor, 1 nattvakt och 1 portvakt. Vid sjukhuset sysselsatt personal uppgår till inemot 400.

Polikliniker.

Från och med 1934 års början ha vid de båda tandpoliklinikerna meddelats fortsatt tandvård åt förutvarande elever vid stadens folkskolor i överensstämmelse med stadsfullmäktiges beslut den 30 november 1933.

Genom sagda beslut berättigas elev, som åtnjutit årlig kontinuerlig tandvård vid Göteborgs folkskolors tandpolikliniker, att under tiden från och med skoltandvårdens upphörande till och med utgången av det kalenderår, varunder eleven uppnår en ålder av 19 år, åtnjuta fortsatt tandvård vid stadens kommunala tandpolikliniker mot erläggande av en avgift, motsvarande 25 % nedsättning å för sistsagda polikliniker gällande taxor; dock under förutsättning att elev, med företeende av legitimationskort, utfärdad av cheftandläkaren vid förutnämnda polikliniker, i omedelbar anslutning till den erhållna skoltandvården minst en gång årligen låter vid de kommunala tandpoliklinikerna överse, och, om det visar sig behövt, behandla sina tänder.

Har mer än ett kalenderår förflutit från det skoltandvård senast erhållits och till dess anmälan om fortsatt tandvård skett vid de kommunala tandpoliklinikerna, men här ovan upptagna fordringar i övrigt uppfyllts, skall likväl rätt medgivnas till fortsatt tandvård till nedsatt taxa, för så vitt vederbörande vid första behandlingstillfället underkastar sig fullständig tandvård mot erläggande av avgift enligt normaltata, allt på villkor i övrigt enligt 2:a stycket här ovan.

Kategori	1937		1938		Totalt
	Antal	Belopp	Antal	Belopp	
1. Första behandlingstillfället	12	1200	15	1500	27
2. Vidare behandlingstillfällen	100	10000	120	12000	220
3. Tandvård för barn	5	500	8	800	13
4. Tandvård för vuxna	10	1000	15	1500	25
5. Tandvård för äldre	2	200	3	300	5
6. Tandvård för andra	1	100	2	200	3
Totalt	130	13800	155	15800	300

Tab. 1. Antal sjukplatser, intagna, döda samt underhållsdagar under år 1934.

	Ordinarie antal sjukplatser vid årets slut	Antal patienter under året		Antal underhållsdagar för samtliga vårdade	Medeltal vårdade per dag	Högsta antalet vårdade någon dag under året	Lägst antalet vårdade någon dag under året	Medellängd av sjukhusvistelsen, dagar
		intagna	döda					
<i>Allmänna och Sahlgrenska sjukhuset</i> ..	1)590	9.508	509	200.795	550,1	599	374	21,1
Medicinska avdelningen	243	3.492	230	84.175	230,6	259	144	24,1
Kirurgiska "	242	4.290	235	87.461	239,6	259	186	20,4
Avdelningen för ögonsjukdomar	25	380	1	7.232	19,8	28	9	19,0
" " öronsjukdomar	55	1.162	17	14.109	38,7	47	18	12,1
" " röntgen	25	567	26	7.662	21,0	28	10	13,5
<i>Göteborgs barnsjukhus</i>	300	2.946	77	2)74.499	204,1	251	159	25,3
Medicinska avdelningen	149	1.203	49	32.753	89,7	111	69	27,2
Kirurgiska "	151	1.743	28	41.746	114,4	153	87	24,0
<i>Göteborgs barnbördshus</i> 3)	125	3.889	8	37.620	103,1	133	76	9,6
<i>Holtermanska sjukhuset</i>	133	1.023	3	26.814	73,5	101	46	26,2
Avdelningen för hudsjukdomar	62	783	3	14.685	40,3	62	12	18,8
" " veneriskt sjuka	71	240	—	12.129	33,2	45	20	50,5
<i>Oscar och Maria Ekmans sjukhus</i>	54	719	32	17.517	48,0	61	32	24,4
<i>Renströmska sjukhuset å Källtorp</i>	258	528	70	91.048	249,4	261	240	172,4
<i>Lillhagens sjukhus</i>	4)986	5)535	55	353.401	968,2	995	929	—

1) Därav 85 platser till förfogande i den inom sjukhusets område belägna epidemipaviljongen.

2) Därav 446 underhållsdagar för friska personer, som åtföljt sjuka.

3) Å barnbördshuset levande födda barn: 2.506; avlidna barn: 49.

4) Därav 20 platser fr. o. m. den 3/12 1934.

5) Uppgiften avser antalet intagningar, ej antalet individer.

Tab. 2. Antal sjukplatser, intagna samt underhållsdagar, fördelade efter olika betalningsklasser, under år 1934.

	Dagavgift kr.	Ordinarie antal sjukplatser vid årets slut	Antal intagna patienter under året	Antal underhållsdagar för samtliga vårdade	Medeltal vårdade per dag	Högsta antalet vårdade någon dag under året	Lägst antalet vårdade någon dag under året	Medellängd av sjukhusvistelsen, dagar
Sahlgrenska sjukhuset:								
enskilt rum	26.—	13	5	26	7,4	12	3	16,5
	22.—		30	365				
	19.—		3	20				
	20.—		43	1.090				
	16.—		78	1.096				
	12.—		—	42				
	17.—		1	25				
halvenskilt rum	15.—	54	35	576	35,7	48	21	20,1
	14.—		64	769				
	13.—		1	4				
	12.—		4	64				
	11.50		268	6.162				
	10.50		273	5.291				
	8.50		—	83				
allmänt rum	9.—	523	1	40	507,0	554	344	21,3
	8.—		2	53				
	9.—		83	1.423				
	7.50		538	7.610				
	6.—		32	437				
	4.50		286	6.833				
	2.50		3.675	75.357				
2.—	2.134	44.527						
1.25	9	1.718						
1.—	43	1.409						
ingen		1.897	45.746					
Barnsjukhuset:								
enskilt rum	23.—	5	2	13	0,7	4	0	6,8
	19.—		7	29				
	17.—		4	33				
halvenskilt rum	13.—	4	26	189	3,8	11	0	7,2
	13.—		1	9				
	12.—		36	219				
	9.—		14	157				
vårdarinnor	8.—	291	56	572	199,5	244	157	26,9
allmänt rum	2.50		88	446				
	7.50		25	285				
	6.—		142	1.764				
	4.50		17	3.783				
	2.—	1.545	29.080					
	1.75—0.50	7	13.321					
ingen		976	24.599					

	Dagavgift kr.	Ordinarie antal sjukplatser vid årets slut	Antal intagna patienter under året	Antal underhållsdagar för samtliga vårdade	Medeltal vårdade per dag	Högsta antalet vårdade någon dag under året	I gista antalet vårdade någon dag under året	Medellängd av sjukhusvistelsen, dagar
Barnbördshuset:								
enskilt rum	26.—	17	—	—	0,7	3	0	7,7
	22.—		3	7				
	20.—		7	44				
halvenskilt rum	16.—	6	22	196	6,5	16	1	9,5
	15.—		3	35				
	14.—		19	198				
	11.50		36	361				
allmänt rum	10.50	102	193	1.785	95,9	128	68	9,7
	9.—		31	319				
	7.50		200	1.692				
	4.50		144	1.955				
	2.75		2.270	19.517				
	2.50		443	5.390				
	2.—		1	31				
	1.—	2	46					
	ingen		515	6.044				
Holtermanska sjukhuset:								
enskilt rum	24.—	1	—	—	0,2	1	0	26,3
	20.—		1	9				
	18.—		2	70				
halvenskilt rum	14.—	2	1	2	1,0	3	0	19,9
	15.—		3	114				
	14.—		2	35				
	11.—		13	227				
allmänt rum	10.—	130	9	82	72,2	99	46	26,3
	9.—		53	764				
	7.50		3	84				
	6.—		32	879				
	4.—		231	3.746				
	2.50		190	3.430				
	2.—		8	221				
	1.—	2	60					
	0.50		473	17.091				

	Dagavgift kr.	Ordinarie antal sjukplatser vid årets slut	Antal inlagna patienter under året	Antal underhållsdagar för samtliga vårdade	Medeltal vårdade per dag	Högsta antalet vårdade någon dag under året	Lagsta antalet vårdade någon dag under året	Medellängd av sjukhusvistelsen, dagar
Ekmaniska sjukhuset:								
enskilt rum	26.—	2	—	—	1,2	4	0	22,4
	22.—		—	—				
	20.—		2	50				
	16.—		16	372				
	12.—		—	3				
halvenskilt rum	17.—	8	2	22	4,2	10	0	20,2
	15.—		—	—				
	14.—		7	51				
	11.50		11	172				
	10.50		56	1.257				
allmänt rum	8.50	44	—	24	42,6	54	30	24,9
	8.—		1	11				
	9.—		7	48				
	7.50		25	371				
	6.—		1	20				
	4.50		10	178				
	2.50		315	8.337				
	2.—	164	3.751					
	ingen	102	2.850					
Renströmska sjukhuset:								
halvenskilt rum	11.—	28	2	167	14,3	19	10	106,5
	5.—		47	5.053				
allmänt rum	7.50	230	5	285	235,1	243	228	179,2
	3.75		1	48				
	1.—		264	45.059				
	0.50		7	2.398				
	ingen	202	38.038					
Lillhagens sjukhus:								
allmänt rum	3.—	986	31	5.579	968,2	995	929	—
	2.65		206	58.011				
	1.30		32	32.388				
	ingen		266	257.423				

Patient, för vilken dagavgiften ändrats under sjukhusvistelsen, har upp-tagits under den avgift, som erlades första tiden efter intagandet; underhålls-dagarna äro däremot vederbörligen fördelade.

Legosängsavgifterna å halv- och helensbildade rum vid Allmänna och Sahl-grenska sjukhuset, barnsjukhuset, barnbördshuset, Holtermanska sjukhuset samt Ekmaniska sjukhuset höjdes *dels* den 1/9 1933 med 2 resp. 4 kronor, *dels* den 1/11 1934 med 1 resp. 4 kronor, utom beträffande med. avd. å Allmänna och Sahlgrenska sjukhuset, å vilken avdelning den totala förhöjningen, 3 resp. 8 kronor, tillämpats sedan den 1/9 1933.

Tab. 3. Inkomster

	Sahlgrenska sjukhuset		Barnsjukhuset		Barnbörds- huset	
	Kronor	i %	Kronor	i %	Kronor	i %
1. Patient- och poliklinikavgifter	567,971: 01	32,0	122,471: 51	22,2	129,272: 25	39,3
2. Anslag av landsting	—	—	—	—	—	—
3. ” ” kommun	1,149,451: 87	64,7	399,551: 13	72,4	184,471: 21	56,1
4. ” ” staten	6,000: —	0,3	9,925: 20	1,8	15,000: —	4,6
5. Ersättning av staten för främmande under- såtar etc., från annat sjukvårdsområde, pen- sionsstyrelsen, riksförsäkringsanstalten, liv- försäkringsbolag etc.	3,064: 20	0,2	—	—	—	—
6. Avkastning av donationer, använd under året för sjukhusets ändamål	49,262: 23	2,8	19,711: 16	3,6	—	—
7. Hyror och arrenden, inkomst från lantgård, trädgård, stall, svingård etc.	—	—	—	—	—	—
Summa	1,775,749: 31	100,0	551,659: —	100,0	328,743: 46	100,0

¹⁾ Personliga sjukvårdsavgifter.

under år 1934.

Holtermanska sjukhuset		Ekmanska sjukhuset		Renströmska sjukhuset		Lillhagens sjukhus		Summa	
Kronor	i %	Kronor	i %	Kronor	i %	Kronor	i %	Kronor	i %
32,683: 38	15,0	53,212: 20	34,3	61,501: 95	12,0	188,758: 56	8,9	1,155,870: 86	20,4
¹⁾ 53,517: 50	24,6	—	—	—	—	—	—	53,517: 50	0,9
125,413: 21	57,5	99,296: 16	64,1	275,791: 56	53,9	1,322,832: 94	62,0	3,556,808: 08	62,7
5,879: 03	2,7	—	—	148,281: —	29,0	534,799: 78	25,1	719,885: 01	12,7
—	—	—	—	25,948: 43	5,1	85,683: 90	4,0	114,696: 53	2,0
—	—	2,492: 50	1,6	—	—	—	—	71,465: 89	1,3
500: —	0,2	—	—	—	—	—	—	500: —	—
217,993: 12	100,0	155,000: 86	100,0	511,522: 94	100,0	2,132,075: 18	100,0	5,672,743: 87	100,0

*) Härutöver avskräddas för sjukhuset för 1934 53,517: 50 kronor.

Tab. 4. Utgifter

	Sahlgrenska sjukhuset		Barnsjukhuset		Barnbörds- huset	
	Kronor	i %	Kronor	i %	Kronor	i %
1. Avlöningar (i stat upptagna), vikariatersättningar, pensioner och pensionsavgifter ..	935,882: 73	52,7	291,862: 26	52,8	174,352: 48	53,0
2. Extra biträdeshjälp, handräkning	61,336: 14	3,4	5,578: 13	1,0	12,176: 36	3,7
3a. Läkemedel (för inre och yttre behandling)	72,957: 26	4,1	8,564: 07	1,5	7,070: 80	2,1
b. Förbrukningsartiklar för röntgenavdelningen	59,580: 58	3,4	11,670: 09	2,1	—	—
4. Förbandsartiklar (samtliga för sår använda förbrukningsartiklar), bandage	52,806: 77	3,0	8,957: 85	1,6	14,832: 77	4,5
5. Mineralvatten, vin, is, näringspreparat o. d.	5,662: 25	0,3	218: 47	—	858: 80	0,3
6. Instrument och apparater jämte hithörande förbrukningsartiklar	24,998: 40	1,4	4,625: 25	0,8	1,818: 17	0,5
7. Kläder, sängkläder och andra inventarier samt arbetsmaterial	63,621: 79	3,6	23,025: 14	4,1	16,000: 73	4,9
8. Patienters och personals utspisning ¹⁾	283,443: 58	16,0	96,690: 07	17,4	51,812: 03	15,8
9. Värme och lyse samt hithörande förbrukningsartiklar	58,510: 81	3,3	26,091: 57	4,7	15,588: 98	4,7
10. Tvätt, renhållning (inre och å gård), vatten samt hithörande förbrukningsartiklar	41,881: 55	2,4	12,177: 85	2,2	14,701: 20	4,5
11. Förbrukningsartiklar inom ekonomien, ej å andra titlar förda	1,187: 90	—	377: 98	0,7	232: 02	0,1
12. Fastigheters (däri även gårds, parks och vägars) underhåll, mindre reparationer	38,784: 18	2,2	19,466: 53	3,5	8,881: 54	2,7
13. Ny-, till- och ombyggnader, ävensom större reparationer	36,079: 24	2,0	27,258: 67	4,9	—	—
14. Diverse utgifter ²⁾	39,016: 13	2,2	15,095: 07	2,7	10,417: 58	3,2
Summa	1,775,749: 31	100,0	551,659: —	100,0	328,743: 46	100,0

¹⁾ Efter avdrag av inkomster från köket samt elevavgifter.

²⁾ Skriv- och tryckningskostnader, telefonavgifter, forselkostnader m. m.

under år 1934.

Holtermanska sjukhuset		Ekmanska sjukhuset		Renströmska sjukhuset		Lillhagens sjukhus		Summa	
Kronor	i %	Kronor	i %	Kronor	i %	Kronor	i %	Kronor	i %
95,454: 28	43,8	86,414: 30	55,7	256,051: 68	50,1	745,734: 99	35,0	2,585,752: 72	45,6
762: 85	0,3	1,392: 25	0,9	1,651: 30	0,3	—	—	82,897: 03	1,5
5,268: 48	2,4	3,093: 65	2,0	12,534: —	2,5	13,432: 62	0,6	122,920: 88	2,2
—	—	250: 18	0,2	8,164: 75	1,6	—	—	79,665: 60	1,4
4,367: 75	2,0	4,298: 76	2,8	4,230: 41	0,8	4,147: 47	0,2	93,641: 78	1,7
42: 20	—	275: 13	0,2	1,063: 23	0,2	63: 72	—	8,183: 80	0,1
899: 74	0,4	1,723: 04	1,1	2,528: 66	0,5	699: 68	—	37,292: 94	0,6
7,313: 91	3,4	4,202: 25	2,7	12,497: 51	2,4	24,407: 92	1,1	151,069: 25	2,7
29,995: 03	13,8	29,373: 02	18,9	122,685: 18	24,0	270,625: 88	12,7	884,624: 79	15,6
14,648: 57	6,7	10,444: 35	6,7	36,216: 80	7,1	58,996: 27	2,8	220,497: 35	3,9
4,353: 53	2,0	3,385: 93	2,2	15,212: 76	3,0	46,868: 81	2,2	138,581: 63	2,4
694: 07	0,3	263: 50	0,2	1,096: 33	0,2	3,371: 81	0,2	7,223: 61	0,1
5,792: 13	2,7	5,214: 46	3,4	21,036: 11	4,1	24,620: 50	1,2	123,795: 45	2,2
42,711: 24	19,6	—	—	8,339: 37	1,6	885,130: 13	41,5	999,518: 65	17,6
5,689: 34	2,6	4,670: 04	3,0	8,214: 85	1,6	53,975: 38	2,5	137,078: 39	2,4
217,993: 12	100,0	155,000: 86	100,0	511,522: 94	100,0	2,132,075: 18	100,0	5,672,743: 87	100,0

Tab. 5. Medelkostnader pr underhållsdag år 1934.

	Sahlgrenska sjukhuset	Barnsjukhuset	Barnbördshuset	Holtermanska sjukhuset	Ekmaniska sjukhuset	Renströmska sjukhuset	Lillhagens sjukhuset	Samtliga sjukhus
	öre	öre	öre	öre	öre	öre	öre	öre
1. Avlöningar (i stat upptagna), vikariatsersättningar, pensioner och pensionsavgifter.....	466,1	394,1	463,5	356,0	493,3	281,2	211,0	322,7
2. Extra biträdes hjälp, handräckning	30,6	7,5	32,4	2,8	7,9	1,8	—	10,3
3 a. Läkemedel (för inre och yttre behandling) ...	36,3	11,6	18,8	19,6	17,7	13,8	3,8	15,3
b. Förbrukningsartiklar för röntgenavdelningen	29,7	15,8	—	—	1,4	9,0	—	9,9
4. Förbandsartiklar (samtliga för sår använda förbrukningsartiklar), bandage	26,3	12,1	39,4	16,3	24,5	4,6	1,2	11,7
5. Mineralvatten, vin, is, näringspreparat o. d. ...	2,8	0,3	2,3	0,1	1,6	1,2	—	1,0
6. Instrument och apparater jämte hithörande förbrukningsartiklar	12,4	6,2	4,8	3,4	9,8	2,8	0,2	4,7
7. Kläder, sängkläder och andra inventarier samt arbetsmaterial	31,7	31,1	42,5	27,3	24,0	13,7	6,9	18,9
8. Patienters och personals utspisning ¹⁾	141,2	130,6	137,7	111,9	167,7	134,7	76,6	110,4
9. Värme och lyse samt hithörande förbrukningsartiklar.....	29,1	35,2	41,4	54,6	59,6	39,8	16,7	27,5
10. Tvätt, renhållning (inre och å gård), vatten samt hithörande förbrukningsartiklar	20,9	16,4	39,1	16,2	19,3	16,7	13,3	17,3
11. Förbrukningsartiklar inom ekonomin, ej å andra titlar förda	0,6	0,5	0,6	2,6	1,5	1,2	0,9	0,9
12. Fastigheters (däri även gårds, parks och vägars) underhåll, mindre reparationer	19,3	26,3	23,6	21,6	29,8	23,1	6,9	15,5
13. Ny-, till- och ombyggnader, ävensom större reparationer.....	—	—	—	—	—	—	—	—
14. Diverse utgifter ²⁾	19,4	20,4	27,7	21,2	26,7	9,0	15,3	17,1
Summa utgifter per underhållsdag	866,4 (861,8)	708,1 (697,1)	873,8 (869,7)	653,6 (643,9)	884,8 (865,4)	552,6	352,8	583,2

¹⁾ Efter avdrag av inkomst från köket samt elevavgifter.

²⁾ Skriv- och tryckningskostnader, telefonavgifter, forselkostnader m. m.

Anm. Siffrorna inom parentes avse medelkostnaden pr underhållsdag, sedan avlöningskontot reducerats med det belopp, som utbetalats till överläkare såsom ersättning för vård av patienter å halv- och helenskölda rum (evalvering).

Tab. 6. Sjukhusens uppvärmningskostnader under år 1934. *)

	Kubikutrymme, som kräver uppvärmning				Kostnad för uppvärmning m. m.						
	Sjuksalar, dagrum, bostadsrum och badrum		Korridorer, trappor, förrådsrum och kök		Totalkostnad	Sjuksalar, dagrum, bostadsrum och badrum		Korridorer, trappor, förrådsrum och kök		Medelkostnad	
	Kbm.	%	Kbm.	%	Kr.	pr kbm.	% av totalkostnaden	pr kbm.	% av totalkostnaden	pr kbm.	pr patient och dag, öre
Sahlgrenska sjukhuset ...	51,008	63,02	29,925	36,98	58,511	0: 80	70	0: 60	30	0: 72	29,1
Barnsjukhuset.....	13,202	57,63	9,708	42,37	26,092	1: 27	64	0: 95	36	1: 14	35,2
Barnbördshuset.....	8,389	50,92	8,086	49,08	15,589	1: 08	58	0: 81	42	0: 95	41,4
Holtermanska sjukhuset...	5,801	69,04	2,601	30,96	14,649	1: 89	75	1: 42	25	1: 74	54,6
Ekmanska sjukhuset	3,881	57,05	2,922	42,95	10,444	1: 72	64	1: 29	36	1: 54	59,6
Renströmska sjukhuset ...	13,862	63,04	8,126	36,96	36,217	1: 81	69	1: 36	31	1: 65	39,8
Lillhagens sjukhus	84,580	71,83	33,177	28,17	58,996	0: 54	77	0: 41	23	0: 50	16,7

Kostnaden för uppvärmning av korridorer etc. är beräknad 25 % lägre än motsvarande kostnad för sjuksalar etc.

*) Kostnader för värme och lyse samt hithörande förbrukningsartiklar.

Tab. 7. Tablå över inbetalda patientavgifter och jämförelse mellan underhållsdagarna för betalande och icke betalande patienter.

	År	Inbetalda patientavgifter	Samtliga underhållsdagar	Underhållsdagar för			
				betalande patienter ¹	i %	icke betalande patienter ²	i %
Sahlgrenska sjukhuset ...	1930	634,209:—	211,544	161,884	76,52	49,660	23,48
	1931	568,104:—	199,352	150,132	75,31	49,220	24,69
	1932	557,468:—	200,773	149,740	74,58	51,033	25,42
	1933	557,838:—	199,571	152,180	76,25	47,391	23,75
	1934	573,556:—	200,795	155,049	77,22	45,746	22,78
Barnsjukhuset	1930	124,572:—	79,136	47,484	60,00	31,652	40,00
	1931	112,509:—	71,720	44,127	61,53	27,593	38,47
	1932	104,174:—	79,030	45,221	57,22	33,809	42,78
	1933	96,399:—	75,390	41,216	54,67	34,174	45,33
	1934	120,745:—	74,053	49,454	66,78	24,599	33,22
Barnbördshuset	1930	136,697:—	38,197	32,746	85,73	5,451	14,27
	1931	112,509:—	38,451	32,366	84,17	6,085	15,83
	1932	131,001:—	39,756	32,214	81,03	7,542	18,97
	1933	113,165:—	37,289	28,801	77,24	8,488	22,76
	1934	125,325:—	37,620	31,576	83,93	6,044	16,07
Holtermanska sjukhuset...	1930	19,486:—	35,017	7,183	20,51	27,834	79,49
	1931	29,270:—	29,476	7,428	25,20	22,048	74,80
	1932	22,088:—	25,402	6,518	25,66	18,884	74,34
	1933	18,713:—	23,608	5,978	25,32	17,630	74,68
	1934	30,587:—	26,814	9,723	36,26	17,091	63,74
Ekmanska sjukhuset	1930	57,761:—	18,540	14,413	77,74	4,127	22,26
	1931	55,033:—	18,949	14,553	76,80	4,396	23,20
	1932	52,472:—	17,674	13,301	75,26	4,373	24,74
	1933	48,368:—	17,441	13,918	79,80	3,523	20,20
	1934	55,705:—	17,517	14,667	83,73	2,850	16,27
Renströmska sjukhuset ...	1930	75,893:—	85,505	41,733	48,81	43,772	51,19
	1931	68,328:—	88,405	41,258	46,67	47,147	53,33
	1932	69,967:—	91,049	47,866	52,57	43,183	47,43
	1933	69,402:—	91,758	46,931	51,15	44,827	48,85
	1934	84,323:—	91,048	53,010	58,22	38,038	41,78
Lillhagens sjukhus	1933	113,126:—	269,428	63,128	23,43	206,300	76,57
	1934	188,759:—	353,401	95,978	27,16	257,423	72,84
Samtliga sjukhus	1930	1,048,618:—	467,939	305,443	65,27	162,496	34,73
	1931	945,753:—	446,353	289,864	64,94	156,489	35,06
	1932	937,170:—	453,684	294,860	64,99	158,824	35,01
	1933	1,018,656:—	714,485	352,152	49,29	362,333	50,71
	1934	1,179,000:—	801,248	409,457	51,10	391,791	48,90
Sahlgrenska sjukhuset, Barnsjukhuset, Holtermanska sjukhuset och Ekmanska sjukhuset ...	1930	836,028:—	344,237	230,964	67,09	113,273	32,91
	1931	764,916:—	319,497	216,240	67,68	103,257	32,32
	1932	736,202:—	322,879	214,780	66,52	108,099	33,48
	1933	722,963:—	316,010	213,292	67,50	102,718	32,50
	1934	780,593:—	319,179	228,893	71,71	90,286	28,29

¹) Uppgiften avser underhållsdagar för såväl hel- som delbetalande patienter.

²) I uppgiften ingå underhållsdagar dels för patienter, som på grund av medel- löshet befriats från avgift; dels för patienter, vilka såsom befattningshavare hos staden jämlikt gällande reglemente eller avtal åtnjuta fri sjukhusvård; dels ock för patienter, som enligt Kungl. förordning erhållit avgiftsfri vård å sjukhus.

Tab. 8. Antalet befattningshavare vid sjukhusen år 1934.

	Sahlgrenska sjukhuset	Barn-sjukhuset	Barnbörds-huset	Holtermanska sjukhuset	Ekmanska sjukhuset	Renströmska sjukhuset	Lillhagens sjukhus	Summa
Överläkare	6	2	1 ¹⁾	1	1	1	2	14
Läkare	18	4	5 ¹⁾	1	1	2	4	35
Föreståndarinnor	1	—	2	—	—	—	8	11
Husmödrar	1	1	1	—	—	1	—	4
Tekn. assistenter och biträden	9	—	—	—	—	—	—	9
Operationssköterskor	7	1	1	—	1	—	—	10
Sköterskor	45	21	6	8	4	14	151	248
Sjukvårdare	—	—	—	—	—	—	47	47
Assistentsköterskor	61	—	—	—	—	—	—	61
Undersköterskor o. sköterskebiträden	—	25	—	—	3	1	—	29
Elever med lön	85	3	—	—	—	—	{ 18 m. 45 kv. }	151
D:o utan lön	70	46	55	—	9	—	1	181
Biträden vid röntgen- och ljusavd. ...	8	—	—	1	—	1	—	10
Fotografer och fotografibiträden	2	1	—	—	—	—	—	3
Barnmorskor	—	—	5	—	—	—	—	5
Sjukgymnaster	3	1	—	—	1	—	—	5
Ammor	—	2	—	—	—	—	—	2
Kommissarier och sysslomän	1	1	1 ²⁾	1	1	1	1	7
Kontorsskrivare och skrivbiträden m. fl.	6	2	2	—	—	1	4	15
Diakon	—	—	—	—	—	—	1	1
Predikanter	1	—	1	1	1	1	1	6
Organister	1	—	—	—	—	1	1	3
Arbetsföreståndarinnor	—	—	—	—	—	—	1	1
Köksföreståndarinnor	2	1	1	1	1	1	2	9
Kokerskor	8	5	2	1	1	4	2	23
Köksbiträden, manliga och kvinnliga, samt servererskor	19	13	6	4	4	14	17	77
Kökselever	—	—	—	—	2	—	2	4
Tvättföreståndare och föreståndarinnor	1	1	1	—	1	1	1	6
Tvättbiträden, manliga och kvinnliga	13	10	12	3	3	6	9	56
Strykerskor	2	1	—	—	—	1	1	5
Föreståndarinnor för syavdelning ...	1	—	—	—	—	—	—	1
Sömmerskor	2	2	2	—	1	2	2	11
Väverskor	—	—	—	—	—	—	2	2
Baderskor	5	—	—	1	—	3	—	9
Städerskor (sjukvårdsbiträden, förrädsbiträden)	79	17	19	11	3	45	10	184
Maskinister	2	1	1	1	1	1	4	11
Eldare och reparatörer	6	4	4	1	1	3	11	30
Preparator	1	—	—	—	—	—	—	1
Vaktmästare och gårdskarlar	16	3	1	1	2	5	—	28
Chaufförer och kuskar	1	—	—	—	—	—	3	4
Transportarbetare	—	—	—	—	—	—	2	2
Trädgårdsmästare	1	—	—	—	—	1	1	3
Trädgårdsarbetare	3	—	—	—	—	3	2	8
Port- och nattvakter	3	1	1	2	—	1	2	10
Telefonister	3	3	—	—	2	1	2	11
Korridorvakter och garderobiärer	1	—	3	—	—	—	—	4
Snickare	2	1	—	—	—	1	2	6
Skräddare	—	—	—	—	—	—	1	1
Skomakare	—	—	—	—	—	—	1	1
Tapetsör	—	—	—	—	—	—	1	1
Summa	496	172	133	39	44	117	365	1,366

1) Överläkaren och 1 bitr. läkare avlönas av staten.

2) Gemensam för Barnbördshuset och Epidemisjukhuset.

Tab. 4. Utdrag ur räkenskaper för år 1934

UTDRAG		
ur Göteborgs Sjukhusdirektions räkenskaper för år 1934.		
Ingående balans.		
<i>Skattestatens avräkning:</i>		
reservationer från föregående år:		
å verkliga utgifter	276,635: 78	
å kapitalutgifter	<u>34,882: 93</u>	311,518: 71
<i>Diverse skulder</i>		10,801: 64
<i>Låne- och fondstatens avräkning:</i>		
reserverade medel		2,281,368: 69
<i>Göteborgs stad:</i>		
redovisningsskuld	289,563: 45	
d:o	<u>610,000: —</u>	899,563: 45
<i>Ledningar för avlopp och vatten</i>		
<i>till Lillhagens sjukhus:</i>		
inbetalt av S:t Jörgens sjukhus		67,000: —
<i>Kapitalbehållning</i>		17,415,912: 41
	<u>Kronor</u>	<u>20,986,164: 90</u>
<i>Diverse tillgångar</i>		56,995: 67
<i>Diverse fordringar</i>		169,755: 52
<i>Göteborgs stad:</i>		
låne-medel		1,818,200: —
<i>Skattestatens avräkning:</i>		
förskott till år 1934		
å verkliga utgifter	488,197: 97	
å kapitalutgifter	<u>215,172: 73</u>	703,370: 70
<i>Låne- och fondstat:</i>		
förskott till år 1934		7,850: —
<i>Statsbidrag:</i>		
fordran å statsbidrag för senare halvåret 1933		814,080: 60
<i>Fastigheter</i>	16,654,291: 65	
<i>Inventarier</i>	<u>761,620: 76</u>	17,415,912: 41
	<u>Kronor</u>	<u>20,986,164: 90</u>

Örskolan och Lillhagens sjukhus är anslutna till sjukhusets räkenskaper. Örskolan för Barnhälsovård och Epidemiohygien.

Häriifrån avgår till Hälsovårdsnämnden överlämnade *skulder*:

för Epidemisjukhuset samt avskrives			
Upptagningsanstalten			
<i>Skattestatens avräkning:</i>			
reserverade medel	4,871:	80	
<i>Göteborgs stad:</i>			
redovisningsskuld	32,980:	86	
<i>Diverse skulder</i>			
	219:	—	
<i>Kapitalbehållning:</i>			
<i>Fastigheter</i>			
Epidemisjukhuset	1,881,900:	—	
Upptagningsanstalten	410.000:	—	
<i>Inventarier</i>			
Epidemisjukhuset	16.500:	—	
	<u>2,308,400:</u>	—	<u>2,346,471: 66</u>
			<u>Kronor 18,639,693: 24</u>

Häriifrån avgår till Hälsovårdsnämnden överlämnade *tillgångar*:

för Epidemisjukhuset samt avskrives			
Upptagningsanstalten			
<i>Diverse tillgångar:</i>			
Kassa Konto	55:	66	
<i>Diverse fordringar:</i>			
patientavgifter	3,212:	—	
<i>Statsbidrag:</i>			
statsbidrag för 2:dra halvåret 1933	34,804:	—	
<i>Fastigheter:</i>			
Epidemisjukhuset	1,881,900:	—	
Upptagningsanstalten	410,000:	—	
<i>Inventarier:</i>			
Epidemisjukhuset	16,500:	—	
	<u>2,346,471:</u>	66	
			<u>Kronor 18,639,693: 24</u>

Kapitalbehållning.

Skattestatens avräkning:

avskrivning enligt bok (kapitalinkomst) 67,137: —

Utgående balans:

fondkapital	10,339,119: 64	
fastigheter	14,495,986: 14	
inventarier	765,479: 80	25,600,585: 58
		<u>Kronor 25,667,722: 58</u>

Ingående balans 15,107,512: 41

Fondkapital:

upptages balans vid årets början	2,273,518: 69	
utgifter enligt låne- och fondstat	8,156,100: —	10,429,618: 69

Skattestatens avräkning:

kapitalutgifter enligt bok	130,591: 48	
		<u>Kronor 25,667,722: 58</u>

Fondkapital.

Kapitalbehållning:

upptages balans vid årets början	2,273,518: 69	
--	---------------	--

Kapitalbehållning:

utgifter enligt låne- och fondstat	8,156,100: —	
		<u>Kronor 10,429,618: 69</u>

Låne- och fondstatens avräkning:

utgifter enligt bok	90,499: 05	
---------------------------	------------	--

<i>Utgående balans</i>	10,339,119: 64	
		<u>Kronor 10,429,618: 69</u>

Överskott och underskott.

Göteborgs stad:

1934 års överskott	<u>Kronor 54,804: 85</u>
--------------------------	--------------------------

Skattestatens avräkning:

1934 års överskott	<u>Kronor 54,804: 85</u>
--------------------------	--------------------------

Göteborgs stad.

Ingående balans:

Lånemedel 1,818,200: —

Skattestatens avräkning:

verkliga utgifter enligt stat 7,778,515: 85
 kapitalutgifter enligt stat 380,200: —
 8,158,715: 85

Fondstatens avräkning:

kapitalutgifter enligt stat 8,156,100: —

Kassa:

insättningar i stadskassan 1,338,544: 24
 d:o (lånemedel) 460,000: —

Utgående balans:

redovisningsskuld för Lillhagens sjukhus 610,000: —
 redovisningsskuld till stadskassan för 1934 226,611: 14
 836,611: 14
 Kronor 20,768,171: 23

Ingående balans:

redovisningsskuld för Lillhagens sjukhus 610,000: —
 redovisningsskuld till stadskassan för 1934 256,582: 59
 866,582: 59

Skattestatens avräkning:

verkliga inkomster enligt stat 3,544,418: 85
 kapitalinkomster enligt stat 67,137: —
 3,611,555: 85

Kassa:

uttagningar i stadskassan 5,800,927: 94
 d:o (lånemedel) 78,000: —

Överskott och underskott:

1934 års överskott 54,804: 85

Utgående balans:

Lånemedel 10,356,300: —
 Kronor 20,768,171: 23

Skattestatens avräkning.

Ingående balans:

förskott från föregående år:		
å verkliga utgifter	488,197: 97	
å kapitalutgifter	215,172: 73	703,370: 70

Göteborgs stad:

verkliga inkomster enligt stat	3,544,418: 85	
kapitalinkomster enligt stat	67,137: —	3,611,555: 85

Verkliga utgifter och inkomster:

nettoutgifter enligt bok		4,073,634: 98
--------------------------------	--	---------------

Kapitalbehållning:

kapitalutgifter enligt bok		130,591: 48
----------------------------------	--	-------------

Överskott och underskott:

årets överskott		54,804: 85
-----------------------	--	------------

Utgående balans:

reservationer till följande år:		
å verkliga utgifter	387,836: 24	
å kapitalutgifter	82,201: 05	470,037: 29
		<u>Kronor 9,043,995: 15</u>

Ingående balans:

reservationer från föregående år:		
å verkliga utgifter	271,763: 98	
å kapitalutgifter	34,882: 93	306,646: 91

Göteborgs stad:

verkliga utgifter enligt stat	7,778,515: 85	
kapitalutgifter enligt stat	380,200: —	8,158,715: 85

Kapitalbehållning:

kapitalinkomster enligt bok		67,137: —
-----------------------------------	--	-----------

Utgående balans:

förskott till följande år:		
å verkliga utgifter	12,799: —	
å kapitalutgifter	498,696: 39	511,495: 39
		<u>Kronor 9,043,995: 15</u>

Verkliga utgifter och inkomster.

Diverse kreditorer:		
verkliga utgifter enligt bok	7,575,654:	66
<i>Skattestatens kapitalutgifter och kapitalinkomster:</i>		
avskrivning å inventarier	67,137:	—
	<u>Kronor</u>	<u>7,642,791: 66</u>

Diverse debitorer:		
verkliga inkomster enligt bok	3,569,156:	68
<i>Skattestatens avräkning:</i>		
nettoutgifter	4,073,634:	98
	<u>Kronor</u>	<u>7,642,791: 66</u>

Skattestatens kapitalutgifter och kapitalinkomster.

<i>Inventarier:</i>		
värdeminskning	67,137:	—

<i>Fastigheter:</i>		
byggnader vid Allmänna och Sahlgrenska sjukhuset	384:	20
byggnader vid Holtermanska sjukhuset	42,711:	24
	<u>43,095:</u>	<u>44</u>

<i>Inventarier:</i>		
Lillhagens sjukhus	81,637:	60
Allmänna och Sahlgrenska sjukhuset ...	5,858:	44
	<u>87,496:</u>	<u>04</u>
	<u>Kronor</u>	<u>197,728: 48</u>

<i>Verkliga utgifter och inkomster</i>	67,137:	—
--	---------	---

<i>Fastigheter:</i>		
värdeökning	43,095:	44

<i>Inventarier:</i>		
värdeökning	87,496:	04
	<u>130,591:</u>	<u>48</u>
	<u>Kronor</u>	<u>197,728: 48</u>

Låne- och fondstatens avräkning.

<i>Ingående balans:</i>			
förskott från föregående år			7,850: —
<i>Fondkapital:</i>			
utgifter enligt bok			90,499: 05
<i>Utgående balans:</i>			
reservationer till 1935	1,090,277: 98		
d:o d:o	9,252,517: 83	10,342,795: 81	
		<u>Kronor</u>	<u>10,441,144: 86</u>
<i>Ingående balans:</i>			
reservationer till 1934	1,866,368: 69		
d:o för Lillhagens sjukhus	415,000: —	2,281,368: 69	
<i>Göteborgs stad:</i>			
kapitalutgifter enligt stat			8,156,100: —
<i>Utgående balans:</i>			
förskott å låne- och fondstat			3,676: 17
		<u>Kronor</u>	<u>10,441,144: 86</u>

Låne- och fondstatens utgifter och inkomster.

Diverse kreditorer			90,499: 05
		<u>Kronor</u>	<u>90,499: 05</u>
<i>Anläggningar:</i>			
Allmänna och Sahlgrenska sjukhuset ...	78,993: 38		
Barnbördshuset	6,500: —		
Sjukhusdirektionen	5,005: 67	90,499: 05	
		<u>Kronor</u>	<u>90,499: 05</u>

Utgående balans.

<i>Diverse tillgångar</i>		36,659: 65
<i>Diverse fordringar</i>		189,617: 30
<i>Göteborgs stad:</i>		
lånemedel		10,356,300: —
<i>Skattestatens avräkning:</i>		
förskott till år 1935		
å verkliga utgifter	12,799: —	
å kapitalutgifter	498,696: 39	511,495: 39
<i>Låne- och fondstat:</i>		
förskott till år 1935		3,676: 17
<i>Statsbidrag:</i>		
fordran å statsbidrag för senare halvåret 1934		635,441: 25
<i>Fondkapital</i>		10,339,119: 64
<i>Fastigheter</i>		14,495,986: 14
<i>Inventarier</i>		765,479: 80
		<hr/>
	Kronor	37,333,775: 34

<i>Skattestatens avräkning:</i>		
reservationer till följande år:		
å verkliga utgifter	387,836: 24	
å verkliga inkomster	82,201: 05	470,037: 29
<i>Diverse skulder</i>		16,745: 52
<i>Låne- och fondstatens avräkning:</i>		
reserverade medel		10,342,795: 81
<i>Göteborgs stad:</i>		
redovisningsskuld	610,000: —	
d:o	226,611: 14	836,611: 14
<i>Ledningar för avlopp och vatten till Lillhagens sjukhus</i> ...		67,000: —
<i>Kapitalbehållning</i>		25,600,585: 58
		<hr/>
	Kronor	37,333,775: 34

Jämförelse mellan stat och bok för år 1934
för 11. A. 2. Sjukhusdirektionen.

	Reservationer från föregående år	För året enl. stat	Förskott till följande år	Förskott från föregåendeår	För året enl. bok	Reservationer till följande år	Överskott + Underskott—
Verkliga utgifter.							
1. Sjukhusdirektionens byrå och befattningshavare:							
c) avlöningar, arvoden o. d. ...	— —	109,432 —	— —	— —	133,674 11	— —	— 24,242 11
d) pensioner och understöd.....	— —	1,300 —	— —	— —	1,316 —	— —	— 16 —
f) hyror och arrenden	— —	26,900 —	— —	— —	28,648 33	— —	— 1,748 33
i) inventariers inköp o. underhåll	— —	9,300 —	— —	— —	6,395 56	— —	+ 2,904 44
j) belysning, bränsle, städning, tvätt, renhållning m. m.	— —	7,500 —	— —	— —	6,166 75	— —	+ 1,333 25
k) skriv- och tryckningskostna- der, böcker o. d.	— —	8,000 —	— —	— —	10,917 86	— —	— 2,917 86
p) läkarevård, bandage, medicin m. m.	5,093 —	106,500 —	— —	— —	90,984 36	5,238 25	+ 15,370 39
q) forselkostnader	— —	4,400 —	— —	— —	5,537 22	— —	— 1,137 22
r) kostnader för utredningar ...	— —	10,500 —	— —	— —	8,146 54	— —	+ 2,353 46
x) kostnader av flera slag	— —	3,500 —	— —	— —	4,758 43	— —	— 1,258 43
2. Thamstorps vilo- o. centr:hem	730 77	162,400 —	— —	— —	156,833 34	— —	+ 6,297 43
3. Anslag för dispensärverk- samhet bland psykiskt sjuka	— —	23,880 —	— —	— —	26,064 02	— —	— 2,184 02
Barnsanatoriet Rävlanda ...	10,500 —	— —	— —	— —	10,500 —	— —	— — —
4. Sjuktransportväsendet	36,089 —	40,000 —	— —	— —	45,601 40	34,850 —	— 4,362 40
5. Anslag för vård av skrofu- lösa barn å Styrso havskur- anstalt	6,405 40	23,000 —	— —	— —	24,787 40	4,490 35	+ 127 65
6. Anslag till vanförestalten	2,080 55	8,000 —	— —	— —	6,751 45	1,704 95	+ 1,624 15
7. Ränta å anläggningars och inventariers bokförda värde	— —	753,867 —	— —	— —	753,867 —	— —	— — —
8. Avskrivning å inventarier ...	— —	67,137 —	— —	— —	67,137 —	— —	— — —
	60,898 72	1,365,616 —	— —	— —	1,388,086 77	46,283 55	+ 37,866 37 — 30,010 77

	Reservationer från föregående år	För året enl. stat	Förskott till följande år	Förskott från föregående år	För året enl. bok	Reservationer till följande år	Överskott + Underskott—
Kapitalutgifter.							
Låne- och fondstat:							
värme- och elektricitetsverk.....	— —	1,513,000	— —	1,500 —	4,505 67	1,506,994 33	— —
central tvättinrättning	— —	440,000	— —	3,000 —	500 —	436,500 —	— —
gatuarbeten för framdragande av distributionsledningar för värme från ovannämnda värme- och elektricitetsverk till B. S. och Epid.	— —	58,500	— —	— —	— —	58,500 —	— —
	— —	2,011,500	— —	4,500 —	5,005 67	2,001,994 33	— —
Verkliga inkomster.							
d) bidrag till och ersättning för särskilda kostnader:							
Upptagningsanstalten för sinnessjuka.....	— —	— —	— —	— —	6,928 50	— —	+ 6,928 50
Thamstorps vilo- och cen- tralhem	— —	35,000	— —	— —	37,378 48	— —	+ 2,378 48
sjuktransportavgifter	— —	17,000	— —	— —	18,694 34	— —	+ 1,694 34
andel i behandlingsavgifter från polikliniken i Lundby...	— —	5,000	— —	— —	4,839 04	— —	— 160 96
andel i behandlingsavgifter från polikliniken vid Stig- bergstorget.....	— —	4,000	— —	— —	65 89	— —	— 3,934 11
andel i behandlingsavgifter från polikliniken i Sociala huset	— —	1,000	— —	— —	797 —	— —	— 203 —
i) inkomster av flera slag	— —	1,500	— —	— —	1,229 47	— —	— 270 53
ersättning för naturaförmå- ner	— —	8,880	— —	— —	8,880 —	— —	— —
	— —	72,380	— —	— —	78,812 72	— —	+ 11,001 32 — 4,568 60

	Reservationer från föregående år	För året enl. stat	Förskott till följande år	Förskott från föregående år	För året enl. bok	Reservationer till följande år	Överskott + Underskott—
Kapitalinkomster.							
Skattestat:							
avskrivning å inventarier	— —	67,137	— —	— —	67,137	— —	— —
Sammandrag:							
							— 7,855: 60
							+ 6,432: 72
							<u>Underskott 1,422: 88</u>

**Jämförelse mellan stat och bok för år 1934
för 11. A. 3. Tandpolikliniken, Järntorget.**

	Reservationer från föregående år	För året enl. stat	Förskott till följande år	Förskott från föregående år	För året enl. bok	Reservationer till följande år	Överskott + Underskott—
Verkliga utgifter.							
c) avlöningar, arvoden o. d. ...	— —	140,284	— —	— —	121,798 41	— —	+ 18,485 59
e) beklädnad och bevapning ...	— —	700	— —	— —	690 85	— —	+ 9 15
f) hyror och arrenden	— —	7,500	— —	— —	7,500 —	— —	— —
i) inventariers inköp och underhåll.....	— —	1,000	— —	— —	1,474 70	— —	474 70
j) belysning, bränsle, städning, tvätt, renhållning m. m.	— —	2,400	— —	— —	2,668 46	— —	268 46
k) skriv- och tryckningskostnader, böcker o. d.	— —	1,100	— —	— —	1,476 81	— —	376 81
l) driftskostnader.....	— —	15,800	— —	— —	10,216 28	— —	+ 5,583 72
p) läkarevård, bandage, medicin m. m.	— —	9,000	— —	— —	10,381 64	— —	1,381 64
x) kostnader av flera slag	— —	2,200	— —	— —	1,793 90	— —	+ 406 10
	— —	179,984	— —	— —	158,001 05	— —	+ 24,484 56 — 2,501 61

Jämförelse mellan stat och bok för år 1934
för 11. A. 4. Tandpolikliniken, Drottningtorget.

	Reservationer från föregående år		För året enl. stat		Förskott till följande år		Förskott från föregående år		För året enl. bok		Reservationer till följande år		Överskott + Underskott—	
Verkliga utgifter.														
c) avlöningar, arvoden o. d. ...	—	—	90,460	—	—	—	—	—	94,386	37	—	—	—	3,926 37
e) beklädnad och beväpning ...	—	—	500	—	—	—	—	—	512	55	—	—	—	12 55
f) hyror och arrenden	—	—	10,500	—	—	—	—	—	10,500	—	—	—	—	—
i) inventariers inköp och underhåll	—	—	500	—	—	—	—	—	978	88	—	—	—	478 88
j) belysning, bränsle, städning, tvätt, renhållning m. m.	—	—	2,600	—	—	—	—	—	2,559	69	—	—	+	40 31
k) skriv- och tryckningskostnader, böcker o. d.	—	—	800	—	—	—	—	—	402	71	—	—	+	397 29
l) driftskostnader	—	—	10,000	—	—	—	—	—	9,528	38	—	—	+	471 62
p) läkarevård, bandage, medicin m. m.	—	—	9,000	—	—	—	—	—	10,113	07	—	—	—	1,113 07
x) kostnader av flera slag	—	—	1,600	—	—	—	—	—	1,351	22	247	53	+	1 25
	—	—	125,960	—	—	—	—	—	130,332	87	247	53	+	5,530 87
	—	—		—	—	—	—	—					+	910 47
Verkliga inkomster.														
d) bidrag till och ersättning för särskilda kostnader	—	—	138,000	—	—	—	—	—	146,895	05	—	—	+	8,895 05

Sammandrag:

Verkliga utgifter	—	4,620: 40
Verkliga inkomster	+	8,895: 05
Överskott		4,274: 65

Jämförelse mellan stat och bok för år 1934

för 11. E. 1. Allmänna och Sahlgrenska sjukhuset.

	Reservationer från föregående år	För året enl. stat	Förskott till följande år	Förskott från föregående år	För året enl. bok	Reservationer till följande år	Överskott + Underskott—
Verkliga utgifter.							
1. Allmänna och Sahlgrenska sjukhuset.							
c) avlöningar, arvoden o. d. ...	— —	1,193,025 —	— —	— —	1,186,412 46	— —	+ 6,612 54
d) pensioner och understöd.....	— —	48,502 —	— —	— —	48,640 75	— —	— 138 75
e) beklädnad och beväpning ...	— —	1,700 —	— —	— —	1,326 23	— —	+ 373 77
f) hyror och arrenden	— —	8,520 —	— —	— —	8,470 —	— —	+ 50 —
g) underhåll av fastighet	9,655 56	46,050 —	— —	— —	45,167 45	9,734 09	+ 804 02
h) andra underhållsarbeten	1,000 —	21,000 —	— —	— —	65,733 36	1,287 51	— 45,020 87
i) inventariers inköp och underhåll	20,849 22	130,000 —	— —	— —	114,050 59	26,959 —	+ 9,839 63
j) belysning, bränsle, städning, tvätt, renhållning m. m.	— —	136,950 —	— —	— —	110,018 54	2,610 17	+ 24,321 29
k) skriv- och tryckningskostnader, böcker o. d.	— —	12,000 —	— —	— —	12,336 71	228 68	— 565 39
n) kosthåll	— —	325,952 50	— —	— —	294,992 27	13,415 33	+ 17,544 90
p) läkarevård, bandage, medicin m. m.	— —	221,500 —	— —	— —	206,686 08	344 —	+ 14,469 92
q) forselkostnader	— —	600 —	— —	— —	537 35	— —	+ 62 65
w) onera och assurans av fast egendom	— —	3,500 —	— —	— —	3,692 12	— —	— 192 12
x) kostnader av flera slag	— —	79,500 —	— —	— —	63,527 68	10,240 27	+ 5,732 05
	31,504 78	2,228,799 50	— —	— —	2,161,591 59	64,819 05	+ 79,810 77 — 45,917 13

	Reserva- tioner fr. föreg. år	För året enl. stat	Förskott till följande år	Om- förda belopp	Förskott från föregående år	För året enl. bok	Reservationer till följande år	Överskott + Underskott—
Kapitalutgifter.								
Skattestat:								
apparatutrustning till röntgendi- agnostisk pav.	33,945 40	— —	— —	— —	— —	— —	33,945 40	— —
tilläggsanslag för inredning av massage- och sjukgymnastiklo- kaler	937 53	— —	— —	— —	— —	858 44	— —	+ 79 09
andra femtedelen av anslaget, 175,000: — kr., för anordnande av regnvattenavlopp	— —	30,000 —	91,323 82	— —	120,939 62	384 20	— —	— —
inköp av tvättmaskin	— —	5,000 —	— —	— —	— —	5,000 —	— —	— —
	34,882 93	35,000 —	91,323 82	— —	120,939 62	6,242 64	33,945 40	+ 79 09
Låne- och fondstat.								
Diverse ny-, till- och ombygg- nader samt överföres år 1931 reserverade medel för tillbygg- nad till ny pannanläggning och uppförande av röntgendiagno- stisk paviljong	— —	2,565,000 —	— —	721,091 87	3,350 —	20,318 37	3,262,423 50	— —
uppförande av en ny operations- byggnad samt ombyggnad av nuvarande operationsavdelnin- gen	— —	— —	3,501 29	— —	— —	3,501 29	— —	— —
uppförande av en anstalt för ti- digare former av sinnessjukdo- mar	— —	— —	174 88	— —	— —	174 88	— —	— —
	— —	2,565,000 —	3,676 17	721,091 87	3,350 —	23,994 54	3,262,423 50	— —

	Reservationer från föregående år	För året enl. stat	Förskott till följande år	Förskott från föregående år	För året enl. bok	Reservationer till följande år	Omförda belopp	Överskott + Underskott -
Verkliga inkomster.								
c) inkomster på grund av särskilda rättigheter	—	6,000	—	—	6,000	—	—	—
d) bidrag till och ersättning för särskilda kostnader	—	658,300	—	—	681,808 61	—	—	+ 23,508 61
i) räntor och kapitalavbetalningar	—	41,693 22	—	—	41,706 49	—	—	+ 13 27
j) inkomster av flera slag.....	—	19,500	—	—	69,903 71	—	—	+ 50,403 71
ersättning för naturaförmåner...	—	230,094	—	—	238,417 38	—	—	+ 8,323 38
	—	955,587 22	—	—	1,037,836 19	—	—	+ 82,248 97
Sammandrag:								
								Verkliga utgifter
								+ 33,972: 73
								Verkliga inkomster
								+ 82,248: 97
								<u>Överskott 116,221: 70</u>
Lånestat 1931 års budget.								
v) nybyggnader, ombyggnader, muddringsarbeten m. m.	—	—	—	—	—	—	—	—
uppförande av en röntgendiagnostisk pav.	372,770 36	—	—	—	—	—	372,770 36	—
uppförande av sköterske- och elevpaviljong	1,145,276 82	—	—	—	54,998 84	1,090,277 98	—	—
tillbyggnad till ny pannanläggning	348,321 51	—	—	—	—	—	348,321 51	—
	1,866,368 69	—	—	—	54,998 84	1,090,277 98	721,091 87	—

Jämförelse mellan stat och bok för år 1934

för 2. Göteborgs stads laboratorium.

	Reservationer från föregående år	För året enl. stat	Förskott till följande år	Förskott från föregående år	För året enl. bok	Reservationer till följande år	Överskott + Underskott—
Verkliga utgifter.							
c) avlöningar, arvoden o. d. ...	— —	63,699 —	— —	— —	62,226 10	— —	+ 1,472 90
g) underhåll av fastighet	— —	500 —	— —	— —	695 91	— —	— 195 91
i) inventariers inköp och underhåll.....	— —	2,900 —	— —	— —	1,871 80	1,200 —	— 171 80
j) belysning, bränsle, städning, tvätt, renhållning m. m.	— —	12,700 —	— —	— —	13,431 66	— —	— 731 66
k) skriv- och tryckningskostnader, böcker o. d.	— —	1,700 —	— —	— —	1,679 59	— —	+ 20 41
l) driftskostnader	— —	10,000 —	— —	— —	12,170 69	— —	— 2,170 69
n) kosthåll.....	— —	3,160 —	— —	— —	2,173 04	— —	+ 986 96
q) forselkostnader	— —	200 —	— —	— —	148 95	— —	+ 51 05
x) kostnader av flera slag	— —	2,500 —	— —	— —	1,395 20	— —	+ 1,104 80
	— —	97,359 —	— —	— —	95,792 94	1,200 —	+ 3,636 12 — 3,270 06
Verkliga inkomster.							
d) bidrag till och ersättning för särskilda kostnader	— —	79,600 —	— —	— —	71,584 —	— —	— 8,016 —
j) inkomster av flera slag.....	— —	3,100 —	— —	— —	3,100 —	— —	— —
ersättning för naturaförmåner...	— —	5,460 —	— —	— —	5,460 —	— —	— —
	— —	88,160 —	— —	— —	80,144 —	— —	— 8,016 —
Sammandrag:							
					Verkliga utgifter.....		+ 366: 06
					Verkliga inkomster		— 8,016: —
						Underskott	7,649: 94

Jämförelse mellan stat och bok för år 1934
för 11. E. 3. Barnsjukhuset.

	Reservationer från föregående år	För året enl. stat	Förskott till följande år	Förskott från föregående år	För året enl. bok	Reservationer till följande år	Överskott + Underskott—
Verkliga utgifter.							
b) kapitalavbetalningar, räntor och lånekostnader	— —	1,500 —	— —	— —	1,500 —	— —	— —
c) avlöningar, arvoden o. d.	— —	379,392 90	— —	— —	383,382 58	— —	— 3,989 68
d) pensioner och understöd.....	— —	6,691 —	— —	— —	7,454 39	— —	— 763 39
e) beklädnad och beväpning ...	— —	500 —	— —	— —	233 63	— —	+ 266 37
g) underhåll av fastighet	— —	29,700 —	— —	— —	42,373 41	— —	— 12,673 41
h) andra underhållsarbeten	— —	2,500 —	— —	— —	855 12	— —	+ 1,644 88
i) inventariers inköp o. underhåll	— —	31,500 —	— —	— —	30,913 43	— —	+ 586 57
j) belysning, bränsle, städning, tvätt, renhållning m. m.	— —	46,500 —	— —	2,463 —	30,945 15	— —	+ 13,091 85
k) skriv- och tryckningskostna- der, böcker o. d.	— —	3,000 —	— —	— —	2,325 23	— —	+ 674 77
n) kosthåll.....	— —	106,101 —	— —	— —	99,951 07	— —	+ 6,149 93
p) läkarevård, bandage, medicin, m. m.	— —	30,500 —	— —	— —	29,410 48	— —	+ 1,089 52
q) forselkostnader	— —	3,000 —	— —	— —	2,575 94	— —	+ 424 06
w) onera och assurans av fast egendom	— —	877 45	— —	— —	944 34	— —	— 66 89
x) kostnader av flera slag	— —	10,570 —	— —	— —	9,249 56	— —	+ 1,320 44
fordran hos diverse personer	— —	— —	— —	— —	41,474 36	— —	— 41,474 36
	— —	652,332 35	— —	2,463 —	683,588 69	— —	— 58,967 73
	— —	— —	— —	— —	— —	— —	+ 25,248 39
Verkliga inkomster.							
d) bidrag till och ersättning för särskilda kostnader	— —	105,400 —	— —	— —	127,031 51	— —	+ 21,631 51
statsbidrag	— —	9,500 —	— —	— —	9,925 20	— —	+ 425 20
i) räntor o. kapitalavbetalningar fordran hos diverse personer	— —	19,697 —	— —	— —	19,711 16	— —	+ 14 16
ersättning för naturaförmåner	— —	— —	— —	— —	5,112 66	— —	+ 5,112 66
	— —	106,233 02	— —	— —	93,597 58	— —	— 12,635 44
	— —	— —	— —	— —	— —	— —	+ 27,183 53
	— —	240,830 02	— —	— —	255,378 11	— —	— 12,635 44

Sammandrag:

Verkliga utgifter	—	33,719: 34
Verkliga inkomster	+	14,548: 09
Underskott		19,171: 25

Jämförelse mellan stat och bok för år 1934

för 11. E. 4. Barnbördshuset.

	Reservationer från föregående år	För året enl. stat	Förskott till följande år	Förskott från föregående år	För året enl. bok	Reservationer till följande år	Överskott + Underskott—
Verkliga utgifter.							
c) avlöningar, arvoden o. d. ...	—	244,412	—	—	260,124 57	—	— 15,712 57
d) pensioner och understöd.....	—	7,956	—	—	7,926	—	+ 30
e) beklädnad och bevärning ...	—	200	—	—	178 30	—	+ 21 70
g) underhåll av fastighet	—	10,000	—	—	8,218 02	162 82	+ 1,619 16
h) andra underhållsarbeten	—	500	—	—	663 52	49 40	+ 212 92
i) inventariers inköp o. underhåll	—	23,500	—	—	17,640 60	180 80	+ 5,678 60
j) belysning, bränsle, städning, tvätt, renhållning m. m.	—	30,800	—	—	30,522 20	189 80	+ 88
k) skriv- och tryckningskostna- der, böcker o. d.	—	2,500	—	—	2,608 12	24 86	— 132 98
n) kosthåll.....	—	71,172	—	—	72,593 76	3,651 49	— 5,073 25
p) läkarevård, bandage, medicin m. m.	—	18,800	—	—	22,762 37	939 33	— 4,901 70
q) forselkostnader	—	200	—	—	211 70	—	— 11 70
w) onera och assurans av fast egendom	—	300	—	—	265 21	—	+ 34 79
x) kostnader av flera slag	—	7,580	—	—	7,332 55	270	— 22 55
	—	417,920	—	—	431,046 92	5,468 50	— 26,067 67 + 7,472 25
Kapitalutgifter.							
Låne- och fondstat:							
uppförande vid Allmänna och Sahlgrenska sjukhuset av ett nytt barnbördshus med tillhörande bostadsrum för sköterskor och elever	—	3,111,600	—	—	6,500	3,105,100	—

Jämförelse mellan stat och bok för år 1934
för 11, E. 2. Holtermanska sjukhuset.

	Reservationer från föregående år	För året enl. stat	Förskott till följande år	Förskott från föregående år	För året enl. bok	Reservationer till följande år	Överskott + Underskott—
Verkliga utgifter.							
c) avlöningar, arvoden o. d. ...	— —	117,320 50	— —	— —	120,159 46	— —	2,838 96
d) pensioner och understöd.....	— —	2,784 —	— —	— —	3,442 —	— —	658 —
e) beklädnad och beväpning ...	— —	550 —	— —	— —	141 25	— —	+ 408 75
g) underhåll av fastighet	— —	5,000 —	— —	— —	5,397 49	25 25	— 422 74
h) andra underhållsarbeten	— —	400 —	— —	— —	394 64	— —	+ 5 36
i) inventariers inköp o. underhåll	— —	5,000 —	— —	— —	7,443 25	112 12	— 2,555 37
j) belysning, bränsle, städning, tvätt, renhållning m. m.	— —	24,100 —	— —	— —	23,122 59	276 12	+ 701 29
k) skriv- och tryckningskostnader, böcker o. d.	— —	1,300 —	— —	— —	1,005 01	50 05	+ 244 94
n) kosthåll	— —	33,504 75	— —	— —	29,995 03	1,233 38	+ 2,276 34
p) läkarevård, bandage, medicin m. m.	— —	9,000 —	— —	— —	10,307 58	41 89	— 1,349 47
q) forselkostnader	— —	200 —	— —	— —	189 35	— —	+ 10 65
w) onera och assurans av fast egendom	— —	150 —	— —	— —	168 70	— —	— 18 70
x) kostnader av flera slag	— —	4,800 —	— —	— —	4,335 28	52 05	+ 412 67
	— —	204,109 25	— —	— —	206,101 63	1,790 86	— 7,843 24 + 4,060 —
Kapitalutgifter.							
Skattestat: omläggning av värme-, vatten och avloppsledningar	— —	185,200 —	— —	94,233 11	42,711 24	48,255 65	— —
Verkliga inkomster.							
d) bidrag till och ersättning för särskilda kostnader	— —	72,800 —	— —	— —	96,088 91	— —	+ 23,288 91
j) inkomster av flera slag.....	— —	5,500 —	— —	— —	4,826 42	— —	— 673 58
ersättning för naturaförmåner	— —	26,328 61	— —	— —	26,401 33	— —	+ 72 72
	— —	104,628 61	— —	— —	127,316 66	— —	+ 23,361 63 — 673 58

Sammandrag:

Verkliga utgifter — 3,783: 24
 Verkliga inkomster + 22,688: 05

Överskott 18,904: 81

Jämförelse mellan stat och bok för år 1934
för 11. E. 5. Oscar och Maria Ekmans sjukhus.

	Reservationer från föregående år	För året enl. stat	Förskott till följande år	Förskott från föregående år	För året enl. bok	Reservationer till följande år	Överskott + Underskott—
Verkliga utgifter.							
c) avlöningar, arvoden o. d. ...	— —	107,225 —	— —	— —	112,178 55	— —	— 4,953 55
d) pensioner och understöd.....	— —	3,024 —	— —	— —	3,048 —	— —	— 24 —
g) underhåll av fastighet	— —	5,000 —	— —	— —	5,187 23	— —	— 187 23
h) andra underhållsarbeten	— —	200 —	— —	— —	27 23	— —	+ 172 77
i) inventariers inköp o. underhåll	— —	6,500 —	— —	— —	5,925 29	397 46	+ 177 25
j) belysning, bränsle, städning, tvätt, renhållning m. m.	— —	15,400 —	— —	— —	14,093 78	184 73	+ 1,121 49
k) skriv- och tryckningskostna- der, böcker o. d.	— —	800 —	— —	— —	574 48	64 12	+ 161 40
n) kosthåll	— —	33,215 25	— —	— —	29,373 02	1,670 88	+ 2,171 35
p) läkarevård, bandage, medicin m. m.	— —	8,900 —	— —	— —	7,917 72	345 31	+ 636 97
q) forselkostnader	— —	200 —	— —	— —	159 05	— —	+ 40 95
w) onera och assurans av fast egendom	— —	450 —	— —	— —	368 25	— —	+ 81 75
v) nybyggnader, ombyggnader, muddringsarbeten m. m.	8,390 25	— —	— —	— —	— —	8,390 25	— —
x) kostnader av flera slag	— —	4,230 —	— —	— —	3,568 26	181 —	+ 480 74
	8,390 25	185,144 25	— —	— —	182,420 86	11,233 75	+ 5,044 67 — 5,164 78
Kapitalutgifter.							
Låne- och fondstat: ny-, till- och ombyggnad av sjuk- huset	— —	468,000 —	— —	— —	— —	468,000 —	— —
Verkliga inkomster.							
d) bidrag till och ersättning för särskilda kostnader	— —	48,000 —	— —	— —	55,704 70	— —	+ 7,704 70
ersättning för naturaförmåner...	— —	27,420 —	— —	— —	27,420 —	— —	— —
	— —	75,420 —	— —	— —	83,124 70	— —	+ 7,704 70

Sammandrag:

Verkliga utgifter.....	—	120: 11
Verkliga inkomster	+	7,704: 70
Överskott		7,584: 59

Jämförelse mellan stat och bok för år 1934
för 11. C. Renströmska sjukhuset å Källtorp.

	Reservationer från föregående år	För året enl. stat	Förskott till följande år	Förskott från föregående år	För året enl. bok	Reservationer till följande år	Överskott + Underskott —
Verkliga utgifter.							
c) avlöningar, arvoden o. d. ...	—	348,165	—	—	347,073 27	—	+ 1,091 73
d) pensioner och understöd.....	—	6,135	—	—	6,125 —	—	+ 10 —
e) beklädnad och bevärning ...	—	1,000	—	—	894 10	—	+ 105 90
g) underhåll av fastighet	—	23,000	—	—	28,806 41	8 31	+ 5,814 72
h) andra underhållsarbeten	—	2,000	—	—	569 07	17 —	+ 1,413 93
i) inventariers inköp o. underhåll	—	20,200	—	—	17,847 39	—	+ 2,352 61
j) belysning, bränsle, städning, tvätt, renhållning m. m.	—	50,500	—	—	52,455 89	18 68	+ 1,974 57
k) skriv- och tryckningskostnader, böcker o. d.	—	3,250	—	—	3,053 50	—	+ 196 50
n) kosthåll	—	135,634 50	—	—	124,357 80	1,877 37	+ 9,399 33
p) läkarevård, bandage, medicin m. m.	—	28,500	12,489	—	34,766 07	241 50	+ 5,981 43
q) forselkostnader	—	500	—	—	675 63	—	+ 175 63
v) nybyggnader, ombyggnader, muddringsarbeten m. m.	3,000	—	—	—	—	3,000	—
w) onera och assurans av fast egendom	—	1,150	—	—	1,132 29	—	+ 17 71
x) kostnader av flera slag.....	—	6,470	—	—	3,353 43	196 85	+ 2,919 72
fordran hos diverse personer ...	—	—	—	—	33,652 72	—	+ 33,652 72
	3,000	626,504 50	12,489	—	654,762 57	5,359 71	+ 23,488 86 — 41,617 64
Verkliga inkomster.							
d) bidrag till och ersättning för särskilda kostnader	—	85,000	—	—	99,939 38	—	+ 14,939 38
statsbidrag	—	145,405	—	—	148,281 —	—	+ 2,876 —
i) inkomster av flera slag	—	1,200	—	—	1,672 62	—	+ 472 62
fordran hos diverse personer ...	—	—	—	—	5,000 —	—	+ 5,000 —
ersättning för naturaförmåner ...	—	97,600	—	—	95,120 60	—	+ 2,479 40
	—	329,205	—	—	350,013 60	—	+ 23,288 — — 2,479 40
Sammandrag:							
Verkliga utgifter	—	—	—	—	—	—	— 18,128: 78
Verkliga inkomster	—	—	—	—	—	—	+ 20,808: 60
	—	—	—	—	—	—	Överskott 2,679: 82

Jämförelse mellan stat och bok för år 1934
för 11. D. Lillhagens sjukhus.

	Reservationer från föregående år	För året enl. stat	Förskott till följande år	Förskott från föregående år	För året enl. bok	Reservationer till följande år	Överskott + Underskott—
Verkliga utgifter.							
c) avlöningar, arvoden o. d.	—	1,066,415	—	—	1,037,647 15	—	+ 28,767 85
d) pensioner och understöd	—	—	—	—	704 —	—	704 —
f) hyror och arrenden	—	12,400	—	—	16,033 07	—	3,633 07
g) underhåll av fastighet	—	14,000	—	—	16,326 94	—	2,326 94
h) andra underhållsarbeten	—	6,500	—	—	8,806 01	—	2,306 01
i) inventariers inköp o. underhåll	—	22,100	—	—	25,107 60	—	3,007 60
j) belysning, bränsle, städning, tvätt, renhållning m. m.	—	123,100	—	—	109,613 36	3,252 32	+ 10,234 32
k) skriv- och tryckningskostnader, böcker o. d.	—	8,200	—	—	7,392 33	190 20	+ 617 47
n) kosthåll	—	309,222	—	—	275,319 38	770 82	+ 33,131 80
p) läkarevård, bandage, medicin m. m.	—	25,500	—	—	17,643 81	1,199 72	+ 6,656 47
q) forselkostnader	—	7,000	—	—	7,145 99	—	145 99
t) begravningskostnader	—	1,500	—	—	41 50	—	+ 1,458 50
v) nybyggnader, ombyggnader, muddringsarbeten m. m. tredje femtedelen av kostnaden för utläggningen av ledningen för avlopp och vatten	118,948 35	61,050	—	—	—	179,998 35	—
tredje femtedelen av kostnaden, 85.000: — kr. för framdragan- de av ledningen för gas	34,000	17,000	—	—	—	51,000	—
ändringsarbeten, väganläggningar m. m. till en uppsamlings- plats för avfall	—	—	310	—	310	—	—
w) onera och assurans av fast egendom	—	4,000	—	—	8,407 22	—	4,407 22
x) kostnader av flera slag	—	16,800	—	—	20,567 41	—	3,767 41
anslag för ersättningar för rätt att framdraga vatten- och av- loppsledningar	15,021 88	—	—	—	—	15,021 88	—
	167,970 23	1,694,787	310	—	1,551,065 77	251,433 29	+ 80,866 41 — 20,298 24

	Reservationer från föregående år	För året enl. stat	Förskott till följande år	Förskott från föregående år	För året enl. bok	Reservationer till följande år	Överskott + Underskott —
Kapitalutgifter.							
Skattestat: andra femtedelen av kostnaden, 800,000:— kr., för anskaffning av inventarier.....	— —	160,000 —	407,372 57	485,734 97	81,637 60	— —	— —
Låne- och fondstat: uppförande av intagningspavil- jonger vid Lillhagens sjukhus	385,000 —	— —	— —	— —	— —	385,000	— —
inredande av avd. för halvroliga patienter	30,000 —	— —	— —	— —	— —	30,000 —	— —
	415,000 —	— —	— —	— —	— —	415,000 —	— —
Verkliga inkomster.							
d) bidrag till och ersättning för särskilda kostnader:							
patientavgifter.....	— —	140,000 —	— —	— —	188,758 56	— —	+ 48,758 56
understöd från Kungl. pensions- styrelsen	— —	69,000 —	— —	— —	85,683 90	— —	+ 16,683 90
statsbidrag	— —	554,088 —	— —	— —	534,799 78	— —	— 19,288 22
bidrag från S:t Jörgens sjukhus för underhåll av avloppsledn.	— —	450 —	— —	— —	900 —	— —	+ 450 —
g) grundlegor, tomtören, hyror och arrenden	— —	600 —	— —	— —	550 —	— —	— 50 —
j) inkomster av flera slag	— —	5,100 —	— —	— —	4,693 50	— —	— 406 50
ersättning för naturaförmåner ...	— —	337,670 —	— —	— —	296,254 77	— —	— 41,415 23
Utläggning av ledningen för av- lopp och vatten	— —	— —	67,000 —	67,000 —	— —	— —	— —
	— —	1,106,908 —	67,000 —	67,000 —	1,111,640 51	— —	+ 65,892 46
	— —	— —	— —	— —	— —	— —	— 61,159 95

Sammandrag:

Verkliga utgifter	+ 60,568: 17
Verkliga inkomster	+ 4,732: 51

Överskott 65,300: 68

Fordringar.

	Ingående balans	Utgående balans	Överskott + Underskott —
Upptagningsanstalten	11,374 —	888 50	— 10,485 50
Thamstorps vilo- och centralhem	9,942 62	8,448 92	— 1,493 70
Sjuktransportavgifter	2,531 —	3,622 66	+ 1,091 66
Donationsavkastning	6,055 23	— —	— 6,055 23
Kirurgiska polikliniken i Lundby	4,839 04	1,000 —	— 3,839 04
Patientavgifter	131,801 63	158,659 61	+ 26,857 98
Polikliniken vid Stigbergstorget	— —	2,500 —	+ 2,500 —
Underhåll av fastighet	— —	1,162 85	+ 1,162 85
Underhåll av vägar, park och trädgård	— —	2,924 76	+ 2,924 76
Kontroll av stadens vattenledningsvatten	— —	1,600 —	+ 1,600 —
Ersättning för obduktioner, histol. och bakt. undersökningar ...	— —	2,810 —	+ 2,810 —
Statsbidrag	779,276 60	635,441 25	— 143,835 35
Fordran hos diverse personer	— —	6,000 —	+ 6,000 —
	945,820 12	825,058 55	+ 165,708 82 — 44,947 25
Skulder.			
Donationsavkastning	— —	4,724 67	— 4,724 67

Underskott 125,486: 24

Sammandrag av verkliga utgifter och kapitalutgifter.

	Reservationer från föregående år	För året enl. stat	Förskott till följande år	Omförda belopp	Förskott från föregående år	För året enl. bok	Reservationer till följande år
11. A. 2.	60,898 72	1,365,616 —	— —	— —	— —	1,388,086 77	46,283 55
11. A. 3.	— —	179,984 —	— —	— —	— —	158,001 05	— —
11. A. 4.	— —	125,960 —	— —	— —	— —	130,332 87	247 53
11. C.	3,000 —	626,504 50	12,489 —	— —	— —	654,762 57	5,359 71
11. D.	167,970 23	1,694,787 —	310 —	— —	— —	1,551,065 77	251,433 29
11. E. 1. 1.	31,504 78	2,228,799 50	— —	— —	— —	2,161,591 59	64,819 05
11. E. 1. 2.	— —	97,359 —	— —	— —	— —	95,792 94	1,200 —
11. E. 2.	— —	204,109 25	— —	— —	— —	206,101 63	1,790 86
11. E. 3.	— —	652,332 35	— —	— —	2,463 —	683,588 69	— —
11. E. 4.	— —	417,920 —	— —	— —	— —	431,046 92	5,468 50
11. E. 5.	8,390 25	185,144 25	— —	— —	— —	182,420 86	11,233 75
	271,763 98	7,778,515 85	12,799 —	— —	2,463 —	7,642,791 66	387,836 24
11. D.	— —	160,000 —	407,372 57	— —	485,734 97	81,637 60	— —
11. E. 1.	34,882 93	35,000 —	91,323 82	— —	120,939 62	6,242 64	33,945 40
11. E. 2.	— —	185,200 —	— —	— —	94,233 11	42,711 24	48,255 65
	34,882 93	380,200 —	498,696 39	— —	700,907 70	130,591 48	82,201 05
11. A. 2.	— —	2,011,500 —	— —	— —	4,500 —	5,005 67	2,001,994 33
11. D.	415,000 —	— —	— —	— —	— —	— —	415,000 —
11. E. 1.	— —	2,565,000 —	3,676 17	721,091 87	3,350 —	23,994 54	3,262,423 50
11. E. 4.	— —	3,111,600 —	— —	— —	— —	6,500 —	3,105,100 —
11. E. 5.	— —	468,000 —	— —	— —	— —	— —	468,000 —
	415,000 —	8,156,100 —	3,676 17	721,091 87	7,850 —	35,500 21	9,252,517 83

Sammandrag av verkliga inkomster och kapitalinkomster.

	Reservationer från föregående år		För året enl. stat		Förskott till följande år		Omförda belopp		Förskott från föregående år		För året enl. bok		Reservationer till följande år	
11. A. 2.	—	—	72,380	—	—	—	—	—	—	—	78,812	72	—	—
11. A. 3.	—	—	192,160	—	—	—	—	—	—	—	176,805	67	—	—
11. A. 4.	—	—	138,000	—	—	—	—	—	—	—	146,895	05	—	—
11. C.	—	—	329,205	—	—	—	—	—	—	—	350,013	60	—	—
11. D.	—	—	1,106,908	—	67,000	—	—	—	67,000	—	1,111,640	51	—	—
11. E. 1. 1.	—	—	955,587	22	—	—	—	—	—	—	1,037,836	19	—	—
2.	—	—	88,160	—	—	—	—	—	—	—	80,144	—	—	—
11. E. 2.	—	—	104,628	61	—	—	—	—	—	—	127,316	66	—	—
11. E. 3.	—	—	240,830	02	—	—	—	—	—	—	255,378	11	—	—
11. E. 4.	—	—	241,140	—	—	—	—	—	—	—	246,675	71	—	—
11. E. 5.	—	—	75,420	—	—	—	—	—	—	—	83,124	70	—	—
	—	—	3,544,418	85	67,000	—	—	—	67,000	—	3,694,642	92	—	—
Fordringar och skulder...	—	—	—	—	—	—	—	—	—	—	—125,486	24	—	—
											<u>3,569,156</u>	68		
11. A. 2.	—	—	67,137	—	—	—	—	—	—	—	67,137	—	—	—

Överskott och underskott.

	Överskott:	Underskott:
11. A. 2.		1,422: 88
11. A. 3.	6,628: 62	
11. A. 4.	4,274: 65	
11. C.	2,679: 82	
11. D.	65,300: 68	
11. E. 1. 1.	116,221: 70	
2.		7,649: 94
11. E. 2.	18,904: 81	
11. E. 3.		19,171: 25
11. E. 4.		13,059: 71
11. E. 5.	7,584: 59	
Fordringar och skulder		125,486: 24
	221,594: 87	166,790: 02
Nettoöverskott		54,804: 85
	221,594: 87	221,594: 87

Av Göteborgs sjukhusdirektion förvaltade donationer.

Tillgångar:

Värdepappers Konto:

1. Allmänna och Sahlgrenska sjukhuset:

a) Diverse fonder:

Svenska Statens 4 ¹ / ₂ % obl. av 1929, nom. 5,000: —	5,000: —
Stockholms stads 4 ¹ / ₂ % obl. av 1914, nom. 5,000: — à 99 %	4,950: —
Sveriges Allmänna Hypoteksbanks 4 % obl. av 1878, nom. 100,000: — à 78,5 %	78,500: —
Svenska Statens 4 ¹ / ₂ % obl. av 1930, nom. 2,000: — à 95 %	1,900: —
Svenska Statens 3 ¹ / ₂ % obl. av 1899, nom. 61,560: — à 69 %	42,476: 40
Trafik A.-B. Grängesberg-Oxelösunds 4 ¹ / ₂ % obl. av 1930	10,000: —
Stockholms stads 3 ¹ / ₂ % obl. av 1887, nom. 10,800: — à 84 ¹ / ₂ %	9,126: —
Malmö stads 4 ¹ / ₂ % obl. av 1928, nom. 7,000: —	6,790: —
Stockholms stads 5 % obl. av 1925, nom. 4,000: —	3,960: —
Göteborgs Intecknings Garanti A.-B:s 5 % obl. av 1915, nom. 10,000: —	10,000: —
Luossavaara-Kiirunavaara A.-B:s 5 % obl. av 1928, nom. 30,000: — à 101 ¹ / ₂ %	30,000: —

b) P. P. Ekmans donationsfond:

1 inteckning i Kilanda säteri	1,000: —
---	----------

c) Albertina Dorothea Jacobsens donationsfond:

5 aktier i Kampenhovs A.-B.	6,000: —
Luossavaara-Kiirunavaara A.-B:s 5 % obl. av 1928, à 101 ¹ / ₂ %	24,000: —

d) Borgmästare P. A. Fröbergs frisängsfond:

125 aktier i Svenska Sockerfabriks A.-B., nom. 7,500: —	8,437: 50
Luossavaara-Kiirunavaara A.-B:s 5 % obl. av 1928, nom. 5,000: — à 101 ¹ / ₂ %	5,000: —

e) Signe och Herman Kösters fond:

Malmö stads 4 ¹ / ₂ % obl. av 1928, nom. 5,000: — à 97 %	4,850: —
--	----------

f) Carl Krügers fond:

Stockholms stads 4 % obl. av 1908, nom. 5,760: — à 85 %	4,896: —
Allmänna Hypotekskassans för Sveriges städer 4 % obl. av 1902, nom. 2,000: — à 90 ¹ / ₂ %	1,810: —

g) Doktor Alrik Lindhs pensionsfond:

Luossavaara-Kiirunavaara A.-B:s 4 ¹ / ₂ % obl. av. 1930, nom. 7,000: — à 99 ¹ / ₂ %	6,965: —
Luossavaara-Kiirunavaara A.-B:s 5 % obl. av 1928, nom. 3,000: — à 101 ¹ / ₂ %	3,000: —

h) Allmänna och Sahlgrenska sjukhusets frälseräntefond:	
Svenska Statens 4 ¹ / ₂ % obl. av 1930, nom. 70,000: —	70,000: —
Svenska Statens 4 % obl. av 1933, nom. 40,300: — à ca 80 %	32,256: —
i) E. W. Flobecks fond:	
Svenska Statens 4 ¹ / ₂ % obl. av 1927, nom. 5,000: — à 98 ¹ / ₄ %	4,912: 50
j) Constance Charlotte Holmgrens frisängsfond:	
Stockholms stads 4 % obl. av 1908, nom. 15,480: —	15,480: —
Malmö stads 4 ¹ / ₂ % obl. av 1928, nom. 3,000: —	2,910: —
k) Benjamin S. och Hanna Hüttners fond för A. S. S.:	
Stockholms stads 5 % obl. av 1918, nom. 10,000: —	10,000: —
Svenska Statens 4 % obl. av 1933, nom. 5,000: —	5,000: —
Göteborgs stads 4 % obl. av 1922, nom. 5,000: —	5,000: —
Allmänna Hypotekskassans för Sveriges städer 4 % obl. av 1902, nom. 2,400: — à 90 ¹ / ₂ %	2,172: —
l) V. H. Hultmans donation:	
Luossavaara-Kiirunavaara A.-B:s 4 ¹ / ₂ % obl. av 1930, nom. 7,000: — à 99 ¹ / ₂ %	6,965: —
Svenska Statens 4 ¹ / ₂ % obl. av 1930, nom. 1,000: — à 97 ¹ / ₄ %	973: 50
Bergslagernas Järnvägs A.-B:s 5 % obl. av 1926, nom. 5,000: —	5,000: —
Luossavaara-Kiirunavaara A.-B:s 5 % obl. av 1928, nom. 2,000: — à 101 ¹ / ₂ %	2,000: —
m) Överläkaren Doktor Hugo Kösters 50-års fond för sjuksköterskor:	
Trafik-A.-B. Grängesberg—Oxelösunds 4 ¹ / ₂ % obl. av 1930, nom. 2,000: —	2,000: —
Göteborgs stads 5 % obl. av 1918, à pari	4,000: —
Luossavaara-Kiirunavaara A.-B:s 4 ¹ / ₂ % obl. av 1930, nom. 3,000: — à 99 ¹ / ₂ %	2,985: —
Göteborgs Intecknings Garanti A.-B:s 5 % obl. av 1925 ...	1,000: —
n) Överläkaren Doktor Hugo Kösters 60-års fond för eko- nomipersonalen:	
Göteborgs stads 5 % obl. av 1918, nom. 5,000: — à pari	5,000: —
Svenska Statens 4 ¹ / ₂ % obl. av 1927, nom 1,000: — à 98 ³ / ₄ %	987: 50
Torne & Muonio Gränsälvars flottningsförenings 5 % obl. av 1925, à pari	1,000: —
o) Henrik E. Ahrenbergs fond:	
Göteborgs stads 4 % obl. av 1906, nom. 9,000: — à 80 %	7,200: —
Trafik-A.-B. Grängesberg—Oxelösunds 4 ¹ / ₂ % obl. av 1930, nom. 4,000: —	4,000: —
Luossavaara—Kiirunavaara A.-B:s 5 % obl. av 1928, nom. 4,000: — à 101 ¹ / ₂ %	4,000: —
Luossavaara—Kiirunavaara A.-B:s 4 ¹ / ₂ % obl. av 1930, nom. 2,400: — à 99 ¹ / ₂ %	2,388: —

p) Konto för inköp av radium:	
Luossavaara-Kiirunavaara A.-B:s 4 $\frac{1}{2}$ % obl. av 1930, nom. 600: — à 99 $\frac{1}{2}$ %	597: —
q) Professor Karl Dahlgrens fond:	
Stockholms stads 5 % obl. av 1925, nom. 5,000: —	4,950: —
Svenska Statens 4 $\frac{1}{2}$ % obl. av 1930, nom. 1,000: — à 95 %	950: —
r) Missans fond:	
Göteborgs Intecknings Garanti A.-B:s 5 % obl. av 1925, à pari	10,000: —
s) Häradshövdingen A. M. von Proschwitz' och hans fru Maria Elisabet von Proschwitz' samt teol. studerande Gustaf Adolf von Proschwitz' donation:	
Svenska Statens 3 $\frac{1}{2}$ % obl. av 1904, 1907, nom. 46,800: — à 98 %	45,864: —
Svenska Statens 3 $\frac{1}{2}$ % obl. av 1904, 1907, nom. 360: — à 98 %	352: 80
t) Weststringska donationen:	
Luossavaara-Kiirunavaara A.-B:s 5 % obl. av 1928, nom. 21,000: — à 101 $\frac{1}{2}$ %	21,000: —
u) Doktor Johan Jacob Ekmans och Doktor Fritz Langs biblioteksfond:	
Luossavaara-Kiirunavaara A.-B:s 5 % obl. av 1928, nom. 6,000: — à 101 $\frac{1}{2}$ %	6,000: —
2. Barnsjukhuset:	
a) Diverse fonder:	
Hälsingborgs Intecknings Garanti A.-B:s 4 % obl. av 1894, nom. 29,000: — à 90 %	26,100: —
Stockholms stads 3 $\frac{1}{2}$ % obl. av 1887, nom. 8,000: — à 80 %	6,400: —
Konungariket Sveriges Stadshypotekskassas 4 $\frac{1}{2}$ % obl. av 1933, nom. 2,000: —	2,000: —
Malmö stads 4 $\frac{1}{2}$ % obl. av 1928, nom. 2,000: —	1,940: —
Trafik A.-B. Grängesberg—Oxelösunds 5 % obl. av 1922, à pari	1,000: —
Konungariket Sveriges Stadshypotekskassas 4 $\frac{1}{2}$ % obl. av 1933, nom. 1,000: —	1,000: —
Malmö stads 4 $\frac{1}{2}$ % obl. av 1928, nom. 2,000: —	1,940: —
Luossavaara-Kiirunavaara A.-B:s 4 $\frac{1}{2}$ % obl. av 1930, nom. 12,000: — à 99 $\frac{1}{2}$ %	11,940: —
Svenska Statens 4 $\frac{1}{2}$ % obl. av 1929	140,000: —
Malmö stads 4 $\frac{1}{2}$ % obl. av 1928, nom. 3,000: —	2,910: —
Svenska Statens 4 $\frac{1}{2}$ % obl. av 1930, à pari	72,000: —
Skuldebrev av Göteborgs Intecknings Garanti A.-B. å till-sammans	35,000: —
Svenska Statens 4 % obl. av 1933, nom. 126,000: —	104,110: —

Stockholms stads 4 % obl. av 1908, nom. 2,880: — à 85 %	2,448: —
Torne & Muonio Gränsälvars flottningsförenings 5 % obl. av 1925, à pari	1,000: —
Luossavaara-Kiirunavaara A.-B:s 5 % obl. av 1928, nom. 5,000: —	5,000: —
b) Hyllengrenska donationsfonden:	
Svenska Statens 4 ¹ / ₂ % obl. av 1929	20,000: —
Trafik A.-B. Grängesberg—Oxelösunds 4 ¹ / ₂ % obl. av 1930	2,000: —
Svenska Statens 4 ¹ / ₂ % obl. av 1929	1,000: —
Hälsingborgs Intecknings Garanti A.-B:s 4 % obl. av 1894, nom. 3,000: — à 90 %	2,700: —
c) Ågrenska fonden för underhåll av byggnader å Amundön:	
Svenska Statens 4 ¹ / ₂ % obl. av 1929, à pari	10,000: —
d) Ågrenska fonden för nybyggnader å Amundön:	
Stockholms stads 4 ¹ / ₂ % obl. av 1914, à pari	5,000: —
Luossavaara-Kiirunavaara A.-B:s 4 ¹ / ₂ % obl. av 1930, nom. 5,000: — à 99 ¹ / ₂ %	4,975: —
e) Benjamin S. och Hanna Hüttners fond för B. S.:	
Luossavaara-Kiirunavaara A.-B:s 4 ¹ / ₂ % obl. av 1930, nom. 8,000: — à 99 ¹ / ₂ %	7,960: —
Luossavaara-Kiirunavaara A.-B:s 5 % obl. av 1928, nom. 1,000: —	1,000: —
Bergslagernas Järnvägs A.-B:s 5 % obl. av 1926, nom. 1,000: —	1,000: —
f) Oscar Ekman, J. J. Ekman och Edvard Dicksons fond:	
Svenska Statens 4 ¹ / ₂ % obl. av 1929, nom. 10,000: — à pari	10,000: —
g) James Carnegies donationsfond:	
Bergslagernas Järnvägs A.-B:s 5 % obl. av 1926, nom. 10,000: —	10,000: —
3. Barnbördshuset:	
E. J. Heymans och änkefru Olssons donationer:	
Svenska Statens 3 ¹ / ₂ % obl. av 1886, nom. 8,000: —	8,000: —
Svenska Statens 4 ¹ / ₂ % obl. av 1930, nom. 700: —	700: —
	nom. 8,700: —
Konungariket Sveriges Stadshypotekskassas 4 ¹ / ₂ % obl. av 1933, nom. 3,000: —	6,000: —
	3,000: —
4. Hemmet för lungsjuka:	
a) Fredrik Söderströms fond:	
Nora Karlskoga Järnvägs A.-B:s 5 ¹ / ₂ % obl. av 1892, à pari	5,000: —

b) Oscar W. Olssons donation:

Luossavaara-Kiirunavaara A.-B:s 4¹/₂ % obl. av 1930, nom.
1,000: — à 99¹/₂ % 995: —

5. Ekmanska sjukhuset:

a) Ekmanska fonden:

Svenska Statens 4¹/₂ % obl. av 1927, nom. 5,000: — à 98³/₄ % 4,937: 50
Göteborgs stads 5 % revers av 1931, nom. 10,000: — ... 9,525: 53
Bergslagernas Järnvägs A.-B:s 5 % obl. av 1926, nom. 5,000: — 5,000: —
Kopparberg Hofors Sågverks A.-B:s 5 % obl. av 1922,
nom. 2,000: — 2,000: —
Luossavaara-Kiirunavaara A.-B:s 5 % obl. av 1928, nom.
5,000: — 5,000: —

b) Falkenbergs fond:

Svenska Statens 3¹/₂ % obl. statslån av år 1886, nom. 888: 80,
bokföres till 611: 94
Sveriges Allmänna Hypoteksbanks 3¹/₂ % obl. av 1886,
nom. 3,733: 33, bokföres till 2,566: —
Stockholms stads 4 % obl. av 1908, nom. 17,640: — à 85 % 14,994: —
Kopparberg-Hofors Sågverks A.-B:s 5 % obl. av 1922 ... 1,000: —

c) J. Carnegies fond:

Svenska Statens 4¹/₂ % obl. av 1930, nom. 4,000: — 4,000: —
Stockholms stads 4 % obl. av 1908, nom. 10,440: — à 85 % 8,874: —
Sveriges Allmänna Hypoteksbanks 3¹/₂ % obl. av 1886,
nom. 1,066: 66, bokföres till 700: 93
Kopparberg-Hofors Sågverks A.-B:s 5 % obl. 1922, nom.
5,000: — à pari 5,000: —
Malmö stads 4¹/₂ % obl. av 1928, nom. 1,000: — 970: —
Torne & Muonio Gränsälvars flottningsförenings 5 % obl.
av 1925, à pari 1,000: —

d) Wijkska fonden:

Ronneby stads 4 % obl. av 1934, nom. 16,000: — à 102 % 16,000: —
Kopparberg-Hofors Sågverks A.-B:s 5 % obl. av 1922 1,000: —

e) Maria och Magnus Nihlmans fond:

Malmö stads 4¹/₂ % obl. av 1928, nom. 15,000: — 14,550: —

a) Ekmanska fonden:

Hernösands stads 4 % obl. av 1934, nom. 1,000: — à 102 % 1,000: —

b) Falkenbergs fond:

Hernösands stads 4 % obl. av 1934, nom. 2,000: — à 102% 2,000: —

1. Allmänna och Sahlgrenska sjukhuset:

a) Diverse fonder:

Hernösands stads 4 % obl. av 1934, nom. 10,000: — à 102 % 10,000: —

Norrköpings stads 4 % obl. av 1934, nom. 1,000: — à 102 % 1,000: —
Svenska Statens 3½ % obl. av 1934, nom. 4,000: — à 99 % 3,960: —

k) Benjamin S. och Hanna Hüttners fond för A. S. S.:

Hernösands stads 4 % obl. av 1934, nom. 1,000: —
à 102 % 1,000: —

v) Med. doktor Ernst Melkerssons minnesfond:

Hernösands stads 4 % obl. av 1934, nom. 5,000: — à
102 % 5,000: —
Svenska Statens premieobligation av år 1931 ser. 485 nr 678 50: —

w) Alma Håkanssons donation:

Hernösands stads 4 % obl. av 1934, nom. 3,000: —
à 102 % 3,000: —

2. Barnsjukhuset:

e) Benjamin S. och Hanna Hüttners fond för B. S.:

Hernösands stads 4 % obl. av 1934, nom. 1,000: — à 102 %	1,000: —
	<hr/> 1,186,762: 22
Radium Konto	67,565: 34
Ågrenska Konvalescenthemmet	138,594: 83
Checkräkning	26,268: 75
Fastigheten Östra Hamngatan	75,000: —
Donationsavkastning till A. S. S.	2,363: 57
Göteborgs Sparbank	22,390: 68
Göteborgs och Bohus Läns Sparbank	21,269: 61
Donationsavkastning till B. S.	2,361: 10
	<hr/> Kronor 1,542,576: 10

Skulder:

Donationer till Sahlgrenska sjukhuset	233,176: 39
Donation till Radium	67,565: 34
Barnsjukhusets Donations Konto	380,304: 35
Franz och Sofie Rambergs donation	14,560: 81
Ågrenska fonden för underhåll av byggnader å Amundön	10,061: 87
P. P. Ekmans donationsfond	1,000: —
Maria Ekmans donationsfond	38,536: 92
Louise Falkenbergers donationsfond	29,111: 18
J. Carnegies donationsfond	27,038: 97
Wijks donationsfond	26,176: 09
Donationsavkastning till Ekmanska sjukhuset	5,030: 51
Oscar Ekman, J. J. Ekman och Edvard Dicksons fond	10,398: 42
Professor Karl Dahlgrens fond	7,003: 19
Doktor Hugo Kösters 50-års fond	14,687: 43
Westringska bokdonationsfonden	1,450: —

Borgmästare P. A. Fröberg's frisängsfond	17,753: 90	
Signe och Herman Kösters fond	6,190: 42	
Doktor Johan Jacob Ekmans och Doktor Fritz Langs biblioteksfond	6,325: 05	
Doktor Alrik Lindhs pensionsfond	11,930: 50	
E. W. Flobecks fond	5,226: 89	
Doktor Hugo Kösters 60-års fond för ekonomipersonalen	8,937: 36	
Constance Charlotte Holmgrens frisängsfond	20,212: 64	
Fredrik Söderströms fond	5,273: 50	
Konto för inköp av radium	1,018: 70	
Allmänna och Sahlgrenska sjukhusets frälseräntefond	121,609: 42	
Maria och Magnus Nilmans fond	19,173: 35	

Ågrenska donationskontot:

Axel H. och Louise Ågrens fond	60,791: 66	
Karin Ågrens fond	10,000: —	
Erik Gustaf Ågrens fond	10,000: —	
Carl Hugo Ågrens fond	10,000: —	
Per Gustaf Ågrens fond	10,000: —	
R. L. Lundgrens fond	1,656: 45	
Axel H. och Louise Ågrens fond	28,765: 71	131,213: 82
Häradshövdingen A. M. von Proschwitz' och hans fru Maria Elisabeth von Proschwitz' samt teol. studerande Gustaf Adolf von Proschwitz' donation	48,218: 57	
Donation till Barnbördshuset av okänd givare	3,135: —	
Alma Håkansons donation	3,298: 76	
Benjamin S. och Hanna Hüttners fond för B. S.	11,585: 35	
Oscar W. Olssons donationsfond	1,064: 10	
Missans fond	10,905: —	
Westringska donationen	21,590: 21	
Estrid Rodhes fond	4,099: 68	
Carl Krügers fond	6,583: 06	
Albertina Dorothea Jacobsens donation	31,177: 97	
Henrik E. Ahrenbergs fond	17,409: 40	

Donationer till Allmänna och Sahlgrenska sjukhuset:

Thoméeska donationen	15,000: —	
Gibsonska donationen	10,000: —	
Borgströmska donationen	8,112: 39	33,112: 39
Benjamin S. och Hanna Hüttners fond för A. S. S.	24,569: 85	
Hyllengrenska donationen	26,144: 37	
James Carnegies fond för B. S.	10,811: 97	
V. H. Hultmans donation	21,312: 75	
E. J. Heymans och änkefru Olssons donationer	6,299: 50	
Ågrenska fonden för nybyggnader å Amundön	10,007: 14	
Med. doktor Ernst Melkerssons minnesfond	5,130: 01	

Friherrinnan Louise Falkenbergs fond av 1934 för sjuka obemedlade i Örgryte	10,080: 33
Friherrinnan Louise Falkenbergs fond av 1934 för sjuk- sköterskors semester vid B. S.	5,040: 67
Vera och Nils Norlings donation	10,033: —
	<hr/>
	Kronor 1,542,576: 10

ALLMÄNNA OCH SAHLGRENSKA SJUKHUSET.

Uppgift från Allm. och Sahlgrenska Sjukhusets *kirurgiska* avdelning för år 1934 angående intagna sjukdomsfall ävensom döda.

Sjukdom		Intagna		Döda	
		m.	kv.	m.	kv.
I. Bildningsfel. Sjukdomar hos nyfödda.					
1	Megacolon congen	3	—	1	—
1	Cysta Urachi	—	1	—	—
1	Pelvis duplex	1	3	—	—
1	Ureteris duplex	1	—	—	—
1	Aplasia vesicæ fellea	1	—	—	—
1	Hypospadiasis	1	—	—	—
1	Retentio testis	3	—	—	—
1	Missbildning å händerna	—	1	—	—
1	Cysta colli congen	—	1	—	—
1	Fistula reg. sacr. congen	1	—	—	—
1	Luxatio coxæ congen	—	2	—	—
II. Alderdomssjukdomar.					
6	Marasmus senilis	3	6	—	—
7	Gangræna senilis	8	4	4	3
III. Havandeskaps- och förlossningssjukdomar.					
8	Abortus	—	6	—	—
10	Graviditas extrauterina	—	12	—	—
20	Graviditas	—	15	—	—
IV. Infektionssjukdomar och andra parasitära sjukdomar.					
21	Septichæmia. Pyoseptichæmia. Abscessus. Phlegmone	65	23	8	3
21	Panaritium	3	5	—	—
21	Paronychia.	2	1	—	—
21	Lymfadenitis sept.	13	9	—	—
21	Hidroadenitis	—	1	—	—
22	Erysipelas	3	7	—	—
26	Rubeola	—	1	—	—
29	Influenza epidemica	7	3	—	—
34	Paratyphus	1	—	—	—
36	Paradysenteria	2	2	—	—
42	Tuberculosis (<i>samtliga fall</i>)	51	71	1	5
	a) Tuberculosis pulm.	9	8	—	—
	c) " ossium et articularum	16	22	—	1
	d) " lymphoglandularum	11	16	—	—
	e) " renum	5	10	—	—
	f) " urogenitalis	4	3	1	—
	g) " cutis	—	1	—	—
	h) " ileo-coecalis	—	3	—	3
	i) " organorum aliorum	6	8	—	1
44	Syphilis acquisita	6	3	—	—

Sjukdom		Intagna		Döda	
		m.	kv.	m.	kv.
46	Gonorrhoea (samtliga fall)	7	5	—	—
	a) Urethritis gonorrhoeica acuta	6	—	—	—
	e) Cystitis gonorrhoeica	—	1	—	—
	d) Epididymitis gonorrhoeica	1	—	—	—
	h) Endometritis, salpingitis gonorrhoeica	—	4	—	—
46	Lymphogranuloma inguinalis	1	—	—	—
47	Actinomyces	3	—	—	—
51	Malaria	1	—	—	—
57	Febris. Febricula	2	4	—	—
57	Helminthiasis	—	1	—	—
<i>V. Blodbildande organens samt blodets sjukdomar.</i>					
58	Anämia	6	9	—	—
59	Anämia perniciosa progressiva	—	1	—	—
60	Leuchämia	—	2	—	1
64	Hämophilia	1	—	—	—
66	Lymphomatosus granulomatosa	1	—	1	—
<i>VI. Ämnesomsättningssjukdomar.</i>					
68	Diabetes mellitus	16	13	—	—
68	Gangræna diabetica	7	4	1	—
69	Adipositas	—	1	—	—
<i>VIII. Nervsystemets sjukdomar.</i>					
79	Hämorrhagia meningum cerebri	1	—	—	—
80	Meningitis cerebri. Meningitis cerebrospinalis	2	—	—	—
82	Hämorrhagia, thrombosis, embolia cerebri. Emollitio cerebri ..	1	2	—	1
83	Encephalitis. Abscessus cerebri et cerebelli	2	—	—	—
88	Myelitis	—	1	—	—
89	Tabes dorsalis. Lues cerebrospinalis	4	—	—	—
90	Multipel skleros. Sclerosis cerebrospinalis disseminata	—	1	—	—
94	Neuritis. Neuralgia	—	4	—	—
94	Neuralgia nerv. trigem.	—	1	—	—
94	Ischias	1	—	—	—
94	Coccygodynia	—	1	—	—
95	Paralysis	4	1	—	—
96	Oesophagospasmus	—	2	—	—
98	Epilepsia	3	3	—	—
100	Neurasthenia. Psykoneurosis	15	23	—	—
101	Migræna	—	1	—	—
<i>IX. Sinnessjukdomar.</i>					
102— 110	Insania et idiotia. Psychosis	2	2	—	—
<i>X. Cirkulationsorganens sjukdomar.</i>					
113	Endocarditis chron. Vitium organicum cordis	5	14	—	—
113	Myocarditis chron. Cardiosclerosis. Cor adiposum	7	5	—	—
115	Arteriosclerosis. Endarteriitis	6	3	—	—
116	Phlebitis. Thrombophlebitis	3	6	—	—
118	Varicocele	8	—	—	—
118	Varices	13	8	—	1
118	Hämorrhoides	54	18	—	—

Sjukdom		Intagna		Döda	
		m.	kv.	m.	kv.
119	Thrombosis. Embolia	14	23	1	3
120	Fettemboli	2	—	1	—
120	Hypertonia	2	1	—	—
120	Insufficiens cordis	—	1	—	—
120	Asthma cardiale	1	1	—	—
<i>XI. Andningsorganens sjukdomar.</i>					
123	Sinusit	—	2	—	—
128	Tracheitis acuta. Bronchitis acuta	3	2	—	—
129	Tracheitis chron. Bronchitis chron.	3	2	—	—
131	Asthma bronchiale	—	3	—	—
134	Pneumonia acuta. Bronchopneumonia acuta	23	18	—	—
135	Pneumonia chron. Bronchopneumonia chron.	1	—	—	—
136	Abscessus pulmonum	2	—	—	—
137	Gangræna pulmonum	3	3	—	2
138	Emphysema pulmonum	1	1	—	—
139	Infarctus pulmonum	3	1	—	—
140	Pleuritis. Empyema pleurse	14	9	3	2
<i>XII. Matsmältningsorganens sjukdomar.</i>					
144	Tonsillitis acuta. Angina tonsillaris. Pharyngitis acuta.	1	5	1	—
149	Sialolithiasis	3	—	—	—
149	Sialoadenitis	1	—	—	—
149	Parotitis septica	—	3	—	—
149	Submaxillarit	—	1	—	—
149	Ranula	—	1	—	—
149	Pyorrhæ alveolaris	1	1	—	—
149	Caries dentis	1	—	—	—
150	Stenosis oesophagi. Strictura oesophagi	1	1	—	—
151	Ectasia oesophagi. Diverticulum oesophagi	1	—	—	—
153	Gastritis acuta	2	4	—	—
153	Enterocolit acuta. Proctitis acuta	22	23	1	1
154	Polyposis ventriculi	1	3	—	—
155	Ulcus ventriculi. Ulcus duodeni	121	25	9	6
155	Ulcus pepticum jejuni	2	1	—	—
157	Neurosis ventriculi. Achylia. Hypochlorhydria. Hyperchlorhydria	6	5	—	—
158	Entero-colitis chronica	4	6	—	—
158	Proctitis chronica	1	—	—	—
159	Appendicitis	259	276	10	8
160	Ileus. Volvulus. Invaginatio	15	14	3	2
161	Hernia mobilis	139	44	2	—
161	Hernia incarcerata	11	8	2	1
162	Hæmatemesis	1	1	—	—
162	Dolores abdominis	57	93	—	—
162	Obstipatio	2	5	—	—
162	Polyposis recti	1	1	—	—
162	Abscessus ad anum. Fistula ani	35	15	—	—
162	Fissura vel contractura ani	27	10	—	—
162	Incontinentia ani	—	1	—	—
162	Prolapsus ani vel recti	—	2	—	—
162	Rectalblödning	6	2	1	—
162	Fistula intestini	1	—	—	—
162	Diverticulum intestini	—	1	—	—

	Sjukdom	Intagna		Döda	
		m.	kv.	m.	kv.
162	Stenosis pylori	1	—	—	—
162	Lymphadenitis acuta mesenterii	2	10	—	—
162	Torquerat oment	1	—	—	—
163	Hepatitis acuta. Abscessus hepatis	6	6	2	1
164	Atrophia chron. hepatis	—	1	—	—
165	Hepatitis chronica. Cirrhosis hepatis	1	2	—	1
166	Cholecystitis. Cholangitis	18	89	3	10
167	Cholelithiasis	21	111	—	6
167	Choledocholithiasis	1	9	—	1
168	Icterus. Icterus catarrhalis	5	6	—	—
169	Pancreatitis acuta	2	6	1	2
170	Subfrenisk abscess	2	—	—	—
171	Peritonitis acuta	5	4	1	1
171	Peritonitis chronica	1	1	—	—
<i>XIII. Njurarnas och urinvägarnas sjukdomar.</i>					
174	Nephritis degenerativa et inflammatoria chron.	—	2	—	—
175	Pyelitis. Pyelocystit. Cystopyelonephritis	17	95	1	1
176	Pyonephrosis	1	1	—	—
177	Nephrolithiasis. Ureterolithiasis	107	46	—	1
178	Hydronephrosis	8	5	—	—
180	Cystitis	10	35	—	—
181	Lithiasis vesicæ	4	—	—	—
182	Urethritis	1	1	—	—
183	Stricture urethræ	14	1	—	—
184	Perinephritis	1	—	1	—
184	Ren cysticus	—	1	—	—
184	Diverticulum vesic. urin.	2	1	—	—
184	Hæmaturia	12	6	—	—
184	Uræmia	5	2	—	—
184	Nephrosclerosis	6	—	1	—
184	Nephralgia	5	8	—	—
184	Polypus urethræ	—	2	—	—
184	Fistula urethræ	2	—	—	—
184	Fistula vesicæ urinariæ	1	—	—	—
184	Observationsfall	10	21	—	—
<i>XIV. Könsorganens sjukdomar.</i>					
<i>A. Manliga könsorganen.</i>					
185	Hypertrophia prostatæ	75	—	12	—
185	Prostatismus	1	—	—	—
186	Prostatitis. Abscessus prostatæ	6	—	—	—
187	Orchitis. Epididymitis	22	—	—	—
188	Phimosi. Paraphimosi	6	—	—	—
189	Hydrocele	11	1	—	—
189	Balanitis	1	—	—	—
<i>B. Kvinnliga könsorganen.</i>					
192	Vulvitis. Vaginitis	—	2	—	—
193	Endometritis	—	1	—	—
194	Salpingo-oophoritis. Pelveoperitonitis	—	54	—	—
195	Parametritis	—	1	—	—
196	Ameorrhoe. Dysmenorrhoea. Menorrhagia	—	10	—	—

Sjukdom		Intagna		Döda	
		m.	kv.	m.	kv.
196	Metrorrhagia	—	4	—	—
199	Mastitis	—	1	—	—
201	Hydrosalpinx	—	2	—	—
201	Prolapsus vaginæ vel uteri	—	2	—	—
201	Hydrocele muliebris	—	1	—	—
<i>XV. Musklernas ledgångarnas samt bensystemets sjukdomar.</i>					
202	Myitis. Rheumatismus musculorum	—	2	—	—
202	Lumbago	3	—	—	—
203	Tendovaginitis	3	8	—	—
204	Bursitis. Hygroma	7	12	—	—
205	Synovitis. Arthritis	26	16	—	—
206	Polyarthritis rheumatica acuta	1	4	—	—
207	Polyarthritis rheumatica chron.	1	6	—	—
208	Arthritis deformans	7	3	—	—
208	Malum coxæ senil.	—	2	—	—
208	Spondylitis deformans	7	4	1	—
209	Anchylosis	2	1	—	—
210	Pseudarthrosis	5	—	—	—
211	Corpus liberum in articulo	9	—	—	—
211	Osteochondritis dissecans	4	1	—	—
212	Scoliosis	1	1	—	—
212	Insufficiens dorsii	—	3	—	—
212	Coxa vara	1	—	—	—
212	Coxa valga	—	1	—	—
212	Genu recurvatum	—	1	—	—
212	Pes plano-valgus	2	1	—	—
212	Hallux valgus	6	11	—	—
212	Digitus maleus. Deformatio dig.	5	1	—	—
213	Osteomyelitis. Ostitis. Periostitis	33	31	1	—
213	Osteoporosis	1	—	—	—
216	Morbus Perthes	1	—	—	—
216	Contractura tend. et fasc.	6	1	—	—
216	Deformitas post fractur.	1	—	—	—
216	''Schnappende Gelenke''	1	—	—	—
216	Exotosis	2	1	—	—
216	Dålig amputationsstump	2	—	—	—
216	Ganglion	4	1	—	—
216	Chondromalacia	1	—	—	—
216	Hydrops	—	1	—	—
216	Myalgia	1	1	—	—
216	Torticollis	—	1	—	—
216	Observationsfall	1	2	—	—
<i>XVI. Hudens sjukdomar.</i>					
218	Urticaria	1	1	—	—
222	Eczema	2	4	—	—
227	Ulcus varicosum cruris	7	7	—	—
231	Furunculosis, furunculus	16	13	—	—
232	Carbunculus	11	2	1	—
233	Gangræna	—	1	—	—
237	Dermatit. acuta	—	2	—	—

		Intagna		Döda	
		m.	kv.	m.	kv.
S j u k d o m					
240	Unguis incarnatus	3	5	—	—
240	Clavus	2	3	—	—
240	Ulcus	4	1	—	—
240	Atheroma	2	1	—	—
240	Oedema	—	1	—	—
240	Condyloma acuminata penis	2	—	—	—
240	Nævus	1	1	—	—
240	Hyperkeratosis	2	—	—	—
XVII. Öronsjukdomar.					
243	Otitis media	1	—	—	—
XIX. Svulster.					
301	Fibroma	4	12	—	—
302	Lipoma	2	10	—	—
303	Chondroma	1	1	—	—
304	Osteoma	1	—	—	—
305	Myxoma	1	1	—	1
306	Angioma	1	4	—	—
307	Myoma	—	15	—	—
313	Papilloma	6	2	—	—
314	Adenoma. Kystadenoma	—	29	—	—
315	Sarcoma	10	8	3	1
316	Carcinoma (santliga fall)	96	97	38	21
	” cutis	—	1	—	—
	” gingivæ	1	—	—	—
	” mandibulæ	2	—	1	—
	” lymphogland.	1	—	—	—
	” mammæ	1	41	—	5
	” oesophagi	6	3	2	—
	” ventriculi	44	14	14	3
	” coeci	2	1	2	—
	” coli	8	8	7	4
	” recti	14	9	6	2
	” vesic. fellæ	—	1	—	1
	” pancreatis	2	—	2	1
	” hepatis	—	2	—	—
	” vesic. urinariæ	5	1	1	—
	” prostatæ	5	—	1	—
	” organ. alior.	5	16	2	5
318	Blastome teratoides. Cysta dermoid.	4	12	1	—
319	Tumor renis. Hypernephrom.	7	2	1	1
320	Tumor cerebri	1	—	—	—
320	Tumor reg. thoracis	2	1	—	—
320	Tumor abdominis	5	4	—	—
320	Tumor pulm.	1	—	—	—
320	Cysta	3	7	—	—
320	Struma	—	18	—	—
320	Struma maligna	—	3	—	1
XX. Andra sjukdomar.					
323	Morbus Basedowi. Hyperthyreosis	8	14	—	—

Uppgift från Allm. och Sahlgrenska Sjukhusets *kirurgiska* avdelning för år 1934 angående å sjukvårdsinrättningen intagna, som därstädes avlidit.

Dödsorsak	Antal		Dödsorsak	Antal	
	m.	kv.		m.	kv.
A. <i>Nati vivi.</i>			Transport	30	28
I. <i>Vitia primæ conformationis, Morbi neonatorum.</i>			Gastro-enteritis chronica	1	1
Aliæ Cause mortis neonatorum..	1		Appendicitis	10	8
II. <i>Morbi senectutis.</i>			Hernia	4	1
Gangræna senilis	4	3	Ileus	3	2
III. <i>Morbi infektionis.</i>			Cirrhosis hepatis		1
Septichæmia, Pyoseptichæmia ..	8	3	Morbi viarum biliarum cum calculis		7
Tuberculosis intestini, peritonei ..	3		Morbi viarum biliarum sine calculis	3	10
„ urogenitalis	1		Morbi pancreatis	1	2
„ ossium, articularum.		1	Peritonitis e causa ignota	2	1
„ aliorum organorum.		1	Alii morbi organorum digestionis	3	1
IV. <i>Morbi systematis hæmopoëtici et sanguinis et diatheses hæmorrhagicæ.</i>			X. <i>Morbi organorum uropoëticorum.</i>		
Leuchæmia		1	Perinephrit	1	1
Alii morbi sanguinis	1		Lithiasis resis et vesicæ		1
V. <i>Morbi nutritionis et secretionis internæ.</i>			Cystopyelonephritis	1	
Diabetes mellitus	1		Alii morbi organorum uropoëticorum	1	
Morbus Basedowii		1	XI. <i>Morbi organorum genitalium.</i>		
VI. <i>Morbi systematis nervosi. Morbi mentis. Morbi organorum sensoriorum.</i>			Hypertrophia prostatae	12	
Hæmorrhagia cerebri. Hæmorrhagia meningum		1	XIII. <i>Morbi ossium et articularum.</i>		
VII. <i>Morbi organorum circulationis.</i>			Osteomyelitis. Periostitis	1	
Thrombosis. Embolia	2	3	Alii morbi ossium et articularum	1	
Alii morbi organorum circulationis	1		XIV. <i>Morbi systematics cutanei et subcutanei.</i>		
VIII. <i>Morbi organorum respirationis.</i>			Alii morbi systematics cutanei et subcutanei	1	
Pleuritis. Empyema pleuræ	3	2	XV. <i>Tumores.</i>		
Gangræna pulmonis		2	Carcinoma ventriculi	15	3
IX. <i>Morbi organorum digestionis.</i>			„ intestini	14	6
Ulcus ventriculi	4	6	„ mammæ	9	5
Ulcus duodeni	5		„ aliorum organorum ..	2	8
Transport	30	28	Sarcoma ossium	2	
			Melanosarcoma	1	1
			Alii tumores	2	2
			XVII. <i>Mors violenta, non naturalis.</i>		
			Casus mortiferi.		
			Contusio. Laceratio. Vulnus contusum. Fractura	8	12
			Vulnus punctum, incisum-scissum	2	
			Alii casus mortiferi	4	2
			Summa	132	103

Uppgift från Allmänna och Sahlgrenska sjukhusets kirurgiska avdelning för år 1934 angående operativt behandlade sjukdomsfall och utförda operationer å intagna patienter.

Sjukdom	Antal fall	Operation	Patienten utskrivn			Anmärkningar
			frisk eller förbättrad	oförbättrad	död	
		I.				
Fract. cranii c. impress.	2	Trepanation + upplyftande av fragment.	2	—	—	
		V.				
Periostit. alveolar.	10	Incision + (ev. tandextrakt.)	10	—	—	
Osteomyelit. sept. mandibul. . .	2	Incision + sekvestrotomi. . .	2	—	—	
Parotit. ac supp.	1	Incision.	1	—	—	
Sialolithiasis	3	Extraktion	3	—	—	
Sialolithiasis + sialoadenit . .	2	Extirpation av gland. sublingualis	2	—	—	
Neuralgia n. mandibul	1	Uppmejsling + alkoholinjektion	1	—	—	
Fract. mandibul	3	Osteosyntes enl. Strömberg ..	3	—	—	
Fract. mandibul	1	Osteosyntes	1	—	—	
Fract. capit. mandibul.	1	Extirpation av capitulum . . .	1	—	—	
Subluxatio habit. mandibul. . .	2	Op. enl. Konjetzny	2	—	—	
Ca. mandibul.	1	Magfistel	1	—	—	
Cysta maxill. vel mandibul. . .	2	Extirpation (ev. fri bentransplantation)	2	—	—	
Ranula	1	Exstirpation	1	—	—	
Angioma linguae	1	Resektion av tungan	1	—	—	
Tumor parotid.	3	Exstirpation	3	—	—	
Ca. gland. submaxill.	1	Exstirpation	1	—	—	
Ca. gingivæ	1	Elektroendotermi	1	—	—	
Hæmorrhagia e ca. linguae vel mandibul.	1	Ligatur av carot. extern.	—	—	1	96. Bronchopneum.
Epulis	1	Elektroendotermi	1	—	—	
		VI.				
Cysta vel fistula colli cong. . .	2	Exstirpation	2	—	—	
Torticollis cong.	1	Muskelresektion + korrektion + gips	1	—	—	
Lymphadenit. sept. colli	2	Incision	2	—	—	
Lymphoma tbc. colli	11	Exstirpation.	11	—	—	
Lymphoma tbc. colli	1	Incision + utskrapning . . .	1	—	—	
Vulnus incis. trachæ	1	Excision + sutur	1	—	—	
Tumor malign. reg. colli . . .	1	Incision	—	1	—	
Ruptura spont. oesophagi . . .	1	Gastrostomi	—	—	1	205. Mediastinit. pur. + Gangr. pleur. bil.
		VII.				
Struma adenomatosa vel cystica	13	Resektions-enukleation	13	—	—	

Sjukdom	Antal fall	Operation	Patienten utskriven			
			Frisk eller förbättrad	oförbättrad	död	
Morbus Basedowii	17	Subtotal strumektomi i en séance	16	—	1	1959. Pneumonia.
Morbus Basedowi	1	Subtotal strumektomi i två séancer	1	—	—	
Ca. gland. thyreoid.	1	Exstirpation av gland thyreoid.	1	—	—	
VIII.						
Lymphoma tbc. axill.	3	Exstirpation	3	—	—	
Osteochondrit. tbc.	2	Revbensresektion	2	—	—	
Pleurit, exsud.	5	Thoracocentes	5	—	—	(874. Lunggangrän. 997. Pneumoni. 1048. Hæmorrhag. 2279. Septicæmi. 2396. Peritonit. 2444. Lymfgranulomatosis.
Empyema pleuræ	10	Revbensresektion + thoracocentes + dränage	4	—	6	1353. Lunggangrän. 2691. ” 590. Sarcoma tib. lungmetastaser.
Empyema pleuræ	17	Thoracocentes	14	—	3	{ 825. Bronchopn. 69 år. 3976. Lungmetastaser. 1 kvarl. 1/1—35.
Empyema pleuræ invet.	1	Thoracoplastik	1	—	—	
Ca. oesophagi	6	Gastrostomi	3	—	2	
Sarcoma reg. dorsi	1	Exstirpation (elektroendotermi)	1	—	—	
Sarcoma lymphogland. reg. axill.	1	Exstirpation	1	—	—	
IX.						
Mastit. ac. supp.	1	Incision	1	—	—	
Fibroadenoma mamæ	4	Exstirpation	4	—	—	
Fibroadenoma mamæ	3	Bröstkörtelamputation	3	—	—	
Ca. mammæ	34	Radikaloperation (i regel med elektroendotermi)	33	—	1	2471. Lungemboli. 76 år.
Ca. mammæ	3	Bröstkörtelamputation (i regel med elektroendotermi) ..	3	—	—	
Lymphomata carcinom. reg. axill.	1	Exstirpation	1	—	—	
X.						
Coccygodynî	1	Exstirpation av os coccyx. ..	1	—	—	
Spondylit. tbc.	5	Bentransplantation enl. Albee ..	4	—	—	1 kvarl. 1/1—35.
Leptomeningitis chron.	1	Laminektomi	1	—	—	
Fract. vertebræ c. luxatione .	1	Reposition	1	—	—	
Tumor medullæ spin. in-exstirp.	1	Laminektomi	—	—	1	1846. Ca. metastaser.
Tumor malign. vertebræ	2	Laminektomi + resektion av bakre rötter enl. Förster ..	—	1	1	1992. Cach. modo.

Sjukdom	Antal fall	Operation	Patienten utskrivnen		Anmärkningar
			frisk eller förbättrad	oförbättrad	
		XI.			
Cholecystit. ac. vel chron. utan sten	2	Cholecystektomi + dränage ..	2	—	
Cholecystit ac. c. abscessu ..	1	Laparotomi + incision + dränage	1	—	
Cholecystitis ac. gangr. c. cholelithiasis	12	Cholecystektomi + dränage .	9	—	3 { 1075. Bronchopneumoni, 67 år. 3375. Ileus. 3686. Bronchopneumoni + Ileus. 46 år.
Cholecystit. ac. + cholelithiasis + hepatit.	1	Cholecystektomi + hepaticus-dränage	—	—	1 3775. Peritonit.
Cholelithiasis + Cholecystit ac. + Pancreat ac.	1	Cholecystektomi + dränage av pancreaslogen	1	—	
Cholecystit. ac. + Cholelithiasis + Pancreat ac.	1	Cholecystostomi (efter extraktion av sten)	—	—	1 2924. 44 år. Mycket fet.
Cholecystit. ac. + choledocholithiasis	4	Cholecystektomi + choledochotomi + dränage	4	—	
Cholelithiasis	1	Cholecystektomi + sutur	1	—	
Cholelithiasis (i allm. med cholecystit.)	64	Cholecystektomi + dränage ..	60	—	4 { 61. Pneumoni. 4036/33. 59 år. Pancreatit. 402. Emboli art. pulm. 889. Pneumoni.
Cholelithiasis (i allm. med cholecystit.)	1	Cholecystolitotomi + cholecystostomi	—	—	1 553. Död i pneumoni. Se XV.
Cholelithiasis + cholecystit. .	2	Cholecystotomi + extraktion.	1	—	1 1098. Lungemboli.
Cholelithiasis + choledocholithiasis	8	Cholecystektomi + choledocholitotomi + dränage	5	—	3 { 573. Lunggangrän. 1097. Lungemboli. 1452. Pancreatit ac. 57 år.
Choledocholithiasis	2	Choledocholitotomi + drängae	2	—	
Ruptura hepat. traum.	1	Laparotomi + tamponad	—	—	1 2010. Fettvävsnekroser i njurlogen. + Lunginfarkt.
Cirrhosis hepat.	1	Explorativ laparotomi	1	—	
Abscess. hepat. (multipla)	1	Explorativ laparotomi	—	—	1 2948. Sepsis. 63 år.
Ca. vesicæ fellæ	1	Cholecystektomi + ventrikel-duodenalresektion	1	—	
Ca. ducti choledochi s. Vateri c. stenosis pylori	1	Gastroenterostomi	—	—	1 3087. Cholämi.
Ca. ducti choledochi s. Vateri	1	Cholecystektomi	—	—	1 3811. Cholämi.
Tumor malign. hepat.	1	Explorativ laparotomi	—	1	
		XII.			
Pancreatit. ac. c. peritonit. ..	3	Laparotomi + incision + dränage + ev. cholecystostomi	1	—	2 { 1797. Pancreat. ac. 1867. Pancreat. ac.
		XIV.			
Cardiospasm.	1	Gastrostomi	1	—	
Ulcus cardia (ventriculi)	1	Gastrostomi	—	—	1 886. Bronchopneumoni. 79 år.

Sjukdom	Antal fall	Operation	Patienten utskrivn		Anmärkningar
			frisk eller förbättrad	öförbättrad död	
Ulcus ventriculi	24	Ventrikelresektion	21	—	2 1284. Bronchopneumoni. 57 år 2018 Bronchopneumoni. 63 år. 1 kvarl. 1/1—35.
Stenos. pylori (ulcus)	5	Gastroenterostomi	5	—	—
Ulcus ventriculi	2	Explorativ laparotomi	—	2	—
Ulcus ventriculi perf. c. abscess	1	Laparotomi + dränage + (senare) jejunostomi	—	—	1 1725. Cach. modo.
Ulcus ventriculi perf.	7	Excision + sutur + gastrostomi	5	—	2 { 237. Peritonit. 80 år. 743. Peritonit.
Ulcus duodeni	51	Ventrikel- och duodenalresektion	46	—	4 { 98. Suturinsuff. 202. Ulcus pept. perf. c. peritonit. 1996. Peritonit. 64 år. 3988. Lungemboli. 1 kvarl. 1/1—35.
Ulcus duodeni	13	Gastroenterostomi	12	—	— 1 kvarl. 1/1—35.
Ulcus duodeni	1	Gastroenterostomi + gastrostomi	1	—	—
Ulcus duodeni perf.	3	Excision + sutur + (som regel) pyloroplastik + gastrostomi	3	—	—
Ulcus duodeni perf.	5	Översyning + gastrostomi ..	4	—	— 1 kvarl. 1/1—35.
Ulcus peptic. jejuni	1	Laparotomi + excision + sutur.	1	—	—
Ulcus peptic. jejuni	2	Borttagande av gastroenteroanastomos + ventrikelresektion	2	—	—
Polyposis ventriculi	2	Ventrikelresektion	2	—	—
Ca. cardiæ	2	Gastrostomi	1	—	1 2551. Cach. modo. 60 år. { 820. Pneumoni. 1507. Hjärtinsuff. 54 år. 2028. Sepsis. 49 år. 2295. Levermetastas. 3220. Pneumoni. 3573. Levermetastas.
Ca. ventriculi	13	Ventrikelresektion	7	—	6 3904. Pneumoni.
Ca. ventriculi	1	Total gastrektomi	—	—	1 1856. Cholæmisk blödning.
Ca. ventriculi inexistip.	8	Gastroenterostomi	6	—	2 { 3622. Pneumoni. 70 år. 539. Cach. modo.
Ca. ventriculi inexistip.	12	Explorativ laparotomi	—	10	2 { 1634. Pneumoni. Peritonit. ac.
Susp. ca. ventriculi	2	Explorativ laparotomi	2	—	—
Corpus alien. duodeni (nål) ..	1	Laparotomi + enterotomi + extraktion	1	—	—
XV.					
Colitis ulcerosa	1	Laparotomi + cæcostomi	—	—	— 1 kvarl. 1/1—35.
Typhlit. ac.	1	Laparotomi + appendektomi	1	—	—

Sjukdom	Antal fall	Operation	Patienten utskrivnen			Anmärkningar
			frisk eller förbättrad	oförbättrad	död	
Sigmoidit. ac. gangr.	1	Laparotomi + dränage	1	—	—	
Sigmoidit. ac. c. stenosis.	1	Anus præternaturalis	1	—	—	
Sigmoidit. ac. c. peritonit. lib.	1	Laparotomi + enterostomi + (senare) gastrostomi	—	—	1	1539. Peritonit.
Tbc. ileo-coecal.	1	Ile-coecalresektion	—	—	—	1 kvarl. 1/1—35.
Tbc. ileo-coecal.	2	Laparotomi + enteroanastomos	1	—	1	1440. Cach. modo.
Volvulus intestin. ten.	1	Laparotomi + reposition	1	—	—	
Volvulus flex. sigmoid. c. gangr.	1	Laparotomi + colostomi + coecostomi + (senare) resektion	—	—	1	3516. Pneumoni. 72 år.
Ileus (adhærens- vel strangulations-)	10	Laparotomi + lysis	10	—	—	
Ileus (adhærens- vel strangulations-)	4	Laparotomi + lysis + gastrostomi	1	—	3	{ 888. Sept. parot. 76 år. 2568. Lipembolia. 553. Pneumoni. 84 år.
Ileus (adhærens)	1	Laparotomi + lysis + (senare) gastrostomi + enterostomi	—	—	1	2222. Peritonit fibrosa. 60 år.
Ileus e. peronit.	3	Enterostomi + coecostomi ...	3	—	—	
Tarm pares	2	Laparotomi + coecostomi ev. ventrikel och tarmfistel ..	1	—	1	996. Cardioscleros. 73 år.
Ileus c. gangr. coeci c. ileo ..	1	Laparotomi + lysis + framläggning av coecum + enterostomi	—	—	1	2008. Pneumoni.
Ileus e. corp. alien.	2	Laparotomi + enterostomi + extraktion + sutur	1	—	1	2215. Colit. ulcer.
Ileus e. ca. coeci	1	Laparotomi + enterostomi ..	1	—	—	
Ileus e. ca. coli	1	Laparotomi + colostomi	1	—	—	
Ileus e. ca. coli	4	Laparotomi + coecostomi ..	3	—	1	2717. 84 år.
Ileus e. ca. coli	1	Gastrostomi + colostomi	—	—	1	2389. Levermetas.
Ileus e. ca. recti	1	Laparotomi + colostomi	—	—	1	2889. Lunggangr.
Ileus e. ca. ovarii c. peritonit	1	Laparotomi + enterostomi + dränage	—	—	1	3374. Cach. modo.
Ileus e. tumor. mesenter.	1	Laparotomi + exstirpation + tunntarmsresektion	—	—	—	1 kvarl. 1/1—35.
Ileus ex?	1	Laparotomi + coecostomi ..	—	—	1	3400. Cach. modo. Periton. metast.
Ileus ex?	1	Laparotomi + enterostomi ..	—	—	1	3997. Myocardit.
Vulnus incis. c. læsion. intestinali	2	Laparotomi + friläggning av tarm + sutur ev. tarmresektion	1	—	1	4286. Peritonit.
Ruptura jejuni traum.	1	Laparotomi + tarmsutur + (senare) ventrikel- och tarmfistel	1	—	—	
Ruptura intestini ilii traumat	2	Tarmresektion + gastrostomi	2	—	—	
Sarcoma jejuni s. ilei	1	Tunntarmsresektion	1	—	—	

Sjukdom	Antal fall	Operation	Patienten utskrivn			Anmärkningar
			frisk eller förbättrad	oförbättrad	död	
Ca. coeci	3	Ilio-coecalresektion	2	—	1	2096. Peritonit.
Ca. coeci	1	Laparotomi + enteroanastomos	—	—	1	846. Cach. modo. 71 år.
Ca. coli ascend.	1	Resektion av ileum och colon	—	—	1	2812. Lungemboli.
Ca. coli	3	Colonresektion	2	—	1	2607. Sutturinsuff.
Ca. coli inextirp.	1	Enteroanastomos	—	—	1	1344. Cach. modo. 75 år.
Ca. coli inextirp.	1	Colostomi	—	—	1	3454/33. Cach. modo.
Fistula coli post resect.	1	Slutande av fistel	—	—	—	1 kvarl. 1/1—35.
Ca. coli perf. c. peritonit. supp. lib.	1	Colonresektion + gastrostomi + cæcostomi	—	—	1	1525. Peritonit.
Ca. flex. sigmoid.	1	Colonresektion + anus præternaturalis	—	—	1	3587. Pneumoni.
Fistula intestini postop.	3	Slutning av fistel	3	—	—	
Stenosis fist. intestini	2	Vidgning av fistel	2	—	—	
XVI.						
Appendicit. ac. catarrh. v. ulcerosa	147	Appendektomi + sutur.	147	—	—	
Appendicit. ac. (med tvivelaktiga förändr.)	35	Appendektomi + sutur.	35	—	—	
Appendicit. ac.	2	Appendektomi + dränage ..	2	—	—	
Appendicit. ac. gangr. (ev. med börjande peritonit.) ..	205	Appendektomi + sutur.	205	—	—	
Appendicit. ac. gangr. (ev. med börjande peritonit.) ..	24	Appendektomi + dränage ..	24	—	—	
Appendicit. ac. c. peritonit. circumscrip (v. abscess.) ..	20	Appendektomi + dränage ..	18	—	2	1324. Sepsis. 3082. Pneumoni.
Appendicit. ac. c. abscess. ..	11	Laparotomi + incision + dränage	7	—	4	{ 1149. Peritonit. 3911. Peritonit. 4234. Abscess, intraperitoneal. perf. 1324. Sepsis.
Appendicit. ac. c. peritonit. lib.	1	Appendektomi + sutur.	1	—	—	
Appendicit. ac. c. peritonit. lib.	18	Appendektomi + dränage ..	15	—	3	{ 2615. Peritonit. 3684. Peritonit. 2920. Peritonit.
Appendicit. ac. c. peritonit. lib.	2	Appendektomi + dränage + gastrostomi	1	—	1	1706. Peritonit.
Appendicit. ac. c. peritonit. lib.	3	Appendektomi + (senare) enterostomi	—	—	3	{ 3209. Peritonit. 3075. Peritonit. 4005. Peritonit.
Appendicit. ac. c. peritonit. lib.	2	Appendektomi + dränage + (senare) gastrostomi + enterostomi	—	—	2	2455 o. 1230. Peritonit.

Sjukdom	Antal fall	Operation	Patienten utskrivn		Anmärkningar
			frisk eller förbättrad	oförbättrad död	
Appendicit. ac. c. peritonit. lib.	1	Appendektomi + (senare) gastrostomi	—	—	1 2656. Peritonit.
Pseudomyxoma append. c. peritonit	1	Provlaparotomi + dränage ..	—	—	1 722. Cystnjure.
Abscess. foss. Douglasi (appendicit.?)	5	Proctotomi + dränage	5	—	—
Abscess. subphrenic.	4	Revbensresektion + incision + dränage	4	—	—
Appendicit. chron.	27	Appendektomi + sutur.	27	—	—
Susp. appendicit. ac.	2	Explorativ laparotomi	2	—	—
Frisk appendix.	56	Appendektomi "en passant"	56	—	—
XVII.					
Hernia inguin. mob.	137	Radikaloperation	135	—	2 { 2229. Lungemboli. 63 år.
Hernia inguin. incarc.	7	Herniotomi + radikaloperation	7	—	2 { 2740. Pneumoni. 72 år.
Hernia crur. mob.	6	Radikaloperation	6	—	—
Hernia crur. incarc.	7	Herniotomi + radikaloperation	7	—	—
Hernia umbil. mob.	8	Radikaloperation	8	—	—
Hernia umbil. incarc.	1	Herniotomi + radikaloperation	1	—	—
Hernia lineæ albæ	2	Radikaloperation	2	—	—
Hernia ventral. postop.	14	Radikaloperation	14	—	—
XVIII.					
Contract. v. fissur. ani	56	Dilatation forcée	56	—	—
Abscess. ad. anum.	24	Incision	24	—	—
Fistula ani	23	Klyvning ev. excision	23	—	—
Prolapsus recti	1	Excision	1	—	—
Tumores hæmorrhoid.	70	Radikaloperation ev. med elektroendotermi	70	—	—
Tumores hæmorrhoid.	1	Dilatation + chininj.	1	—	—
Ca. recti	1	Amputation av rectum med elektroendotermi	1	—	—
Ca. recti	1	Resektion av rectum	1	—	—
Ca. recti	2	Laparotomi + anus præternatural. + amputation av rectum	2	—	—
Ca. recti	2	Anus præternatural. + (senare) rectumexstirpation	2	—	—
Ca. recti	1	Elektroendotermi	1	—	—
Ca. recti	2	Colostomi + elektroendotermi	2	—	—
Ca. recti inextirp.	6	Colostomi (v. anus præternat.)	—	5	— 1 kvarl. 1/1—35.
XIX.					
Torsio omenti	1	Laparotomi + omentresektion	1	—	—

Sjukdom	Antal fall	Operation	Patienten utskrivnen		Anmärkningar
			frisk eller förbättrad	oförbättrad / död	
Peritonit ac. supp. ex?	2	Laparotomi + incision + appendektomi + dränage	1	—	1 3458. Peritonit. lib.
Peritonit ac. ex?	2	Laparotomi + appendektomi	1	—	1 548. Uræmi.
Abscess. pelvis	1	Proctotomi	1	—	
Peritonit. chron.	1	Explorativ laparotomi	1	—	
Lymphadenit. ac. mesenter. ..	5	Laparotomi + appendektomi	5	—	
Peritonit. tbc.	3	Laparotomi	2	—	1 3657. Generell tbc.
Peritonit. tbc.	3	Laparotomi + appendektomi	3	—	
Abscess. intraperitoneal.	1	Laparotomi + incision + dränage	1	—	
Tbc. gland. mesenter.	2	Laparotomi + appendektomi + ev. exstirpation	2	—	
Actinomyces reg. abdominis.	1	Incision + dränage	1	—	
Ascites	15	Laparocentes	13	—	2 M. 2252. Ca. metast. M. 1967. Hepatit. chr.
Hämorrhagia intraabdominal. traum.	1	Explorativ laparotomi	—	—	1 3829. Fettemboli.
Trombosis vas. mesenter. ileo-coecal.	1	Laparotomi + redression + lysis + gastrotomi	—	—	1 1117. Ileus.
Dolores abdominis	2	Explorativ laparotomi	2	—	
Cysta reg. umbil.	1	Excision	1	—	
Ca. cutis	1	Excision med diatermi	1	—	
Tumor abdomin.	5	Explorativ laparotomi + ev. provexcision	—	5	—
Carcinosis peritonei	1	Laparotomi	—	1	—
Peritonit. supp. ac. ex?	1	Laparotomi + tarmfistel + dränage	—	—	1 3205. Peritonit. 77 år.
Tumor retroperitoneal.	1	Laparotomi + exstirpation ..	1	—	—
Vulnus perf. e. peritonit. ...	1	Laparotomi + tamponad + cækalfistel	—	—	1 3307. Peritonit..
XX.					
Ren cysticus	1	Explorativ incision	—	1	—
Hydronephros.	3	Nephrectomi	3	—	
Nephrolithiasis	10	Pyelolithotomi	9	—	1 2599. Lungemboli. 68 år.
	1	Nephrectomi	1	—	
Ureterolithiasis	5	Ureterolithotomi	5	—	
Ruptura renis traum.	1	Nephrectomi	1	—	
Tbc. renis	9	Nephrectomi	8	—	1 kvarl. 1/1—35.
Pyonephrosis	3	Nephrectomi	3	—	
Perinephrit. supp.	1	Incision	1	—	
Tumor renis	2	Nephrectomi	2	—	
Tumor renis inextirp.	2	Explorativ laparotomi	—	2	—
Nephrit. aposteomatos.	1	Nephrectomi	1	—	
XXI.					
Lithiasis vesicæ urinariæ	4	Sectio alta + extraktion	3	—	1 2. Myocardit.

Sjukdom	Antal fall	Operation	Patienten utskrivnen			Anmärkningar
			frisk eller förbättrad	oförbättrad	död	
Papilloma vesicæ urinariæ ..	6	Endovesical elektroendotermi (i allm. i flera séancer) ..	6	—	—	
Papilloma vesicæ urinariæ ..	4	Sectio alta + elektroendotermi ..	4	—	—	
Ca. vesicæ urinariæ ..	2	Suprapubisk cystostomi ..	2	—	—	
Ca. vesicæ urinariæ ..	2	Sectio alta + elektroendotermi + radium ..	1	—	1	1379. Cach. modo.
Tbc. vesicæ urinariæ ..	1	Ureterostomia ing.	1	—	—	
Ruptura traum. vesicæ urinariæ ..	1	Blåssutur ..	—	—	1	1767. Pneumoni.
XXII.						
Hypertrophia prostatæ ..	10	Transvesikal prostatektomi ..	10	—	—	
Hypertrophia prostatæ ..	7	Bilateral vasktomi + (senare) transvesikal prostatektomi ..	6	—	—	1 kvarl. 1/1—35.
Hypertrophia prostatæ ..	1	Bilateral vasktomi + suprapubisk blåsfistel ..	1	—	—	
Hypertrophia prostatæ ..	2	Bilateral vasktomi + (senare) suprapubisk cystostomi ..	2	—	—	
Hypertrophia prostatæ ..	11	Bilateral vasktomi ..	10	—	—	1 kvarl. 1/1—35.
Retentio æ. urinæ (hypertrophia prostatæ ..	1	Suprapubisk cystostomi ..	1	—	—	
Ca. prostatæ ..	1	Bilateral vasktomi + (senare) transvesikal prostatektomi ..	—	—	—	1 kvarl. 1/1—35.
Ca. prostatæ ..	1	Bilateral vasktomi + (senare) suprapubisk cystostomi ..	1	—	—	
Abscess. prostatæ ..	1	Incision ..	—	—	1	1414. Sept. modo.
XXIII.						
Hypospadiasis ..	1	Plastik ..	1	—	—	
Phimosis ..	5	Dorsalsnitt eller circumcison ..	5	—	—	
Condylomata æ. penis ..	2	Circumcison eller elektroendotermi ..	2	—	—	
Strictura uretræ ..	3	Suprapubisk cystostomi + (ev. retrograd sondering) ..	3	—	—	
Polypus uretræ ..	3	Elektroendotermi ..	3	—	—	
Fistula uretræ (perineal., scrotal.) ..	4	Plastik ..	4	—	—	
XXIV.						
Retentio testis c. hernia inguin. cong.	1	Orchiopexi + radikaloperation ..	1	—	—	
Orchit. sept.	2	Testisextirpation ..	2	—	—	
Epididymit. sept. schron.	4	Epididymektomi ..	4	—	—	
Tbc. epididymid.	1	Epididymektomi ..	1	—	—	

Sjukdom	Antal fall	Operation	Patienten utskrivn			Anmärkningar
			frisk eller förbättrad	oförbättrad	död	
Tbc. epididymid. et testis ..	6	Testisextirpation	5	—	1	1931. Generell tbc.
Hydrocele testis	2	Operation enl. v. Bergmann ..	2	—	—	
Hydrocele testis	11	Operation enl. Winkelmann ..	11	—	—	
Varicocele	7	Radikaloperation	7	—	—	
Sarcoma testis	1	Testisextirpation	1	—	—	
Hypertrophia scroti	1	Resektion av scrotum	1	—	—	
XXV.						
Hydrosalpinx. torq.	1	Salpingektomi	1	—	—	
Salpingit. ac.	4	Laparotomi + appendektomi.	4	—	—	
Salpingit. ac.	1	Explorativ laparotomi	1	—	—	
Salpingo-oophorit. ac. e. peritonit, lib.	1	Salpingo-oophorektomi + dränage	1	—	—	
Salpingit. v. salpingo-oophorit. chron.	3	Salpingektomi + (ev. oophorektomi)	3	—	—	
Salpingo-oophorit. chron.	4	Salpingo-oophorektomi	4	—	—	
Salpingo-oophorit. chron. supp.	1	Salpingo-oophorektomi .. appendektomi + dränage	1	—	—	
Abscess. intraperit. (salpingit.)	1	Laparotomi + incision + dränage	1	—	—	
Salpingit. chron.?	1	Explorativ laparotomi	1	—	—	
Endometritis	5	Slemhinneabrasion	5	—	—	
Dysmenhorrea	1	Dilatatio cervicis	1	—	—	
Graviditas	2	Abortus provocatus	2	—	—	Indikationer: 1500. Ostersarcoma humeri dx. 646. Status post nephrectomiam + Pyonephros + Anæmia gravis.
Abortus	1	Utrymning	1	—	—	
Graviditas tubaria	2	Salpingektomi	2	—	—	
Graviditas tubaria rupta	11	Salpingektomi	11	—	—	
Cysta corp. lut. rupta e. hæmorrhagia	10	Laparotomi + sutur	10	—	—	
Kystoma ovarii	14	Oophorektomi eller salpingektomi	13	—	1	2054. Levermetast.
Kystoma ovarii torq.	3	Oophorektomi eller salpingektomi	3	—	—	
Sarcoma ovarii	1	Salpingo-oophorektomi	1	—	—	
Myoma uteri	7	Supracervikal amputation	7	—	—	
Myoma uteri	1	Supracervikal uterusamputation + dubbelsidig salpingo-oophorektomi	1	—	—	
Myoma uteri	1	Explorativ laparotomi	1	—	—	
Ca. vulvæ	1	Elektroendotermi + körtelutrymning	1	—	—	
Cysta lig. rot.	1	Exstirpation	1	—	—	

Sjukdom	Antal fall	Operation	Patienten utskrivnen			Anmärkningar
			frisk eller förbättrad	oförbättrad	död	
		XXVI.				
Cysta v. fistula reg. sacral. . .	17	Excision eller exstirpation eller incision	17	—	—	
		XXVII.				
Deformitas dig. man.	1	Exartikulation av finger	1	—	—	
Deformitas dig. man.	1	Plastik	1	—	—	
Contract. Dupuytren.	9	Exstirpation av palmarisaponeuros.	9	—	—	
Contract. coxæ	2	Osteotomi + korrektion + gips	2	—	—	
Contract. art. gen.	1	Nervresektion enl. Stoffel + tenotomi	1	—	—	
Pes plano-valg. contr.	1	Korrektion + gips	1	—	—	
Deformitas ped.	1	Korrektion + gips	—	—	—	1 kvarl. 1/1—35.
Hallus valgus	24	Plastiska operationer	24	—	—	
Digitus malleus	5	Tenotomi + ledresektion	5	—	—	
Contract. dig. ped.	1	Öppen senförlängning + exartikulation av tå	1	—	—	
Deformitas dig. ped.	2	Exartikulation av tå (en eller flere)	2	—	—	
Anchyllosis dig. ped.	1	Ledplastik	1	—	—	
Luxatio habit. ^o humeri	2	Plastik med fri bentransplantation	2	—	—	
Pseudarthros. claviculae	1	Osteosyntes	1	—	—	
Pseudarthros. humeri	1	Fri bentransplantation	1	—	—	
Pseudarthros. colli fem.	2	Osteosyntes enl. Sven Johanson	2	—	—	
Pseudarthros. tibiae	2	Fri bentransplantation	2	—	—	
Pseudarthros.	3	Borning enl. Beck	3	—	—	
Deformitas antierur. post. osteomyelit	1	Osteotomi å tibia + korrektion + gips	1	—	—	
Calcaneusporre	1	Bortmejsling	1	—	—	
Konisk amputationsstump . . .	3	Reamputation	3	—	—	
Osteomyelit. sept. chron. humeri	1	Uppmejsling + (ev. sekvestrotomi)	—	—	1	1377. Sepsis.
Osteit sept. dig. man. v. dig. ped.	4	Sekvestrotomi	4	—	—	
Osteomyelit. sept. chron. femor	1	Uppmejsling + plombering . .	1	—	—	
Osteomyelit. sept. chron. femor	1	Uppmejsling + sekvestrotomi	1	—	—	
Osteomyelit. sept. chron. tibiae	5	Uppmejsling + (ev. sekvestrotomi)	5	—	—	
Osteomyelit. sept. chron. tibiae	1	Underbensamputation	1	—	—	
Osteit. (v. osteoarthritis.) sept. dig. man. (v. ped.)	3	Amputation eller exartikulation av finger eller tå	3	—	—	
Osteit. post fract.	1	Sekvestrotomi	1	—	—	
Synovit. genus	1	Explorativ arthrotomi	1	—	—	

Sjukdom	Antal fall	Operation	Patienten utskrivnen			Anmärkningar
			frisk eller förbättrad	oförbättrad	död	
Synovit. genus	12	Punktion	12	—	—	
Arthrit. chron. coxæ	1	Collumborring	1	—	—	
Arthrit. chron. art. gen.	1	Arthrodes	1	—	—	
Bursit. supp.	1	Incision	1	—	—	
Bursit. chron.	8	Exstirpation av bursa	8	—	—	
Ganglion	6	Exstirpation	6	—	—	
Tendinit. stenos.	1	Excision	1	—	—	
Tendovaginit. ac. sept.	10	Incision	10	—	—	
Lymphoma sept. axill.	1	Exstirpation vel incision	1	—	—	
Lymphomata sept. inguin. ...	3	Exstirpation vel incision	3	—	—	
Lymphogranulomatosis reg. in- guin.	1	Exstirpation	1	—	—	
Panaritium man. vel ped.	4	Incision	4	—	—	
Unguis incarnat.	5	Operation enl. König	5	—	—	
Tbc. art. cubit.	2	Ledresektion	2	—	—	
Tbc. art. carpo-radialis	1	Handledrsresektion	1	—	—	
Coxit. tbc.	1	Ledresektion	—	—	1	132. Tbc. pulm. Pneumoni.
Tbc. patellæ	1	Uppmejsling + plombage ..	1	—	—	
Tbc. bursæ troch. maj.	2	Exstirpation	2	—	—	
Lymphoma tbc. reg. inguin. ...	1	Exstirpation	1	—	—	
Embolia arter. femoral.	1	Embolektomi	1	—	—	
Varices antierur.	5	Ligatur, med eller utan exstir- pation	5	—	—	
Gangræna senil. ped.	4	Lårbensamputation	2	—	1	{ 1586. Pneumoni. 1 kvarl. 1/1—35.
Gangræna senil. dig. ped.	7	Underbensamputation	5	—	2	{ 808. Marasm. senil. 1347. Gangr. senil. 79 år.
Gangræna senil. dig. ped.	1	Amputation av tå	1	—	—	
Gangræna diabet. ped.	4	Underbensamputation	4	—	—	
Gangræna diabet. dig. ped. ...	1	Amputation av tå	1	—	—	
Laceratio man. v. ped.	9	Amputation av fingrar el. tår	9	—	—	
Fract. colli humeri c. luxat. ...	1	Caputexstirpation	1	—	—	
Fract. colli humeri	3	Reposition + gips el. skena .	3	—	—	
Fract. colli humeri	2	Trådsträck	2	—	—	
Fract. humeri diafys.	2	Trådsträck	2	—	—	
Fract. humeri diafys.	6	Osteosyntes + gips	5	—	—	1 kvarl. 1/1—35.
Fract. humeri diafys.	1	Reposition + gips	1	—	—	
Fract. humeri supracondyl. ...	1	Reposition + gips	1	—	—	
Fract. humeri supracondyl. ...	1	Trådsträck	—	—	—	1 kvarl. 1/1—35.
Fract. extr. inf. humeri	1	Exstirpation av benfragment	1	—	—	
Fract. invet. reg. cubit.	1	Arthroplastik	—	—	—	1 kvarl. 1/1—35.
Fract. olecrani	5	Osteosyntes	5	—	—	
Fract. capit. radii	2	Exstirpation av caput. radii (helt eller delvis)	2	—	—	
Fract. antibrachii	2	Reposition + gips	2	—	—	
Fract. radii	8	Reposition + gips	7	—	—	1 kvarl. 1/1—35.
Fract. antibrachii v. radii ...	2	Blodig reposition + gips. ...	2	—	—	
Fract. compl. radii	2	Hudexcision + reposition + gips	1	—	—	1 kvarl. 1/1—35.
Fract. invet. oss. nav. carpi ...	1	Exstirpation	1	—	—	
Fract. phalang. pollicis	3	Osteosyntes el. trådsträck ...	3	—	—	

Sjukdom	Antal fall	Operation	Patienten utskrivnen			Anmärkningar
			frisk eller förbättrad	oförbättrad	död	
Fract. compl. dig. man.	1	Hudexcision + reposition ..	1	—	—	
Fract. pelvis	1	Trådsträck	1	—	—	
Fract. femoris invet.	1	Ostotomi + trådsträck	1	—	—	
Fract. colli femoris	1	Osteosyntes + trådsträck ...	1	—	—	2206. Pyelonefrit. sept. post traum. 2709. Lungemboli. 3068. Marasm. senil. 3 kvarl. 1/1—35.
Fract. colli femoris med.	28	Osteosyntes enl. Sven Johanson	22	—	3	
Fract. colli femoris lat.	2	Osteosyntes enl. Sven Johanson	2	—	—	
Fract. femor. pertroch.	7	Trådsträck	4	—	1	
Fract. femor. pertroch.	1	Blodig reposition + trådsträck	—	—	1	2 kvarl. 1/1—35. 3497. Pneumoni. 84 år. 1556. Marasm. senil.
Fract. femor. subtroch.	1	Osteosyntes + trådsträck + gips	1	—	—	
Fract. femor. diafys.	10	Trådsträck	6	—	—	4 kvarl. 1/1—35.
Fract. femor. diafys.	5	Osteosyntes + gips	1	—	—	4 kvarl. 1/1—35.
Fract. patellæ	6	Osteosyntes + gips	6	—	—	
Fract. extr. sup. tibiæ	3	Trådsträck	3	—	—	
Fract. extr. sup. tibiæ	1	Osteosyntes	1	—	—	
Fract. antierur.	1	Reposition + gips	1	—	—	
Fract. antierur.	2	Reposition + gips + trådsträck	2	—	—	
Fract. antierur.	5	Trådsträck	5	—	—	
Fract. antierur.	2	Osteosyntes av tibia + gips	2	—	—	
Fract. compl. antierur.	2	Toilette + osteosyntes av tibia	1	—	—	1 kvarl. 1/1—35.
Fract. compl. antierur.	2	Reposition + gips + trådsträck	—	—	—	2 kvarl. 1/1—35.
Fract. compl. antierur.	2	Hudexcision + reposition + gips + trådsträck	2	—	—	
Fract. tibiæ	4	Trådsträck	2	—	—	2 kvarl. 1/1—35.
Fract. tibiæ	14	Osteosyntes + gips + ev. trådsträck	12	—	—	2 kvarl. 1/1—35.
Fract. compl. tibiæ	1	Excision + sutur + gips ..	1	—	—	
Fract. bimalleol	5	Reposition + gips	4	—	—	1 kvarl. 1/1—35.
Fract. bimalleol	1	Blodig reposition + gips ...	1	—	—	
Fract. bimalleol v. malleol med.	5	Osteosyntes av med. malleol. + gips	4	—	—	1 kvarl. 1/1—35.
Fract. fibulæ	3	Reposition + gips	3	—	—	
Fract. calcanei	3	Blodig reposition + fri ben- transplantation	3	—	—	
Fract. calcanei	1	Reposition + gips + trådsträck	1	—	—	
Fract. tali	1	Trådsträck	1	—	—	
Fract. oss. metatarsal.	1	Trådsträck + gips	1	—	—	
Corpus alien. post. fract. op.	3	Extraktion	3	—	—	
Luxatio artic. acromioclavic...	1	Artrodes	1	—	—	

Sjukdom	Antal fall	Operation	Patienten utskrivn		Anmärkningar
			frisk eller förbättrad	död	
Luxatio humeri c. fract. colli humeri	1	Osteosyntes	1	—	
Luxatio humeri	3	Reposition	3	—	
Luxatio artic. cubit. c. fract.	2	Reposition + osteosyntes av epicondyl.	2	—	
Luxatio oss. lunat.	1	Blodig reposition + gips	1	—	
Luxatio coxæ	1	Reposition	1	—	
Luxatio ped. c. fract. fibul.	2	Reposition + gips	2	—	
Luxatio tali	1	Blodig reposition + gips	—	—	1 kvarl. 1/1—35.
Luxatio dig. man.	3	Reposition (ev. blodig)	3	—	
Læsio menisci	21	Artrotomi + exstirpation	21	—	
Læsio menisci	1	Reposition + (senare) artrotomi + exstirpation	1	—	
Hæmarthros. genus	5	Punktion	5	—	
Vulnus perf. art. genus	1	Excision + kapselsutur	1	—	
Vulnus incis. v. lacerat. anti-brachii	2	Muskel- och sensutur	2	—	
Vulnus incis. v. lacerat. man. v. ped.	6	Hud- och sensutur	6	—	
Vulnus incis. v. lacerat. anti-crur.	1	Sensutur	1	—	
Ruptura musculi quadriceps	1	Sutur + gips	1	—	
Ruptura musculi biceps	1	Sutur	1	—	
Ruptura traum. tend. Achill.	1	Sutur + fri fascietransplantation	1	—	
Laceratio man. v. ped.	7	Toilette + sutur	7	—	
Sarcoma humeri	1	Humerusresektion	1	—	
Sarcoma humeri	1	Exartikulation i skulderleden	1	—	
Osteosarcoma reg. tibie	1	Lärbensamputation	1	—	
Sarcoma reg. poplitea	1	Exstirpation	1	—	
Sarcoma v. ca. reg. inguin.	2	Exstirpation	3	—	
Sarcoma reg. crur.	1	Exstirpation (elektroendoter-mi)	1	—	
Cysta oss. femoris	1	Uppmejsling + utskrapning	1	—	
Corpus lib. art. cubit.	1	Artrotomi + extraktion	1	—	
Corpus lib. art. genus	9	Artrotomi + extraktion	9	—	
Osteochondrit. dissicans	4	Artrotomi + utmejsling	4	—	
XXVIII.					
Vulnera	10	Excision + sutur	10	—	
Vulnus post operat.	2	Sekundär sutur	2	—	
Defectus cutis	4	Transplantation enl. Tirsch	4	—	
Hæmatoma	6	Utrymning eller punktion	5	1	3058. Lungemboli. 49 år.
Erysipelas phlegmon.	2	Incision	2	—	
Carbuncul. s. furuncul.	5	Incision eller excision	5	—	
Abscesser etc.	12	Punktion	10	—	2 kvarl. 1/1—35.
Abscess., phlegmone	70	Incision	67	3	{ 688. Sepsis. 3903. Sepsis. 1307. Cach. modo.
Fistula	1	Excision eller revision	1	—	

Uppgift från Allm. och Sahlgrenska Sjukhusets kirurgiska avdelning för år 1934 angående operativt behandlade sjukdomsfall och utförda operationer å polikliniskt behandlade patienter.

Sjukdom	Antal fall	Operation
V.		
Periostit. alveolar.	122	Incision. Tandextraktion.
Cysta dentis	9	Rotspetsresektion
Caries dentis	80	Tandextraktion.
Tandblödning	34	Tamponad. Sutur.
Fistula dentis	4	Incision.
Granuloma dentis	3	Extraktion.
Pyorrhæa alveolar.	1	Extraktion + tamponad.
Retentio dentis	2	Extraktion.
Tumor reg. parotis	1	Exeision.
Luxatio mandibul.	3	Reposition.
Deformatio lab. sup.	1	Plastik.
Laceratio lab. sup.	1	Sutur.
Ulcus lab. sup.	1	Revision + förband.
VI.		
Lymphoma colli tbc.	15	Punktion. Incision + utskrapning.
Lymphoma colli	5	Punktion.
Lymphosarcom. reg. colli	1	Provexeision.
IX.		
Mastit. ac. suppur.	7	Incision.
Fibroadenoma mammae	5	Exstirpation.
Cancer mammae	3	Exstirpation.
XVIII.		
Abscessus ad anum	21	Incision
Contract. vel fissur. ani	18	Dilatation forcée.
Tumores hæmorrhoidal.	3	Dilatation forcée.
Fistula ani	3	Klyvning.
Polypus recti	1	Exstirpation.
Cysta dermoid. sacral.	3	Incision.
Cysta dermoid. sacral. infect.	11	Incision. Tamponad.
Abscessus perinei	1	Incision.
XXV.		
Bartholinitis	11	Incision.
Phimosi s	1	Reposition.
XXVII.		
Bursit. præpatellar.	26	Punktion.
Bursit olecrani	13	Punktion.
Hæmarthrosis genus	17	Punktion.
Hygroma præpatellar.	4	Punktion.
Hydrops genus	8	Punktion.
Synovit. genus	5	Punktion.
Ganglion	21	Exstirpation.

Sjukdom	Antal fall	Operation
Hidroadenit. axill.	49	Incision.
Tendovaginit. dig. man.	2	Excision.
Clavus infect.	43	Incision.
Clavus	18	Exstirpation.
Unguis incarnat.	30	Königs operation.
Paronychia	57	Incision. Trepanation.
Onychogryphosis	3	Evulsio unguis.
Exostos. subung.	2	Exstirpation.
Varices	322	Injektion.
Fractura vel fissura costæ	119	Fast binda.
Fractura claviclæ	14	Reposition + fixationsförband.
Fractura humeri	3	Gips.
Fractura colli humeri	5	Flygplansskena
Fractura compl. olecrani	1	Sutur + gips.
Fractura antibrachii	1	Reposition + gips.
Fractura radii typic.	105	Reposition + gips.
Fractura capitul. radii	5	Gips.
Fissura radii	15	Gips.
Fractura ulnæ	4	Gips.
Fractura oss. navicular.	4	Gips.
Fractura oss. metacarpal.	13	Gips.
Fractura oss. carpal.	4	Gips.
Fractura compl. dig. man.	19	Fixationsförband. Amputation + sutur.
Fractura dig. man.	20	Reposition + trädsträck.
Fractura patellæ	2	Spjåla + förband.
Fractura fibulæ	14	Gips.
Fractura tibiæ	4	Gips.
Fractura malleol.	15	Reposition + gips.
Fractura oss. metatars.	10	Gips.
Fractura calcanei	4	Gips.
Fractura dig. ped.	5	Gips.
Luxatio humeri	60	Reposition + gips.
Luxatio cubiti	9	Reposition + skena.
Luxatio dig. man.	5	Reposition + spjåla.
Hæmatoma reg. dorsi	2	Punktion.
Hæmatoma bursa præpatellar.	8	Punktion.
Hæmatoma reg. cubiti	2	Punktion.
Laceratio dig. man.	24	Excision + sutur. Amputation.
Compressio dig. man.	32	Revision + förband. Ablatio unguis.
Contusio dig. man.	4	Excision + sutur.
Amputatio traum. dig. man.	22	Revision + förband.
Osteit dig. man.	3	Incision + tamponad.
Contractura Dupuytren.	2	Excision.
Contusio genus	5	Punktion. Gips.
Distorsio dig. ped.	5	Gips.
Compressio dig. ped.	7	Revision. Evulsio unguis.
Amputatio traum. dig. ped.	2	Amputation + sutur.
XXVIII.		
Abscess., lymphadenit., panarit., furuncul.	462	Incision m. m.
Vulnera	1598	Sutur. Gips. Spjåla. Evulsio unguis.
Corpus alienum	185	Extraktion. Incision.
Atheroma cutis	115	Exstirpation.
Atheroma infect.	60	Incision.

Sjukdom	Antal fall	Operation
Verucæ	40	Extirpation.
Fibroma	29	Extirpation. Excision + sutur.
Lipoma	24	Extirpation.
Hæmangioma	6	Extirpation.
Granuloma	4	Utskrapning.
Hæmatoma infect.	6	Incision.
Cysta	29	Incision. Extirpation.
Nævus	4	Extirpation.
Eczema	17	Incision. Revision.
Tumor utan P. A. D.	19	Extirpation.
Phlegmone	7	Incision + tamponad.

Uppgift från Allm. och Sahlgrenska Sjukhusets kirurgiska avdelning för år 1934 angående för skador och förgiftningar intagna, med hänsyn till dels skadans natur, dels skadans tillkomstsätt.

	Intagna			Skadans påföljd		
	m.	kv.	summa	döden	kvarstående men	övergående men
I. Skadans natur.						
Kontusio (<i>Contusio</i>)	32	17	49	—	—	49
Särskada, ej nedan nämnd (<i>Vulnus</i>)	62	21	83	1	1	81
Skada å muskel, sena eller nerv	16	6	22	—	8	14
Genom huden inträngd främmande kropp (<i>Corpus alieneum</i>)	3	1	4	—	—	4
Ledvrickning (<i>Distorsio, Luxatio</i>)	33	15	48	—	2	46
Utgjutning i led (<i>Synovitis traumatica, Hæmarthrosis</i>)	3	3	6	—	—	6
Öppnande av någon av de större lederna (<i>Vulnus perforans</i>)	4	—	4	—	—	4
Benbrott, Armens och skuldergördels ben	38	27	65	1	6	58
<i>Fractura simplex</i>						
<i>Fractura complicata</i> .	3	2	5	—	—	5
Benets och bäckengördels ben	121	71	192	8	33	151
<i>Fractura simplex</i>						
<i>Fractura complicata</i> .	10	1	11	—	9	2
Krossning, avhuggning, avslitning (<i>Amputatio traumatica, Laceratio</i>)	2	—	2	—	2	—
1—2 fingrar	5	—	5	—	5	—
3—5 fingrar, hand ..	2	1	3	—	2	1
Tår eller fot	114	35	149	2	1	146
Hjärnskakning (<i>Commotio cerebri</i>)	9	5	14	2	1	11
Brott å hjärnskälens botten (<i>Fractura basos cranii</i>)	22	4	26	—	1	25
Andra brott å huvudets ben (enkla o. komplicerade)	5	2	7	4	3	—
" " " " " " med skada å hjärnan	22	8	30	1	17	12
Brott å eller urljedvridning i kotpelaren med eller utan skada å ryggmärg	18	2	20	1	—	19
Brott å bröstben eller revben utan skada å brösthåls organ	5	—	5	—	—	5
Skada å lunga, hjärta	5	—	5	1	—	4
" " magsäck, tarm	1	—	1	1	—	—
" " lever, mjälte	5	1	6	2	—	4
" " njure, urinblåsa, urinrör	2	3	5	—	—	5
Förbränning (<i>Combustio</i>) { Fingrar, hand	2	2	4	—	—	4
Ansikte	6	6	12	—	2	10
Andra kroppsdelar ..						
Summa för grupp I	550	233	783	24	94	665

	Intagna			Skadans påföljd		
	m.	kv.	summa	döden	kvarstående men	övergående men
II. Skadans tillkomstsätt.						
<i>A. Olycksfall.</i>						
Vid hanterande av yxa, säg	3	—	3	—	1	2
” ” ” ” kniv, sax, nål etc.	8	7	15	—	2	13
” ” ” ” lie, skära, tjuga etc.	2	—	2	—	—	2
” ” ” ” hammare, slägga	1	—	1	—	—	1
Genom ras, nedfallande föremål	42	3	45	1	4	40
” fall från höjd (stege, trappa etc.)	81	29	110	5	20	85
” halkning, omkullfallande	82	98	180	8	22	150
” stöt, slag och bett av djur	1	3	4	—	—	4
” inträngande föremål såsom träflisor, glas-skärvor, spikar m. m.	18	6	24	1	3	20
” hett vatten, ånga	3	5	8	—	—	8
” sprängskott eller hanterande av explosiva ämnen	5	—	5	—	2	3
” cirkelsågar	3	—	3	—	2	1
” ångmaskiner	1	—	1	—	—	1
” motorer	2	—	2	—	1	1
” transmissioner	2	—	2	—	—	2
” elektriska ledningar	1	—	1	—	—	1
” hissar, lyftkranar	9	—	9	—	3	6
” verkstadsmaskiner	9	1	10	—	4	6
” klämning mellan lädor, balar etc.	13	—	13	—	1	12
” eld (fotogen, spritkök, bensin etc.)	3	5	8	—	—	8
” smält eller het metall, glas etc.	1	—	1	—	1	—
” syror, alkalier	—	1	1	—	—	1
Vid idrott, sport:						
gymnastik	3	—	3	—	—	3
fotboll	13	—	13	—	—	13
badning	4	2	6	—	—	6
skidåkning, kälkåkning	—	2	2	—	—	2
skridskoåkning, -segling	1	1	2	—	—	2
annan idrott	8	2	10	—	—	10
lek	—	1	1	—	—	1
Under rusets inflytande	15	—	15	—	—	15
Vid slagsmål, överfall	30	1	31	1	—	30
I följd av sjukdom (epilepsi)	1	1	2	—	—	2
Vid trafik	178	65	243	8	28	207
Vid sjögång å fartyg (fall över bord etc.)	4	—	4	—	—	4
<i>B. Självmodsförsök.</i>						
Med skjutvapen, sprängskott	1	—	1	—	—	1
” skärande vapen	2	—	2	—	—	2
Summa för grupp II	550	233	783	24	94	665

II. Skadans tillkomstsätt.

(''Subjekt'' vid skadan) Trafikolycks- fall på grund av	Antal personer, skadade under färd med något av nedan- stående färdmedel eller under gång (''Objekt'').								Skadans påföljd									
	Järn- vägs- vagn		Spår- vagn		Auto- mobil		Motor- cykel		Velo- ciped		Andra färd- medel		Fot- gängare		döden	kvar- stående men	över- gående men	
	m.	kv.	m.	kv.	m.	kv.	m.	kv.	m.	kv.	m.	kv.	m.	kv.				
A. Kollisioner																		
Järnvägsvagn .	—	—	—	—	1	—	—	—	—	—	—	—	1	—	—	—	2	
Spårvagn	—	—	—	—	2	2	—	—	1	—	—	—	5	3	1	2	10	
Automobil	—	—	—	5	6	21	3	71	5	—	—	—	50	23	4	17	163	
Motorecykel ..	—	—	—	—	—	2	—	3	—	—	—	—	6	7	—	2	16	
Velociped	—	—	—	—	—	2	—	9	5	—	—	—	4	7	1	2	24	
Andra färdme- del (häst- skjuts)	—	—	—	—	—	—	—	2	—	—	—	—	2	—	—	—	4	
B. Andra orsaker																		
Kullkörning med	—	—	—	—	8	6	24	2	77	23	—	1	—	—	—	2	2	137
Fall från (ev. vid på- och avstigning) .	1	—	8	8	7	—	—	—	—	—	—	1	—	—	—	3	22	
Summa trafik- olycksfall ..	1	—	8	8	20	15	51	5	163	33	1	1	68	40	8	28	378	

Uppgift från Allm. och Sahlgrenska Sjukhusets *medicinska* avdelning för år 1934 angående intagna sjukdomsfall ävensom döda.

	S j u k d o m	Intagna		Döda		
		m.	kv.	m.	kv.	
	II. Alderdomssjukdomar.					
6	Marasmus senilis	1	1	—	—	
	III. Havandeskaps- och förlossningssjukdomar.					
8	Abortus	—	2	—	—	
11	Hyperemesis gravidarum	—	1	—	—	
	IV. Infektionssjukdomar och andra parasitära sjukdomar.					
21	Septichæmia. Pyoseptichæmia. Abscessus. Phlgemone	17	10	9	3	
22	Erysipelas	12	23	—	2	
24	Diphtheria	—	1	—	—	
26	Rubeola	—	2	—	—	
27	Parotitis epidemica	1	—	—	—	
29	Influenza epidemica	23	28	—	3	
36	Typhus abdominalis	1	1	—	—	
39	Dysenteria, para-,	3	6	—	—	
39	Poliomyelitis anterior acuta et Polioencephalitis acuta	4	3	—	—	
39 ^{1/2}	Encephalitis lethargica	1	1	—	—	
42	Tuberculosis (<i>samtliga fall</i>)	52	65	2	5	
	„ pulmonum. Tuberculosis laryngis	38	45	—	1	
	„ ossium et articularum	1	2	—	—	
	„ lymphoglandularum	6	13	—	—	
	„ renum	1	—	—	—	
	„ urogenitalis	—	1	—	—	
	„ miliaris	1	2	1	2	
	„ pleuræ et periton.	5	2	1	2	
44	Syphilis hereditaria	1	1	—	—	
	Syphilis acquisita	20	7	—	—	
46	Gonorrhœa (<i>samtliga fall</i>)	4	—	—	—	
	Urethritis gonorrhœica acuta	1	—	—	—	
	Rheumatismus	3	—	—	—	
47	Actinomycosis	1	—	—	—	
51	Malari	2	—	—	—	
55	Tænia (Cysticercus). Bothriocephalus	2	11	—	—	
57	Febris. Febricula	11	17	—	—	
	Mb. Weil	1	—	—	—	
	V. Blödbildande organens samt blodets sjukdomar.					
	Thrombopenisk purpura	1	1	—	—	
58	Anæmia sec.	29	111	—	—	
59	Anæmia perniciosa progressiva	12	18	—	1	
60	Leuchæmia	1	1	—	—	
	Mb. Sternberg	3	2	—	1	
63	Plethora vera. Polyeythæmia	2	1	—	—	
65	Peliosis rheumatica	1	—	—	—	
	Scorbutus	1	—	—	—	
66	Agranulocytoz	—	2	—	—	

	Sjukdom	Intagna		Döda		
		m.	kv.	m.	kv.	
	Anæmia achylica simpl.	—	7	—	—	
	Anæmia aplastica	—	2	—	1	
	Plummer-Vinsons sjukd.	1	—	—	—	
	<i>VI. Ämnesomsättningssjukdomar.</i>					
67	Diathesis urica. Arthritis urica	1	1	—	—	
68	Diabetes mellitus	93	112	1	1	
69	Adipositas universalis	7	18	—	—	
70	Glykosuri	8	1	—	—	
	Tetani	3	3	—	—	
	<i>VII. Kroniska förgiftningssjukdomar.</i>					
71	Alcoholismus chronicus	37	—	—	—	
	<i>VIII. Nervsystemets sjukdomar.</i>					
79	Hæmorrhagia meningum cerebri	3	—	1	—	
80	Meningitis cerebri. Meningitis cerebro-spinalis	5	—	1	—	
82	Hæmorrhagia, Thrombosis, Embolia cerebri. Emollitio cerebri ..	25	36	13	15	
83	Encephalitis ac. abscessus cerebri et cerebelli	30	25	1	2	
	Encephalit. chron.	20	12	1	—	
84	Hemiplegia	4	3	—	—	
86	Paralysis glosso-labio-laryngea progressiva	—	1	—	—	
88	Myelitis	—	3	—	—	
89	Lues cerebri, Lues cerebro-spinalis, Tabes dorsalis	47	13	—	—	
90	Sclerosis cerebro-spinalis disseminata	8	7	—	—	
92	Sclerosis amyotrophica lateralis	2	1	—	—	
94	Neuritis, Neuralgia ischiad.	36	18	—	—	
	Acusticusneurit	1	1	—	—	
	Polyneurit	3	—	—	—	
	Myotonia congenita	1	—	—	—	
	Neuralgia n. trigem	1	—	—	—	
	Neuralgia n. peronei	1	—	—	—	
95	Paralysis n. facialis.	1	—	—	—	
	Vertigo	14	11	—	—	
	Cephalalgia	9	5	—	—	
	Migrän	—	5	—	—	
	Chorea	—	1	—	—	
	Glios cerebri	—	1	—	—	
	Parkinsonism	2	2	—	—	
	Org. nervsjukdom	61	39	—	—	
98	Epilepsia	26	17	—	—	
99	Hysteria	1	3	—	—	
	Tumor cerebri	16	9	4	4	
100	Seq. post. traum capitis	14	3	—	—	
	Hemiatrophia facialis	—	1	—	—	
	Neuraxit	14	10	—	—	
	Radiculit	3	1	—	—	
	Plexit	2	—	—	—	
	Psykoneuros	190	287	—	—	
	<i>IX. Sinnessjukdomar.</i>					
102— 110	Insania et Idiotia. Psykos	16	12	—	—	
	Imbecillitas	—	1	—	—	

		Sjukdom		Intagna		Döda	
		m.	kv.	m.	kv.		
<i>X. Cirkulationsorganens sjukdomar.</i>							
111	Pericarditis	5	1	—	—	—	—
112	Endocarditis acuta	6	6	—	—	—	4
112	Myocarditis acuta	3	3	—	—	—	1
113	Endocarditis chronica, Vitium organicum cordis	67	95	9	10	—	—
113	Myocarditis chronica, Cardiosclerosis, Cor adiposum	102	76	13	13	—	—
114	Neurosis cordis	4	2	—	—	—	—
115	Arteriosclerosis, Endarteriitis	15	21	—	—	—	—
116	Phlebitis	3	11	—	—	—	—
117	Aneurysma, Aortit	20	4	2	3	—	—
118	Varix	6	6	—	—	—	—
	Veneectasiæ cardiæ	1	—	1	—	—	—
119	Trombosis, Embolia	17	20	1	—	—	—
120	Hypertonia	25	23	—	—	—	—
	Gangræna	5	4	—	—	—	—
<i>XI. Andningsorganens sjukdomar.</i>							
121—	Sinuit maxill.	3	6	—	—	—	—
124	Tracheitis acuta, Bronchitis acuta	6	21	—	—	—	—
128	Tracheitis chron, Bronchitis chron.	14	15	—	—	—	—
129	Bronchiectasia	8	5	—	1	—	—
130	Asthma bronchiale	15	32	—	—	—	—
131	Hæmorrhagia pulmonum	8	—	—	—	—	—
132	Oedema pulmonum	1	—	—	—	—	—
133	Pneumonia crouposa acuta	36	15	5	2	—	—
134	Bronchopneumonia acuta	41	50	8	4	—	—
134	Pneumonia chronica	1	—	—	—	—	—
135	Abscessus pulmonum	6	4	—	1	—	—
136	Gangræna pulmonum	2	1	1	1	—	—
137	Emphysema pulmonum	12	4	—	—	—	—
138	Pleuritis, Empyema pleuræ	39	65	—	—	—	—
140	Pneumothorax	1	1	—	—	—	—
141	Cystlunga	1	—	—	—	—	—
139							
<i>XII. Matsmättningsorganens sjukdomar.</i>							
143	Stomatitis, Noma	1	—	—	—	—	—
144	Tonsillitis acuta, Angina tonsillaris, Pharyngitis acuta	11	44	—	—	—	—
145	Peritonsillitis acuta	1	3	—	—	—	—
146	Hypertrophia tonsillarum, Pharyngitis hyperplastica	5	6	—	—	—	—
149	Cardiospasm	1	—	—	—	—	—
	Hæmatemes	5	8	—	—	—	—
153	Gastritis acuta, Gastrit, phlegmonosa	10	5	1	—	—	—
153	Entero-colitis acuta, Proctitis acuta	21	18	—	1	—	—
154	Gastritis chronica, Achylia gastr.	48	81	—	—	—	—
155	Ulcus ventriculi	81	20	2	1	—	—
	Ulcus duodeni	200	53	2	—	—	—
157	Polypos ventriculi	1	4	—	—	—	—
158	Entero-cholitis chronica	41	41	—	—	—	—
158	Diverticuli duodeni	1	1	—	—	—	—
159	Appendicitis	3	—	—	—	—	—
160	Ileus, Volvulus, Invaginatio	2	1	—	—	—	—
161	Hernia	4	2	—	—	—	—

Sjukdom		Intagna		Döda	
		m.	kv.	m.	kv.
162	Ulcus pept. jejuni	3	—	—	—
163	Hepatitis acuta. Abscessus hepatis	28	17	1	2
164	Atrophia acuta hepatis	—	1	—	1
165	Hepatitis chronica. Cirrhosis hepatis	16	6	1	1
166	Cholecystitis. Cholangitis	9	17	1	1
167	Cholelithiasis	6	24	—	—
168	Icterus. Icterus catarrhalis	9	15	—	—
170	Hyperaciditet	10	7	—	—
	Obstipatio	—	10	—	—
171	Peritonitis acuta	1	1	—	1
172	Melæna	28	14	—	—
	Jämningsdyspepsi	4	3	—	—
	Dyspepsi	88	77	—	—
	Dolores abdomini	4	7	—	—
<i>XIII. Njurarnas och urinvägarnas sjukdomar.</i>					
173	Nephritis degenerativa et inflammatoria acuta	30	33	1	—
174	Nephritis degenerativa et inflammatoria chron. Morbus Brightii	50	36	18	13
175	Pyelitis. Cystopyelonephritis	2	21	—	2
176	Pyonephrosis	—	1	—	1
177	Nephrolithiasis	2	4	—	—
178	Hydronephrosis	1	1	—	—
179	Ren unus	1	—	—	—
180	Cystitis	4	12	—	—
	Ren cystic. cong.	1	—	—	—
	Ureterolithias.	1	—	—	—
	Hæmaturia	2	2	—	—
184	Albuminuria orthostat	6	2	—	—
<i>XIV. Könsorganens sjukdomar.</i>					
<i>A. Manliga könsorganen.</i>					
185	Hypertrophia prostatae	1	—	—	—
186	Prostatitis. Abscessus prostatae	1	—	—	—
<i>B. Kvinnliga könsorganen.</i>					
194	Salpingo-oophoritis. Pelveoperitonitis	—	6	—	—
<i>XV. Muskelnas, ledgångarnas samt bensystemets sjukdomar.</i>					
	Polymyosit. ac.	1	—	—	—
202	Myitis. Rheumatismus musculorum. Lumbago	33	38	—	—
	Peritendinit calcificans	2	—	—	—
204	Bursitis. Hygroma	2	1	—	—
205	Synovitis. Arthritis	16	9	—	—
206	Polyarthrititis rheumatica acuta	30	45	—	—
207	Polyarthrititis rheumatica chronica	13	30	—	—
208	Arthritis deformans	36	11	—	—
213	Pes planus	5	8	—	—
	Spondyl. deform.	18	10	—	—
213	Osteomyelitis. Osteitis. Periostitis	6	2	—	—
	Kyphosecolios	9	4	—	—

Uppgift från Allm. och Sahlgrenska Sjukhusets *medicinska* avdelning för år 1934 angående för skador och förgiftningar intagna, med hänsyn till dels skadans natur, dels skadans tillkomstsätt.

	Intagna			Skadans påföljd		
	m.	kv.	summa	döden	kvarstående men	övergående men
I. Skadans natur.						
Förgiftning med alkohol	9	1	—	—	—	10
” ” metylalkohol	1	—	—	—	—	1
” ” nikotin	1	—	—	—	—	1
” ” antipyrin, veronal, trional, chloral, dial, luminal	9	10	—	3	—	16
” ” kolos	3	3	—	—	—	6
” ” lysgas	5	6	—	—	—	11
” ” andra syror eller alkalier	1	—	—	—	—	1
” ” anilin	1	—	—	—	—	1
” ” formalin	1	—	—	—	—	1
” ” benzinger	1	—	—	—	—	1
” ” koltetraklorid	1	—	—	—	—	1
” ” bromural	1	—	—	—	—	1
” ” vepydol	—	1	—	—	—	1
” ” kina	—	1	—	—	—	1
Drunkningstillbud	—	1	—	—	—	1
Summa för grupp I	34	23	—	3	—	54
II. Skadans tillkomstsätt.						
<i>A. Olycksfall.</i>						
Genom syror, alkalier	1	—	—	—	—	1
Genom förgiftningar						
lysgas	3	4	—	—	—	7
kolos	3	3	—	—	—	6
metylalkohol	1	—	—	—	—	1
antipyrin, veronal etc., dial, luminal	1	2	—	—	—	3
anilin	1	—	—	—	—	1
nikotin	1	—	—	—	—	1
formalin	1	—	—	—	—	1
benzinger	1	—	—	—	—	1
koltetraklorid	1	—	—	—	—	1
Drunkningstillbud	—	1	—	—	—	1
Akut alkoholrus	9	1	—	—	—	10
<i>B. Självmordsförsök.</i>						
Genom förgiftning						
lysgas	2	2	—	—	—	4
luminal	4	2	—	—	—	6
dial	1	—	—	—	—	1
phanodorm	1	2	—	—	—	3
evipan	—	1	—	—	—	1
medinal	1	—	—	—	—	1
veronal	1	3	—	3	—	1
bromural	1	—	—	—	—	1
vepydol	—	1	—	—	—	1
kina	—	1	—	—	—	1
Summa för grupp II	34	23	—	3	—	54

Årsberättelse för år 1934 från Allm. och Sahlgrenska sjukhusets avdelning för öron-, näs- och hals-sjukdomar.

Under året vårdades å avdelningen 1.161 inskrivna patienter. Å dessa ha utförts 1.462 operationer. Därvid ha conchotomier och tonsillektomier, vilka ofta utförts dubbelsidigt i samma séance, upptagits som ett nummer för varje patient. Ett flertal mindre ingrepp, såsom lumbalpunktioner, incisioner av halsbölder och furunklar, paracenteser och käkhålepunktioner samt tandextraktioner ha ej antecknats.

Av inskrivna patienter ha 16 avlidit.

Antalet registrerade polikliniska besök å avdelningen uppgick till 26.073. Av dessa äro 4.933 första besök och 21.140 återbesök. Å ej intagna patienter ha utförts 878 registrerade operativa ingrepp.

Uppgift från Allm. och Sahlgrenska Sjukhusets avdelning för öron-, näs- och hals-sjukdomar för år 1934 angående intagna sjukdomsfall ävensom döda.

S j u k d o m	Intagna		Döda		A n m.
	män	kv.	män	kv.	
II.					
Presbyacusis	1	—	—	—	
IV.					
Lymphadenitis colli	2	2	—	—	
Strumitis acuta	—	1	—	—	
Febris incertæ causæ	—	1	—	—	
Septichæmia	3	2	1	2	455, 1095, 1141
Influenza epidemic.	2	2	—	—	
Erysipelas	1	1	—	—	
Tuberculosis (samtliga fall)					
,, pulmonum	—	1	—	—	
,, cavi nasi	2	—	—	—	
Difteria	1	—	—	—	
Lues	2	—	—	—	
V.					
Anæmia	—	1	—	—	
Anæmia sec.	1	1	—	—	
VI.					
Diabetes mellitus	1	4	—	—	
VIII.					
Meningit. ac. pur.	1	1	—	—	
Myelit.	1	—	—	—	
Neuritis n. retrobulbaris	—	1	—	—	
Neuritis n. optici	—	1	—	—	
Paresis n. facialis	1	—	—	—	
Vertigo	2	1	—	—	

S j u k d o m	Intagna		Döda		A n m.
	män	kv.	män	kv.	
Cephalalgia	—	5	—	—	
Syringomyelia	1	—	—	—	
Neurosis	2	5	—	—	
Psykosis	1	—	—	—	
Psykoneurosis	3	4	—	—	
Afonia hysterica	—	1	—	—	
IX.					
Imbecillitas	1	—	—	—	
X.					
Vitium org. cordis	3	3	—	—	
Hypertonia	3	2	—	—	
XI.					
Sadelnäsa	—	2	—	—	
Furunculus vestibuli nasi	1	1	—	—	
„ lab. sup.	1	—	—	—	
Fractura os nasalis	2	2	—	—	
Deformitas nasi post traum.	3	—	—	—	
Deviatio vel luxatio septi nasi	144	91	—	—	
Synechia intranasalis	1	1	—	—	
Hämatoma septi nasi	1	—	—	—	
Epistaxis	8	10	—	—	
Hämorrhagia post resect. septi	2	1	—	—	
Hämorrhagia post op. cavi nasi	1	—	—	—	
Rhinit. sicc.	1	—	—	—	
Rhinit vasomotorica	—	3	—	—	
Rhinit. chronica	15	4	—	—	
Rhinit. chronica atrophica	4	6	—	—	
Rhinit. chronica hyperplast.	17	27	—	—	
Rhinit. chronica hypertrophic.	8	8	—	—	
Hypertroph. conchæ	9	14	—	—	
Sinuitis maxillaris acuta	12	25	—	—	
Sinuitis maxillaris chronica	10	23	—	—	
Sinuitis maxillaris chronica dental.	5	2	—	—	
Corpus alien. sinus maxill.	—	1	—	—	
Ethmoiditis acuta	4	1	—	—	
Ethmoiditis acuta c. compl. orbitæ	—	2	—	—	
Ethmoiditis chronica	8	27	—	—	
Sinuitis sphenoidalis chronica	3	2	—	—	
Polyposis cavi nasi	5	9	—	—	
Pansinuitis acuta	13	5	—	—	
Pansinuitis acuta supp.	5	—	—	—	
Pansinuitis acuta c. compl. orbitæ	1	1	—	—	
Pansinuitis acuta c. compl. orbitæ c. meningit. ac. pur.	2	—	1	—	689
Pansinuitis chronica	24	15	—	—	
Pansinuitis chronica c. polypos	33	26	—	—	
Oedema laryngis	8	4	—	1	494
Contusio laryngis	1	—	—	—	
Combustio laryngis et pharyngis	1	—	—	—	
Abscessus epiglottidis	—	2	—	—	

S j u k d o m	Intagna		Döda		A n m.
	män	kv.	män	kv.	
Laryngitis acuta	—	1	—	—	
Laryngitis chronica	3	—	—	—	
Pachydermia laryngis	1	1	—	—	
Lues laryngis	1	1	—	—	
Stenosis laryngis	1	—	—	—	
Strictura laryngo-trachæel. e cicatrice post tra- chaotomiam.	1	—	—	—	
Paresis n. recurrentis	1	—	—	—	
Fistula laryngis post tracheotomiam.	1	—	—	—	
Perichondritis laryngis	1	—	—	—	
Bronchitis acuta	2	—	—	—	
Bronchitis chronica	1	1	—	—	
Corpus alien. bronchi	2	—	—	—	
Suspicio corpus alien. bronchi	2	—	—	—	
Asthma bronchiale	3	5	—	1	675.
Cancer pulm.	—	1	—	—	
Pneumonia acuta	—	3	—	—	
Bronchopneumonia acuta	2	3	—	—	
Empyema pleura	—	1	—	—	
Infaret. pulm.	1	—	—	—	
Sinuitis front. acuta	5	3	—	—	
Sinuitis front. chronica	4	6	—	—	
Sinuitis front. chron. e. compl. orb.	1	1	—	—	
Sinuitis front. chron. e. meningit. acuta pur. ..	1	—	1	—	612.
XII.					
Cystis mandibulæ	1	1	—	—	
Cystis maxillæ	1	4	—	—	
Cystis radieis dentis	3	3	—	—	
Caries dentis	3	1	—	—	
Granuloma rad. dentis	—	5	—	—	
Fistula post Caldwell-Luc op.	2	1	—	—	
Periostit. alveolaris	1	—	—	—	
Osteit. max. post op.	—	1	—	—	
Stomatitis acuta	1	—	—	—	
Angina Vincenti	1	—	—	—	
Peritonsillitis acuta	12	10	—	—	
Munbottenflegmone	—	1	—	—	
Tonsillitis acuta	24	8	—	—	
Tonsillitis chronica	106	176	—	—	
Glossitis acuta	1	—	—	—	
Pharyngitis acuta	—	1	—	—	
Hypertroph. tons.	4	3	—	—	
Hämorrhagia post tonsillect.	—	3	—	—	
Hämorrhagia post inc. peritonsillit.	1	—	—	—	
Veg. aden.	51	72	—	—	
Hyperplasia uvulæ	1	—	—	—	
Strictura oesophagi	1	—	—	—	
Diverticulum oesophagi	—	1	—	—	
Corpus alien. oesophagi	12	12	—	—	
Susp. corpor. alien. oesophagi	8	9	—	—	

S j u k d o m	Intagna		Döda		A n m.
	män	kv.	män	kv.	
XIII.					
Nephrit ac.	8	5	—	—	
Nephrit chron.	1	1	—	—	
Nephrolithiasis	1	—	—	—	
Uræmia	1	1	1	—	428.
XV.					
Polyarthrit. chron. rheumatica	2	7	—	—	
Spondylit	1	—	—	—	
XVII.					
Excema mæt. acust. ext.	—	1	—	—	
Myringitis acuta	2	—	—	—	
Atheroma inf. conchæ aur.	1	—	—	—	
Otitis ext.	1	1	—	—	
Abscessus retroauric.	5	—	—	—	
Exostos meat. acust. ext.	1	—	—	—	
Otit. med. ac.	35	32	—	—	
Otit. med. ac. c. mast.	28	21	—	—	
Otit. med. ac. c. mast. et. abscess. perisinuos.	1	2	—	—	
Otit. med. ac. c. mast. c. thrombos. bulb. vena jugul	1	—	—	—	
Otit. med. ac. c. mast et c. thrombo-phlebit. sin. sigm. + septicæmia.	1	—	—	—	
Otit. med. ac. c. mast. et labyrinthit. serosa ..	1	—	—	—	
Otit. med. ac. c. mast. et labyrinthit. c. meningit.	1	—	1	—	61.
Otit. med. ac. pur. c. labyrinthit. pur. + meningit. ac. pur.	—	2	—	2	270, 430.
Otit. med. ac. c. meningit. ac. purul.	3	—	3	—	203, 928, 1086.
Mastoidit. op. non sanata	2	5	—	—	
Otit. med. ac. supp. c. mast. post fracturam baseos cranii	—	1	—	—	
Otitis med. chron.	43	53	—	—	
Otitis med. chron. c. fistula labyrinth.	2	—	—	—	
Otitis med. chron. c. cholestætom.	4	3	—	—	
Otitis med. chron. c. pachymeningit. ext.	1	—	—	—	
Otitis med. chron. c. cholestætom. c. abscess. perisin.	1	—	—	—	
Otitis med. chron. c. cholestætom. + thromb. sin. sigm.	1	—	1	—	112.
Otitis med. chron. radikalop. recid.	—	1	—	—	
Otitis med. chron. c. fistula labyrinth. et labyrinthit. serosa	1	—	—	—	
Otitis med. chron. c. labyrinthit. serosa	—	1	—	—	
Otitis med. chron. c. cholestætom. et fistula labyrinth.	1	—	—	—	
Otitis med. chron. c. abscess. perisin. et extradural. et abscess. lob. temporalis et meningit. ac.	1	—	1	—	771.
Tymp. salpingit. chron.	2	1	—	—	
Neurit. n. acust.	1	—	—	—	
Syndroma Ménièrei	3	1	—	—	

Sjukdom	Intagna		Döda		Anm.
	mån	kv.	mån	kv.	
Kombinerad hörselnedsättning	4	—	—	—	
Nervös hörselnedsättning	3	—	—	—	
Mutosurditas	—	1	—	—	
Surditas	—	1	—	—	
XIX.					
Tumor plicæ vocalis	4	—	—	—	
Tumor laryngis	1	1	—	—	
Tumor oesophagi	1	—	—	—	
Tumor oesophagi e. pares n. recurrent.	1	—	—	—	
Papilloma plicæ vocalis	1	—	—	—	
Papilloma laryngis	—	1	—	—	
Keloid in cicatrice	1	—	—	—	
Tumor septi nasi	—	1	—	—	
Tumor maxillæ	3	—	—	—	
Tumor epipharyngis	3	—	—	—	
Susp. tumor oesophagi	1	—	—	—	
Cancer (samtliga fall)					
" maxillæ	1	3	—	—	
" pharyngis	1	—	—	—	
" oesophagi	2	—	—	—	
" laryngis	1	1	—	—	

**Uppgift från Allm. och Sahlgrenska Sjukhusets avdelning för öron-,
näs- och hals-sjukdomar för år 1934 angående operativt behand-
lade sjukdomsfall och utförda operationer å intagna patienter.**

Sjukdom	Antal fall	Operation	Patienten utskrivn			Anmärkningar
			frisk eller förbättrad	oförbättrad	död	
<i>Öronsjukdomar med komplikationer.</i>						
Stenos. meat. acust. ext.	1	Excision	1	—	—	
Exostosis meat. acust. ext. ..	1	Bortmejsling	1	—	—	
Otiti. med. ac. e. mast.	75	Uppmejsling	75	—	—	
Otit. med. ac. e. mast. et c. labyrinth. serosa	2	Uppmejsling	2	—	—	
Otit. med. ac. e. mast. et labyrinth. et meningit. ac. ..	2	Totaluppmejsling + labyrinthop. enl. Hinsberg	—	—	2	270, 61 Meningit.
Otit. med. ac. e. meningit. ac.	3	Uppmejsling	1	—	2	928, 1086 Meningit.
Otit. med. ac. e. mast. et meningit. ac.	1	Totaluppmejsling + plastik..	—	—	1	203. Meningit.
Otit. med. ac. + labyrinthit. pur. ac. + meningit. ac. pur.	1	Totaluppmejsling + labyrinthresekt. + meningealdränage	—	—	1	430. Meningit.
Otit. med. ac. e. mast. op. non sanata vel recid.	3	Konservativ radikalop. + plastik	3	—	—	
Otit. med. ac. e. mast. op. non sanata vel recid.	4	Revision	4	—	—	
Otit. med. subac. e. mast. ..	2	Konservativ totaluppmejsling + plastik	2	—	—	
Thrombophlebit. sin. sigmoid.	1	Sinusoperation	1	—	—	
Otit. med. ac. e. thromb. sin. sigmoid.	1	Underbindning av vena jugul + uppmejsling + sinusop.	1	—	—	
Otit. med. ac. op. + thromb. bulbi	1	Underbindning av vena jugul + sinusop.	1	—	—	
Abscess in cicatrice retroauric.	4	Incision	4	—	—	
Abscess. colli	2	Incision	2	—	—	
Otit. med. chron.	41	Konservativ totaluppmejsling + plastik	41	—	—	
Otit. med. chron.	12	Totaluppmejsling + plastik..	12	—	—	
Otit. med. chron.	5	Uppmejsling	5	—	—	
Otit. med. chron. e. cholest. ..	5	Totaluppmejsling + plastik..	5	—	—	
Otit. med. chron. e. cholest. ..	6	Konservativ totaluppmejsling + plastik	6	—	—	
Otit. med. chron. e. cholest. e. fistula labyrinthi	1	Konservativ totaluppmejsling + plastik	1	—	—	

Sjukdom	Antal fall	Operation	Patienten utskrivn			Anmärkningar
			frisk eller förbättrad	oförbättrad	död	
Otit. med. chron. supp. c. fist. labyrinthi	1	Totaluppmejsling + plastik..	1	—	—	
Otit. med. chron. radikalop. non sanata + abscess. perisinos. et extraduralis + meningit. ac.	1	Revision + frilägg. av sinus och dura + hjärnpunktion	—	—	1	771. Hjärnabscess.
Otit. med. chron. + thromb. sin. sigmoid.	1	Totaluppmejsling + sinusoperation	—	—	1	112. Hjärnabscess.
Otit. med. chron. c. cholest. + thrombophlebit. sinus sigm. op. + abscess. lob. temporalis cerebri + meningit. ac.	1	Friläggning av dura. Incision och dränage av hjärnabscess	—	—	1	112. Hjärnabscess.
Abscess. lob. temporalis	1	Hjärnpunktion	—	—	1	771 Hjärnabscess.
Otit. med. chron. radikalop. non sanata	3	Revision	3	—	—	
Otit. med. chron. radikalop. non sanata	3	Totaluppmejsling + plastik..	3	—	—	
Otit. med. chron. op. recid. ..	1	Totaluppmejsling + plastik..	1	—	—	
Sår efter mastoiditop.	32	Sekundärsutur	32	—	—	
<i>Sjukdomar i näsan och dess bihålor.</i>						
Fractura nasi	1	Reposition	1	—	—	
Traumatisk sadelnäsa	1	Plastik med brosk från revben	—	—	—	
Deformitas nasi	1	Plastik med brosk från revben	1	—	—	
Deformitas nasi	1	Näsplastik	1	—	—	
Epistaxis	1	Blodtransf. enl. Jeanbreaud ..	1	—	—	
Epistaxis	1	Conchotom. inf. sin. + elektrokoagulation	1	—	—	
Dev., crista, spina, luxatio septi nasi	259	Submucös septumresektion ...	259	—	—	
Rhinit. chron. hyperplast. ...	105	Conchotomia	105	—	—	
Rhinit. chron. hyperplast. ...	16	Conchotom. subm.	16	—	—	
Tumor septi nasi	1	Elektrokoagulation	1	—	—	
Tbc. septi nasi	1	Provexcision	—	1	—	
Tbc. septi nasi	1	Elektrokoagulation	1	—	—	
Sinuit. max. ac.	15	Endonasaltrep.	15	—	—	
Sinuit. max. ac.	9	Op. enl. Caldwell-Luc	9	—	—	
Sinuit. max. chron.	5	Endonasaltrep.	5	—	—	
Sinuit. max. chron.	117	Op. enl. Caldwell-Luc	117	—	—	
Sinuit. max. chron.	1	Op. enl. Denker	1	—	—	
Corpus alien. sinus max.	1	Op. enl. Caldwell-Luc + extraktion av corpus	1	—	—	
Sår efter op. enl. Caldwell-Luc	5	Sekundärsutur	5	—	—	

Sjukdom	Antal fall	Operation	Patienten utskrivn			Anmärkningar
			frisk eller förbättrad	oförbättrad	död	
Tumor maxillæ	1	Ligatur av carotis ext. + elektrokoagulation + inläggning av radium	1	—	—	
Cancer maxillæ	1	Ligatur av carotis ext. + elektrokoagulation	1	—	—	
Cancer maxillæ	1	Elektrokoagulation	1	—	—	
Tumor maxillæ	1	Provexcision	—	1	—	
Polyposis cavi nasi	3	Evulsio	3	—	—	
Ethmoiditis ac.	2	Ethmoidectomi	2	—	—	
Ethmoiditis chron.	138	Ethmoidectomi	137	—	1	675. Hjärtkollaps under astmaanfall.
Sinuit. front. ac.	2	Radikalop. enl. Bárány	2	—	—	
Sinuit. front. ac.	4	Ethmoidectomia	4	—	—	
Sinuit. front. chron.	6	Radikalop. enl. Bárány	5	—	1	612. Meningit. ac.
Sinuit. front. chron.	1	Radikalop. enl. Riedel	1	—	—	
Sinuit. front. chron.	3	Endonasaltrepanation till pannhålan	3	—	—	
Mucocele reg. ethmoidal. c. compl. orbitæ	1	Revision efter pannhåleoperation	1	—	—	
Sinuit. sphenoid. ac.	1	Sphenotomi	1	—	—	
Sinuit. sphenoid. chron.	98	Sphenotomi	98	—	—	
Pansinuit. ac. + abscess. orbitæ	2	Pannhåleop. enl. Bárány	2	—	—	
Pansinuit. ac. c. flegmone orbitæ + meningit. ac.	1	Pannhåleop. enl. Bárány	—	—	1	689. Meningit.
Pansinuit. supp. ac. c. septico-pyæmia	1	Radikalop. enl. Caldwell-Luc + ethmoidect. + trep. sin. sfen. endonasal	—	—	1	1095. Septicopyæmia.
Pansinuit. chron. op.	3	Revision	3	—	—	
		<i>Sjukdomar i svalg, munhåla och matstrupe.</i>				
Cystis dentalis	2	Exstirpation + op. enl. Caldwell-Luc	2	—	—	
Cystis dentalis	10	Exstirpation	10	—	—	
Retentio dentis	1	Extraktion + utskrapning av osteiskt ben	1	—	—	
Granuloma apic. dent.	1	Exstirpation	1	—	—	
Granuloma apic. dent.	1	Extraktion + op. enl. Caldwell-Luc	1	—	—	
Phlegmone sublingualis	1	Incision	1	—	—	
Peritonsillit. ac.	2	Incision	2	—	—	
Peritonsillit. ac. c. hämorrhag.	1	Tonsillectomia	1	—	—	
Tonsillit. chron.	287	Tonsillectomia	287	—	—	
Veg. adenoid.	116	Abrasio	116	—	—	
Tumor epipharyngis	1	Provexcision	1	—	—	
Tumor epipharyngis	1	Elektrokoagulation	1	—	—	
Hyperplasia uvulæ	1	Excision	1	—	—	

Sjukdom	Antal fall	Operation	Patienten utskrivn		Anmärkningar
			frisk eller förbättrad	död	
Suspicio corpus alien. oesophagi	16	Oesophagoscopi	16	—	
Corpus alien. oesophagi	21	Oesophagoscopi + extr.	21	—	
Tumor oesophagi	1	Oesophagoscopi	—	1	
För diagnos	2	Oesophagoscopi	2	—	
Tumor oesophagi	3	Oesophagoscopi + provexc. ..	—	3	
Papilloma laryngis	2	Direkt laryngoscopi + exstirpation	2	—	
Pachydermia laryngis	1	Direkt laryngoscopi enl. Haslinger + excision	1	—	
Papilloma plicæ vocalis	2	Evulsio i indirekt laryngoscopi	2	—	
Tumor laryngis	2	Provexcision	—	2	
Tumor laryngis	1	Direkt laryngoscopi + inläggning av radium	1	—	
Suspicio tumor laryngis	1	Provexcision	—	1	
Tumor plicæ vocalis	2	Exstirpation i direkt laryngoscopi	2	—	
Laryngit. ac. c. oedema glottidis	1	Tracheotomia inf.	1	—	
Fistula laryngis post tracheotomia	1	Excision	1	—	
Stenosis laryngis inveterata ..	1	Laryngo-tracheostomi + inläggning av dilatationsprotes	1	—	
Stenosis laryngo-rachælis	1	Laryngo-tracheostomi	—	1	
Stenosis laryngis inveterata op	1	Inläggning av ny protes (15 séanser)	—	—	
Suspicio corpor. alien. bronchi	2	Bronchoscopi	2	—	
Corpus alien. bronchi	1	Bronchoscopi + extraktion ..	1	—	
Corpus alien. bronchi	1	Tracheostomi + bronchoscopi + extraktion	1	—	

**Uppgift från Allm. och Sahlgrenska Sjukhusets avdelning för öron-,
näs- och hals-sjukdomar för år 1934 angående operativt behandlade
sjukdomsfall och utförda operationer å polikliniskt behandlade
patienter.**

Sjukdom	Antal fall	Operation
<i>Sjukdomar i öronen.</i>		
Abscessus in cicatrice retroauric.	1	Incision
Otit. ext. circumscripta vel. diff.	18	Incision
Atherom. auric.	3	Incision
Otit. med. ac.	132	Paracentes
Sår efter mastoiditoperation	3	Sekundärsutur
Otit. med. chron. c. polyp	11	Evulsion
<i>Sjukdomar i näsan och dess bihålor.</i>		
Fractura oss. nasalis	3	Reposition
Furunculi nasi	5	Incision
<i>Sjukdomar i munhålan, svalget samt matstrupen.</i>		
Caries dent.	15	Extraktion
Corpus alien. pharyngis	10	Extraktion
Peritonsillit. ac. sup.	128	Incision
Tonsillit. chron.	76	Tonsillectomia
Veg. ad.	468	Abrasio
Papillom. vel. palat.	1	Excision
<i>Övriga sjukdomar.</i>		
Halsabscess	4	Incision

**Uppgift från Allm. och Sahlgrenska sjukhusets avdelning för öron-,
näs- och hals-sjukdomar för år 1934 angående för skador intagna,
med hänsyn dels till skadans natur, dels skadans tillkomstsätt.**

	Intagna			Skadans påföljd		
	m.	kv.	summa	död	kvar- stående men	över- gående men
Skadans natur.						
Otit. med. ac. c. mast. post fract. bas. cranii	—	1	1	—	—	1
Meningit. ac. pur. post fract. bas. cranii	1	—	1	—	—	1
Fract. oss. nasalis	2	2	4	—	—	4
Contusio laryngis	1	—	1	—	—	1
Combustio pharyngis	2	—	2	—	—	2
Corpus alien. oesophagi	12	12	24	—	—	24
Corpus alien. bronchi	3	—	3	—	—	3
Summa	21	15	36	—	—	36
Skadans tillkomstsätt.						
<i>A. Olycksfall i arbete.</i>						
Genom nedrasade föremål	1	—	1	—	—	1
Genom slag av föremål	1	—	1	—	—	1
<i>B. Olycksfall utom arbete.</i>						
Genom påkörning av automobil	—	1	1	—	—	1
Vid slagsmål och överfall	2	—	2	—	—	2
Fall, halkning	—	2	2	—	—	2
Genom förtäring av frätande ämnen	2	—	2	—	—	2
Nedsvalda eller inhalerade föremål	15	12	27	—	—	27
Summa	21	15	36	—	—	36

Uppgift från Allm. och Sahlgrenska Sjukhusets ögon-avdelning för år 1934 angående intagna sjukdomsfall ävensom döda.

Sjukdom	Intagna		Sjukdom	Intagna	
	m.	kv.		m.	kv.
VI. <i>Amnesomsättningssjukdomar.</i>					
Diabetes mellitus	2	5	Sclero-kerato-uveitis	1	5
VIII. <i>Nervsystemets sjukdomar</i>					
Sclerosis cerebro-spinalis disseminata ..	1	—	Seclusio pupillæ	1	2
XVIII. <i>Ögonsjukdomar.</i>					
Epicanthus	1	—	Uveitis luica	2	—
Granuloma palpebræ et conjunctivæ ..	—	1	Ophthalmia sympathica	1	1
Pustula vaccina	1	—	Iridocyclitis postoperativa	1	—
Zoster ophthalmicus	—	1	Iridocyclitis posttraumatica	12	2
Ectropion cicatricium	1	—	Panophthalmitis	2	1
Ectropion senile	1	—	Ectopia lentis	—	1
Entropion spasticum	1	—	Cataracta zonularis	6 ¹⁾	5
Stenosis viæ lacrimalis	2	1	Cataracta juvenilis	2	5
Dacryocystitis neonati	2	—	Cataracta præsenilis	2	3
Dacryocystitis chronica	6	4	Cataracta senilis	34	32
Conjunctivitis neonatorum gonorrhoeica ..	—	2	Cataracta secundaria	9	7
Conjunctivitis neonatorum non gonorrhoeica	1	2	Cataracta traumatica	5	—
Conjunctivitis trachomatosa	3	—	Cataracta complicata	2	5
Conjunctivitis tuberculosa	—	1	Glaucoma acutum	1	1
Conjunctivitis medicamentosa	—	1	Glaucoma simplex	18	14
Corrosio conjunctivæ et cornæ	3	—	Glaucoma in microphthalmus	1	—
Cicatrix cystoides postoperativa	1	—	Glaucoma hæmorrhagicum	1	—
Keratitis phlyctenulosa	3	5	Glaucoma consecutivum	3	5
Keratitis dendritica	1	1	Glaucoma absolutum dolorosum	2	1
Keratitis e acne rosacæ	1	—	Periphlebitis retinæ tuberculosa	1	—
Keratitis in macula	1	1	Retinochorioiditis disseminata	2	1
Keratitis profunda	1	—	Retinitis pigmentosa	1	—
Keratitis parenchymatosa	2	—	Heredodegeneratio retinæ	1	—
Dystrophia cornæ	—	1	Amotio retinæ	10	6
Ulcus marginale cornæ	2	—	Neuritis optica intraocularis	—	1
Ulcus serpens cornæ	10	4	Neuritis optica retrobulbaris	2	1
Vulnus infectum cornæ	3	1	Atrophia nervi optici	1	—
Corpus alienum in cornæ	—	1	Vulnus perforans bulbi	25	3
Leucoma adhærens cornæ	—	1	Ruptura bulbi	4	1
Iritis, iridocyclitis acuta	24	3	Corpus alienum ferrosus intrabulbare ..	20	—
Iridocyclitis chronica	4	8	Contusio bulbi	10	3
XX. <i>Andra sjukdomar.</i>					
			Morbis Basedowii, Hyperthyreosis	—	1

¹⁾ 1 dödsfall.

Uppgift från Allm. och Sahlgrenska Sjukhusets ögon-avdelning för år 1934 angående å sjukvårdsinrättningen intagna, som därstädes avlidit.

A. Nati vivi.

Bronchopneumonia acuta. Bronchitis capillaris 1 man.

Uppgift från Allm. och Sahlgrenska Sjukhusets ögon-avdelning för år 1934 angående operativt behandlade sjukdomsfall och utförda operationer å intagna patienter.

Sjukdom	Antal fall	Operation	Patienten utskriven			Anm.
			frisk eller förbättrad	oförbättrad	död	
Blepharospasm	1	Blepharotomi enl. Vannas. . .	1	—	—	
Chalazion	1	Exstirpation	1	—	—	
Entropion cicatric.	2	Plastisk operation	2	—	—	
Entropion spast.	1	Plastisk operation	1	—	—	
	1	Stocks sutur	1	—	—	
Epicanthus	2	Epicantusoperation	2	—	—	
Ptosis secundari	1	Operation enl. Everbusch . . .	1	—	—	
Vulnus lacer. palp.	2	Suturer	2	—	—	
Dacryoadenitis acuta	1	Incision	1	—	—	
Dacrocyst. chron.	12	Dacryocystectomi	12	—	—	
Stenosis duct. nasolacr.	3	Dacryocystorhinostomia ext. .	3	—	—	
Conjunctivit. trachom.	1	Koagulation med diathermi . .	1	—	—	
Conjunctivit. trachom.	1	Pressning	1	—	—	
Keratitis. marginal.	1	Conjunctivalplastik	1	—	—	
Keratitis. marginal.	1	Ångkauterisation	1	—	—	
Keratitis. serophulosa	1	Ångkauterisation	1	—	—	
Keratitis. ulcerosa	2	Ångkauterisation	2	—	—	
Cicatrix cystoides	1	Kauterisation + conjunctivalplastik	1	—	—	
Descemetocèle	1	Conjunctivalplastik	1	—	—	
Leucoma cornæ adhær.	1	Conjunctivalplastik	1	—	—	
Hämorrhagia in cam. ant. . .	4	Kammarpunktion	4	—	—	
Corpus alien. in cornæ	1	Extraktion	1	—	—	
Corp. alien. cupr. intrabulb. . .	2	Extraktionsförsök	—	2	—	
Corp. alien. ferros. intrabulb. .	13	Magnetextraktion	13	—	—	
Corp. alien. ferros. intrabulb. .	1	Magnetextraktionsförsök . . .	1	—	—	
Prolaps. irid. postop.	1	Elektrokoagulation	1	—	—	
Prolaps. irid. postop.	1	Iridektomi	1	—	—	
Ruptura bulbi	1	Conjunctivalplastik	1	—	—	
Ruptura bulbi	4	Enukleation	4	—	—	
Ruptura vuln. oper. c. prolaps irid.	1	Kauterisation av irisprolaps . .	1	—	—	
Vulnus perf. bulbi	11	Conjunctivalplastik	11	—	—	

Sjukdom	Antal fall	Operation	Patienten utskrivnen			Anm.
			frisk eller förbättrad	oförbättrad	dead	
Vulnus perf. bulbi c. prolaps.	7	Prolapsavklippning + conjunctivalplastik	7	—	—	
Iridocyclitis traumat.	16	Enukleation	16	—	—	
Panophthalmitis	3	Evisceration	3	—	—	
Cataracta congenita	20	Discission	20	—	1	Se bilaga C. 1.
Cataracta congenita	3	Evakuation	3	—	—	
Cataracta juvenilis	4	Discission	4	—	—	
Cataracta juvenilis	1	Extraktion av starrmembran	1	—	—	
Cataracta juvenilis	2	Extraktion i kapsel	2	—	—	
Cataracta juvenilis	1	Evakuation	1	—	—	
Cataracta præsenil.	3	Enkel extr. i kapsel	3	—	—	
Cataracta senilis	31	Enkel extr. i kapsel	31	—	—	
Cataracta senilis	33	Kombinerad extraktion	33	—	—	
Cataracta senilis in oe. glaucomatosa	1	Kombinerad extraktion + iridencleisis	1	—	—	
Cataracta complicata	1	Discission	1	—	—	
Cataracta complicata	4	Kombinerad extraktion	4	—	—	
Cataracta secundaria	20	Discission	20	—	—	
Cataracta secundaria	1	Extraktion av starrmembran	1	—	—	
Cataracta traumatica	5	Evakuation	5	—	—	
Cataracta traumatica	3	Kombinerad extraktion	3	—	—	
Ectopia lentis	1	Discission	1	—	—	
Glaucoma acut.	1	Iridektomi	1	—	—	
Glaucoma acut.	1	Iridektomi + iridencleisis	1	—	—	
Glaucoma simplex	6	Cyclodialys	6	—	—	
Glaucoma simplex	1	Iridencleisis enl. Holth	1	—	—	
Glaucoma simplex	7	Trepanation enl. Elliot	7	—	—	
Glaucoma consecut.	1	Cyclodialys	1	—	—	
Glaucoma consecut.	1	Kammarpunktion	1	—	—	
Glaucoma consecut.	1	Trepanation enl. Elliot	1	—	—	
Glaucoma hämorrhag.	1	Cyclodialys	1	—	—	
Glaucoma hämorrhag.	1	Trepanation enl. Elliot	1	—	—	
Glaucoma absol. dolor.	1	Enukleation	1	—	—	
Seclusio pupillæ	3	Iridektomi	3	—	—	
Seclusio pupillæ	3	Transfixion	3	—	—	
Amotio retinæ	15	Elektroendothermi enl. Larsson	9	6	—	
Strabism. conc. conv.	2	Tenolysi	2	—	—	
Strabism. conc. conv.	2	Tillbakaläggning	2	—	—	
Strabism. conc. conv.	6	Framläggning	6	—	—	
Strabism. conc. conv.	1	Tenolysi + framläggning	1	—	—	
Strabism. conc. conv.	1	Tillbakaläggn. + framläggn. + resektion	1	—	—	
Strabism conc. diverg.	4	Tenolysi	4	—	—	
Strabism conc. diverg.	5	Framläggning	5	—	—	
Strabism conc. diverg.	1	Tenolysi + framläggning	1	—	—	
Tumor orbitæ	1	Excenteratio orbitæ	1	—	—	

Uppgift från Allm. och Sahlgrenska Sjukhusets ögon-avdelning för år 1934 angående operativt behandlade sjukdomsfall och utförda operationer å polikliniskt behandlade patienter.

Sjukdom	Antal fall	Operation
Vulnus laceratum palpebræ	2	Sutur
Cysta palpebræ	2	Elektrokoagulation.
Cysta dermoides palpebræ	2	Elektrokoagulation.
Atheroma palpebræ	1	Excision.
Papilloma palpebræ	10	Elektrokoagulation.
Ectropion senile	1	Kauterisation.
Ectropion cicatricium	2	Revision av hudärr.
Entropion spasticum	1	Plastik.
Entropion spasticum	1	Kauterisation av hud.
Trichiasis	2	Plastik.
Trichiasis	3	Diathermi.
Chalazion	90	Exstirpation.
Hordeolum	14	Incision.
Fistula sacci lacrimalis	1	Revision av fistel.
Eversio puncti lacrimal.	2	Bowmans operation.
Dacryocystitis phlegmon.	12	Petit's operation.
Dacryocystitis chronica	41	Dacryocystectomi.
Granuloma conjunctivæ	2	Exstirpation med diathermi.
Lymfangioma conjunctivæ	1	Elektrokoagulation.
Tuberculosis conjunctivæ	1	Proxexcision.
Tuberculosis conjunctivæ	1	Elektrokoagulation.
Pterygium	5	Operation enl. Arlt.
Pinguecula conjunctivæ	1	Elektrokoagulation.
Keratitis ulcerosa	11	Ångkauterisation.
Keratitis fascicularis	1	Elektrokauterisation.
Keratitis phlyctenulosa	4	Ångkauterisation.
Corpus alienum scleræ	1	Magnetextraktion.
Iridocyclitis traumatica	1	Enukleation.
Phthisis bulbi	1	Enukleation.
Glaucoma absolutum dol.	1	Enukleation.
Tumor intrabulbaris	2	Enukleation.
Strabismus concom. converg.	13	Tenolysi.
Strabismus divergens	2	Tenolysi.
Tumor orbitæ	1	Proxexcision.
Dacryoadenitis	1	Dacryoadenotomi.

Uppgift från Allm. och Sahlgrenska Sjukhusets ögon-avdelning för år 1934 angående för skador och förgiftningar intagna, med hänsyn till dels skadans natur, dels skadans tillkomstsätt.

	Intagna			Skadans påföljd		
	m.	kv.	summa	döden	kvarstående men	övergående men
I. Skadans natur.						
Skada å orbitan	1	—	1	—	—	1
„ „ bulben: Ytliga ej perforerande sår (<i>Vulnus</i>)	8	4	12	—	8	4
Perforerande sår (<i>Vulnus perfor.</i>)	22	4	26	—	17	9
Contusio bulbi utan ruptur	9	4	13	—	7	6
Contusio bulbi med ruptur av bulben	6	1	7	—	7	—
Främmande kropp i bulben (<i>Corpus alienum</i>)	19	1	20	—	13	7
Brännskada eller frätskada å ögat (<i>Combustio bulbi</i>)	3	—	3	—	1	2
Summa för grupp I	68	14	82	—	53	29
II. Skadans tillkomstsätt.						
A. Olycksfall.						
Vid hanterande av yxa	1	—	1	—	1	—
„ „ „ sax	1	1	2	—	2	—
„ „ „ borrh	1	—	1	—	—	1
„ „ „ hammare, slägga	28	—	28	—	13	15
Genom stöt mot utstående föremål	3	1	4	—	2	2
„ „ av kohorn	1	1	2	—	2	—
„ inträngande föremål, såsom träflisor, glaskärvor, spikar m. m.	8	1	9	—	7	2
„ sprängskott eller hanterande av explosiva ämnen	6	—	6	—	5	1
„ skjutvapen	1	—	1	—	1	—
„ smärgelskiva	3	—	3	—	3	—
Vid skördearbete	—	3	3	—	2	1
Genom syror, alkalier	2	—	2	—	1	1
Vid lek	12	6	13	—	13	5
Under rusets inflytande	1	—	1	—	—	1
Genom knuff i trängsel	—	1	1	—	1	—
Summa för grupp II	68	14	82	—	53	29

Årsrapport från Radiologiska Kliniken år 1934.

A. Uppgift på antalet behandlingar och patienter.

	1932	1933	1934
Röntgenbehandlingar hava givits i ett antal enkeldoser av	11.631	11.742	11.214
Radiumapplikationer hava givits i ett antal enkeldoser av	482	441	476
Teleradiumbehandlingar hava givits i ett antal inställningar av	2.177	1.946	2.477
Antalet inregistrerade patienter utgjorde	1.824	2.064	2.321
Därav voro:			
Intagna å Radiologiska kliniken *)	397	368	395
Intagna å övriga sjukhusavdelningar	164	133	131
Remitt. fr. sjukhusets och stadens polikl.	671	887	1.013
Andra patienter	592	676	782

B. Uppgift på å radiologiska kliniken intagna patienter.

Sjukdom	Intagna		Döda		Sjukdom	Intagna		Döda	
	m.	kv.	m.	kv.		m.	kv.	m.	kv.
IV.					XIX.				
Abscessus	—	2	—	—	Fibroma	—	1	—	—
Ulcus chron.	2	1	—	—	Hæmangioma	—	8	—	—
Tbc. samtliga fall	3	3	—	—	Nævus	—	1	—	—
„ lymphogland.	2	1	—	—	Myoma uteri	—	6	—	—
„ urogenitalis	1	—	—	—	Papilloma	—	5	—	—
„ organ. alior.	—	2	—	—	Sarcoma, samtliga fall	16	14	—	—
Aktinomykosis	1	—	—	—	„ cutis	4	—	1	—
V.					„ orbitæ	1	—	—	—
Leuchæmia myeloides	1	—	1	—	„ tonsillæ	1	—	—	—
Leuchæmia lymphatica	2	3	1	—	„ ovarii	—	2	—	—
Anæmia agranulocytotica ..	—	4	—	3	„ vulvæ	—	3	—	—
Lymphogranulomatosis	1	2	1	1	„ vaginæ	—	1	—	—
Lymphangiomatosis	—	1	—	—	„ uteri	—	2	—	—
XIV.					„ inguinale	1	—	—	—
Hypertrophia prostatæ	2	—	—	—	„ femoris	1	—	—	—
Endometritis	—	1	—	—	„ cruris	2	—	—	—
Menorrhagia	—	10	—	—	„ pedis	1	1	—	—
XV.					„ brachii	—	1	—	—
Osteitis	—	1	—	—	„ humeri	—	1	—	—
Osteomyelitis	1	—	—	—	Osteosarcoma	2	1	—	—
XVI.					Lymphosarcoma	3	1	—	—
Eczema	1	—	—	—	Melanosarcoma	—	1	—	—
Tricophytia	1	—	—	—	Carcinoma, samtliga fall .	81	185	—	—
Keloid	1	1	—	—	„ cutis	20	27	—	—
Condyloma	—	1	—	—	„ auriculæ	2	—	1	—
Verrucæ	—	1	—	—	„ nasi	—	2	—	—
					„ labii	17	3	—	—
					„ lingvæ	4	2	—	—
					„ gingivæ, bucæ .	3	—	—	—
					„ maxillæ	2	4	—	—
					„ mandibulæ	1	—	—	—

*) Härav ha 118 patienter varit inskrivna 2—5 gånger men endast räknats 1 gång. Totala antalet vård dagar 7.662.

Sjukdom	Intagna		Döda		Sjukdom	Intagna		Döda	
	m.	kv.	m.	kv.		m.	kv.	m.	kv.
Carcinoma parotidis	—	1	—	—	Carcinoma vesicæ urinar.	2	—	—	—
” tonsillæ	3	1	1	—	” ossium	6	—	—	—
” pharyngis	2	3	—	—	” penis	4	—	—	—
” laryngis	5	1	1	—	” prostatae	1	—	—	—
” oesophagi	4	3	1	1	Deciduoma	—	1	—	—
” thyreoidæ	—	1	—	—	Tumor teratoid. parotid.	—	2	—	—
” ventriculi	2	—	—	—	Tumor utan p. a. d.	3	9	—	1
” abdominis	1	—	—	—	Tumor cerebri	1	—	—	—
” recti	2	2	—	—	Epulis	2	1	—	—
” mammæ	—	20	—	3	Struma maligna	1	1	—	—
” vulvæ	—	11	—	1					
” vaginæ	—	1	—	—					
” corporis uteri	—	16	—	—					
” colli uteri	—	73	—	4					
” ovarii	—	13	—	2					
” pelvis	—	1	—	—					

C. Uppgift å samtliga inregistrerade sjukdomsfall.

Diagnos	Antal	Diagnos	Antal
<i>Inflammationer</i>			
Vulnus infectum	3	Tbc. epididymitis	1
Phlegmone, Abscessus	9	Tbc. cutis	9
Ulcus chron.	16	Tbc. lymphoglandularum	173
Stomatitis	1	Tbc. genus	1
Strumitis	2	Tbc. ossium et articularum	4
Tonsillitis chron.	18	Aktinomykosis	6
Tonsillitis acuta	2		
Rhinitis	1	<i>Blod- och kärlsjukdomar</i>	
Parotitis	3	Leuchæmia myeloides	4
Conjunctivitis	3	Leuchæmia lymphatica	7
Keratitis	7	Anæmia aplastica	1
Skleritis	16	Anæmia agranulocytotica	4
Sklero-keratitis	7	Polycythæmia	2
Iritis, Iridocyclitis	18	Lymphogranulomatosis	6
Uveitis	10	Splenomegalia	2
Myitis, Lumbago	4		
Osteomyelitis	1	<i>Sjukdomar i endokrina organ</i>	
Myositis ossificans	1	Morbus Basedowii, Hyperthyreosis	24
Bursitis, Synovitis	14	Struma colloides	1
Peritendinitis	49	Struma adenomatosa	6
Tendovaginitis	1		
Arthritis	127	<i>Sjukdomar i nervsystemet</i>	
Polyarthrit	29	Arachnoiditis	2
Spondylitis deformans	10	Myelitis	2
Osteitis	7	Sclerosis disseminata	15
<i>Tuberkulos, samtliga fall 196</i>		Neuritis, Neuralgia	13
Tbc. lingvæ	1	Paresis	2
Tbc. laryngis	1		
Tbc. gingivæ	1	<i>Många könsorganens sjukdomar</i>	
Tbc. peritonei	4	Hypertrophia prostatae	8

Årsrapport från Röntgendiagnostiska avdelningen år 1934.

	1930	1931	1932	1933	1934
Antal undersökta patienter	13.613	15.003	13.923	15.697	15.774
„ diarieförda radiogram ..	61.476	60.602	52.617	62.451	63.148

Röntgenundersökningarnas fördelning framgår av nedanstående tabell:

Kroppsdel	Negativt fynd	Fraktur eller luxation	Inflammatoriska förändringar	Tuberkulos	Tumor	Konkrement eller främmande kropp	Deformitet	Summa
Skelett och ledgångar	2,645	2,515	1,013	101	179	137	164	6,754
Respirationsorgan	1,496	—	754	715	52	2	12	3,031
Näsans bihålor	187	—	236	—	17	—	7	447
Ögon	34	—	—	—	1	20	—	55
Öron	27	—	178	—	—	—	26	231
Cirkulationsorgan	81	—	69	—	—	—	31	181
Digestionsorgan	1,885	—	841	3	205	16	215	3,165
Gallbläsa	173	—	122	—	—	75	—	370
Urinorgan	784	—	14	28	27	289	190	1,332
Genitalorgan	21	—	1	—	1	11	6	40
Tänder	—	—	—	—	—	—	—	168
Summa	7,333	2,515	3,228	847	482	550	651	15,774

Undersökningarna fördela sig på följande sätt:

Från medicinska avdelningen	2.836
„ kirurgiska „	4.004
„ ögon- „	108
„ öron- „	327
„ röntgen- „	193
„ stadens och sjukhusets polikliniker	6.944
„ „ sjukhus	787
Andra patienter	575
Summa	15.774

Årsberättelse från Göteborgs stads patol.-anatomiska och bakteriologiska laboratorium 1934.

Patologisk-anatomiska laboratoriet.

I. *Obduktioner:*

1) För under sjukhusdirektionen lydande sjukhus:

Sahlgrenska sjukhuset (excl. polisobd.)	469 st.
Barnsjukhuset	52 "
Barnbördshuset	73 "
Ekmanska sjukhuset	38 "
Renströmska sjukhuset	21 "
Lillhagens sjukhus	49 "

2) För andra stadens institutioner:

Epidemisjukhuset	9 "
Dispensärcentralens sjukhus	2 "
Polisobduktioner	56 "
Rättsmedicinska obduktioner	6 "
Gibraltar	505 "
Summa	1,280 st.

II. *Histologiska undersökningar:*

1) För under sjukhusdirektionen lydande sjukhus:

Sahlgrenska sjukhuset	1,252 st.
Barnbördshuset	277 "
Barnsjukhuset	58 "
Ekmanska sjukhuset	80 "
Summa	1,667 st.

2) För andra sjukhus och enskilda läkare 2,535 "

Summa 4,202 st.

Sjuksköterskeskolan vid Allmänna och Sahlgrenska sjukhuset.

(Godkänd av staten f. o. m. år 1923.)

Årsberättelse för år 1934.

Skolan står under ledning av en av Göteborgs sjukhusdirektion utsedd styrelse, bestående av sex personer, nämligen ordföranden i sjukhusdirektionen hovrättsnotarien Otto R. Wangson, ordförande, styresmannen vid Allmänna och Sahlgrenska sjukhuset, med. doktor Sven Johansson, skolans chef, förste stadsläkaren doktor Gösta Göthlin, medlemmarna i sjukhusdirektionen fru Nathalia Ahlström och kamrersassistenten Iwar Leandersson samt sjukhusets föreståndarinna, Inga Hennig. Som sekreterare fungerar sjukhusets instruktionssköterska, Kerstin Bratt. Skolans närmaste angelägenheter handhavas av skolans chef med biträde av föreståndarinnan, som jämväl är föreståndarinna för elevskolan, samt av skolans instruktionsköterska.

Styrelsen, som sammanträder på kallelse av ordföranden, har hållit tre sammanträden under året, nämligen den 26 februari, den 15 maj och den 20 juli. Vid sammanträdena har protokoll förts.

I avvaktan på att Kungl. maj:t fastställer reglemente att gälla för av staten godkända sjuksköterskeskolor hava av skolans styrelse antagna instruktioner efterföljts.

Styrelsen har till åliggande:

att inom budgetens ram och i överensstämmelse med plan, fastställd för statligt godkänd sjuksköterskeskola med examensrätt ordna och leda den teoretiska och praktiska utbildningen i dess huvuddrag;

att fördela eventuellt tillgängliga stipendier och premier;

att besluta rörande elev, som ej kan följa fastställd undervisningsplan eller måste skiljas från skolan;

att hos sjukhusdirektionen göra nödiga framställningar samt att i god tid årligen till densamma inkomma med förslag rörande nästföljande års budget;

att årligen före februari månads utgång till medicinalstyrelsen avge rapport över skolans verksamhet under föregående år.

Skolans chef åligger:

att, när så befinnes ändamålsenligt, på lämpligt sätt bekantgöra förestående elevkurs;

att i samråd med föreståndarinnan antaga elever;

att efter styrelsens allmänna direktiv klarlägga, genomföra och övervaka den teoretiska och praktiska undervisningen samt att föreslå de ändringar i planen, som kunna visa sig erforderliga och önskvärda;

att tilldela elev den varning, som kan prövas skäligen i avseende på skolarbete, tjänstgöring och allmänt uppförande;

att å styrelsens vägnar underteckna de formulärenliga avgångsbetyg, som tillkomma godkända elever;

att attestera räkningar;

att som skolans chef förrätta kursavslutning;

att i god tid årligen till styrelsen ingiva berättelse över skolans verksamhet.

Föreståndarinnan åligger:

att biträda chefen vid granskning av inkomna elevansökningar;

att inkalla provelever;

att biträda chefen vid övervakandet av den teoretiska och praktiska undervisningen;

att som chefs biträde på bästa sätt fördela elevernas tjänstgöring, varvid hänsyn toges till bl. a. medicinalstyrelsens direktiv samt elevernas lämplighet och personliga fallenhet;

att föra fullständig och formulärenlig matrikel över inkomna elevansökningar, antagna elever, fullgjorda tjänstgöringar, arbeten och prov samt avlagda examina;

att övervaka eleverna och deras uppförande såväl inom som utom arbetet;

att omedelbart efter avslutad kurs till medicinalstyrelsen insända förteckning över de elever, som tilldelats godkända avgångsbetyg från skolan;

att föra styrelsens diarium, svara för samtliga utgående expeditioner samt förvara styrelsens och skolans arkiv;

att, därest ej annorlunda bestämmes, förbereda ärenden till styrelsens sammanträden samt föredraga desamma.

Instruktionssköterskan åligger:

att meddela undervisning i den omfattning, som styrelse och chef bestämma;

att efter chefs instruktion utföra den dagliga övervakningen av elevernas skolarbete;

att föra översiktlig lektionsjournal, ha uppsikt över lektionsrum och undervisningsmaterial samt ansvara för elevskolans bibliotek och lån ur desamma;

att biträda föreståndarinnan i övervakandet av elevernas uppförande och personliga hygien samt att givna ordningsregler noga efterlevas;

att tillse och vårda sjuka elever samt anmäla inträffade sjukdomsfall till föreståndarinnan och personalläkaren;

att till vinnande av fostran, förströelse och hemtrevnad så långt ske kan samla eleverna till samkväm med omväxlande program;

att ha uppsikt över elevernas bostäder och dit avdelade biträden samt ansvara för till sagda bostäder hörande inventarier;

att, därest hon härtill anmodas, uppsätta styrelsens protokoll;

att vara underkastad den ändrade tjänstgöring, som i vederbörlig ordning kan komma att föreskrivas.

Utbildningen omfattar en tid av 3 år och 3 månader.

För att antagas som elev vid skolan fordras:

- att sökanden, när kursen tager sin början, skall hava fyllt 20 år, men ej uppnått 27 år;
- att hon med läkareintyg styrker sig äga god hälsa samt vara fri från lyte, som gör henne olämplig till sjuksköterska;
- att hon styrker sig hava fört en hedrande vandel;
- att hon styrker sig äga tillräckliga skolkunskaper för att kunna tillgodogöra sig den teoretiska undervisningen;
- att hon fullgjort godkänd praktisk provtjänstgöring på Allmänna och Sahlgrenska sjukhuset eller annat av Göteborgs stads sjukhus.

Såsom minimifordran gäller avlagd realexamen eller intyg om motsvarande kunskaper jämte erforderliga insikter i enkel matlagning.

Den sökande förväntas hava en allvarlig håg för sjuksköterskekallet, Hon bör på lämpligt sätt styrka, att hon äger fallenhet för praktiskt arbete, och att hon i övrigt besitter för sjuksköterskeverksamhet lämpliga egenskaper.

Kursavgiften är 500 kronor, vilken eleven erlägger vid inträdet i skolan. Eleven åtnjuter under lärotiden fri bostad, kost, lyse och tvätt och erhåller därjämte efter 1½ års tid ett kontant belopp, vilket under fjärde halvåret utgår med 25 kronor per månad och fr. o. m. ingången av tredje elevåret till kursens slut med 50 kronor per månad. Vid sjukdom erhåller eleven fri läkarevård, fri medicin och fri sjukhusvård under högst fyra månader av kursen. Varje elev skall tillhöra någon sjukkassa.

Elevernas arbetstid skall icke överstiga 60 timmar per vecka.

Varje elev utför högst 4 månaders nattjänstgöring under hela kursen.

Under 1:sta elevåret erhåller elev 21 dagars semester,					
” 2:dra ” ” ” 30 ” ” ”					
” 3:dje ” ” ” 30 ” ” ”					

Under året hava tvenne kurser tagit sin början, vårkursen den 15 mars med 17 elever och höstkursen den 15 september med 22 elever. Till den förra hade inlämnats 76 inträdesansökningar, till den senare 91. Av dessa 167 sökande fyllde 62 de fordringar på skolunderbyggnad, som medicinalstyrelsen uppställer för antagande av elev vid av staten godkänd sjuksköterskeskola. Antagande till ordinarie elev har i regel föregåtts av en 2 månaders godkänd provtjänstgöring. Vid årsskiftet 1933—34 räknade skolan 172 elever och vid årsskiftet 1934—35 159 elever, fördelade på 6 kurser.

8 elever hava under året avbrutit kursen på grund av sjukdom eller av annan anledning.

Den *teoretiska undervisningen* har fr. o. m. år 1934 helt och hållet delgivits under härför särskilt anordnade kurser.

De första månaderna av lärotiden omfatta en praktisk-teoretisk *förkurs*. Övrig undervisning delgives eleverna under *huvudkursen*, vilken uppdelas på 2 avdelningar, varav den ena förlägges till tiden ungefär ett år efter kursens början och den andra till sista månaden av lärotiden.

Enligt den nya kursplanen omfatta de olika läskurserna följande ämnen och antal lektionstimmar:

FÖRKURS (2 månader):

<i>Teoretiska ämnen:</i> Anatomi och fysiologi, personlig hygien, bakterier och smitta, allmän barnavård (det friska barnet), allmän sjukvårdslära, sjukvårdens etik och utvecklingshistoria, födoämneslära, svenska språket, räkning, kemi, allmän medborgarkunskap	194 timmar
<i>Övningsämnen:</i> Förbandsläggning, sängbäddning m. m., matlagning, gymnastik, sång	118 „
	<hr/> 312 timmar.

HUVUDKURSENS första del (1 månad):

(förlägges ungefär 1 år efter elevkursens början)

<i>Teoretiska ämnen:</i> Medicinska sjukdomar (incl. epidemiska sjukdomar och tuberkulos), kirurgiska sjukdomar (incl. kvinnosjukdomar och första hjälpen vid olycksfall), vanförevård, sjukvårdslära, kliniska laborationer, medikamentslära	93 timmar
<i>Övningsämnen:</i> Gymnastik	14 „
	<hr/> 107 timmar.

HUVUDKURSENS andra del (1 månad):

(avslutningskurs)

<i>Teoretiska ämnen:</i> Ögats sjukdomar, öron-, näs- och halssjukdomar, barnsjukdomar, biologi (incl. kort repetition av anatomi och fysiologi), allmän hygien, socialmedicin och socialhygien, psykologi och sinnessjukdomar, könssjukdomar (incl. kvinnlig hygien), moderskapsvård och vård vid förlossning, sjukvårdslära, sjukvårdens etik och svensk sjuksköterskehistoria, sjukhusekonomi, pastoralvård, obduktioner	98 timmar
<i>Övningsämnen:</i> Gymnastik	13 „
	<hr/> 111 timmar.

Denna kurs avslutas med offentligt förhör.

Under det gångna året hava 7 läskurser hållits, vilka letts och ordnats av elevskolans instruktionssköterska. Under läskursen hava eleverna mestadels bott på Caroline Wijks sjuksköterskehem. När elevantalet i läskurserna överstigit 22, har kursen uppdelats i 2 ungefär lika stora hälfter, varav den ena bott på sjuksköterskehemmet och den andra i det nya bostadshuset för personalen vid Vasa sjukhem. Instruktionssköterskan har då bott tillsammans med den sist nämnda gruppen.

Förkurs	hölls den	15.1.—15.3.	
”	”	”	15.3.—15.5.
Huvudkurs' 2:dra del (avslutningskurs)	”	”	15.5.—15.6. Examen 15.6.
”	1:sta del	”	” 15.6.—15.7.
”	1:sta del	”	” 15.8.—15.9.
Förkurs	”	”	15.9.—15.11.
Huvudkurs' 2:dra del (avslutningskurs)	”	”	15.11.—15.12. Examen 15.12.

Undervisningskostnaderna hava uppgått till:

3 FÖRKURSER

Lärarearvoden	6,166: —	
Inackordering	11,645: 72	17,811: 72 kr.

2 HUVUDKURSER

1:sta delen

Lärarearvoden	2,932: —	
Inackordering	5,010: —	7,942: — ”

2:dra delen

Lärarearvoden	3,500: —	
Inackordering	3,981: 35	7,481: 35 ”

UNDERVISNINGSMATERIAL och RESOR . . . 2,046: 98 ”

Summa 35,282: 05 kr.

Den praktiska undervisningen har varit förlagd till olika avdelningar vid Allmänna och Sahlgrenska sjukhuset, till Göteborgs barnsjukhus, Göteborgs barnbördshus, Göteborgs epidemisjukhus, Ekmanska sjukhuset, Göteborg, St. Jörgens sjukhus, Lillhagen och Lillhagens sjukhus samt Norrtulls sjukhus, Stockholm.

Omedelbart efter förkursens avslutning har för eleverna det praktiska arbetet vidtagit. Under första elevåret arbeta eleverna i regel inom A. S. S., under andra året erhålla de sin utbildning på specialsjukhusen och under tredje året tjänstgöra de i egenskap av provsyster åter inom A.S.S., varvid även en del erhålla lämplig specialutbildning.

Det praktiska arbetet har varit förlagt till följande sjukhus:

Allmänna och Sahlgrenska sjukhuset	med	110	platser
Göteborgs barnsjukhus	”	10	”
Göteborgs epidemisjukhus	”	10	”
St. Jörgens sjukhus, Lillhagen, den 1.1—15.3.	med 6 pl.}		
Lillhagens sjukhus ” ” 15.3.—31.12.	” 10 ” }	6—10	”
Ekmanska sjukhuset, Göteborg	med	1	”
Göteborgs barnbördshus	”	6	”
Norrtulls sjukhus, Stockholm, den 15.9.—31.12.	”	2	”
Summa		145—149	platser.

Tjänstgöringen på Göteborgs barnsjukhus har varit 3—5¹/₂ månader. 5 elever hava tjänstgjort på spädbarnsavdelning, 4 elever på operationsavdelning och poliklinik och 26 elever på övriga avdelningar.

Den 1-åriga specialutbildning i barnsjukvård, som sedan några år givits en av skolans elever varje år vid Göteborgs barnsjukhus, har upphört. I stället har försöksvis genom medicinalstyrelsens förmedlande en 1-årig utbildning i barnsjukvård och barnavård för tvenne av skolans 3:dje-årets elever påbörjats vid Norrtulls sjukhus i Stockholm. Härför hava 2 elever, som visat särskild håg och lämplighet för skötsel av barn, utvalts. Sahlgrenska sjukhuset utbetalar elevernas löner under tjänstgöringen på Norrtulls sjukhus, ävensom resekostnader till och från Stockholm samt honorar för teoretisk undervisning. Den 1-åriga kursen vid Norrtulls sjukhus började den 15 september.

Tjänstgöringen på Epidemisjukhuset och Barnbördshuset har varit 2 månader, på Ekmanska sjukhusets operationsavdelning och poliklinik 3¹/₂—4 månader samt på St. Jörgens och Lillhagens sjukhus 4 månader.

På Barnsjukhuset					hava tjänstgjort inalles 35 elever under 115 ¹ / ₄ mån.
„ Epidemisjukhuset	„	„	„	48	„ „ 97 ¹ / ₄ „
„ St. Jörgens sjukhus	„	„	„	6	„ „ 24 „
„ Lillhagens sjukhus	„	„	„	20	„ „ 80 „
„ Ekmanska sjukhuset	„	„	„	3	„ „ 12 „
„ Göteborgs barnbördshus	„	„	„	35	„ „ 70 „
„ Norrtulls sjukhus	„	„	„	2	„ „ 7 „

Summa 149 elever under 405¹/₂ mån.

Utbildningen i sinnessjukvård, som sedan den 1 april 1924 varit förlagd till St. Jörgens sjukhus med 6 elever samtidigt under hela året (inalles 18 elever per år) upphörde där den 15 mars. Från och med samma dag sker denna utbildning vid Göteborgs stads sinnessjukhus, Lillhagens sjukhus, varest 10 elever samtidigt tjänstgöra hela året, alltså inalles 30 elever per år.

För det stora antal elever, som årligen utexamineras från sjuksköterskeskolan vid Allmänna och Sahlgrenska sjukhuset, har det hitintills i stort sett endast kunnat beredas var och en utbildning i *endera* barnbördsvård eller sinnessjukvård. Under åren 1933 och 1934 hava emellertid flera elevplatser på både barnbördshus och sinnessjukhus inrättats. Härigenom har elevskolan erhållit den vinningen för eleverna, att flera nu kunna beredas utbildning i båda dessa grenar sjukvård. Redan av de 43 under 1934 utexaminerade hava 7 tjänstgjort både på barnbördshus och sinnessjukhus den föreskrivna tiden.

Angående utbildningen i sinnessjukvård har följande kontrakt slutits:

KONTRAKT

mellan sjuksköterskeskolan vid Allmänna och Sahlgrenska sjukhuset, Göteborg, och Lillhagens sjukhus, Lillhagen, avseende sjuksköterskeelevernas utbildning i sinnessjukvård enligt medicinalstyrelsens bestämmelser.

1.

Från A. S. S:s elevskola skola 10—12 elever av andra eller tredje årets kurs samtidigt under hela året tjänstgöra på Lillhagens sjukhus, var och en med en tjänstgöringstid av 4 månader. Byte av elever sker den 15 mars, den 15 juli och den 15 november (eller i händelse av helg- eller söndag på närmast liggande dag) under eftermiddagens lopp. Början sker den 15 mars 1934.

2.

Tjänstgöringen skall för varje elev vara uppdelad i minst 3 perioder, så att var och en kommer att tjänstgöra:

- dels å kvinnlig lugn avdelning
- ” ” ” orolig ”
- ” ” manlig antingen lugn eller orolig avdelning.

Eleverna skola uteslutande deltaga i sjukvårdsarbetet och helt befrias från skurning och boning av golven, skurning av trappor, korridorer och klosetter, städning och diskning m. m., d. v. s. de skola *icke* gå in i hospital-sköterskornas arbetsschema.

Eleverna skola i regel icke åläggas natttjänstgöring, varken på vårdavdelning eller som "extra vak" hos enskild patient.

3.

Teoretisk undervisning skall icke delgivas eleverna under tjänstgöringstiden på sinnessjukhus.

4.

Tjänstgöringen per vecka skall vara 60 timmar. Arbetet bör uppdelas så, att varje elev får en hel fridag i veckan, antingen söndag eller vardag, och övriga dagar arbetar 10 timmar per dag.

5.

Vid lindrigare sjukdomsfall och då 1 eller 2 elever samtidigt insjukna, skall elev icke ersättas. Om 3 elever samtidigt insjukna, skall ersättande ifrågakomma, dock med den möjligheten för var och en, — även ersättare —, som påbörjat tjänstgöring på Lillhagens sjukhus, att få fullgöra den föreskrivna tiden av 4 månader.

6.

Eleverna avlönas från A. S. S. Bilresor vid flyttning till och från tjänstgöringen jämte transport av bagage bekostas av A. S. S.

Kost, bostad (1 à 2 elever i varje rum), tvätt m. m. erhålla eleverna på Lillhagens sjukhus. Beträffande tjänstedräkten, tillhandahålles varje elev förkläden eller rockar (inalles 12 persedlar) av Lillhagens sjukhus, vilka återlämnas vid tjänstgöringens slut.

I personalens stora matsal skall ett bord vara reserverat för uteslutande A. S. S:s elever.

Bostäderna skola vara inom området av Lillhagens sjukhus och kontroll utövas över samtliga elever i enlighet med sjuksköterskeskolans bestämmelser. Bostadsrummen städas av eleverna själva.

Varje elev medför uteslutande ren tvätt till Lillhagens sjukhus och skall vid avslutad tjänstgöring där få kvarlämna använda kläder till tvättning.

7.

I övrigt skola samma bestämmelser, som gälla för eleverna vid A. S. S., noga iakttagas under tjänstgöringen på Lillhagens sjukhus, särskilt ifråga om dräktens bärande, om uteblivande om kvällarna jämte rätt att låna portnyckel.

8.

Eleverna skola stå under uppsikt av föreståndarinnan för personalen på Lillhagens sjukhus, som bör meddela alla eventuella oegentligheter omedelbart till elevskolans föreståndarinna.

Göteborg den 22 februari 1934.

För styrelsen för
Sjuksköterskeskolan vid A. S. S.

Sven Johansson

p. u.
skolans chef.

För direktionen för
Lillhagens sjukhus

Otto R. Wangson

| *Gustav Hedqvist.*

Specialutbildning har följande antal elever under året avslutat:

På A. S. S:s kir. op.-avd.	4 elever med $8\frac{1}{2}$ — $14\frac{1}{2}$ mån. tj.-gör.	51 mån.
” ” kir. pol.	4 ” ” $4\frac{3}{4}$ —7 ” ”	$22\frac{1}{4}$ ”
” ” öronop.-avd.	5 ” ” 5 — 6 ” ”	$27\frac{1}{4}$ ”
” ” öronpol.	8 ” ” 4 — $6\frac{3}{4}$ ” ”	$39\frac{3}{4}$ ”
” ” klin. lab.	5 ” ” $4\frac{1}{2}$ — $7\frac{1}{2}$ ” ”	$31\frac{1}{2}$ ”
” ” röntgendiagn.	9 ” ” $4\frac{3}{4}$ — $6\frac{1}{4}$ ” ”	$49\frac{3}{4}$ ”
Summa 35 elever		under $221\frac{1}{2}$ mån.

Dessutom hava 3 provsystrar påbörjat röntgenutbildning, vilken först under assistentsköterskeåret kommer att fullbordas. Största delen av de elever, som erhållit specialutbildning på röntgendiagnostisk avdelning, hava fått komplettera densamma med 2—6 månaders tjänstgöring på röntgen- eller radiumterapeutisk avdelning.

Bland eleverna jämte provelever (häri inräknade elever f. t. tjänstgörande på andra stadens m. fl. sjukhus), uppgående till ett antal av ungefärligen 170, hava 134 sjukdomsfall inträffat under året och sjukvårdsdagarnas antal varit 1,673.

En elev har på grund av klenhet varit tjänstledig hela året.

En elev, som vårdats på Renströmska sjukhuset för lungtuberkulos under tiden 3 jan.—11 maj, var därefter sjukledig från den 12 maj till och med den 30 nov, (6³/₄ mån.). Från och med den 1 dec. är hon fullt frisk och åter i tjänstgöring.

Under året hava 43 elever avslutat fullständig 3¹/₄-årig kurs.

Efter den 3¹/₄-åriga kursens avslutning hava alla de utexaminerade sjuksköterskorna erhållit anställning såsom assistentsköterskor eller som sjuksköterskevikarier vid någon av Göteborgs stads sjukvårdsanstalter. Anställningen är förenad med fast lön, beräknad efter 1,080 kr. per år, fri bostad, kost, tvätt jämte en månads semester årligen samt tjänsteårsberäkning i och för erhållande av pension från statens pensionsanstalt. 43 tjänster för 1:sta årets assistentsköterskor finnas reglerade inom Allmänna och Sahlgrenska sjukhuset och 1 assistentskötersketjänst reglerad på Ekmanska sjukhuset.

Ett begränsat antal assistentsköterskor hava efter 1 års tjänst beretts tillfälle att kvarstanna i liknande befattning ytterligare ett år eller längre. Dessa tjänster äro förenade med samma löneförmåner som de föregående, vartill kommer ett kontant lönetillägg, räknat efter 20 kr. per månad. 18 tjänster för 2:dra årets assistentsköterskor finnas reglerade.

1:sta och 2:dra årets assistentsköterskor hava utfört samtliga semester- och sjukvikariat för sjuksköterskorna vid Allmänna och Sahlgrenska sjukhuset och hava vid efterfrågan och i den mån det varit möjligt ställts till förfogande för Göteborgs stads andra sjukhus. Inalles hava under året 103 assistentsköterskor under längre eller kortare tid tjänstgjort sammanlagt under 836¹/₂ månader.

Vikariatet för ordinarie sköterskor hava varit:

Å A. S. S.	62	mån.
„ Barnsjukhuset	23 ¹ / ₄	„
„ Ekmanska sjukhuset	4	„
„ Renströmska sjukhuset	17 ¹ / ₂	„
„ Lillhagens sjukhus	42 ³ / ₄	„
„ Holtermanska sjukhuset	5	„
„ Lundby kir. poliklinik	1	„
„ Vanförestalten	1 ³ / ₄	„
	<hr/>	
	157 ¹ / ₄	mån.

Dessutom har 1 assistentsköterska tjänstgjort som nattsköterska på Ekmanska sjukhuset hela året och 1 assistentsköterska på Barnsjukhusets poliklinik från den 9 april—31 december.

A. S. S:s assistentsköterskor hava inalles 116 månader utfört vikariat eller annan tjänst vid Göteborgs stads övriga sjukhus.

GÖTEBORGS BARNSJUKHUS.
 Å kirurgiska avdeln. år 1934 intagna sjukdomsfall ävensom döda.

	Sjukdom	Intagna		Döda	
		m.	kv.	m.	kv.
<i>I. Bildningsfel. Sjukdomar hos nyfödda.</i>					
	Läpp. och gommissbildn.	8	5	—	—
	Enterocystoma	—	1	—	1
1	Monstrum	2	—	2	—
	Cysta urachi	—	1	—	1
2	Debilitas cong. Atelectasis pulm.	2	2	—	—
4	Melæna neonatorum	1	—	1	—
5	Hydrocephalus	1	—	1	—
	Deform. auriculæ	1	—	—	—
	Pseudohermafroditism.	1	—	—	—
	Fistula colli	2	1	—	—
	Stridor laryngis cong.	1	—	—	—
	Torticollis cong.	1	4	—	—
	Atresia ani	1	—	—	—
	Luxatio coxæ cong.	1	1	—	—
<i>IV. Infektionssjukdomar och andra parasitära sjukdomar.</i>					
21	Septicæmia. Pyosepticæmia. Abscessus. Phlegmone	119	75	1	2
22	Erysipelas	12	8	—	1
23	Scarlatina	3	6	—	—
24	Diphtheria	—	4	—	—
27	Parotitis epidemica	1	1	—	—
28	Pertussis	1	—	—	—
29	Influenza epidemica	3	3	—	—
31	Varicellæ	4	6	—	—
36	Paradysenteri	7	5	—	—
39	Poliomyelitis anterior acuta et Polioencephalitis acuta ...	1	—	—	—
42	Tuberculosis (<i>samtliga fall</i>)	30	39	—	—
	” pulmonum. Tuberculosis laryngis	4	5	—	—
	” cerebri. Meningitis tuberc.	1	1	1	1
	” ossium et articularum	11	10	—	—
	” lymphoglandularum	12	22	—	—
	” renum	1	—	—	—
	” peritonei	—	4	—	—
	” cutis	3	—	—	—
44	Syphilis hereditaria	—	1	—	—
54	Oxyuris	6	2	—	—
55	Tænia (Cysticercus). Bothriocephalus	2	—	—	—
57	Febris. Febricula	—	1	—	—
<i>V. Blodbildande organens samt blodets sjukdomar.</i>					
58	Anæmia	9	4	—	—
66	Splenomegalia	1	—	—	—
<i>VI. Ämnesomsättningssjukdomar.</i>					
68	Diabetes mellitus	1	—	—	—
69	Adipositas universalis	—	1	—	—

		Sjukdom	Intagna		Döda	
			m.	kv.	m.	kv.
VIII. Nervsystemets sjukdomar.						
94		Pares brachii (Erbs)	—	1	—	—
95		Pares brachii (Klumpke)	1	—	—	—
96		Pares extrem. inf. e spondylit.	1	—	—	—
97		Sequelæ post poliomyelit.	31	33	—	—
98		Epilepsia	1	—	—	—
102		Morbus Little	1	—	—	—
IX. Sinnessjukdomar.						
102—	}	Insania et Idiotia	1	2	—	—
110						
X. Cirkulationsorganens sjukdomar.						
111		Pericarditis	1	2	—	—
112		Endocarditis acuta	—	2	—	—
113		Endocarditis chronica. Vitium organicum cordis	1	5	—	—
118		Varix	1	—	—	—
119		Thrombosis. Embolia	1	2	—	—
XI. Andningsorganens sjukdomar.						
		Rhinitis ac.	3	8	—	—
121—	}	Morbi cav. nas. et Sin. max.	5	8	—	—
124						
		cav. access. nas. .. Ethmoid.	10	8	—	—
125—	}	Morbi laryngis. Hyp. conchæ	2	2	—	—
27						
		Deviatio septi nasi	17	4	—	—
128		Tracheitis acuta. Bronchitis acuta	18	11	—	—
131		Asthma bronchiale	3	—	—	—
134		Pneumonia crouposa acuta	3	2	—	—
134		Bronchopneumonia acuta	7	3	—	—
140		Pleuritis. Empyema pleuræ	3	8	—	1
139		Epistaxis	—	6	—	—
		Periostit. alveolar.	7	4	—	—
		Caries dent.	16	3	—	—
XII. Matsmättningsorganens sjukdomar.						
143		Stomatitis	4	5	—	—
144		Tonsillitis acuta. Angina tonsilaris	47	39	—	—
145		Peritonsillitis acuta	4	12	—	—
146		Hypertrophia tonsillarum. Tonsillit. chron.	57	54	—	—
147		Pharyngitis ac.	11	8	—	—
148		Glossitis	1	—	—	—
149		Veg. adenoid.	74	67	—	—
		Pylorospasm.	1	—	—	—
150		Stenosis oesophagi	1	—	—	—
153		Gastritis acuta	2	1	—	—
153		Entero-colitis acuta. Dyspepsia	9	4	—	—
158		Entero-colitis chronica	1	—	—	—
159		Appendicitis	82	74	2	2
160		Ileus	4	2	—	—
161		Hernia	87	29	—	—
162		Invaginatio	3	2	—	1
163		Hepatitis acuta. Abscessus hepatis	2	1	—	—
168		Icterus. Icterus catarrhalis	1	2	—	—

	Sjukdom	Intagna		Döda		
		m.	kv.	m.	kv.	
170	Bukobservation	33	40	—	—	
171	Peritonitis acuta	4	2	2	1	
172	Hæmorrhagia intestini	3	1	—	—	
	Obstipatio	2	2	—	—	
	Fistula ani	1	—	—	—	
	Prolapsus recti	2	1	—	—	
	Polypus recti	1	—	—	—	
	<i>XII. Njurarnas och urinvägarnas sjukdomar.</i>					
173	Nephritis degenerativa et inflammatoria acuta	4	4	—	—	
174	Nephritis degenerativa et inflamm. chron. Morbus Brightii	1	—	—	—	
175	Pyelitis. Cystopyelonephritis	3	7	—	—	
177	Nephrolithiasis	1	—	—	—	
	Hæmaturia	1	1	—	—	
184	Njurobobservation	1	2	—	—	
	<i>XIV. Könsorganens sjukdomar.</i>					
	<i>A. Manliga könsorganen.</i>					
	Balanitis	4	—	—	—	
187	Orchitis. Epididymitis	1	—	—	—	
188	Phimos. Paraphimos.	15	—	—	—	
	Retentio testis	7	—	—	—	
	Hydrocele testis	14	—	—	—	
189	Varicocele	2	—	—	—	
	<i>XV. Musklernas, ledgångarnas samt bensystemets sjukdomar.</i>					
204	Bursitis. Hygroma	1	—	—	—	
205	Synovitis. Arthritis	3	6	—	—	
206	Polyarthrit. rheumatica acuta	1	3	—	—	
209	Scoliosis	—	1	—	—	
210	Metatars. varus	—	1	—	—	
211	Corpus liberum in articulo	1	1	—	—	
212	Pes equinovarus	2	2	—	—	
213	Pes planus	2	—	—	—	
	Pes equin. paralytic.	—	1	—	—	
	Epiphyseolys. cap. femor.	3	—	—	—	
213	Osteomyelitis. Osteitis. Periostitis	8	5	—	2	
214	Rachitis	1	2	—	—	
	Coxa vara	1	—	—	—	
215	Osteomalacia	—	2	—	—	
	Morbus Schlatter	1	—	—	—	
216	Exostosis	—	2	—	—	
	Curvatur. antierur. p. fract.	1	—	—	—	
	Ledobservation	3	5	—	—	
	<i>XVI. Hudens sjukdomar.</i>					
218	Urticaria	1	—	—	—	
220	Pemphigus	1	1	—	—	
221	Zoster	1	1	—	—	
222	Eczema	10	6	—	—	
223	Psoriasis	1	—	—	—	

Sjukdom		Intagna		Döda	
		m.	kv.	m.	kv.
228	Impetigo	12	10	—	—
229	Strophulus	2	3	—	—
230	Ichtyosis	1	—	—	—
231	Furunculosis, Furunculus	7	5	—	—
232	Clavus	2	1	—	—
233	Unguis incarn.	2	1	—	—
234	Pediculosis	—	2	—	—
235	Necrosis cutis	1	—	—	—
	Onychogryphosis	—	1	—	—
XVII. Öronsjukdomar.					
241	Morbi meatus auditorii externi	10	2	—	—
242	Morbi tubæ Eustachii	—	2	—	—
243	Otitis media catarrhalis	11	15	—	—
243	Otitis media purulenta	104	114	—	—
243	Mastoiditis	29	46	—	—
245	Labyrinthitis	—	1	—	—
248	Perisnuitis	—	1	—	—
XVIII. Ögonsjukdomar.					
258	Conjunctivitis æstivalis, catarrhalis	2	—	—	—
	Conjunctivitis phlyctænulosa	1	2	—	—
300	Blepharitis	1	2	—	—
XIX. Svulster.					
301	Neurofibroma	—	1	—	—
302	Lipoma	—	2	—	—
303	Chondroma	1	—	—	—
304	Osteoma	—	1	—	—
306	Angioma	2	4	—	—
314	Adenoma, Kystadenoma	—	1	—	—
315	Sarcoma	2	—	—	—
	Neuroblastoma ganglio-cellulare gl. suprarenal.	1	—	1	—
	Cysta ovarii	—	1	—	—
319	Cysta mandibulæ	1	—	—	—
	Ranula	1	—	—	—
	Tumor coeci et coli sigmoid.	1	—	—	—
Summa döda				11	13

Uppgift från Göteborgs Barnsjukhus' kirurgiska avdelning för år 1934 angående operativt behandlade sjukdomsfall och utförda operationer å intagna patienter.

Sjukdom	Antal fall	Operation	Patienten utskrivnen		Anmärkningar
			frisk eller förbättrad	död	
I.					
Fractura thecæ cranii c. impressione	3	Trepanation + upplyftning av benfragment	3	—	—
III.					
Deformatio congen. conchæ auris	1	Plastik	1	—	—
Otit. med. ac. c. mastoidit. . .	68	Uppmejsling	67	1	—
Otit. med. ac. c. mastoidit. et perisnuit.	1	Uppmejsling	1	—	—
Otit. med. ac. c. mastoidit. et zygomatit.	1	Uppmejsling	1	—	—
Otit. med. ac. vel chron. c. mastoid. op. recidiv.	10	Revision	10	—	—
Trombos. sinus sigmoid.	1	Friläggning av sinus + punktion + tamponad	1	—	—
Otitis externa	2	Incision	2	—	—
IV.					
Deviatio septi nasi	5	Resectio submocus. septi nasi	5	—	—
Hypertrophia conchæ	1	Conchotomi	1	—	—
Sinusit. maxillar.	3	Punktion	3	—	—
Ethmoidit. ac. purul. c. abscess palpebr.	1	Incision	1	—	—
V.					
Cheiloschisis	1	Läppplastik enl. Edberg	1	—	—
Cheiloschisis op.	1	Revision	1	—	—
Cheilognathoscisis	1	Läppplastik	1	—	—
Cheilognathopalatoschisis	2	Gomplastik enl. Veau + läppplastik enl. Edberg	2	—	—
Palatoschisis	5	Gomplastik enl. Veau	5	—	—
Palatoschisis	1	Staphyloraphia.	—	1	—
Periostitis alveolar.	8	Incision + ev. tandextraktion	8	—	—
Cysta dentis	2	Utskrapning	2	—	—
Peritonsillit. sup.	2	Enucleatio tonsillæ	2	—	—
Peritonsillit. sup.	4	Incision	4	—	—
Hypertrophia vel. tonsillit. chron. Veg. ad.	77	Tonsillektomi + abrasio	77	—	—
Veg. adenoid.	64	Abrasio	64	—	—
Abscess. pharyngolateralis ..	1	Incision	1	—	—

Sjukdom	Antal fall	Operation	Patienten utskrivn		Anmärkningar
			frisk eller förbättrad	död	
VI.					
Torticollis cong.	5	Tenotomi	5	—	—
Fistula colli cong. infect. ...	1	Incision	1	—	—
Lymphadenit. septic. colli. ...	27	Incision + tamponad	27	—	—
Lymphadenit. tbc. colli	2	Exstirpation	2	—	—
Lymphadenit. tbc. colli c. abscess.	33	Incision + utskrapning	32	—	1 519. Meningit. tbc.
VII.					
Struma cystica	1	E nukleation	1	—	—
VIII.					
Empyema pleuræ	7	Resect. costæ + thoracotomi	5	—	2 209, 1269.
Abscess. post empyem.	1	Incision + drän.	1	—	—
XIV.					
Corpus alien. ventriculi	1	Gastrotomi + alienatio	1	—	—
XV.					
Invaginatio ileo-ileo-colica ...	3	Laparotomi + desinvagina- tion	2	—	1 656. Pneumoni.
Ileus strangulation.	2	Laparotomi + lysis	2	—	—
Fortsatt ileus	1	Gastrostomi + ileostomi ...	1	—	—
Enterocystoma	1	Laparotomi + punktion av cysta	—	—	1 989. Peritonit.
Colitis ulcerosa	1	Anus coecalis	1	—	—
Tumor coeci et coli ascend. ...	1	Laparotomia explor.	—	1	— Rtg. terapi.
XVI.					
Appendicit. ac vel chron.	31	Appendektomi + sutur.	31	—	—
Appendicit. ac. gangr.	65	Appendektomi + sutur.	65	—	—
Appendicit. ac. gangr. perf. .	4	Appendektomi + drän.	4	—	—
Appendicit. ac. gangr. perf. c. abscess.	21	Appendektomi + drän.	20	—	1 845. Septico modo.
Appendicit. ac. gangr. perf. c. abscess.	2	Appendektomi + resectio par- tis omenti	2	—	—
Appendicit. ac. gangr. perf. c. abscess	2	Laparotomi + uttorkning + drän.	2	—	—
Appendicit. ac. gangr. c. peri- tonit. diffusa	12	Appendektomi + drän.	11	—	1 263. 5 d. ef. op. ileus paralyt.

Sjukdom	Antal fall	Operation	Patienten utskriven			Anmärkningar
			frisk eller förbättrad	oförbättrad	död	
Suspicio appendicit.	19	Appendektomi + sutur	19	—	—	
Abscess. intraperitoneal. e appendicit. op.	1	Laparotomi + uttorkning + drän.	1	—	—	
Abscess intraperitoneal. ex. append. op.	1	Proctotomi	1	—	—	
Ileus post append. op.	1	Laparotomi + lysis + enterostomi	—	—	—	
Ileus post append. op.	1	Relaparotomi + ileostomi ...	—	—	1	994. Bronchopneumoni + Peritonit. pneumococc. + Ileus. } Samma pat.
Fistula post. append. ac. e. abscess. op.	2	Laparotomi + appendektomi .	2	—	—	
Frisk appendix	7	Appendektomi en passant ..	7	—	—	
XVII.						
Hernia inguinal. mob.	42	Lateralförskjutning av bräcksäck	42	—	—	
Hernia inguinal. mob.	50	Radikalop.	50	—	—	
Hernia inguinal. incarc.	10	Herniotomi + radikalop.	10	—	—	
Hernia cruralis	1	Op. enl. Fabricius	1	—	—	
Hernia umbilicalis	14	Radikalop. med plastik	14	—	—	
XVIII.						
Atresia ani	1	Plastik	—	—	1	4. Melæna neonator.
Fistula ani	1	Excision	1	—	—	
Abscess. ad anum	8	Incision	8	—	—	
Polyp. recti	1	Exstirpation	1	—	—	
Prolapsus recti	3	Op. enl. Ekehorn	3	—	—	
XIX.						
Adhæsiön. omenti	1	Laparotomi + lösning och resektion av oment.	1	—	—	
Angiolipoma omenti torquata	1	Laparotomi + exstirpation ..	1	—	—	
Peritonit. adhæsiva	1	Laparotomi + lysis	1	—	—	
Peritonit. ac. ex enteritide ..	1	Laparotomi + spolning + drän.	—	—	1	1235. Septico modo.
Empyema abdominis	1	Vidgning av perforationsöppning + drän.	—	—	1	1115. Cysta urachi infect. c. peritonit. diffus.
Peritonit. tbc.	1	Laparotomi explorativa	1	—	—	
Abscess retroperitonealis	1	Laparotomi + drän.	1	—	—	
XX.						
Nephrolithiasis	1	Pyelolithotomi	1	—	—	
Tbc. renis	1	Nephrectomia	1	—	—	
XXIII.						
Phimosis	4	Circumcisio	4	—	—	

Sjukdom	Antal fall	Operation	Patienten utskrivn			Anmärkningar
			frisk eller förbättrad	oförbättrad	död	
XXIV.						
Hydrocele testis	4	Exstirpation	4	—	—	
Hydrocele funiculi	3	Exstirpation	3	—	—	
Hydrocele communicans	4	Exstirpation	4	—	—	
Retentio testis	5	Orchidopexi	5	—	—	
Varicocele	2	Op. enl. G. Nilsson	2	—	—	
XXV.						
Cysta ovarii rupta	1	Oophorectomia	1	—	—	
XXVIII.						
Pes equino-varus	1	Bayertenotomi	1	—	—	
Paralys extrem. sup. (Erbs förlamning)	1	Sewers op. ad mod. Sloman ..	1	—	—	
Digitus malleus	1	Plastik	1	—	—	
Exostosis femoris	1	Bortmejsling	1	—	—	
Exostosis tibiæ	1	Bortmejsling	1	—	—	
Curvatura anticur ex fractur.	1	Osteotomi + gips	1	—	—	
Corpus alien. genus	1	Alienatio	1	—	—	
Corpus alien. artic. metatars. ped.	1	Arthrotomi + alienatio	1	—	—	
Ganglion pedis	1	Exstirpation	1	—	—	
Luxatio menisc medial. genu .	1	Arthrotomi + exstirpation ..	1	—	—	
Epifyseolys. femoris ex. osteomyelit.	1	Trådsträck	1	—	—	
Abscisio traumatic. tend. Achilles	2	Sensutur	2	—	—	
Luxatio cubiti post. insolvent.	1	Blodig reposition	1	—	—	
Osteomyelit. ac. humeri c. abscessu	1	Incision	1	—	—	
Osteomyelit. oss. metacarpal. .	1	Exstirpation	1	—	—	
Osteomyelit. ac. femoris	1	Uppmejsling	3	—	—	
Osteomyelit. ac. femoris c. septichæmia	1	Amputatio cruris	1	—	—	
Osteomyelit. ac. fibulæ c. abscessu	1	Uppmejsling	1	—	—	
Osteomyelit. ac. tibiæ	2	Uppmejsling	1	—	1	1219. Septicæmia.
Osteomyelit. chron. tibiæ c. abscessu	1	Incision + drän.	1	—	—	
Abscess. tibiæ	1	Uppmejsling	1	—	—	
Osteit. phal. dig. man.	4	Resectio phalang	4	—	—	
Osteit. patellæ c. abscess. perf. in articul.	1	Incision + drän.	1	—	—	
Fractura mandibulæ	1	Blodig reposition + osteosyntes.	1	—	—	
Fractura claviculæ	1	Extraktion av benfragment + osteosyntes	1	—	—	
Fractura humeri	1	Trådsträck i olecranon	1	—	—	

Sjukdom	Antal fall	Operation	Patienten utskrivnen			Anmärkningar
			frisk eller förbättrad	oförbättrad	död	
Fractura supracondyl. humeri	11	Blodig reposition + osteosyntes med stift	11	—	—	
Fractura capituli humeri	1	Blodig fixation	1	—	—	
Fractura antibrachii	1	Blodig reposition + fixation med metallband	1	—	—	
Fractura epicondyl. med. humeri	1	Blodig reposition + fixation med stift	1	—	—	
Fractura capituli radii	1	Exstirpation av capituli radii	1	—	—	
Fractura femoris.	13	Trådsträck enl. Kirschner	13	—	—	
Fractura antierur.	1	Trådsträck i calcaneus	1	—	—	
Fractura antierur. complic. ..	1	Revision + sutur + trådsträck	1	—	—	
Tbc. calcanei	1	Utskrapning	1	—	—	
Abscess. tbc. man.	1	Exstirpation	1	—	—	
Tbc. pedis	1	Revision	1	—	—	
Tbc. oss. ischii c. fistul.	1	Utskrapning	1	—	—	
Abscess. tbc. reg. perineal. ...	1	Incision + drän.	1	—	—	
Contractura cicatric. dig. man.	1	Exeision av ärrvävad + Thierschning	1	—	—	
Defectus cutis	2	Thierschning	2	—	—	
Unguis incarnat.	4	Op. enl. König	4	—	—	
Vulnus	12	Sutur	12	—	—	
Vuln. incis. c. abscis. tend. ..	3	Revision + sensutur + sutur	3	—	—	
Furunculus. abscess. phlegmone. panaritium	70	Incision + drän.	70	—	—	
Hæmatoma	5	Incision + sutur	5	—	—	
Atheroma	3	Exstirpation	3	—	—	
Hæmangioma	2	Exstirpation	2	—	—	
Lymphangioma	2	Exstirpation	2	—	—	
Lipoma	1	Exstirpation	1	—	—	
Neurofibroma nerv. median. .	1	Excision	1	—	—	
Sarcoma mandibulæ	1	Utskrapning	1	—	—	
Sarcoma axillæ	1	Excision	1	—	—	Postop. rtg.terapi
Clavus	2	Exstirpation	2	—	—	
Tuberculid. cutis	2	Excision	2	—	—	
Verruca	2	Exstirpation	2	—	—	
XXIX.						
Anæmia sec.	9	Blodtransfusion enl. Jeanbreaux	9	—	—	
Septicæmia	1	Blodtransfusion enl. Jeanbreaux	1	—	—	

Å kirurgiska avdelningen hava under 1934 utförts 875 operationer, anlagts 174 gipsförband och tagits 18 gipsavgjutningar för bandage.

Uppgift från Göteborgs Barnsjukhus' kirurgiska avdelning för år
1934 angående operativt behandlade sjukdomsfall och
utförda operationer å polikliniskt behandl. patienter.

Sjukdom	Antal fall	Operation
Tonsillit. chron. + Veg. ad.	119	Tonsillektomi bilat + abrasio.
Vegetat. adenoid.	123	Abrasio.
Abscess. retropharyngeal.	3	Incision.
Angina phlegmonosa	6	Enukleation.
Lymphoma colli tbc. e. abscess	4	Incision.
Anchyloglossum	6	Klipp.
Chalazion	8	Incision.
Otit. med. ac. supp.	202	Paracentes.
Otit. externa	6	Incision.
Sinuitis maxillar.	13	Käkspolning.
Epistaxis	24	Etsning.
Hypertrophia conchæ	1	Conchotomi.
Polypus nasi	2	Evulsio.
Caries dentis	208	Tandextraktion.
Angioma	1	Exstirpation.
Fibroma	2	Exstirpation.
Atheroma	8	Exstirpation.
Hæmangioma	1	Excision.
Ranula	1	Incision.
Cysta dermoides	2	Exstirpation.
Cysta labii	1	Exstirpation.
Cysta præputii	1	Exstirpation.
Granuloma umbilicale	25	Exstirpation.
Ganglion	5	Exstirpation.
Hordeolum	4	Discision.
Abscessus	69	Incision + tamponad.
Furunculus	14	Incision.
Carbunculus	2	Incision.
Mastitis ac. supp.	2	Incision.
Molluscum contagios.	1	Bränning med Paquelin.
Clavus	10	Utskrapning.
Verruca	63	Utskrapning.
Unguis incarnatus	8	Op. enl. König.
Panaritium	17	Incision.
Paronychia	21	Evulsio unguis.
Corpus alienum	44	Alienatio.
Hydrocele testis	2	Punktion.
Balanitis	12	Dilatation.
Phimosi s	8	Dilatation.
Paraphimosi s	5	Reposition.
Synovit. exsudat. genus	3	Halvgips.
Hæmarthros. genus	3	Punktion + halvgips.
Bursitis præpatellar.	1	Punktion + halvgips.
Distorsio	34	Halvgips.
Luxatio cubiti	12	Reposition + fixationsförband.
Subluxatio radii	20	Reposition + fixationsförband.
Vulnus sclopetarium	1	Revision.
Vulnus infectum	30	Revision.
Vulnus contusum	112	Sutur.

Sjukdom	Antal fall	Operation
Vulnus incisum	42	Sutur.
Vulnus laceratum	6	Sutur.
Vulnus morsum	12	Sutur.
Vulnus ictum	7	Sutur.
Fractura humeri	3	Reposition + fixationsförband.
Fractura supracondyl. humeri	29	Reposition + fixationsförband.
Fractura olecrani	2	Reposition + fixationsförband.
Fractura radii	31	Reposition + gipsskena.
Fractura ulnæ	6	Reposition + gipsskena.
Fractura antibrachii	16	Reposition + gipsskena.
Fractura femoris	2	Reposition + halvgips.
Fractura tibiæ	12	Reposition + halvgips.
Fractura fibulæ	1	Reposition + halvgips.
Fractura antieruris	9	Reposition + halvgips.
Fractura oss. metatarsal.	3	Reposition + halvgips.
Fractura malleolar.	4	Reposition + halvgips.
Fractura calcanei	1	Reposition + halvgips.
Fractura phalang. dig.	6	Reposition + fixationsförband.
Fractura claviculæ	42	Fixationsförband.

Kirurgiska polikliniken har under år 1934 besökts av 4.416 patienter, av vilka c:a en fjärdedel intagits.

	Intagna			Skadans påföljd		
	m.	kv.	summa	döden	kvarstående men	övergående men
Transport	70	28	98	—	4	94
Genom hett vatten, ånga	20	4	24	4	1	19
” sprängskott eller hanterande av explosiva ämnen	1	1	2	—	—	2
” tröskverk, hackelsemaskiner	1	—	1	—	—	1
” motorer	1	—	1	—	—	1
” slättermaskin	1	—	1	—	—	1
” syror, alkalier	1	1	2	—	—	2
” förgiftningar: antipyrin, veronal etc.	—	1	1	—	—	1
” fotboll	4	—	4	—	—	4
Vid idrott, sport .. { skridskoåkning, -segling ..	1	—	1	—	—	1
” annan idrott	2	—	2	—	—	2
” lek	17	9	26	—	1	27
I följd av sjukdom (epilepsi)	—	1	1	—	—	1
Vid trafik	60	18	78	—	1	77
Förlossningstrauma	1	1	2	—	—	2
Under lek svalt föremål	1	1	2	—	—	2
Summa för grupp II	181	65	248	4	7	237

Uppgifter från Göteborgs Barnsjukhus' kirurgiska avdelning för år 1934 angående samtliga såväl i slutet som öppen vård behandlade trafikolycksfall med hänsyn till dels skadans natur, dels skadans tillkomstsätt.

	Intagna			Skadans påföljd		
	m.	kv.	summa	döden	kvarstående men	övergående men
I. Skadans natur.						
Kontusio (<i>Contusio</i>)	25	7	32	—	—	32
Sårskada, ej nedan nämnd (<i>Vulnus</i>)	21	8	29	—	—	29
Genom huden inträngd främmande kropp (<i>Corpus alienum</i>)	1	—	1	—	—	1
Ledvrickning (<i>Distorsio, Luxatio</i>)	2	3	5	—	—	5
Utgjutning i led (<i>Synovitis traumatica, Hæmarthrosis</i>)	1	1	2	—	—	2
Benbrott, Armens o. skuldergördels ben. } <i>Fractura simplex</i> ...	17	4	21	—	—	21
Benets o. bäcken-gördels ben .. } <i>Fractura simplex</i> ...	16	6	22	—	2	20
..... } <i>Fractura complicata</i> ..	1	—	1	—	—	1
Hjärnskakning (<i>Commotio cerebri</i>)	19	3	22	—	—	22
Brott å hjärnskälens botten (<i>Fractura baseos cranii</i>)	4	1	5	—	—	5
Andra brott å huvudets ben (enkla och komplicerade)	4	2	6	—	—	6
Brott å bröstben eller revben utan skada å brösthälans organ	2	—	2	—	—	2
Förbränning (<i>Combustio</i>): Andra kroppsdelar (än fingrar, hand, ansikte)	1	—	1	—	—	1
Summa för grupp I	114	35	149	—	2	147

II. Skadans tillkomstsätt.

('Subjekt' vid skadan)	Antal personer, skadade under färd med något av nedanstående färdemedel eller under gång ("Objekt")								Skadans påföljd				
	Spårvagn		Automobil		Velo-ciped		Andra färdmedel					Fotgängare	
	m.	kv.	m.	kv.	m.	kv.	m.	kv.	m.	kv.	döden	kvarstående men	övergående men
a) <i>Kollisioner</i>													
Automobil	—	—	1	—	7	4	—	—	43	10	—	2	63
Motocykel	—	—	—	—	—	—	—	—	8	2	—	—	10
Velo-ciped	—	—	—	—	4	1	—	—	17	1	—	—	23
Hästskjuts	—	—	—	—	—	—	—	—	1	—	—	—	1
b) <i>Andra orsaker</i>													
Kullkörning med velo-ciped	—	—	—	—	30	16	—	—	—	—	—	—	46
Fall från automobil	—	—	2	—	—	—	—	—	—	—	—	—	2
" " spårvagn	1	1	—	—	—	—	—	—	—	—	—	—	2
Summa trafikolycksfall	1	1	3	—	41	21	—	—	69	13	—	2	147

Uppgift från Göteborgs Barnsjukhus' medicinska avdelning för år 1934 angående intagna sjukdomsfall ävensom döda.*)

	Sjukdom	Intagna		Döda	
		m.	kv.	m.	kv.
1. <i>Bildningsfel. Sjukdomar hos nyfödda.</i>					
1	Mongolism	3	—	—	—
2	Debilitas cong.	4	5	—	1
4	Melæna neonatorum	1	—	—	—
5	Hernia	3	—	—	—
	Vit. org. cordis cong.	1	2	1	—
	Hydrencephalus	2	—	—	—
IV. <i>Infektionssjukdomar och andra parasitära sjukdomar.</i>					
21	Septicæmia	3	2	2	1
	Abscessus. Phlegmone	3	5	—	—
	Erysipelas	1	—	—	—
22	Scarlatina	3	2	—	—
23	Scarlatina	3	2	—	—
27	Parotitis epidemica	1	—	—	—
28	Pertussis	—	2	—	—
29	Influenza epidemica	9	2	—	1
31	Varicellæ	1	2	—	—
33	Typhus abdominalis	1	—	—	—
34	Paratyphus	1	—	—	—
36	Paradysenteri	8	12	—	—
39	Poliomyelitis anterior acuta et Polioencephalitis acuta	4	5	—	—
40	Meningitis cerebrospinalis epidemica	2	1	1	—
42	Tuberculosis (<i>samtliga fall</i>)	76	74	5	4
	” pulmonum	4	2	—	—
	” cerebri. Meningitis tubere.	6	2	5	2
	” ossium et articulorum	—	1	—	—
	” lymphoglandularum bronch.	64	64	—	—
	” ” colli	1	—	—	—
	” tonsillæ	1	—	—	—
	” miliaris	—	4	—	2
44	Syphilis hereditaria	—	1	—	—
55	Tænia. Oxyuris. Bothriocephalus	3	2	—	—
57	Febris	—	1	—	—
V. <i>Blodbildande organens samt blodets sjukdomar.</i>					
58	Anæmia	19	15	—	—
60	Diathesis hæmorrhagica	2	6	—	1
62	Chlorosis	—	1	—	—
VI. <i>Ämnesomsättningssjukdomar.</i>					
68	Diabetes mellitus	19	11	—	—
69	Adipositas universalis	—	1	—	—
70	Vomitus acetonæm.	—	1	—	—
	Hypogalakti	1	—	—	—

*) 17 dödsfall, som inträffat inom 24 tim:s värdtid, hava ej inräknats.

	Sjukdom	Intagna		Döda	
		m.	kv.	m.	kv.
VIII. <i>Nervsystemets sjukdomar.</i>					
79	Hæmorrhagia meningum cerebri	2	2	—	—
80	Meningitis cerebri. Meningitis cerebro-spinalis	1	1	1	1
88	Encephalitis	1	8	—	1
84	Hemiplegia	1	—	—	—
85	Sclerosis cerebri	1	—	—	—
93	Atrophia musculorum progressiva spinalis	1	—	—	—
94	Neuritis nervi optici	1	3	—	—
95	Paresis post diptheriam	1	—	—	—
95	Pares. post poliomyelit ant. ac.	1	—	—	—
	Pares. nervi facialis.	1	—	—	—
	Cephalalgia	—	1	—	—
96	Chorea	2	11	—	—
100	Neuropathia, Psychopathia	43	47	—	—
101	Convulsiones	15	9	—	—
	Spasmophilia	10	4	—	—
	Alexia	1	—	—	—
	Agraphia	1	—	—	—
IX. <i>Sinnessjukdomar.</i>					
102— 110)	Debilitas psychica	2	1	—	—
	Imbecillitas	7	5	—	—
	Psychosis	4	—	—	—
X. <i>Cirkulationsorganens sjukdomar.</i>					
111	Pericarditis	5	5	2	1
112	Endocarditis acuta	13	27	—	—
112	Myocarditis acuta	2	4	—	—
113	Endocarditis chronica. Vitium organicum cordis	9	3	2	—
XI. <i>Andningsorganens sjukdomar.</i>					
121— 124)	Rhinit. Sinusit. max. Adenoidit.	19	8	—	—
125— 127)	Laryngit. ac.	8	6	—	—
128	Tracheitis acuta. Bronchitis acuta	28	24	—	—
129	Tracheitis chron. Bronchitis chron.	2	1	—	—
130	Bronchiectasia	1	1	—	—
131	Asthma bronchiale	18	3	—	—
134	Pneumonia crouposa acuta	2	3	—	—
134	Bronchopneumonia acuta	61	38	2	1
136	Abscessus pulmonum	1	—	—	—
138	Emphysema pulmonum	1	—	—	—
140	Pleuritis. Empyema pleuræ	16	12	—	—
141	Pneumothorax spont.	1	—	—	—
	Bronchit. capillaris	1	2	—	2
XII. <i>Matsmältningsorganens sjukdomar.</i>					
143	Stomatitis	3	4	—	—
144	Tonsillitis acuta. Angina tonsillaris. Pharyngitis acuta	96	90	—	—
145	Peritonsillitis acuta	1	—	—	—

		Sjukdom		Intagna		Döda	
		m.	kv.	m.	kv.	m.	kv.
146	Hypertrophia tonsillarum. Pharyngitis hyperplastica	2	—	—	—	—	—
147	Pharyngitis chronica	2	—	—	—	—	—
149	Vegetatio adenoid.	2	—	—	—	—	—
150	Stenosis oesophagi	1	1	—	—	—	—
153	Gastritis acuta. Dyspepsia ac.	30	22	—	—	—	—
153	Enterocolitis acuta	17	8	—	—	—	—
—	Cholera infantum	1	1	—	—	—	—
155	Ulcus duodeni	1	—	—	—	—	—
158	Enterocolitis chronica	1	—	—	—	—	—
—	Colitis ulcerosa	1	—	—	—	—	—
159	Appendicitis	—	1	—	—	—	—
160	Invaginatio	1	1	—	—	—	—
161	Hernia	2	1	—	—	—	—
162	Megacolon	—	1	—	—	—	—
165	Hepatitis chronica	—	1	—	—	—	—
168	Icterus catarrhalis	4	14	—	—	—	—
170	Pylorospasmus	12	2	—	—	—	—
171	Peritonitis acuta	1	—	—	—	—	—
172	Inanition. Hypertrophia. Atrophia	3	3	—	—	—	—
—	Obstipatio	—	2	—	—	—	—
<i>XIII. Njurarnas och urinvägarnas sjukdomar.</i>							
—	Nephritis degenerativa et inflammatoria acuta	21	21	—	—	—	—
173	Nephritis degenerativa et inflammatoria chronica. Morbus Brightii	1	1	—	—	—	1
174	Pyelitis. Cystopyelonephritis	8	18	—	—	—	—
175	Hæmaturia	1	1	—	—	—	—
184	Albuminuria	3	—	—	—	—	—
<i>XV. Muskelnas, ledgångarnas samt bensystemets sjukdomar.</i>							
205	Arthritis	2	3	—	—	—	—
206	Polyarthritis rheumatica acuta	10	14	—	—	—	—
207	Polyarthritis rheumatica chronica	2	—	—	—	—	—
213	Osteitis	2	1	—	—	—	—
214	Rachitis	16	10	—	—	—	—
<i>XVI. Hudens sjukdomar.</i>							
217	Erythema nodosum	34	41	—	—	—	—
218	Urticaria	4	1	—	—	—	—
220	Pemphigus	1	1	—	—	—	—
221	Zoster	1	—	—	—	—	—
222	Eczema	18	13	—	—	—	—
228	Impetigo	13	13	—	—	—	—
236	Scabies	1	2	—	—	—	—
—	Dermatitis	4	4	—	—	—	—
—	Vaccina inoculata	1	—	—	—	—	—
<i>XVII. Öronsjukdomar.</i>							
241	Morbi meatus auditorii externi	—	1	—	—	—	—
243	Otitis media catarrhalis	2	4	—	—	—	—
243	Otitis media purulenta	11	17	—	—	—	—
243	Mastoiditis	1	1	—	—	—	—

	Sjukdom	Intagna		Döda	
		m.	kv.	m.	kv.
	XVIII. Ögonsjukdomar.				
276	Conjunctivitis phlyctænulosa	1	2	—	—
	Cataracta	1	—	—	—
	XIX. Svulster.				
319	Granuloma umbilicale	1	—	—	—
	Tumor abdominalis	—	2	—	—
	XX. Andra sjukdomar.				
322	Hypothyreosis	1	2	—	—
326	Observation	53	64	—	—

Medicinska polikliniken har under året besökts av 4.743 pat., av vilka 1.283 inlagts på sjukavdelningarna.

Grupp	Antal	Antal	Antal	Antal	Antal
I	1	1	1	1	1
II	1	1	1	1	1
III	1	1	1	1	1
IV	1	1	1	1	1
V	1	1	1	1	1
VI	1	1	1	1	1
VII	1	1	1	1	1
VIII	1	1	1	1	1
IX	1	1	1	1	1
X	1	1	1	1	1
XI	1	1	1	1	1
XII	1	1	1	1	1
XIII	1	1	1	1	1
XIV	1	1	1	1	1
XV	1	1	1	1	1
XVI	1	1	1	1	1
XVII	1	1	1	1	1
XVIII	1	1	1	1	1
XIX	1	1	1	1	1
XX	1	1	1	1	1
XXI	1	1	1	1	1
XXII	1	1	1	1	1
XXIII	1	1	1	1	1
XXIV	1	1	1	1	1
XXV	1	1	1	1	1
XXVI	1	1	1	1	1
XXVII	1	1	1	1	1
XXVIII	1	1	1	1	1
XXIX	1	1	1	1	1
XXX	1	1	1	1	1

Nackbehandling: 2433. Hjämsjukvård: 49. Pannbehandling: 2. Anskaffning: 1. Sates- och festerlägg: 3. Summa festerlägen: 254.

Ann. Endast fester lägge på 25 veckor medlagas. Styrkoras skola avse sigel vid festerets framförande. Under träninge upplages det ursprungliga festerläget med medräknas i samma festerlägen. Denna sanna skall även överensstämna med de i tab. 5 angivna talen för födda barn (levande födda och dödfödda.)

Uppgift från Göteborgs Barnsjukhus' medicinska avdelning för år 1934 angående å sjukvårdsinrättningen intagna, som därstädes avlidit.*)

Dödsorsak	Antal		Dödsorsak	Antal	
	m.	kv.		m.	kv.
A. Nati vivi.			VII. Morbi organorum circulationis.		
I. Vitia primæ conformationis, Morbi neonatorum.			Pericarditis		
Debilitas congenita	—	1	Alii morbi organorum circulationis	2	1
Aliæ causæ mortis neonatorum ..	1	—	VIII. Morbi organorum respirationis.		
III. Morbi infectionis.			Bronchopneumonia acuta. Bronchitis capillaris		
Influenza cum ægrotatione pulmonis	—	1	IX. Morbi organorum digestionis.		
Septicæmia, Pyosepticæmia ..	2	1	Alii morbi organorum digestionis ..		
Encephalitis epidemica	—	1	X. Morbi organorum uropoëticorum.		
Meningitis cerebrospinalis epidemica	1	—	Nephritis chronica		
Tuberculosis meningum, cerebri ..	5	2			
Tuberculosis miliaris	—	2			
IV. Morbi systematis hæmopoëtici et sanguinis et diatheses hæmorrhagicæ.					
Leucæmia	—	1			
VI. Morbi systematis nervosi. Morbi mentis. Morbi organorum sensoriorum.					
Abscessus cerebri. Meningitis purulenta	1	1			

*) 17 dödsfall, som inträffat inom 24 tim:s vårdtid, hava ej inräknats.

XVI. Dödsfall					
217	Tryckhämorrhagi	1	—	—	—
218	Urticaria	1	—	—	—
219	Pyopneumonia	1	—	—	—
221	Zoster	1	—	—	—
222	Flaccida	1	—	—	—
226	Impetigo	1	—	—	—
230	Scabies	1	—	—	—
	Dermatitis	1	—	—	—
	Yasank. torulosa	1	—	—	—
XVII. Graviditeter					
241	Morbi mentis postpartum	1	—	—	—
242	Colitis media catarrhalis	1	—	—	—
243	Otitis media purulenta	1	—	—	—
244	Mastoiditis	1	—	—	—

GÖTEBORGS BARNBÖRDSHUS.

I. Under år 1934 intagna och avförda.

Grupp	I n t a g n a										A v f ö r d a		
	Under 20 år	20—30 år	30—40 år	Över 40 år	Ogifta	Gifta	Änkor och från- skilda	Först- föder- skor	Omfö- derskor	Summa intagna	Summa avförda	Därav	
												döda	till sjuk- hus
A	139	1727	998	139	516	2472	15	1323	1680	3003	3003	—	12
B	13	120	99	16	48	195	5	105	143	248	258	—	7

Grupp A angiver kvinnor intagna för förlossning. Kvarligg. d. 1/1, A: 49; B: 19
 „ B „ „ „ av annan orsak. „ „ 31/12, A: 49; B: 14

Antalet intagna i grupp A är med frånräknande av kvarliggande oförlösta lika med summan av barn och missfall med vederbörlig reduktion för flerbörder. Grupp B upptager kvinnor med hotande missfall, påbörjat men avstannat förlossningsarbete, blödningar, gynekologiska fall m. m., som inkommit på barnbördshuset, men ej blivit förlösta därstädes.

2. Fosterlägen.

Nackbjudning: 2.433. Hjässbjudning: 49. Pannbjudning: 2. Ansiktsbjudning: 9. Sättes- och fotbjudning: 83. Tvär- och snedläge: 3. Obestämt läge: 8.
 Summa fosterlägen: 2.584.

Anm. Endast foster äldre än 28 veckor medtagas. Siffrorna skola avse läget vid fostrets framfödande. Under tvärläge upptages det ursprungliga fosterläget, men medräknas ej i summa fosterlägen. Denna summa skall även överensstämma med de i tab. 8 angivna talen för födda barn (levande födda och dödfödda.)

4. Till sjukhus eller annan vårdanstalt avförda kvinnor och barn.

S j u k h u s	S j u k d o m
Gullbergsbrohemmet	29 mödrar med barn (sociala skäl).
”	2 barn utan mödrar (för B. C. G. vaccin.).
Barnavårn	4 ofullg. barn med mödrar.
”	7 mödrar med barn (sociala skäl)
”	5 barn utan mödrar (för B. C. G. vaccin.).
”	21 ofullg. barn utan mödrar.
”	1 barn utan moder (Mongoloid).
Barnsjukhuset	7 ” för B. C. G.-vaccinering.
”	1 ” Hydrocephalus.
”	1 ” ofullg.
”	1 ” Diathesis hæmorrhøica.
”	1 ” Hæmorrhagica intracranial.
”	1 ” Aplasia dig. II—IV man. sin. + Pes equino varo congenit.
”	1 ” Mongoloid + Vit. organ. cordis.
”	1 moder för observation.
A. S. S. ögonavd.	1 barn Blenorræ med moder.
” med. avd.	1 moder Vitium organ. cordis + Broncho- pneumonia.
” ” ”	1 ” observation.
” ” ”	1 ” Nephritis chron.
” ” ”	1 ” Arthrit.
” ” ”	1 ” Anæmia sec.
Myroras barnhem	11 mödrar med barn (sociala skäl).
Stampens sjukhus	1 moder Tbc. pulm.
Holtermanska sjukhuset	1 ” Gonorrhæa med barn.
Renströmska sjukhuset å kalltorp	7 mödrar Tbc. pulm.
Kungsbacka sjukstuga	1 moder med barn Anæmia sec.
Vasa sjukhem	1 ” utan ” (sociala skäl).
”	1 ” ” ” Imbecillitas.
”	1 ” ” ” Observation.

5. Sjukdomar och oregelbundenheter hos intagna barnaföderskor.

Sjukdom	Antal	Sjukdom	Antal
Albuminuria	232	Febris resorp. in puerp.	113
Nephropathia gravidarum	75	Parametrit.	2
Eklampsism	46	Endometrit.	5
Eklampsia {	3	Endometrit. septica	2
		parturient.	2
		Salping. ac. post part.	2
{	1	Trombophlebitis v. saphen.	6
puerperal.	1	Thrombosis v. il. et crur.	9
Toxicosis gravidar.	4	Embolia art. pulm.	7
Spasmus arteria centr. retin. bilat. ...	1	Lymfangitis mammae	39
Chorea gravidarum	2	Mastit. suppur.	1
Graviditetsdermatos	1	Cysta retentio mammae	1
Nephritis chron.	5	Myoma uteri	2
Neuroretinit. eklamptica	1	Cysta ovarii	2
Ablatio pacentæ præmatur.	10	Hæmatoma vaginæ	1
Pyelitis, pyelocystitis	33	Tuberculosis pulmonum	30
Cystitis	3	Pleuritis exsudativa	1
Status post nephrect. tbc. ren.	1	Lues	6
Placentæ prævia total	3	Anæmia sec. (SahlI 60 %)	284
Placentæ prævia partial.	2	Psychopathica	26
Lågt sittande placenta	4	Imbecillitas	5
Pelvis justo minor	13	Epilepsia	2
Ruptura symph. post partu	1	Vitium organ. cordis	6
Prolapsus funic. umbil.	4	Myocarditis	1
Ruptura perinei total.	3	Insufficiencia cordis	2
Retentio velamentorum	22	Sinusitis	1
Retentio placentæ total.	14	Angina tonsillaris	8
Retentio placentæ partial.	10	Bronchitis	3
Hæmorrhagia sub et post part.	59	Furunculosis cruris	1
Mola hydatidosa	2	Icterus in graviditata	1
Abort m. I—III	374	Dysthyreosis myxödematosa	1
Abort m. IV—VII	89	Ektopia renis	1
Partus præmatur.	92		
Febris in partu	3		

Operation	Antal	Anledning
Ägghinnestick	9	Toxicos. gravidarum.
	1	Hydramion.
	2	Habituell fosterdöd.
	1	Asfyxia foetus sub part.
	3	Pelvis justo minor.
	2	Ablatio placentæ præmatur.
	1	Placentæ prævia marginalis.
	1	Nephropathia.
	1	Abort. m. IV—VII.
Abortutrymning, manuell	1	Abort. m. II—III.
Abortutrymning, instrumentell	203	Abort. m. IV—VII.
	25	Mola hydadtosa.
Framkallande av missfall	2	Tbc. pulm.
	2	Vitium. organ. cordis.
	3	Nephritis chron.
	1	Status post nephrektomia (tbc. ren.).
	1	Toxicos. gravid.
	1	Lues secundaria.
	1	Lues congenita.
	21	Psychosis, psychopathica.
	2	Epilepsia.
	3	Upprepade kompl. förlossningar.
	1	Anæmia chron. grav.
	1	Hydramnion.
	1	Lues.
	Framkallande av missfall + steriliseringsoperation (litet kejsarsnitt)	2
2		Tbc. pulm.
1		Imbecillitas.
1		Chorea gravidarum.
Framkallande av missfall + steriliseringsoperation (vagin. tubarresektion)	1	Tbc. pulm. + imbecillitas.
Framkallande av missfall + steriliseringsoperation (per laparotomiam) ..	1	Tbc. pulm. + tbc. renis.
Sutur	4	Psychopathia.
Laparotomi + sutur av uterusperf. + steriliseringsoperation	3	Ruptura perinei total.
	1	Ruptura uteri in operationem.

8. På anstalten födda barn.

<i>Summa levande födda</i>	2506	<i>Summa dödfödda</i>	72
Levande födda, fullgångna	2428	Dödfödda, fullgångna	52
Av dem mankön	1254	Av dem mankön	31
" " kvinnkön	1174	" " kvinnkön	21
Levande födda, ofullgångna	78	Dödfödda, ofullgångna	20
Av dem mankön	46	Av dem mankön	3
" " kvinnkön	32	" " kvinnkön	17

Summa enkelbörder 2540. Summa tvillingbörder 44.

9. På anstalten avlidna barn.

	Efter naturlig förlossning	Efter utdragning på säte eller fot	Efter tång- förlossning	Efter annan operation	Summa	Anmärkingar
Under 1:a levnadsdygnet	34	1	1	1	37	
" 2:dra "	3	—	—	—	—	
" 3:dje "	3	—	—	—	—	
Övriga	6	—	—	—	—	
<i>Summa</i>	46	1	1	1	49	

10. Dödfödda samt dödsorsaker bland på anstalten avlidna barn

<i>Dödfödda.</i>	Antal fall	<i>Dödsorsaker</i>	Antal fall
Döda före födelsen	31	bland på anstalten <i>avlidna</i> barn.	
Döda under födelsen av kväv- ning	17	Missfoster och bildningsfel ..	4
Döda under födelsen av annan orsak	24	Ofullgångenhet	19
		Asphyxi	1
		Malæna neonatorum	1
		Hæmorrhagia cerebri	7
		Ruptura tentorii	2
		Apoplexia pulmon.	6
		Bronchitis acuta	1
		Bronchopneumonia	3
		Diathesis hæmorrhagica	3
		Hepatitis chron.	1
		Oedema glottidis	1
<i>Summa dödfödda</i>	72	<i>Summa avlidna barn</i>	49

11. Levande utskrivna barns sjukdomar under vistelsen å anstalten.

	Antal fall		Antal fall
Kephalhæmatoma	2	Hæmorrhagica intracran.	2
Malæna neonatorum	5	Hæmatoma serotal.	1
Blenorrhæa non gonorrhœica ..	4	Erysipelas	1
Paresis brachii (Erb.)	1	Phlegmone	1
Diathesis hæmorrhagica	3	Combustio	1

12. Missbildningar.

	Antal fall		Antal fall
Monstrum	1	Hernia diafragmatica	1
Mongoloid	2	Stenosis aortæ isthm.	2
Microcephali	1	Atresia duodeni total.	1
Hydrocephalus	1	Pes varus	1
Spina bifida	2		

13. Sjukdomar hos på anstalten vårdade, men där icke förlösta kvinnor.

Sjukdom	Antal fall	Sjukdom	Antal fall
Graviditas	101	Bronchopneumonia	1
Abortus imminens	26	Vitium organ. cordis	2
Albuminuria gravid.	18	Hypertonia	1
Nephropathia gravidar.	13	Trombosis anticurur, bilat. ..	1
Nephritis chron.	3	Thrombophlebitis erur et an-	
Eklampsismus	4	tierur.	4
Pyelitis gravidar.	4	Atheroma inf. lab. maj. sin.	1
Cystitis ac.	1	Polyp. cerv. uteri	1
Cystopyelitis ac.	9	Cysta dermoid. infect. reg.	
Hæmaturia	1	sacral.	2
Hæmorrhagia in gravid.	15	Mola	3
Emesis gravidar.	4	Myomata uteri	2
Hyperemesis gravidar.	6	Salpingitis	1
Toxicos. gravidar.	3	Bartholinitis	2
Oedema universalis in gravid.	1	Abscessus reg. mons. pubes .	1
Psychosis gravid.	1	Lues	1
Psychopathia + gravid.	3	Arthritis	1
Hepatitis. ac. levis	1	Excema	1
Icterus (hepatit. incert. causæ)	3	Pelvis contracta	2
Gastroenterit. ac. c. malenæ .	1	Observatio	13
Tbc. pulm.	3		

Uppgift från Göteborgs Barnbördshus' gynekologiska avdelning
för år 1934 angående intagna sjukdomsfall ävensom döda.

	Sjukdom	Intagna	Döda
		kv.	kv.
	<i>III. Havandeskaps- och förlossningssjukdomar.</i>		
8	Abortus	7	—
10	Graviditas extrauterina	9	—
16	Ruptura perinei	3	—
	Ruptura hymenis	1	—
19	Septichæmia et pyoseptichæmia puerperalis	1	1
	Retentio velamentorum	1	—
	Febris resorp. in puerp.	1	—
	<i>IV. Infektionssjukdomar och andra parasitära sjukdomar.</i>		
23	Scarlatina	1	—
29	Influenza epidemica	1	—
	Tuberculosis (<i>samtliga fall</i>)	13	1
	” pulmonum. Tuberculosis laryngis	3	—
	” salpingitis	10	1
44	Syphilis acquisita	1	—
46	Gonorrhæa (<i>samtliga fall</i>)	12	—
	Endometritis, Salpingitis gonorrhœica	12	—
	<i>V. Blodbildande organens samt blodets sjukdomar.</i>		
58	Anæmia sec.	8	—
	<i>VIII. Nervsystemets sjukdomar.</i>		
98	Epilepsia	1	—
100	Neurasthenia Psyconeuros	8	—
101	Imbecillitas	2	—
	<i>X. Cirkulationsorganens sjukdomar.</i>		
112	Myocarditis acuta	1	—
113	Endocarditis chronica. Vitium organicum cordis	2	—
116	Phlebitis	4	—
119	Trombosis. Embolia	1	1
	<i>XI. Andningsorganens sjukdomar.</i>		
134	Pneumonia crouposa acuta	1	—
	<i>XII. Matsmältningsorganens sjukdomar.</i>		
144	Tonsillitis acuta. Angina tonsillaris. Pharyngitis acuta	2	—
153	Gastritis acuta	2	—
159	Appendicitis	5	—

Sjukdom		Intagna	Döda
		kv.	kv.
160	Ileus, Volvulus, Invaginato	1	—
161	Hernia	2	—
166	Cholecystitis, Cholangitis	1	—
167	Cholelithiasis	2	—
171	Peritonitis acuta	2	1
171	Peritonitis chronica	2	—
172	Fistula ad anum	1	—
172	Abscessus ad anum	1	—
<i>XIII. Njurarnas och urinvägarnas sjukdomar.</i>			
173	Nephritis degenerativa et inflammatoria acuta	2	—
174	Nephritis degenerativa et inflammatoria chronica, Morbus Brightii	2	—
175	Pyelitis, Cystopyelonephritis	2	—
176	Pyonephrosis	1	—
177	Nephrolithiasis	1	—
180	Cystitis	3	—
184	Polyp, uretræ	3	—
<i>XIV. Könsorganens sjukdomar.</i>			
<i>B. Kvinnliga könsorganen.</i>			
190	Prolapsus vaginæ et uteri	37	—
192	Vulvitis, Vaginitis	5	—
193	Endometritis	19	—
194	Salpingo-oophoritis, Pelveoperitonitis	91	1
195	Parametritis	5	—
196	Dysmenorrhœa, Menorrhagia	158	—
197	Fistula urogenitalis	3	—
199	Mastitis	46	—
	Cysta vulvæ	3	—
201	Bartholinitis	8	—
	Atresia vaginæ	3	—
	Sterilitas	12	—
	Papilloma lab. min.	2	—
	Abscessus pelvis	3	—
	Abscessus vaginæ	1	—
	Erosio portiones	4	—
	Vaginism	1	—
	Vuln. traumat. vaginæ	1	—
206	Polyarthritus rheumatica acuta	1	—
<i>XVI. Hudens sjukdomar.</i>			
217	Erythema multiforme et nodosum	1	—
222	Eczema	1	—
	Pluritus ani	1	—
<i>XIX. Svulster.</i>			
302	Lipoma	1	—
307	Myoma	61	1
314	Adenofibromatosis	1	—
315	Sarcoma	2	1

Sjukdom	Intagna	Döda
	kv.	kv.
316 Carcinoma (<i>samtliga fall</i>)	31	1
" colli	11	—
" corporis	8	1
" ovarii	5	—
" vaginæ	2	—
" vulvæ	1	—
" retroperitoneal.	1	—
" pelvis	1	—
317 Cancer mammae	2	—
318 Blastoma teratoides	7	—
319 Cysta gland. Barthol.	2	—
Cystoma ovarial.	24	—
Polypus uteri	22	—
XX. <i>Andra sjukdomar.</i>		
326 Observatio	23	—

**Uppgift från Barnbördshusets gynekologiska avdelning för år 1934
angående operativt behandlade sjukdomsfall och utförda
operationer å intagna patienter.**

Sjukdom	Antal fall	Operation	Patienten utskriven			Anmärkningar
			frisk eller förbättrad	oförbättrad	död	
IX.						
Mastit. supp.	26	Incision + dränage	26	—	—	
Adenofibromatos mam.	1	Proveksion	1	—	—	
Cancer mammae	2	Exstirpation	—	—	—	
Cancer mammae	1	Radikalop.	1	—	—	
XI.						
Cholelithiasis + cholecyst. chron.	1	Cholecystectomy	1	—	—	
XVI.						
Appendicitis acuta	3	Appendectomy	3	—	—	
Appendicitis acuta gangr.	1	Appendectomy	1	—	—	
Frisk appendix en passant ..	19	Appendectomy	19	—	—	
XVII.						
Hernia inguinalis	2	Radikalop.	2	—	—	
XVIII.						
Fistula ad anum	1	Klyvning av fistel	1	—	—	
XIX.						
Ileus strangulationis	1	Laparotomia + lösning	1	—	—	
Peritonitis pelvis adhesiva + retroflex. ut. fix.	1	Lösning + ventrofixation ..	1	—	—	
XX.						
Pyonephrosis	1	Nephrectomia	1	—	—	
Polypus urethrae	1	Exstirpatio	1	—	—	
Fistula uretero vagin.	1	Nephrectomia	1	—	—	
XXV.						
Prolapsus vagin. + hypertrofia port. ut.	1	Amputatio port. uteri	1	—	—	
Prolapsus vagin. et ut.	7	Kolporrhaphia ant. + Kolpoperineorrhaphia	7	—	—	
Prolaps. vaginae e. desc. uteri	2	Kolpoperineorrhaphia	2	—	—	
Prolaps. vaginae et uteri	24	Kolporrhaphia ant. + Amputat. cerv. ut. + Kolpoperineorrhaphia	23	—	1	531. Död i Embolia pulm.
Prolaps. vaginae et uteri	1	Hysterect. vagin. total. + kolporrhaphia ant. .. Kolpoperineorrhaphia	1	—	—	
Ruptura perinei mal. san. ..	2	Plastik	2	—	—	
Polyp. cerv. uteri	19	Exstirpatio (torsio)	19	—	—	

Sjukdom	Antal fall	Operation	Patienten utskrivn		Anmärkningar
			frisk eller förbättrad	död	
Polyp. corp. uteri	3	Abrasio	3	—	
Menorrhagia + dolor. abdom.	2	Laparotomia explor.	2	—	
Meno-, metrorrhagia	123	Laparotomia explor.	123	—	
Dysmenorrhæ	8	Dilatation + glasarör	8	—	
Retentio part. ovi abort.	5	Exæresis instrumentalis	5	—	
Sterilitas (Pelveoperitonit. chron.)	2	Laparotomia explor.	2	—	
Sterilitas	9	Hystero-salpingographia	9	—	
Sterilitas	1	Salpingostomia	1	—	
Abscessus pelvis	3	Kolpotomia + drain.	3	—	
Abscessus pelvis	1	Laparotomia + drain.	1	—	
Myoma uteri submucos.	2	Myomectomy vaginalis	2	—	
Myoma uteri	24	Amput. ut. supravaginal.	24	—	
Myoma uteri	2	Hysterectomia total.	2	—	
Myoma uteri	5	Enucleatio per laparotomiam	5	—	
Myoma uteri + hydrosalp. ..	3	Amput. uteri supravaginal. + salpingect. bilat.	3	—	
Myoma uteri + salpingit. the. bilat.	1	Amput. uteri supravaginal. + salpingect. bilat.	1	—	
Myoma uteri + Abscess. ovarii amb. + Salp. bilat.	1	Salp.-oophorect. bilat.	—	—	1 277G. Död i Myocarditis acuta. Obd.
Sarcoma uteri	1	Amput. uteri supravaginal.	—	—	1 280G. Död i Nephrosis acuta. Obd.
Cancer corp. uteri	2	Hysterectomia total.	1	—	1 410G. Död i Pneumonia acuta. Obd.
Cancer corp. uteri	4	Abrasio	—	4	
Cancer colli uteri	1	Provecision	—	1	
Cancer colli uteri	1	Abrasio	—	1	
Cancer uteri	1	Laparotomia explor.	—	1	
Graviditas tubaria	9	Salpingectomy	9	—	
Salpingitis acuta sanat.	1	Laparotomia explor.	1	—	
Salpingo-oophoritis subac.	3	Salpingectomy	3	—	
Salpingo-oophoritis gon. bilat.	1	Salpingectomy bilat.	1	—	
Salpingo-oophoritis bilat. c. pyovarium	3	Oophorosalpingectomy	—	—	
Salpingit. chron. bilat. + Degenerat. cystica ovar. sin. ...	3	Salpingectomy	2	—	1 417G. Död i Peritonitis + Bronchopneumonia. Obd.
Salpingo-oophorit. chron. ...	1	Salpingectomy bilat. + Resectio ov. sin.	1	—	
Salpingo-oophorit. the.	15	Salp.ooph.ect., salp.ect. uni. bilat.	15	—	
Salpingo-oophorit. the.	5	Salp.ooph.ect., salp.ect. uni. bilat.	4	—	1 169G. Död i paralysis cordis. Obd.
Salpingit. supp. iblat.	1	Laparotomia explor. + Kolpotomia	1	—	
Pyosalpinx rupt. c. peritonit. diff.	1	Abrasio	—	—	1 276G. Död i Peritonitis acuta. Obd.
Cancer pelvis	1	Provecision	—	1	
Cancer ovarii	4	Salp.oophorect. uni., bilat. ...	4	—	
Cysta parovarial.	3	Oophorosalpingectomy	3	—	
Cysta parovarial.	1	Laparotomia + extirpatio ..	1	—	

Sjukdom	Antal fall	Operation	Patienten utskrivn		Anmärkningar
			oförbättrad frisk eller förbättrad	död	
Kystadenoma ovarii	8	Ovariectomia, oophorosalpingect.	8	—	
Cysta folliculi ovarii	1	Salpingo-oophorectomia	1	—	
Kystadenoma ovarii + Myoma uteri	1	Oophorosalpingect. amput. ut. supravag.	1	—	
Cysta ovarial.	10	Ovariectomia	10	—	
Cysta dermoid. ovarii	7	Ovariectomia	7	—	
Epilepsia	1	Sterilisering (Resect. tubar. bilat. per lap.)	1	—	
Imbecillitas	2	Sterilisering (Resect. tubar. bilat. per lap.)	2	—	
Vitium organ. cordis	1	Sterilisering (Resect. tubar. bilat. per vag.)	1	—	
Laceratio portio. vag. ut. post. sectio cæsar. vag. + Erosion	1	Amput. portionis vaginalis uteri	—	1	
Cysta gland. Barthol.	2	Exstirpation	2	—	
Bartholinitis chron. vel. acut.	7	Incision	7	—	
Papilloma lab. min.	2	Excision	2	—	
Abscessus vaginae	1	Exstirpation	1	—	
Vaginism	1	Dilatatio	1	—	
Anæmia ac. et chr. grav.	9	Blodtransfusion	8	—	1 571G/33. Död i Spticæmi.
XXVIII.					
Lipoma parietis abdominalis ..	1	Exstirpation	1	—	

HOLTERMANSKA SJUKHUSET.

Uppgift från Holtermanska sjukhuset för år 1934 angående intagna sjukdomsfall ävensom döda.

	S j u k d o m	Intagna		Döda	
		m.	kv.	m.	kv.
I. Bildningsfel. Sjukdomar hos nyfödda.					
	Kryptorchism	2	—	—	—
	Phimosis	2	—	—	—
	Hypospadiä	5	—	—	—
	Ichthyosis congen.	2	1	—	—
IV. Infektionssjukdomar och andra parasitära sjukdomar.					
22	Lymfadenitis, lymfangit.	3	4	—	—
23	Hidradenitis	4	1	—	—
42	Tuberculosis (samtliga fall)	9	14	—	—
	" pulmonum, Tuberculosis laryngis	2	1	—	—
	" ossium et articulorum	1	—	—	—
	" lymphoglandularum	—	1	—	—
	" cutis	2	7	—	—
	" Lupus vulgaris	4	5	—	—
44	Syphilis hereditaria	—	2	—	—
	" acquisita	48	22	—	—
	därav primaria	12	—	—	—
45	Ulcus molle	17	—	—	—
	därav med bubon	4	—	—	—
46	Gonorrhæa (samtliga fall)	130	48	—	—
	Urethritis gonorrhoeica acuta	117	34	—	—
	Urethritis gonorrhoeica chronica	13	14	—	—
	Paraurethralgång	1	—	—	—
	Cystitis gonorrhoeica	1	—	—	—
	Vesiculit	5	—	—	—
	Epididymitis gonorrhoeica	40	—	—	—
	Prostatitis gonorrhoeica	26	—	—	—
	Folliculit, periurethrit.	4	—	—	—
	Vulvovaginitis	—	6	—	—
	Bartholinitis gonorrhoeica	—	10	—	—
	Proctit	—	20	—	—
	Cervicit	—	41	—	—
	Endometritis, Salpingitis gonorrhoeica	—	7	—	—
	Cowperit	1	—	—	—
	Lymphadenitis gonorrhoeica	11	1	—	—
	Rheumatismus gonorrhoeica	3	2	—	—
51	Malaria	1	—	—	—
	Malaria (terapi)	13	2	—	—
55	Arthrit.	10	3	—	—
	Oxyuris	2	—	—	—
	Lymfogranuloma inguinale	7	—	—	—
	Phthirii	4	3	—	—
	Pediculosis capitis	1	4	—	—

Sjukdom		Intagna		Döda	
		m.	kv.	m.	kv.
VI. <i>Amnesomsättningssjukdomar.</i>					
68	Diabetes mellitus	2	2	—	—
69	Adipositas universalis	2	6	—	—
VII. <i>Kroniska förgiftningssjukdomar.</i>					
71	Alcoholismus chronicus	2	—	—	—
VIII. <i>Nervsystemets sjukdomar.</i>					
89	Lues cerebrospinalis	18*)	2*)	—	—
94	Polyneuritis ex Bi	1	—	—	—
99	Hysteria	—	1	—	—
100	Neurasthenia	2	—	—	—
IX. <i>Sinnessjukdomar.</i>					
102)	Insania et Idiotia	1	—	—	—
110)	Psychopatia	1	—	—	—
X. <i>Cirkulationsorganens sjukdomar.</i>					
113	Endocarditis chronica. Vitium organicum cordis	10	10	—	—
115	Arteriosclerosis. Endarteritis	5	5	—	—
118	Varix	8	3	—	—
119	Thrombosis. Embolia	1	2	—	—
120	Hypertonia	11	14	—	—
	Gangræna	—	1	—	—
XI. <i>Andningsorganens sjukdomar.</i>					
128	Bronchitis acuta	4	1	—	—
129	Bronchitis chron.	1	1	—	—
131	Asthma bronchiale	3	1	—	—
134	Bronchopneumonia acuta	2	1	—	—
140	Pleuritis. Empyema pleuræ	1	—	—	—
XII. <i>Matsmältningsorganens sjukdomar.</i>					
143	Stomatitis	3	—	—	—
144	Tonsillitis acuta. Angina tonsillaris. Pharyngitis acuta	4	2	—	—
149	Gingivitis ex Bi	2	—	—	—
154	Achylia gastrica	2	2	—	—
159	Appendicitis	2	—	—	—
161	Hernia	1	1	—	—
166	Cholecystitis. Cholangitis	1	—	—	—
168	Icterus. Icterus catarrhalis	2	—	—	—
XIII. <i>Njurarnas och urinvägarnas sjukdomar.</i>					
174	Nephritis degenerativa et inflammatoria chronica. Morbus Brigthii	2	—	—	—
XIV. <i>Könsorganens sjukdomar.</i>					
A. <i>Manliga könsorganen.</i>					
	Urethrit. non gonorrh.	4	—	—	—
187	Orchitis. Epididymitis	1	—	—	—

*) Äro även inräknade i syfilis acquisita.

Sjukdom		Intagna		Döda	
		m.	kv.	m.	kv.
188	Phimos. Paraphimosis	10	—	—	—
189	Hydrocele	3	—	—	—
	Ulcus gangrænos. penis	2	—	—	—
	Balanit.	3	—	—	—
B. Kvinnliga könsorganen.					
	Urethrit. et cervicit. non gonorrh.	—	6	—	—
201	Polypa urethræ	—	1	—	—
XV. Muskler, ledgångarnas samt bensystemets sjukdomar.					
202	Rheumatismus musculorum	1	—	—	—
203	Contractura. Dupuytren	1	—	—	—
207	Polyarthrit. rheumatica chronica	1	1	—	—
208	Arthrit. deformans	—	1	—	—
216	Fractura	1	—	—	—
XVI. Hudens sjukdomar.					
217	Erythema multiforme et nodosum	—	1	—	—
218	Urticaria strophulus	5	7	—	—
	Urticaria pigmentosa	1	—	—	—
220	Pemphigus	1	1	—	1
221	Zoster	2	—	—	—
	Dermatit. herpetiform.	2	1	—	—
222	Eczema	118	58	—	—
	Dermatit. ac. (totalant.)	38	18	—	—
	därav med känd genes	18	8	1	—
	Dermatit. exfol. univers.	3	—	1	—
	Dermatit. æstivalis	—	1	—	—
	Erythema solare	—	1	—	—
	Pruritus senilis	5	2	—	—
	Lichen simpl. chron.	3	8	—	—
	Lichen ruber planus	2	2	—	—
	Medikament. exanthem.	2	1	—	—
223	Psoriasis	13	4	—	—
	Parapsoriasis	2	1	—	—
225	Lupus erythematoses	2	—	—	—
227	Ulcus, eczema, ulcus et eczema varicos. anticur.	18	40	—	—
228	Impetigo	27	17	—	—
	Pyodermia	1	—	—	—
	Paronychia, panaritium	1	2	—	—
	Herpes genitalis	1	2	—	—
229	Acne	12	1	—	—
	Rosacea	1	—	—	—
	Bromacne	2	—	—	—
231	Furunculosis	8	3	—	—
	Trichophytia (incl. eczema mycot.)	5	4	—	—
	Ulcus trop. mycot.	1	—	—	—
	Mycosis fungoides	—	1	—	—
	Cheiropompholyx	1	—	—	—
	Atheroma	2	—	—	—
235	Pityriasis rosea	4	2	—	—

Sjukdom	Intagna		Döda	
	m.	kv.	m.	kv.
Pityriasis versicolor	3	—	—	—
Scabies	180	128	—	—
Condylom. acum.	7	4	—	—
Clavus	1	—	—	—
Hyperkeratos post. As	1	—	—	—
Alopecia totalis	1	1	—	—
Seborrhœa	2	1	—	—
Artefakter	—	1	—	—
Sclerodermia	—	1	—	—
<i>Summa döda</i>	—	—	2	1

Uppgift från Holtermanska sjukhusets ljusavdelning. Polikliniskt behandlade sjukdomsfall år 1934.

Diagnos	m.	kv.	S:a
<i>Tuberculos.</i>			
Lupus vulgaris	8	19	27
Tbc. cutis	5	17	22
Tbc. pulmon. et laryngis	2	1	3
Tbc. ossium et articularum	1	3	4
Tbc. lymphoglandularum	3	7	10
<i>Hudsjukdomar.</i>			
Eczema	25	9	34
Dermatitis aestivalis	2	—	2
Lichen simplex chron.	2	1	3
Lichen ruber planus	2	4	6
Psoriasis	13	11	24
Granuloma annulare	—	2	2
Lupus erythematodes	13	20	33
Acne vulgaris	9	19	28
Acne rosacea	5	8	13
Verruca, clavus	4	7	11
Alopecia areata	6	9	15
Nævus	3	8	11
<i>Diverse sjukdomar.</i>			
Rheumatismus musculorum et articularum	4	33	37
Bronchit	1	5	6

Av lupusfallen hava 23 vårdats på statens bekostnad; därav 2 nytillkomna under året.

Sammanlagda antalet Finsenbehandlingar, lokala och allmänna, utgör 4.654 seancer. Av dessa hava 3.408 betalats av staten (2.635 lok.-beh. och 773 allm.-beh.), 556 ha givits åt sjukhuspatienter, 134 till patienter med medellöshetsintyg, och för 556 har avgift erlagts.

Kvartsljusbehandling har givits i ett antal av 4.794 seancer; därav till sjukhuspatienter 1.143, till medellösa patienter 616 och till betalande patienter 3.035.

Röntgenbehandling har givits i sammanlagt 125 enkeldoser. Diathermibehandling har givits i ett antal av 328 seancer.

OSCAR OCH MARIA EKMANS SJUKHUS.

Uppgift från Oscar och Maria Ekmans sjukhus för år 1934
angående intagna sjukdomsfall ävensom döda.

	S j u k d o m	Intagna		Döda	
		m.	kv.	m.	kv.
	II. Alderdomssjukdomar.				
7	Gangræna senilis	2	1	—	—
	III. Havandeskaps- och förlossningssjukdomar.				
8	Abortus	—	1	—	—
19	Septichæmia et pyoseptichæmia puerperalis	—	1	—	1
	IV. Infektionssjukdomar och andra parasitära sjukdomar.				
21	Septichæmia. Pyoseptichæmia. Abscessus. Phlegmone	5	2	—	—
22	Erysipelas	—	2	—	—
23	Scarlatina	1	—	—	—
29	Influenza epidemica	2	5	1	—
33	Typhus abdominalis	1	—	1	—
39	Poliomyelitis anterior acuta et Polioencephalitis acuta	—	1	—	—
42	Tuberculosis (samtliga fall)	4	10	1	—
	” pulmonum. Tuberculosis laryngis	4	3	1	—
	” ossium et articulorum	—	2	—	—
	” lymphoglandularum	—	1	—	—
	” renum	—	1	—	—
	” organorum aliorum	—	3	—	—
44	Syphilis acquisita	1	—	—	—
46	Gonorrhæ (samtliga fall)	—	2	—	—
	Tendovaginitis	—	1	—	—
	Arthritis	—	1	—	—
47	Actinomycosis	—	1	—	—
	Lymphogranuloma inguin.	3	—	—	—
	Oxyuriasis	—	2	—	—
	V. Blodbildande organens samt blodets sjukdomar.				
58	Anæmia	—	7	—	—
59	Anæmia perniciosa progressiva	1	1	—	—
	VI. Ämnesomsättningssjukdomar.				
68	Diabetes mellitus	1	3	—	—
	VII. Kroniska förgiftningssjukdomar.				
71	Alcoholismus chronicus	4	—	—	—
73	Morphinismus chronicus	—	1	—	—
	VIII. Nervsystemets sjukdomar.				
82	Hæmorrhagia thrombosis. Embolia cerebri. Emollitio cerebri	3	1	—	1
83	Encephalitis. Abscessus cerebri et cerebelli	1	1	—	1

Sjukdom	Intagna		Döda	
	m.	kv.	m.	kv.
84 Hemiplegia	—	1	—	—
94 Neuritis. Neuralgia ischiad.	7	7	—	—
99 Hysteria	—	1	—	—
100 Neurasthenia	16	9	—	—
101 Morbus Raynaudi	—	1	—	—
<i>X. Cirkulationsorganens sjukdomar.</i>				
111 Pericarditis	—	1	—	—
112 Endocarditis acuta	1	—	—	—
113 Endocarditis chronica. Vitium organicum cordis	5	8	—	—
113 Myocarditis chronica. Cardiosclerosis. Cor adiposum	9	7	4	1
115 Arteriosclerosis. Endarteritis	3	5	—	—
116 Phlebitis	2	5	—	—
117 Aneurysma	—	2	—	—
118 Varix	13	7	—	—
119 Thrombosis. Embolia	2	1	—	—
120 Hæmorrhoides	11	3	—	—
Hypertonia	3	4	—	—
Gangræna pedis	1	—	—	—
Oedema labium oris	1	—	—	—
<i>XI. Andningsorganens sjukdomar.</i>				
125— Morbi laryngis	—	—	—	—
127 Epistaxis	1	4	—	—
128 Tracheitis acuta. Bronchitis acuta	5	3	—	—
129 Tracheitis chron. Bronchitis chron.	2	1	—	—
130 Bronchiectasia	—	1	—	—
131 Asthma bronchiale	2	1	—	—
134 Pneumonia crouposa acuta	5	1	—	—
134 Bronchopneumonia acuta	4	2	—	—
138 Emphysema pulmonum	—	1	—	—
140 Pleuritis. Empyema pleuræ	5	4	—	—
141 Pneumothorax	—	1	—	—
<i>XII. Matmältningsorganens sjukdomar.</i>				
144 Tonsillitis acuta. Angina tonsillaris. Pharyngitis acuta	3	4	—	—
145 Peritonsillitis acuta	2	—	—	—
146 Hypertrophia tonsillarium. Pharyngitis hyperplastica	2	2	—	—
153 Gastritis acuta	2	1	—	—
153 Entero-colitis acuta. Proctitis acuta	4	3	—	1
154 Gastritis chronica	1	—	—	—
155 Ulcus ventriculi. Ulcus duodeni	23	7	—	1
157 Neurosis ventriculi	15	9	—	—
158 Entero-colitis chronica	2	—	—	—
159 Appendicitis	45	30	—	1
160 Ileus. Volvulus. Invaginatio	8	3	1	—
161 Hernia	53	11	2	1
162 Coecum magnum et mob.	1	6	—	—
163 Hepatitis acuta. Abscessus hepatis	4	—	—	—
164 Atrophia acuta hepatis	—	1	—	1
165 Hepatitis chronica. Cirrhosis hepatis	—	—	—	—
166 Cholecystitis. Cholangitis	3	8	—	—
167 Cholelithiasis	6	11	—	—

Sjukdom		Intagna		Döda	
		m.	kv.	m.	kv.
168	Icterus. Icterus catarrhalis	4	—	—	—
169	Pancreatitis acuta	1	—	—	—
170	Typhlitis. Perityphlitis	5	9	—	—
171	Peritonitis acuta	6	6	—	—
171	Peritonitis chronica	2	4	—	—
172	Fissura v. contract. ani	9	5	—	—
	Abscess. ad an. Fistula	9	1	—	—
	Obstipatio	3	2	—	—
XIII. <i>Njurarnas och urinvägarnas sjukdomar.</i>					
173	Nephritis degenerativa et inflammatoria acuta	3	—	—	—
174	Nephritis degenerativa et inflammatoria chronica. Morbus Brighii	1	3	—	1
175	Pyelitis. Cystopyelonephritis	4	5	—	—
177	Nephrolithiasis	7	1	—	—
178	Hydronephrosis	1	—	—	—
180	Cystitis	5	5	—	—
183	Strictura urethræ	2	—	—	—
184	Ren cysticus	—	1	—	—
XIV. <i>Könsorganens sjukdomar.</i>					
A. Manliga könsorganen.					
185	Hypertrophia prostatæ	10	—	1	—
187	Orchitis. Epididymitis	7	—	—	—
188	Phimos. Paraphimos	1	—	—	—
189	Hydrocele	6	—	—	—
	Spermatocele	1	—	—	—
	Atrophia testis	1	—	—	—
B. Kvinnliga könsorganen.					
190	Prolapsus vaginæ et uteri	—	2	—	—
192	Vulvitis. Vaginitis	—	2	—	—
193	Endometritis	—	2	—	—
194	Salpingo-oophoritis. Pelveoperitonitis	—	16	—	—
196	Amenorrhæa. Dysmenorrhæa. Menorrhagia	—	1	—	—
199	Mastitis	—	1	—	—
201	Hyperplasia mammæ	—	1	—	—
	Bartholinitis suppur.	—	1	—	—
	Cystis corp. lut. e. rupt.	—	1	—	—
XV. <i>Musklernas, ledgångarnas samt bensystemets sjukdomar.</i>					
202	Myitis. Rheumatismus musculorum	2	2	—	—
203	Tendovaginitis	—	1	—	—
204	Bursitis. Hygroma	—	1	—	—
205	Synovitis. Arthritis	5	5	—	—
206	Polyarthritis rheumatica acuta	2	—	—	—
207	Polyarthritis rheumatica chronica	—	1	—	—
208	Arthritis deformans	2	4	—	—
211	Corpus liberum in articulo	1	—	—	—
	Digitus malleus	1	1	—	—
213	Osteomyelitis. Osteitis. Periostitis	1	3	—	1
	Coccygodynia	—	1	—	—

Sjukdom		Intagna		Döda	
		m.	kv.	m.	kv.
216	Exostosis	1	—	—	—
	Hallux valgus	1	—	—	—
XVI. Hudens sjukdomar.					
217	Erythema multiforme et nodosum	1	1	—	—
218	Urticaria	—	2	—	—
222	Eczema	7	5	—	—
223	Psoriasis	1	—	—	—
227	Ulcus varicosum cruris	9	8	—	—
228	Impetigo	1	—	—	—
231	Furunculosis, Furunculus	3	1	—	—
232	Carbunculus	—	1	—	—
236	Scabies	3	1	—	—
	Unguis incarnatus	—	2	—	—
	Pernio	—	1	—	—
XVII. Öronsjukdomar.					
243	Otitis media purulenta	1	1	—	—
243	Mastoidiitis	—	1	—	—
245	Labyrinthitis	1	—	—	—
XIX. Svulster.					
301	Fibroma	—	1	—	—
303	Lipoma	—	2	—	—
307	Myoma	—	4	—	—
314	Adenoma, Kystadenoma	—	1	—	—
315	Sarcoma	1	—	1	—
316	Carcinoma (<i>samtliga fall</i>)	7	8	5	1
	„ ventriculi	3	—	2	—
	„ cardiæ	2	—	2	—
	„ mammæ	—	5	—	1
	„ intestin.	2	2	1	—
	„ cutis	—	1	—	—
317	Endothelioma	—	—	—	—
319	Cystis dermoid. ovarii	—	1	—	—
	Cystis dermoid. sacral.	2	2	—	—
	Struma nodos.	—	2	—	—
XX. Andra sjukdomar.					
323	Morbus Basedowii, Hyperthyreosis	—	2	—	—

Uppgift från Oscar och Maria Ekmans sjukhus för år 1934 angående å sjukvårdsinrättningen intagna, som därstädes avlidit.

Dödsorsak	Antal		Dödsorsak	Antal	
	m.	kv.		m.	kv.
Nati vivi.					
III. Morbi infectionis.			XI. Morbi organorum genitalium.		
Febris typhoidea	1	—	Hypertrophia prostatae	1	—
Influenza cum ægrotatione pulmonis	1	—	XII. Morbi gravidarum et puerperarum.		
Gastro-enteritis acuta infectiosa	—	1	Septichæmia puerperalis post partum	—	1
Tuberculosis pulmonis	1	—	XIII. Morbi ossium et articularum.		
VI. Morbi systematis nervosi.			XIII. Morbi ossium et articularum.		
<i>Morbi mentis. Morbi organorum sensoriorum.</i>			Osteomyelitis. Periostitis	—	1
Hæmorrhagia cerebri. Hæmorrhagia meningum	—	1	XV. Tumores.		
Alii morbi organorum sensoriorum	—	1	Carcinoma oris et linguæ	—	—
VII. Morbi organorum circulationis.			” ventriculi	2	—
Myocarditis chronica	4	1	” intestin.	1	—
IX. Morbi organorum digestionis.			” mammæ	—	1
Ulcus duodeni	—	1	” aliorum organorum ..	2	—
Appendicitis	—	1	Sarcoma viscerum	1	—
Hernia	2	1	XVII. Mors violenta, non naturalis.		
Ileus	1	—	Casus mortiferi.		
Atrophia hepatis acuta	1	—	Combustio	1	—
X. Morbi organorum uropoëticorum.			Contusio. Laceratio. Vulnus contusum. Fractura	2	—
Nephritis chronica	—	1			

**Uppgift från Oscar och Maria Ekmans sjukhus för år 1934 angående
operativt behandlade sjukdomsfall och utförda operationer
å intagna patienter.**

Sjukdom	Antal fall	Operation	Patienten utskriven		Anmärkningar
			frisk eller förbättrad	död	
I.					
Vuln. contus. capillit.	1	Suturer	1	—	—
V.					
Periostit. alveolar. suppurat. maxillæ	1	Incision + dränage.....	1	—	—
Actinomyces buccæ cum fistula	1	Excision + utskrapning + suture	1	—	—
Tonsillit. chron. biat.	3	Tonsillectomia bilat.	3	—	—
Oedema lab. inf. chron.	1	Kilexcisioner	1	—	—
Lipoma reg. frontal.	1	Exstirpation	1	—	—
VI.					
Cyst. colli congenit. cum abscessu	1	Incision + dränage.....	1	—	—
Carbunculus nuchæ	1	Excision gm korsnitt	1	—	—
VII.					
Struma colloides	1	Hemistrumectomia	1	—	—
Morbus Basedowii	2	Kochers kragsnitt + subtotal exstirpation	2	—	—
VIII.					
Pleuritis exsudativa	1	Thoracocentes	1	—	—
Vulnus incis. reg. pectoral. cum abscess. musculi	1	Muskel- och hudsuturer	1	—	—
IX.					
Hyperplasia mammæ	1	Plastisk operation	1	—	—
Mastitis chron. suppur. + Lymphadenit. axillæ	1	Radikalop. enl. Halsted	1	—	—
Cancer mammæ	2	Radikalop. enl. Halsted	2	—	—
X.					
Osteit. vert. thorac. cum abscess, congest. foss. il.	1	Växelsnitt i h. fossa il. + öppnande av abscess + dränage	—	—	1 Död i nefros.

Sjukdom	Antal fall	Operation	Patienten utskrivnen			Anmärkningar
			frisk eller förbättrad	oförbättrad	död	
XI.						
Cholelithiasis	1	Lap. i rect. skid. + Cholecystect. + rör- och vekdrän. + suturer	1	—	—	
Cholelithiasis	1	Snitt utefter revbenskanten + rödränage	1	—	—	
D:o + Cholecystit. ac.	1	Lap. i medellinjen + Cholecystectomia + rör- och vekdränage	1	—	—	
D:o + D:o gangræn.	2	Lap. i medellinjen + Cholecystectomia + rör- och vekdränage	2	—	—	
D:o + D:o + peritonit ac. .	1	Lap. i h. rect. skid. + rör- och vekdrän. + Snitt efter revb.kanten + Cholecystectomia	1	—	—	
Ileus postop.	1	Anläggning av fistel å cœcum	—	—	—	Föregående fall.
XII.						
Pancreatitis acuta	1	Snitt i medellinjen + vekdrän. + anläggning av cœcalfistel	—	—	—	Kvarligger.
XIV.						
Ulcus duodeni	1	Lap. i medellinjen + Gastroenterostomia retrocol. post. (Mayo.)	1	—	—	
D:o + Stenosis pylor.	2	D:o + D:o	2	—	—	
D:o + D:o	1	Lap. i gamla ärrer + D:o ..	1	—	—	Op. för ulcus perf. för 6 år sedan.
D:o + D:o	1	Resectio ventr. et duodeni + Gastro-jejunostomia retrocol. + Gastrostomia	1	—	—	
Ulcus callos ventriculi	1	D:o + D:o + D:o	1	—	—	
Ulcus ventr. perf. + peritonit ac.	1	Sut. av perf. + Buksut. + Drän. av subphren. rummen gm flanksnitt	—	—	—	1 82-årig kvinna.
Ulcus duoden. perf. + D:o ..	1	Excision + Sut. av sår + Gastroenterostomia retrocol. poster.	1	—	—	
Cancer cardiæ cum stenosi oesophagi	1	Gastrostomia	—	—	—	1
Cancer ventr. cum metastas. lymphogland.	1	Resect. ventr. enl. Billroth II ..	—	—	—	1 51-årig man. Sect. op-fältet u. a.
D:o	1	Gastro-ent.-st. retrocol. post. .	—	—	—	1 66-årig man död 14 dag. efter op. i bronchopneumoni.

Sjukdom	Antal fall	Operation	Patienten utskriven		Anmärkningar
			frisk eller förbättrad	död	
XV.					
Coeecum magnum et mobil. . .	2	M. B:s snitt + Appendectomi + Sut.	2	—	
D:o + Typhlit et perityphlit. chron.	4	D:o + D:o + D:o	4	—	
Typhlit. et perityphl. chron. .	5	D:o + D:o + D:o	5	—	
Typhlit. ac. + Peritonit. ac.	1	D:o + D:o + D:o	1	—	
Gastro-enteritis ac. + Peritonitis ac.	1	D:o + D:o + D:o	1	—	
Enteritis acuta + Lymphadenit. mesenter.	1	D:o + D:o + D:o	1	—	
Enterocolitis acuta + Peritonitis acuta	1	D:o + D:o + D:o	—	—	1 Död 10 timmar efter op. i septichæmia.
Febris typhoid. + Uleus perforat. intest. + Peritonit. ac. . .	1	M. B:s snitt + Invag. av perf. + vekdrånage i lilla bäckenet	—	—	1
Lymphadenit. mesenter.	2	M. B:s snitt + Appendectomi + Sut.	2	—	
D:o tbc.	1	D:o + D:o + D:o	1	—	
Tbc col. ascend. c. stenosis + Lymphadenit. tbc. mes.	1	Lap. i h. rect. skid. + Amput. å ileum + Anastomos side to side t. col. transvers. . .	1	—	
Ileus strang. c. peritonit. chron.	1	Avkl. av brid + Anast. il-col. transv.	—	—	1
D:o	1	D:o + Buksuturer	1	—	
Ileus e diverticulit. flex. sigmoidea	1	Anläggning av fistel å coecum	1	—	
Ca flex. sigm. c. stenosis. . . .	2	Anläggning av fistel å coecum	2	—	I ett fall samtid. lap. i rect. skidan.
D:o + Carcinosis. perit.	1	Anläggning av fistel å coecum	1	—	Senare död i hemmet.
D:o + Ileus	1	Öppnande av igånggången fistel	—	—	1
XVI.					
Appendicit. ac. vel subac. . .	21	M. B:s snitt + Appendectomi + Sut.	21	—	
Appendicit. ac. gangræn. . . .	33	D:o + D:o + D:o	33	—	
D:o + Abscessus periappend. foss. il. dxt	1	D:o + D:o + Rördrän.	1	—	
D:o + D:o	1	D:o + tömning av abscess . .	—	—	} Samma pat.
Ileus postop.	1	Relap. + anläggning av Witzel-fistel	—	—	
Append. ac. gangr. perf. + Peritonit. seropur. lib.	4	M. B:s snitt + Appendectomi + rör. och vekdrånage . . .	4	—	
Abscess. periapp. foss. il. . . .	1	M. B:s snitt + Drånage	1	—	

Sjukdom	Antal fall	Operation	Patienten utskrivnen			Anmärkingar
			frisk eller förbättrad	oförbättrad	död	
Suspicio appendicit.	3	M. B:s snitt + Appendectomi + Sut.	3	—	—	
The appendicis	1	D:o + D:o + D:o	1	—	—	
Carcinoid. append. perf. + Abscess. periappend.	1	D:o + D:o + Rördrän.	1	—	—	
XVII.						
Hernia ing. mob. ext.	32	Radikalop. enl. Bassini	31	—	1	70-årig man; död 2 mån. efter op. i cardiosclerosis.
Hernia ing. mob. ext.	11	Radikalop. närm. enl. Kleinschmidt	11	—	—	
Hernia ing. mob. int.	2	D:o	2	—	—	
Suspicio hern. ing.	1	Bassinisuturer	1	—	—	
Hernia crural. mob.	2	Radikalop. enl. Fabricius	2	—	—	
D:o incarcerat.	2	Herniotomi + D:o	1	—	1	78-årig kvinna, död 3 v. efter op. i gangræna senil. + arteriosclerosis.
Hernia crural. incarc. c. gangræn. intest. ten.	1	Herniotomi + Radikalop. + Tarmresekt. m. anastomos side to side	—	—	1	Pneumonia ac. redan v. ink.
Hernia umbilical. mob.	1	Radikalop. gm tvärsnitt	1	—	—	
D:o incarcerat.	1	Herniotomi + Radikalop.	1	—	—	
Hernia lin. alb. mob.	2	Radikalop.	2	—	—	
D:o omental. accreta	1	Herniotomi + Radikalop.	1	—	—	} Samma pat.
Ileus postop.	1	Anläggn. av Witzelfistel	—	—	—	
Hernia ventral. postop.	2	Plastisk op. i etager	2	—	—	
D:o incarcerat.	1	Herniotomi + Omentextirpation + Plastisk op. i etager	1	—	—	
XVIII.						
Fissura et contractura ani ..	3	Dilatation forcée	3	—	—	
D:o + tumor. hæmorrh. ..	2	D:o + Paquelin	2	—	—	
Abscessus ad anum	4	D:o + Klyvn. av sfinktern .	4	—	—	
Fistula ani	6	D:o + D:o	6	—	—	
Contractura ani	3	Dilatation forcée	3	—	—	
D:o + Tumor. hæmorrh.	4	D:o + Paquelin	4	—	—	
Tumores hæmorrhoidal.	7	D:o + D:o	7	—	—	
Venectasiæ recti cum thromb. et c. tumor.	1	Dilat. forc. + Paquelin + Exstirp. m. diathermikniv + Suture	1	—	—	
Atheroma ad anum	1	Exstirpation	1	—	—	
Cancer recti inop.	1	Framlägg. av flex. sigmoidea gm växelsnitt i fossa iliaca	1	—	—	
XIX.						
Abscess. pariet. abdom.	1	Incision + vekdrän. + Delvis sutur	1	—	—	

Sjukdom	Antal fall	Operation	Patienten utskrivn			Anmärkningar
			frisk eller förbättrad	oförbättrad	död	
Peritonit. chron. adhæs.	1	Laparotomi i rect. skidan + Appendectomi + Sutur ..	1	—	—	
D:o + Lymphadenit. mes. ..	1	M. B:s snitt + Appendectomi + Sut.	1	—	—	
Myxosarcoma omenti	1	Provlap. i medellinjen + Tömning av ascites + Sutur ..	—	—	1	
XXII.						
Hypertrophia prostatæ	4	Vasectomia bilat.	4	—	—	
XXIII.						
Phimosis congenita	1	Op. enl. Schaffer	1	—	—	
XXIV.						
Atrophia testis	1	Ablatio test.	1	—	—	
Ectopia testis	1	Nedsyning av test.	1	—	—	Samtid. Bassinisut.
Epididymit. subac. + cystit. chron.	1	Vasectomia bilat.	1	—	—	
Epididymit. suppur.	1	Epididymidectomi	1	—	—	
Epididymit. chron. cyst.	2	Epididymidectomi	2	—	—	
Tbc testis	1	Ablatio test. + Bassinisuturer	1	—	—	
Tbc vas. deferent.	1	Excision + Utskrapning ...	1	—	—	
Hydrocele testis	2	Op. enl. Winkelmann	2	—	—	
Hydrocele funiculi	3	Exstirpation	3	—	—	I 2 fall i samband med bräck.
Spermatocele testis	1	Exstirpation	1	—	—	
Varicocele testis	2	Exstirp. av vener + Bassinisut.	2	—	—	
Atheromata supp. scroti	2	Excision av hud och fistlar ..	1	—	—	Samma pat. bilat. i 2 olika seancer.
XXV.						
Salpingo-oophorit. bil. + Abscess. pelv. minor.	1	M. B:s snitt + Öppn. av abscess + Rördrän.	1	—	—	
Salpingo-oophorit. purul. + Peritonitis ac.	1	D:o + Appendect. + Rördrän.	1	—	—	
Endometrit. hyperplast. c. hæmorrhagica	1	Abrasio mucosæ uteri	1	—	—	
Bartholinit. supp. bilat.	1	Incision + dränage	1	—	—	
Cyst. corp. lut. ovar. e. rupt. + Hæmorrhagia	1	M. B:s snitt + Exstirp. av adnex	1	—	—	Appendix togs även.
Cyst. ovar. e. torsione	1	D:o + D:o	1	—	—	
Cyst. dermoid. ovar.	1	Lap. i rect. skid. + Ovariectomi	1	—	—	
Uterus myomatosus	1	Lap. + Supracervikal amputation	1	—	—	

Sjukdom	Antal fall	Operation	Patienten utskriven			Anmärkningar
			frisk eller förbättrad	oförbättrad	död	
Polyp. cerv. uteri	1	Galvanocaustik	1	—	—	Radiolog. efterbeh.
Carcinoma vaginæ	1	Exstirpation	1	—	—	
Fibroma pendul. vulvæ	1	Exstirpation	1	—	—	
XXVI.						
Cyst. dermoid. suppurat. reg. sacral.	4	Excision + Dränage + Delvis sutur	4	—	—	Samma pat. i 3 olika seancer.
Osteoperiostit. oss. pub. et oss. ilei	3	Incision + Utskrapning	1	—	—	
Abscessus perinei	1	Incision + dränage	1	—	—	
Coccygodynia	1	Exstirpation av os coccyg. ..	1	—	—	
XXVII.						
Hallux valgus ped.	3	Avmejsling	2	—	—	En pat. dubbelsid.
Contractur. fasc. palm.	1	Tenotomi på palm. long. + Exstirp. av fascian	1	—	—	
Cicatrix antibrach. + contract. tend. dig. man.	1	Excision av ärr + Tenotomi + Transplantation av fascia lata	1	—	—	Samma pat. Kvarligger.
Digit. malleus ped.	2	Amputation å innerled	2	—	—	
Osteomyelit. chron. fibulæ cum fistula	1	Uppmejsling + Sekvestrotomi	1	—	—	
Periostit. supp. clavic.	1	Incision + Utskrapning	1	—	—	
Abscess. periost. anticr.	1	Incision + Utskrapning	1	—	—	
Synovit. exsud. gen.	6	Ledpunktion	6	—	—	
Corp. libera gen.	1	Incision + Extraktion	1	—	—	
Hygroma præpatellar.	1	Exstirpation	1	—	—	
Bursit. calcæan. bilat.	1	Exstirpation av bursan	1	—	—	
Pernio dig. ped.	1	Amput. å basalfalangen	1	—	—	
Tendovag. supp. gonorrh. tend. flex. dig. man.	1	Lat. incisioner + Dränage ..	1	—	—	
Phlegmone dig. et vola man.	1	Incision + dränage	1	—	—	
Abscessus anticrur.	2	Incision + dränage	2	—	—	
Lymphadenit. supp. axill.	2	Utrymning av körtlar	2	—	—	
D:o inguinal.	2	Utrymning av körtlar	2	—	—	
Unguis incarnat dig. ped. ..	2	Radikalop. enl. König	2	—	—	
Ulcus varicos. anticrur.	1	Varisoninjektioner	1	—	—	
Ulcera varicos anticrur.	1	Utskrapning	1	—	—	
Ulcus carcinos. anticrur.	1	Låg femuramputation	1	—	—	
The burs. trochanter.	2	Revision	—	—	—	
Neuralgia ischiadica	10	Endosacral koksaltinj.	10	—	—	
Varices crur. et anticrur.	3	Varisoninjektioner	3	—	—	
Varices crur. et anticrur.	3	Exstirp. av vener å underben ..	3	—	—	
Varices crur. et anticrur.	2	Underbindning enl. Trendelenburg + Exstirp. av vener ..	2	—	—	

Sjukdom	Antal fall	Operation	Patienten utskrivn		Anmärkningar
			fäsk eller förbättrad	död	
Varices crur. et antierur.	13	Underbindning enl. Trendelenburg + Exstirp. av v. saph. magna etc.	13	—	
Varices crur. et antierur.	6	D:o + Exstirpat. av v. saph. parv.	6	—	
Gangræna incip. ped.	1	Amput. å mitten av underbenet	1	—	
Gangræna senil. ped.	2	Amputation å läret	2	—	
Fractura humeri	1	Frilägg. + Inlägg. av elfenbenstapp	1	—	
Fractura capit. radii	1	Arthrotomi + uttag. av cap. rad.	1	—	
Fractura antibrachi	1	Frilägg. + Osteosyntes å rad.	1	—	
Fractura ulnæ	1	Frilägg. + Sut. m. bronsalum-tråd	1	—	
Fractura mall. int. tibiæ	2	Frilägg. + Fixation m. spik o. skruv	2	—	
Fractura compl. et cominut. tib.	1	Frilägg. + Osteosynt. m. bronsalum-tråd	—	1	Död 7 v. efter op. i lungemboli
Luxatio humeri	1	Reposition enl. Kocher	1	—	
Luxatio oss. metatars. I	1	Blodig reposition	1	—	
Synovit. traumat. gen.	3	Ledpunktion	3	—	
Hæmarthrosis gen.	4	Ledpunktion	4	—	
Abscis. tend. flex. antibr. ..	3	Sen- och hudsuturer	3	—	
Abscis. tend. musc. tib. post	1	Sen- och hudsuturer	1	—	
Corp. alien. + Tendovag. supp. tend. flex. dig. man.	1	Incision + dränage	1	—	
Corp. alien. reg. gluteal.	1	Exæresis + Rödränage	1	—	
Corp. alien. cruris	1	Extraktion	1	—	
Lymphogranuloma inguin. ...	2	Utrymning av körtlar	2	—	
Exostos. phalang. dig. man.	1	Avmejsling	1	—	
XXVIII.					
Lipoma magna dorsi	1	Exstirpation	1	—	

Dessutom har under året å intagna patienter utförts en hel del smärre ingrepp, såsom incisioner, gipsningar o. dyl., vilka ej här upptagits, även om vid desamma en kortare narkos använts. Ävenså äro ej särskilt antecknade cystoskoperingar, lumbalpunktioner och röntgenundersökningar, som utförts å intagna patienter.

**Uppgift från Oscar och Maria Ekmans sjukhus för år 1934 angående
operativt behandlade sjukdomsfall och utförda operationer
å polikliniskt behandlade patienter.**

Sjukdom	Antal fall	Operation	Anmärkningar
II.			
Corpus alien. cornæ	13	Exæresis	
III.			
Otit. externa circumscript. ..	1	Incision	
IV.			
Epistaxis	5	Tamponad. Etsning	
Corpus alien. meat. nasi	1	Extraktion	
V.			
Caries dentis	8	Tandextraktion	
Periostitis alveolaris	6	Incision, Tandextraktion	
Tandblödning	3	Tamponad. Suture	
Peritonsillitis	8	Incision	
Hypertrophia tonsill.	5	Tonsillotomi	
Vegetation. adenoid.	1	Abrasio	
Corpus alien. fauc.	4	Extraktion	
Luxatio mandibulæ	1	Reposition	
IX.			
Fibroadenoma mammæ	1	Exstirpation	
Tumor cyst. mammæ	1	Exstirpation	
XVIII.			
Abscessus ad anum	2	Incision	
Contractura ani.	1	Dilatation forcée	
Tumores hæmorrhoidal.	1	Dilatation forcée	
Cystis dermoid. sacral. supp.	2	Incision	
Hæmatoma gluteal.	1	Incision	
XXIII.			
Phimosis congen.	1	Dorsalsnitt	
XXV.			
Bartholinitis suppur.	1	Incision	
XXVII.			
Bursitis præpatellar.	3	Exstirpation ell. Punktion ..	
Bursitis olecrani	3	Incision ell. Punktion	
Synovitis genus	2	Punktion	
Hygroma	1	Exstirpation	
Tendovaginitis crepitans ...	2	Fixationsförband	
Ganglion	4	Exstirpation	
Hidroadenitis axillæ	14	Incision	

Sjukdom	Antal fall	Operation	Anmärkingar
Clavus infect.	4	Incision	
Unguis incarnatus	2	Königs op.	
Paronychia	9	Incision	
Onychogryphosis	1	Ablatio unguis	
Hæmatoma subungual.	3	Trepanation	
Contusio dig.	3	Ablatio unguis	
Laceratio dig.	2	Amputatio phalang.	
Abscisio tendinis	2	Sensutur	
Varices	9	Varisoninjektion	
Fractura costæ	6	Fast binda	
Fractura claviculæ	7	Repositon + Fixationsförband	
Fractura olecrani	1	Gipsförband	
Fractura antibrachii	7	Reposition + Gips + Skena	
Fractura radii	6	Reposition + Gips + Skena	
Fractura digit. man.	1	Reposition + Gips	
Fractura anticurvis	2	Reposition + Gips	
Fractura fibulæ	6	Reposition + Gips	
Fractura digit. ped.	3	Gipsförband	
Luxatio humeri	5	Reposition + Gipsförband ..	
Luxatio antibrachii	3	Reposition + Gipsförband ..	
Luxatio digit. man.	1	Reposition + Spjåla	
Digitus malleus	1	Amputatio	
Pernio	2	Excision	
XXVIII.			
Vuln. infect. Panaritium. ...	—		
Furunculus. Abscess.	106	Incision	
Vulnus	173	Sutur. Excision. Ablat. ung. .	
Corpus alienum	24	Incision. Extraktion	
Atheroma	18	Extirpation	
Atheroma infect.	10	Incision	
Verruca	3	Excision. Galvanokaustik ..	
Fibroma	3	Extirpation	
Lipoma	2	Extirpation	
Tumor cutis utan P. A. D. ...	4	Extirpation. Galvanokaustik ..	
Angioma	2	Galvanokaustik	
Nævus pigmentosus	1	Galvanokaustik	

Polikliniken har under året besökts av 1.769 patienter, som gjort sammanlagt 7.416 återbesök.

Uppgift från Oscar och Maria Ekmans sjukhus för år 1934 angående för skador och förgiftningar intagna, med hänsyn till dels skadans natur, dels skadans tillkomstsätt.

	Intagna			Skadans påföld		
	m.	kv.	Summa	döden	kvarstående men	övergående men
I. Skadans natur.						
Kontusio (<i>Contusio</i>)	9	3	12	—	—	12
Särskada, ej nedan nämnd (<i>Vulnus</i>)	8	4	12	—	—	12
Skada å muskel, sena eller nerv	4	2	6	—	2	4
Genom huden inträngd främmande kropp (<i>Corpus alienum</i>)	2	1	3	—	—	3
Ledvrickning (<i>Distorsio, Luxatio</i>)	3	2	5	—	—	5
Utgjutning i led (<i>Synovitis traumatica, Hæmarthrosis</i>)	2	2	4	—	—	4
Benbrott, Armens o. skuldergördels ben. { <i>Fractura simplex</i> ...	6	4	10	—	1	9
Benets o. bäcken-gördels ben .. { <i>Fractura complicata</i> ..	1	—	1	—	1	—
Hjärnskakning (<i>Commotio cerebri</i>)	10	7	17	—	2	15
Brott å hjärnskälens botten (<i>Fractura basæos cranii</i>)	3	—	3	2	1	—
Skada å bulben: Perforerande sår (<i>Vulnus perf.</i>)	5	3	8	—	—	8
Brott å bröstben eller revben utan skada å brösthälans organ	1	1	2	—	—	2
Förbränning (<i>Combustio</i>) { Fingrar, hand	1	1	2	—	—	2
{ Ansikte	2	—	2	—	—	2
{ Andra kroppsdelar ..	1	1	2	1	—	1
Förgiftning med antipyrin, veronal, trional, chloral	—	2	2	—	—	2
Summa för grupp I	62	34	96	3	8	85
II. Skadans tillkomstsätt:						
<i>A. Olycksfall.</i>						
Genom ras, nedfallande föremål	5	3	8	1	—	7
„ fall från höjd (stege, trappa etc.)	7	1	8	—	—	8
„ halkning, omkullfallande	13	16	29	—	2	27
„ inträngande föremål, såsom träflisor, glaskärvor, spikar m. m.	3	2	5	—	1	4
„ hett vatten, ånga	1	1	2	—	—	2
„ sprängskott eller hanterande av explosiva ämnen	2	1	3	—	1	2
„ motorer	3	—	3	—	1	2
„ eldsläckningsarbete	1	—	1	1	—	—
„ förlyftning	1	—	1	—	—	1
„ förgiftningar: antipyrin, veronal etc.	—	2	2	—	—	2
Vid idrott, sport .. { gymnastik	—	1	1	—	1	—
{ fotboll	2	—	2	—	—	2
{ lek	3	1	4	—	—	4
Under rusets inflytande	3	—	3	—	—	3
Vid slagsmål, överfall	3	—	3	—	—	3
Vid trafik	14	6	20	1	1	18
<i>B. Självmordsförsök.</i>						
Med skärande vapen	1	—	1	—	1	—
Summa för grupp II	62	34	96	3	8	85

Uppgift från Oscar och Maria Ekmans sjukhus för år 1934 angående samtliga såväl i sluten som öppen vård behandlade trafikolycksfall med hänsyn till dels skadans natur, dels skadans tillkomstsätt.

	Intagna			Skadans påföljd		
	m.	kv.	Summa	döden	kvarstående men	övergående men
I. Skadans natur.						
Kontusio (<i>Contusio</i>)	8	4	12	—	—	12
Sårskada, ej nedan nämnd (<i>Vulnus</i>)	20	6	26	—	—	26
Ledvrickning (<i>Distorsio, Luxatio</i>)	2	2	4	—	—	4
Utgjutning i led (<i>Synovitis traumatica, Hæmarthrosis</i>)	1	—	1	—	—	1
Benbrott, Armens o. skuldergördels ben. } <i>Fractura simplex</i> ...	1	4	5	—	—	5
Benets o. bäcken-gördels ben .. } <i>Fractura simplex</i> ...	5	—	5	—	—	5
.. } <i>Fractura complicata</i> ..	2	—	2	1	1	—
Hjärnskakning (<i>Commotio cerebri</i>)	5	2	7	—	—	7
Summa för grupp I	44	18	62	1	1	60

II. Skadans tillkomstsätt.

(''Subjekt'' vid skadan)	Antal personer, skadade under färd med något av nedanstående färdemedel eller under gång (''Objekt'')										Skadans påföljd		
	Spårvagn		Automobil		Motorcykel		Velociped		Fotgängare				
	m.	kv.	m.	kv.	m.	kv.	m.	kv.	m.	kv.	döden	kvarstående men	övergående men
a) Kollisioner													
Automobil	—	—	—	—	4	—	7	3	7	5	1	1	24
Motorecykel	—	—	—	—	1	—	—	1	2	—	—	—	4
Velociped	—	—	—	—	1	1	—	—	2	2	—	—	6
b) Andra orsaker													
Kullkörning	—	—	—	1	8	—	12	1	—	—	—	—	22
Fall från	—	2	—	2	—	—	—	—	—	—	—	—	4
Summa trafikolycksfall	—	2	—	3	14	1	19	5	11	7	1	1	60

Årsberättelse från RENSTRÖMSKA SJUKHUSET å Källtorp
för år 1934.

Omsättning, underhållsdagar.

Antal patienter												Underhållsdagar för samtl. vårdade	Medeltal vårdade pr dag	Högsta	Lägsta				
Samtliga under året intagna				Härav för första gången vårdade				Utskrivna (frånsett avlidna)								Avlidna			
Vuxna		Barn under 15 år		Vuxna		Barn under 15 år		Vuxna		Barn under 15 år						Vuxna		Barn under 15 år	
M.	Kv.	G.	Fl.	M.	Kv.	G.	Fl.	M.	Kv.	G.	Fl.					M.	Kv.	G.	Fl.
225	302	—	1	137	180	—	—	194	265	—	—	32	38	—	—	91048	249,4	261	240

Vårdtid (dagar) för de under året

utskrivna (utom avlidna)												avlidna											
längsta				kortaste				medel-				längsta				kortaste				medel-			
Vuxna		Barn under 15 år		Vuxna		Barn under 15 år		Vuxna		Barn under 15 år		Vuxna		Barn under 15 år		Vuxna		Barn under 15 år		Vuxna		Barn under 15 år	
M.	Kv.	G.	Fl.	M.	Kv.	G.	Fl.	M.	Kv.	G.	Fl.	M.	Kv.	G.	Fl.	M.	Kv.	G.	Fl.	M.	Kv.	G.	Fl.
961	775	—	—	1	1	—	—	166	174	—	—	372	686	—	—	2	2	—	—	139	149	—	—

Ålder vid intagandet för samtliga under året utskrivna patienter
med tuberkulos.

	M.	Kv.	Summa
10—15 år	—	1	1
15—20 ”	32	54	86
20—25 ”	48	78	126
25—30 ”	29	62	91
30—35 ”	41	38	79
35—40 ”	16	26	42
40—45 ”	23	9	32
45—50 ”	8	11	19
50—60 ”	16	3	19
60—70 ”	4	2	6
över 70 ”	1	1	2
Summa	218	285	503

Under året utskrivna patienters sjukdomar under sjukhusvistelsen.

S j u k d o m	I. Lungtuberkulos med eller utan komplik.				II. Tuberkulos med annan lokalisatjon				III. Utan tydliga symptom av tuberkulos			
	Vuxna		Barn under 15 år		Vuxna		Barn under 15 år		Vuxna		Barn under 15 år	
	M.	Kv.	G.	Fl.	M.	Kv.	G.	Fl.	M.	Kv.	G.	Fl.
a) Antal patienter	215	274	—	1	3	10	—	—	8	18	—	—
b) Sjukdomsfall:												
Tbc. pulmonum	215	274	—	1	—	—	—	—	—	—	—	—
„ laryngis	11	3	—	—	—	—	—	—	—	—	—	—
„ cerebri. Mening. tbc. ..	—	1	—	—	—	—	—	—	—	—	—	—
„ ossium et articularum ..	1	5	—	—	—	—	—	—	—	—	—	—
„ lymphoglandularum ...	5	7	—	—	2	6	—	—	—	—	—	—
„ renum	—	3	—	—	—	—	—	—	—	—	—	—
„ urogenitalis	—	4	—	—	—	—	—	—	—	—	—	—
„ intestini	11	15	—	—	—	—	—	—	—	—	—	—
„ peritonei	—	3	—	—	1	—	—	—	—	—	—	—
„ miliaris	1	4	—	—	1	3	—	—	—	—	—	—
Bronchopneumonia tbc.	—	1	—	—	—	—	—	—	—	—	—	—
Tbc. ileocecalis	—	1	—	—	—	—	—	—	—	—	—	—
Salpingo-oophorit. tbc.	—	2	—	—	—	—	—	—	—	—	—	—
Seq.-coxit. tbc.	—	2	—	—	—	—	—	—	—	—	—	—
Spondylit. tbc.	1	1	—	—	—	—	—	—	—	—	—	—
Abscessus tbc.	1	—	—	—	—	—	—	—	—	—	—	—
Otit. med. tbc.	4	—	—	—	—	—	—	—	—	—	—	—
Lues congenita	—	1	—	—	—	—	—	—	—	—	—	—
Meningit. ac. serosa	5	3	—	—	—	—	—	—	—	—	—	—
Anæmia sec.	—	2	—	—	—	—	—	—	—	—	—	—
Lues acquisita	—	3	—	—	—	—	—	—	—	1	—	—
Epistaxis iterat.	—	1	—	—	—	—	—	—	—	—	—	—
Diabetes mellitus	8	1	—	—	—	—	—	—	—	—	—	—
Arthrit. urica	1	—	—	—	—	—	—	—	—	—	—	—
Morbus Addisoni	—	1	—	—	—	—	—	—	—	—	—	—
Hemierania	—	1	—	—	—	—	—	—	—	—	—	—
Facialis pares	1	—	—	—	—	—	—	—	—	—	—	—
Neurasthenia	9	12	—	—	—	—	—	—	1	—	—	—
Neuros.	1	4	—	—	—	—	—	—	—	—	—	—
Psychoneuros.	1	3	—	—	—	—	—	—	—	1	—	—
Hysteroneuros.	1	—	—	—	—	—	—	—	—	—	—	—
Psychos	1	4	—	—	—	1	—	—	—	—	—	—
Myocardit. ac.	1	1	—	—	—	—	—	—	—	—	—	—
Myodeg. cord. (myocardit. chron.)	9	1	—	—	—	—	—	—	—	1	—	—
Vit. org. cordis	—	3	—	—	—	—	—	—	—	1	—	—
Aortit. non. specific	1	—	—	—	—	—	—	—	—	1	—	—
Hypertonia	—	—	—	—	—	—	—	—	—	1	—	—
Arterioscleros.	1	1	—	—	—	—	—	—	—	—	—	—
Thrombophlebit.	1	4	—	—	—	—	—	—	—	—	—	—
Laryngit. chron.	2	—	—	—	—	—	—	—	—	—	—	—
Tracheo-bronchit. ac.	1	—	—	—	—	—	—	—	—	—	—	—
Bronchit. ac.	1	1	—	—	—	—	—	—	—	1	—	—
Bronchit. chron.	4	10	—	—	—	1	—	—	3	10	—	—
Bronchiectasia	1	1	—	—	—	—	—	—	4	2	—	—

Sjukdom	I. Lungtuberkulos med eller utan komplik.				II. Tuberkulos med annan lokalisation				III. Utan tydliga symptom av tuberkulos			
	Vuxna		Barn under 15 år		Vuxna		Barn under 15 år		Vuxna		Barn under 15 år	
	M.	Kv.	G.	Fl.	M.	Kv.	G.	Fl.	M.	Kv.	G.	Fl.
Eczema intertrig.	2	2	—	—	—	—	—	—	—	—	—	—
Eczema chron.	1	2	—	—	—	—	—	—	—	—	—	—
Erythema nodosum	1	2	—	—	—	2	—	—	—	—	—	—
Herpes zoster	—	2	—	—	—	—	—	—	—	—	—	—
Furunculosis	—	2	—	—	—	—	—	—	—	—	—	—
Atheroma	—	1	—	—	—	—	—	—	—	—	—	—
Alcoholismus chron.	1	—	—	—	—	—	—	—	—	—	—	—
Contusio art. cub.	1	—	—	—	—	—	—	—	—	—	—	—
Termometerskada	1	—	—	—	—	—	—	—	—	—	—	—
Otit. med. chron.	2	1	—	—	—	—	—	—	—	—	—	—
Blepharitis	1	—	—	—	—	—	—	—	—	—	—	—
Daeryocystitis	1	—	—	—	—	—	—	—	—	—	—	—
Episcleritis	—	1	—	—	—	—	—	—	—	—	—	—

Dödsorsaker hos under året avlidna.

Sjukdom	Vuxna		Barn under 15 år	
	M.	Kv.	G.	Fl.
Tuberculosis pulmonum	31	34	—	—
Tbc miliaris	1	4	—	—

Behandlingens resultat för under året utskrivna patienter med tuberkulos.

	Antal utskr. (inkl. avlidna)		Behandlingsresultat																	
			Förbättrade				Oförändrade				Försämrade				Avlidna					
	Barn under 15 år		Vuxna		Barn under 15 år		Vuxna		Barn under 15 år		Vuxna		Barn under 15 år		Vuxna		Barn under 15 år			
	M.	Kv.	G.	Fl.	M.	Kv.	G.	Fl.	M.	Kv.	G.	Fl.	M.	Kv.	G.	Fl.	M.	Kv.	G.	Fl.
a) Lungtuberkulos med eller utan komplikationer	215	274	—	1	141	191	—	—	37	37	—	1	6	12	—	—	31	34	—	—
b) Tuberkulos med annan lokalisation	3	10	—	—	2	6	—	—	—	—	—	—	—	—	—	—	1	4	—	—

Utförda operationer.

Sjukdom	Antal fall	Operation	Antal
Tbc. pulm. præcip. unilat	136	Anläggning av pn.-th. art. unilat	136
Tbc. pulm. amb.	10	Anläggning av pn.-th. art. bilat	10
Tbc. pulm. præc. unilat	43	Försök till anläggning av pneumoth. art.	43
Tbc. pulm. præc. unilat + pn. th. art. unilat	258	Pneumothoraxbehandlingar	3073
Tbc. pulm. amb. + pneumothorax art. bilat	13	Pneumothoraxbehandlingar	229
Tbc. pulm. + pneumothorax art. + exsudat	38	Thoracocentes	62
Pleurit. exsud.	8	Thoracocentes	13
Pneumothorax spontan in. pneumoth. art.	5	Exsufflationer	28
Tbc. pulm. + pneumoth. art.	3	Thoracoscopi	3
Tbc. pulm. + pneumoth. art.	68	Thoracoscopi + adhærensavbränning ..	68
Tbc. pulm. præc. unilat.	23	Thoracoplastik i 1 séance	23
Tbc. pulm. præc. unilat.	46	Phrenicoexhaires	46
Tbc. pulm. præc. unilat.	1	Phrenicoexhaires scalenotomia	1
Empyema pleuræ	3	Oleothonaxbehandling	34
Tbc. laryngis	4	Galvanokaustik	4
Tbc. laryngis	1	Dubbelsidig alkoholinjektion	1
Tbc. cavi nasi	1	Galvanokaustik	1
Tonsillitis chron.	2	Tonsillectomia bil.	2
Cysta lab. maj.	1	Cystectomia	1

Årsberättelse från LILLHAGENS SJUKHUS för år 1934.

I. Byggnader: Under året har (den 3/12) tagits i bruk avdelning II A (frigångspaviljong för kvinnor, 20 platser). En nybyggnad för 60 lugna kvinnliga patienter har av Stadsfullmäktige beslutats och är under uppförande. Festsalen har under året färdigställts. Golvfukten å sjukhuset har alltjämt varit till stor olägenhet. Flertalet avdelningar ha alltjämt måst vara utan mattor; provisoriska mattor ha dock i viss utsträckning pålagts. Under året har det visat sig, att låsningsmekanismen för fönstren å sjukhuset ej fungerat tillfredsställande. Trots justering, som skedde redan första året sjukhuset var i bruk, ha fönstren i ett par fall visat sig osäkra. Ny låsanordning har utexperimenterats, och ett utbyte kommer att ske successivt under detta år.

II. Sjukvård: Beträffande *mansavdelningen* får jag hänvisa till överläkare Hedenbergs berättelse.

Kvinnoravdelningen: I likhet med föregående år ha de systematiska undersökningarna med hänsyn till lungtuberkulos fortsatt. Under året ha vårdats 35 fall av lungtuberkulos, 8 akuta fall av lungtuberkulos och 6 kroniska fall ha intagits. Röntgenundersökning av lungorna ha verkställts å 55 fall. Tuberkulosbaciller i sputum ha påvisats i 6 fall. Tuberkulosfallen ha vårdats å särskild tuberkulosavdelning å sjukhuset.

Med undantag av ett antal lindriga influensafall ha i övrigt inga fall av smittosam sjukdom förekommit. Inga fall av självmord eller svårare våldsdåd ha förekommit här å sjukhuset.

Vad behandlingen beträffar må nämnas, att 21 fall av Schizofreni behandlats med sulfosin, 2 fall av Dementia paralytica ha behandlats med pyrifer (båda tidigare malariabehandlade).

I observationsfall enl. 28:e § sinnessjuklagen har förekommit.

Under året har ett rättspsykiatriskt utlåtande avgivits av 1:e läkare Inez Ohlsson.

Beträffande arbetsterapien har i medeltal 60 % av de kvinnliga patienterna varit sysselsatta med arbete. I vävsalen ha dagligen sysselsatts ett 45-tal patienter. I övrigt ha de sysselsatts med sömnad, stiekning, bandvävning, knyppling, drevplockning, arbete i kök, tvätt och trädgård, handräkning å avdelningen etc.

III. Driftkostnader: Se av sysslomannen upprättad ekonomisk översikt.

Årsberättelse från manliga avdelningen vid Lillhagens sjukhus.

Byggnader och platsantal.

I likhet med föreg. år har avdelningen åsamkats samma besvär och otrevnad på grund av att golvbetäckningen ej kunnat tillfredsställande ordnas. Sålunda sakna fortfarande flera avdelningar någon som helst golvbetäckning, detta i och för uttorkning.

Vad platsantalet angår, så har avdelningen med sina 527 platser varit konstant överbelagd under året. I detta sammanhang torde böra nämnas, att

här vårdas 20 patienter tillhörande grupperna imbecilla och idioter, för vilka sannolikt, åtminstone till en del, redan i slutet på år 1935 platser torde kunna anskaffas på statens anstalter.

Hälsotillstånd och sjukvård.

Vad det kroppsliga hälsotillståndet beträffar, så har hos patientmaterialet, de nykomna inberäknade, upptäckts 25 fall av tuberkulos, därav 9 aktiva. Röntgenundersökning har anlåtats i 81 fall.

Något självmord har bland patienterna här icke förekommit.

Inga fall av smittosam sjukdom med undantag av en del influensafall ha förekommit. Det torde vidare vara att beakta, att på avdelningen vårdas 27 paralytiker, varav de flesta äro malariabehandlade. Dessa malariabehandlade paralytiker, som vid behandlingstiden tydligtvis lidit av sjukdom i framskridet stadium, förete mycket ringa variationer i sitt tillstånd och äro fortfarande i hög grad i behov av anstaltsvård. Däremot hava vi sett enstaka goda resultat med malariabehandling vid mycket tidigt stadium av denna sjukdom.

Vid de schizofrena sjukdomsbilderna har här försökts med Pyrifin i 3, med Autoblod i 3 och med Astras Edestin i 10 fall. Möjligen kan man säga, att Edestin i förening med Astrocol torde vara värt att vidare prövas. Tvenne patienter blevo med denna behandling avsevärt bättre och återtog sitt arbete. De voro båda ungefär i 30 års åldern.

Rättspsykiatriskt utlåtande har avgivits i 1 fall.

Observationsfall enligt 27 och 28 §§ ha förekommit i 3 fall.

Arbetsterapi.

Vid slutet av året voro 235 patienter sysselsatta med arbete, sålunda 44 %. Antalet dagsverk per månad var i medeltal 5.000. I dessa siffror äro endast medräknade de patienter, som äro i aktivt arbete och göra positiv nytta. De arbetsgrenar, som här ifrågakomma, äro dels arbete i stora köket, dels i anstaltens tvättinrättning, skomakeri- och snickeriverkstad. Dessutom äro patienterna i verksamhet på skiädderiavdelningen, vävsalen och påsklistringsverkstaden. En icke ringa del av det myckna grävnings- och röjningsarbete, som erfordras på en ny anstalt, har utförts av de patienter, som gå med i trädgårdsarbetet.

Tab. 1. Uppgift från Lillhagens sjukhus för år 1934 angående intagna.

	Män	Kvinnor	Summa
A. 1. För vård intagna	203	202	405
Därav på egen ansökan m. 78, kv. 84. S:a 162.			
2. För observation enl. 4 kap. sinnessjuklagen intagna	3	1	4
Efter slutförd observation			
hava till vård överförts m. 0, kv. 1. S:a 1.			
Summa intagna	206	203	409
B. För vård intagna samt efter observation enl. 4 kap. ssjl. resp. undersökning enl. 6 kap. ssjl. till vård överförda, med frånräknande av dem, som förflyttats från sinnessjukhus tillhörigt staten eller stad som övertagit hela sin sinnessjukvård	195	193	388
C. Under B upptagna med frånräknande av dem, som förut varit för vård intagna å sjukhus som ovan sagts.	134	124	258
Härav ej förut sinnessjuka m. 102, kv. 90. S:a 192.			
D. För vård intagna, förflyttade från sjukhus som ovan sagts	8	10	18

Tab. 2. Uppgift från Lillhagens sjukhus för år 1934 angående avgångna, den 31 december å sjukhuset befintliga samt antalet exspektanter vid nämnda tidpunkt.

	Män	Kvinnor	Summa
I. Avgångna			
Återställda (17 § ssjl.)	8	52	60
Förbättrade (17 § ssjl.)	76	92	168
På grund av bristande utrymme eller för vård utom sjukhuset (18 § ssjl.)	7	3	10
Förflyttade till annat sinnessjukhus	8	18	26
Efter slutförd observation enl. 4 kap. ssjl.	4*)	—	4
Efter framställning (22 § ssjl.)	49	7	56
Avlidna	30	25	55
Summa avgångna	182	197	379
II. Den 31 december befintliga			
1. För vård	541	482	1023
Därav i kontrollerad familjevård m. 5, kv. 7, s:a 12, och försöksutskrivna m. 7, kv. 23, s:a 30.			
Summa	541	482	1023

*) Därav 1 under året överförd från vård till observation.

Tab. 3. Uppgift från Lillhagens sjukhus för år 1934 angående I. Intagna, döda samt den 31 december befintliga med fördelning efter sjukdomsform.

Sjukdomsform:	Intagna enl. tab. I				Döda		Den 31 dec. befintliga	
	grupp B		grupp C					
	m.	kv.	m.	kv.	m.	kv.	m.	kv.
Manisk-depressiv sinnessjukdom, <i>Psychosis manico-depressiva</i>	5	47	2	29	—	4	14	40
Schizofren sinnessjukdom, <i>Dementia praecox, Schizophrenia</i>	75	45	47	21	15	9	414	301
Kronisk förryckthet, <i>Paranoia</i>	—	2	—	1	—	—	—	6
Epileptisk sinnessjukdom, <i>Insania epileptica</i>	1	2	1	2	—	—	7	8
Sinnessjukdom under involutionsåren och vid hög ålder:								
a) präsenil form, <i>Insania et dementia praesenilis</i>	6	35	5	24	2	5	12	64
b) senil form, <i>Dementia senilis</i>	10	7	9	5	6	3	13	18
Sinnessjukdom på grund av arteriosklerotiska förändringar, <i>Dementia arteriosclerotica</i>	4	5	3	5	2	1	1	7
Sinnessjukdom på grund av andra grövre förändringar i hjärnan, <i>Insania et dementia e lasione cerebri</i>	9	1	5	1	—	—	9	—
Sinnessjukdom på grund av syfilitisk infektion:								
a) paralytisk form, <i>Dementia paralytica</i>	18	1	14	—	3	1	27	3
b) annan form, <i>Insania per trauma mentale et per emotionem acquisitam</i>	—	1	—	1	—	1	—	1
Sinnessjukdom på grund av annan infektion, <i>Psychosis ex infectione</i>	1	7	1	7	—	1	1	6
Sinnessjukdom på grund av förgiftning av alkohol, <i>Psychosis ex intoxicatione alcoholica</i>	3	1	1	1	—	—	3	—
Sinnessjukdom på grund av annan förgiftning <i>Psychosis ex intoxicatione</i>	1	1	1	1	—	—	1	1
Psykogen sinnessjukdom:								
a) hysterisk form, <i>Hysteria</i>	—	—	—	—	—	—	—	2
b) annan form, <i>Insania per trauma mentale et per emotionem acquisitam</i>	1	4	1	3	—	—	—	1
Abnorm personlighet, <i>Psychopathia</i>	60	32	44	21	—	—	20	17
Sinnessvaghet, <i>Imbecillitas</i>	1	2	—	2	—	—	7	5
Sinnesslöhet, <i>Idiotia</i>	—	—	—	—	2	—	12	2
Summa	195	193	134	124	30	25	541	482

II. Ålder vid första insjuknandet hos de enligt tab. 1 grupp C. intagna.

	m.	kv.	S:a
Under 15 år	4	3	7
15—20 år	8	8	16
20—25 ”	13	14	27
25—30 ”	17	15	32
30—35 ”	19	16	35
35—40 ”	20	15	35
40—45 ”	17	12	29
45—50 ”	9	7	16
50—60 ”	14	17	31
60—70 ”	8	14	22
Över 70 ”	4	1	5
Okänd	1	2	3
Summa	134	124	258

Tab. 4. Uppgift från Lillhagens sjukhus för år 1934 angående orsaker, under vilkas inflytande sinnessjukdom kan anses hava uppkommit bland de enl. tab. 1 grupp B intagna.

Orsaker	Män	Kvinnor	Summa
Involution och ålderdom	16	44	60
Åderförcalkning	4	5	9
Syfilis i centrala nervsystemet	20	2	22
Skador å huvudet	3	—	3
Andra grövre förändringar av hjärnan (specificeras)	5	7	12
Epilepsi 1 m. 3 kv., Encephalitis 4 m. 4 kv.			
Infektionssjukdomar (specificeras)	3	5	8
Tbc. pulm. 1 m. 3 kv., Angina 1 m., Akut infektion 1 m., Polyomyelitis 1 kv., Polyarthrit 1 kv.			
Havandeskap, barnsäng och digivning	—	2	2
Förgiftning (specificeras)	23	2	25
Alkoholmissbruk 22 m. 2 kv., Bromintox. 1 m.			
Autointoxikationstillstånd ss. morbus Basedowii, myxödem, diabetes etc. (specificeras)	—	2	2
Diabetes 2 kv.			
Psykogena moment (specificeras)	18	8	26
Arbetslöshet och dålig ekonomi 11 m., Affärsöverlåtelse 1 m., Förskingr. 1 m. 1 kv., Hustruns död 3 m., Barns död 2 kv., Skilsmässa 1 kv., Olyckligt äktenskap 2 kv., Över- ansträngning i arbete 2 m. 2 kv.			
Andra orsaker (specificeras)	2	—	2
Operation 2 m.			
Ärftlig psykopatisk belastning (sinnessjukdomar eller andra psykiska abnormtillstånd, kända i tidigare generationer i rätt nedstigande led, hos föräldrar eller deras syskon, far. och morföräldrar eller deras syskon)	44	70	114
Förekomsten av sinnessjukdom eller annat psykiskt abnorm- tillstånd hos den sjukes egna syskon	27	41	68

Tab. 5. Uppgift från Lillhagens sjukhus för år 1934 angående de i tab. 4 med *ärftlig psykopatisk belastning* (hos föräldrar eller deras syskon, far- och morföräldrar eller deras syskon) angivna med fördelning efter de särskilda sjukdomsformerna.

Sjukdomsform:	Män	Kvinnor	Summa
Manisk-depressiv sinnessjukdom, <i>Psychosis manico-depressiva</i>	2	17	19
Schizofren sinnessjukdom, <i>Dementia præcox, Schizophrenia</i>	23	18	41
Sinnessjukdom under involutionsåren och vid hög ålder:			
a) præsenil form, <i>Insania et dementia præsenilis</i>	1	5	6
b) senil form, <i>Dementia senilis</i>	1	4	5
Sinnessjukdom på grund av arteriosklerotiska förändringar, <i>Dementia arteriosclerotica</i>	—	1	1
Sinnessjukdom på grund av syfilitisk infektion: paralytisk form, <i>Dementia paralytica</i>	3	—	3
Sinnessjukdom på grund av annan infektion. <i>Psychosis ex infectione</i>	1	1	2
Sinnessjukdom på grund av förgiftning av alkohol, <i>Psychosis ex intoxicatione alcoholica</i>	—	1	1
Sinnessjukdom på grund av annan förgiftning, <i>Psychosis ex intoxicatione</i>	—	1	1
Psykogen sinnessjukdom, <i>Insania per trauma mentale et per emotionem acquisitam</i>	—	3	3
Abnorm personlighet, <i>Psychopathia</i>	13	17	30
Sinnessvaghet, <i>Imbecillitas</i>	—	2	2
Summa	44	70	114

Tab. 6. Uppgift från Lillhagens sjukhus för år 1934 angående återställda.

I. Sjukdomens bestånd hos de under året återställda.

Sjukdomsform	0—1 månad		1—6 månader		6—12 månader		1—3 år		Mer än 3 år		Okänt		Summa		Summa summa- rum
	m.	kv.	m.	kv.	m.	kv.	m.	kv.	m.	kv.	m.	kv.	m.	kv.	
Manisk-depressiv sinnessjukdom, <i>Psychosis manico-depressiva</i> ..	—	—	—	12	—	9	—	5	—	1	—	—	—	27	27
Schizofren sinnessjukdom, <i>Dementia praecox, Schizophrenia</i>	—	—	—	5	—	2	—	3	—	—	—	—	—	10	10
Sinnessjukdom under involutions- åren och vid hög ålder: præsenil form, <i>Insania et dementia præsenilis</i>	—	—	—	1	1	—	—	1	—	—	—	—	1	2	3
Sinnessjukdom på grund av arte- riosklerotiska förändringar, <i>Dementia arteriosclerotica</i>	—	—	—	1	—	—	—	—	—	—	—	—	—	1	1
Sinnessjukdom på grund av in- fektion, <i>Psychosis ex infec- tione</i>	—	—	—	3	—	—	—	—	—	—	—	—	—	3	3
Sinnessjukdom på grund av för- giftning av alkohol, <i>Psychosis ex intoxicatione alcoholica</i>	—	—	1	1	—	—	—	—	—	—	—	—	1	1	2
Sinnessjukdom på grund av an- nan förgiftning, <i>Psychosis ex intoxicatione</i>	—	—	1	—	—	—	—	—	—	—	—	—	1	—	1
Psykogen sinnessjukdom, <i>Insania per trauma mentale et per emo- tionem acquisitam</i>	—	1	—	2	—	2	—	—	—	—	—	—	—	5	5
Abnorm personlighet, <i>Psycho- pathia</i>	—	—	3	2	—	—	1	—	1	1	—	—	5	3	8
Summa	—	1	5	27	1	13	1	9	—	2	1	—	8	52	60

II. Antalet under året återställda bland de under de sista 3 åren intagna.

Den återställda intogs i förhållande till redovisningsåret eller år	2:dra	1:sta	Redovis- ningsåret 1934
	år 1932	år 1933	
Hela antalet återställda	1	37	36
Samtliga intagna enligt tab. 1 grupp B	—	26	36

Tab. 7. Uppgift från Lillhagens sjukhus för år 1934 angående dödsorsaker bland avlidna.

Dödsorsak	Män	Kvinnor
Marasmus senilis	—	4
Decubitus	1	—
Tuberculosis pulmonum	4	4
Meningitis tuberculosa	—	1
Tuberculosis ossium	—	1
Anæmia perniciosa	—	1
Anæmia chronica	—	1
Apoplexia cerebri	—	1
Dementia paralytica	2	1
Insania	3	—
Pericarditis	1	—
Myocarditis	1	2
Arteriosclerosis	6	1
Embolia	—	2
Pneumonia acuta	2	—
Ulcus ventriculi	—	1
Colitis chronica	—	1
Atrophia hepatis acuta	1	—
Cholelithiasis	1	—
Nephritis chronica	1	—
Nephrosclerosis	1	—
Cystopyelonephritis	—	1
Pemphigus	1	—
Ruptura vesicæ urinariæ	1	—
Periostitis; sepsis	1	—
Carcinoma cervicis uteri	—	1
Carcinoma prostatae	2	—
Suffocatio (olycksfall)	1	—
Intoxicatio acuta*)	—	1
Contusion et vulnere contusa	—	1
Summa	30	25

*) Suicidförsök i hemmet, dit hon varit försöksutskrivnen sedan en månad.

År	Män	Kvinnor	Totalt
1934	30	25	55
1933	27	20	47
1932	1	—	1

Årsberättelse för år 1934 ang.
GÖTEBORGS KOMMUNALA VÅRD AV PSYKISKT SJUKA.

I. *Sinnessjukavdelningen å vårdhemmet Gibraltar.*

1. *Sjukvården:* På sinnessjukavdelningen ha under året endast vårdats de kvinnor, vilka kvarlämnades på Gibraltar vid den stora överflyttningen av patienter till Lillhagens sjukhus, som ägde rum under år 1933. Antalet å sinnessjukavdelningen vårdade kvinnor utgjorde den 1 januari 1934 64, och uppgick antalet den 31 december samma år vårdade patienter ävenledes till 64, alla kvinnor.

Allmänna hälsotillståndet på sinnessjukavdelningen har varit gott, och intet anmärkningsvärt beträffande sinnessjukvården är att förnämla.

2. *Driftskostnader:* Underhållskostnaden per dag och patient har uppgått till kr. 4: 29.

II. *Den öppna vården:* Polikliniken, vilohemmet Thamstorp, familjevården och kurators verksamhet.

1. *Polikliniken:* Mottagning har ägt rum fem dagar i veckan, och antalet mottagningsdagar har varit 250 (158 under år 1933). Som chefer på polikliniken ha tjänstgjort t. f. överläkaren Tore Flinek under tiden 1/1—31/1 med leg. läk. Bertil von Friesen som biträdande läkare samt t. f. överläkaren Hilma Berndt-Larsson under tiden 1/2 till årets slut med leg. läk. Tore Almqvist som biträdande läkare. Urvalet av patienter till vilohemmet Thamstorp och familjevården har i likhet med föregående år verkställts av resp. chefer. Medeltalet konsulterande per mottagning har varit 17,4. Antalet konsultationer har uppgått till 4.349 (3.287 under år 1933).

Nyttillkomna under året 754 personer, därav 296 män och 458 kvinnor. (1933 var antalet 290 män och 445 kvinnor, summa 735 personer).

Från föregående år (1927—1933) hava 535 personer återkommit, därav 251 män och 284 kvinnor. (1933 var antalet 161 män och 255 kvinnor, summa 416 personer). Poliklinikens verksamhet har sålunda märkbart utökats, vilket ju bl. a. framgår därav, att konsultationernas antal under året med över tusen överstigit antalet konsultationer under det närmast föregående året, 1933.

I likhet med föregående år hava ett stort antal sjuka lidit av förstämningstillstånd, uppkomna i anslutning till den rådande arbetslösheten och därmed sammanhängande förhållanden.

2. *Central- och Vilohemmet Thamstorp:* Verksamheten å vilohemmet har försiggått enligt traditionella former. 126 patienter ha intagits, 108 ha utskrivits. För närvarande vårdas å hemmet 23 patienter. Medeltalet vårdade per dag har varit cirka 26 patienter, och medelkostnaden per dag och patient har uppgått till kr. 4: 38.

Resultatet av sjukvårdsverksamheten framgår av bifogade tabeller, som dessutom lämna uppgifter om de sjukdomsformer, som varit föremål för behandling, och den tid, som de olika sjukdomsformerna krävt för ernående av

resultat. Cirka 76 % av de utskrivna ha varit återställda eller förbättrade, vilken relativt höga procentsiffra bevisar den goda prognosen vid lindriga psykiska sjukdomstillstånd, som i tidigt stadium erhålla lämplig vård.

3. *Familjevården:* Under året hava intagits 113 män och 102 kvinnor (under år 1933 142 män och 87 kvinnor). Under året hava utskrivits 122 män och 98 kvinnor (under år 1933 126 män och 79 kvinnor). För närvarande, i slutet av mars, äro cirka 133 patienter utackorderade i 36 olika hem.

Medeltalet vårdade per dag har varit 125 och medelkostnaden per dag och patient kr. 2: 42.

Förhållandet mellan de sjuka och deras vårdare har alltjämt varit det allra bästa, och nya hem förklara sig ständigt villiga att mottaga patienter för den händelse, att patientantalet skulle ytterligare ökas.

Beträffande de sjukdomsformer, som varit föremål för vård, och de utskrivnas tillstånd hänvisar jag till bifogade tabeller.

4. *Kurators verksamhet:* Se redogörelse å sid. 218.

Tabell över å vilohemmet Thamstorp

under år 1934 vårdade och utskrivna patienter, uppdelade efter sjukdomsform och tillstånd vid utskrivningen.

Diagnos	Återställda	Förbättrade	Oförbättrade
Neurasthenia	2	1	2
Psychoneuros	10	27	3
Hysteria	3	9	2
Psychopathia	—	1	4
Schizophrenia	—	5	10
Psykogen förstämning	5	14	1
Psychosis manico-depressiva	—	1	2
Dementia præsenilis	—	1	—
Psychosis ex intox. alcoholica	—	1	—
Dementia arteriosclerotica	—	1	—
Encephalitis chronica	—	—	1
Imbecillitas	—	—	1
Insania per traum. mentale	—	1	—
Summa	20	62	26
		82	
		108	

Tabell över å vilohemmet Thamstorp

under år 1934 vårdade, tillfrisknade eller förbättrade, utskrivna patienter uppdelade efter sjukdomsform o. vistelsetid vid hemmet.

Diagnos	1 mån.	1—2 mån.	2—4 mån.	4—6 mån.	6 mån.
Neurasthenia	1	2	—	—	—
Psychoneuros	10	22	5	—	—
Hysteria	2	5	4	—	1
Psychopathia	—	1	—	—	—
Schizophrenia	2	1	2	—	—
Psykogen förstämning	7	5	7	—	—
Psychosis manico-depressiva	—	1	—	—	—
Dementia præsenilis	1	—	—	—	—
Psychosis ex intox. alcoholica	—	—	—	1	—
Dementia arteriosclerotica	1	—	—	—	—
Insania per traum. ment.	1	—	—	—	—
Summa	25	37	18	1	1
			82		

**Tabell över från familjevården
under år 1934 intagna patienter, uppdelade efter kön och de olika
sjukdomsformerna.**

Diagnos	Män	Kvinnor
Schizophrenia	32	29
Psychopathia	27	15
Hysteria	28	22
Psych. man. depres.	13	7
Insan. per traum. ment.	7	1
Imbecillitas	1	—
Dementia paralytica	1	—
Psychosis ex infectione	1	—
Insania præsenilis	4	1
Insania ex alcoholica	5	—
Psychosis ex læsione cerebri	3	—
Insania et dementia arterioscleros.	1	1
Neurasthenia	19	9
Epilepsia	—	2
Summa	142	87

**Tabell över från familjevården
under år 1934 utskrivna män, uppdelade med hänsyn till sjuk-
domsform och tillstånd vid utskrivningen.**

Diagnos	Återställda	Förbättrade	Oförbättrade
Schizophrenia	—	13	14
Hysteria	—	3	1
Psychosis manico-depressiva	1	4	1
Insania per traum. mentale	—	2	2
Insania et dementia præsenilis	—	1	2
Psychopathia	—	8	2
Imbecillitas	—	1	1
Psychosis ex intox. alcoholica	—	3	1
Neurasthenia	8	8	2
Psychoneuros	10	17	4
Epilepsia	—	1	—
Psykogen förstämning	3	3	—
Encephalitis chronica	—	1	1
Insania et dementia e læsione cerebri	—	1	—
Insania et dementia luetica	—	1	—
Dementia senilis	—	1	—
Dementia paralytica	—	1	—
Summa	22	69	31
		122	

Tabell över från familjevården
 under år 1934 utskrivna kvinnor, uppdelade med hänsyn till sjuk-
 domsform och tillstånd vid utskrivningen.

Diagnos	Återställda	Förbättrade	Oförbättrade
Schizophrenia	—	17	16
Hysteria	—	13	2
Psychopathia	—	8	—
Psychosis manico-depressiva	—	2	2
Neurasthenia	4	2	—
Psykogen förstämning	1	4	1
Psychoneuros	2	15	—
Insania et dementia e lesione cerebri	—	1	—
Dementia præsenilis	—	2	—
Epilepsia	—	1	—
Imbecillitas	—	—	1
Dementia senilis	—	—	3
Dementia arteriosclerotica	—	—	1
Summa	7	65	26
		98	

Uppgift från GÖTEBORGS STADS POLIKLINIK FÖR SJUKGYM-
NASTIK OCH MASSAGE ang. antal behandlade patienter m. m.
under år 1934.

	Män	Kvinnor	Summa
<i>Antal behandlade patienter</i>	697	485	1,182
<i>Antal behandlingar</i>	16,794	15,081	31,875
<i>Antal behandlingar i medeltal pr patient</i>	24,3	31,1	27,0
<i>De behandlades sjukdomar enligt läkareintyg:</i>			
Scelios Kyphos Lordos	2	8	10
<i>Musc.:</i>			
Rheumatica	168	130	298
" Distorsio	17	3	20
" Atrofi.	3	1	4
" Hypertrofi.	—	1	1
" Hypertoni.	—	1	1
<i>Crampi: musc.</i>			
Nuchæ	—	1	1
d:o " Gastrocnem.	2	1	3
d:o " Dig. II	—	1	1
<i>Contraktur: musc.</i>			
Humero scapular	1	—	1
d:o " Qvadriceps	1	1	2
d:o " Antibrachi	1	—	1
Dolores Rheumatica	1	—	1
Torticollis d:o	—	2	2
Tendinitis	3	1	4
d:o calcificans	1	—	1
Lumbago	109	28	137
<i>Arthritis:</i>			
" chronica	78	86	164
" deformans	10	17	27
" spondylit.	17	8	25
" septica	5	1	6
" urica	—	1	1
" malum coxæ	18	7	25
Insufficiens, vertebrae	2	4	6
Corpus genu mobile	2	—	2
Ruptura mecanic.	3	—	3
Hydrops genu	5	2	7
Gonitis traumatica	8	7	15
<i>Bursitis:</i>			
deltoidea	3	4	7
olecrani	—	1	1
genu	—	1	1
Tendovaginitis	1	2	3
D:o crepitans	—	1	1
Pes plan. valg.	1	4	5
<i>Neuralgia:</i>			
Intercostalis	2	—	2
Ischiadica	103	20	123
Femoralis	1	—	1
Tibialis	1	—	1
Supra o. Infra orbitalis ..	1	3	4
Occipitalis	4	9	13
Radialis	1	—	1
Trigeminus	—	1	1
Plexus Brachialis	3	4	7

	Män	Kvinnor	Summa
<i>Neurit:</i>			
Supra o. Infra orbitalis ..	1	—	1
Radialis	3	—	3
Ulnaris	—	2	2
Plexus Brachialis	15	30	45
Tibialis	3	2	5
Antierur	2	5	7
<i>Neurosis:</i>			
Psycho	—	1	1
Traumatica	—	1	1
Cordis	1	—	1
Neurasthenia	2	—	2
Cephalalgia	1	4	5
<i>Paresis:</i>			
Nervi Facialis	6	7	13
Radialis	3	1	4
Ulnaris	2	—	2
Medianus	—	1	1
Plexus Brachialis	1	1	2
Obstipatio	1	4	5
D:o habitualis	—	1	1
Emphysem. astmatica	1	2	3
Adipositas dolorosa	—	1	1
Cellulit.	—	1	1
<i>Efterbehandling av:</i>			
Fractur.	13	16	29
Luxation.	2	2	4
Distorsion.	27	18	45
Contusion.	29	11	40
Hæmiphlegia	2	—	2
Hæmipares	1	—	1
Thrombos crur et antierur ..	2	9	11
Arterio scleros	—	1	1
Tabes dorsalis	1	—	1
Lues Cerebro spinalis	—	1	1
Organisk Nervförlamning ..	—	1	1
Summa	697	485	1,182

Behandlingsmetoder:

Manuell massage och sjukgymnastik.

Värmebehandling medelst värmebåge.

Elektricitetsbehandling: Galvanisk och faradisk.

Av den ambulerande sjukgymnasten ha behandlats 29 kvinnliga och 6 manliga patienter, vilka erhållit 1520 behandlingar.

**Uppgift ang. verksamheten å TANDPOLIKLINIKERNA VID JÄRN-
TORGET OCH DROTTNINGTORGET under år 1934.**

Utgifter och inkomster.

	Tandpolikliniken vid Järntorget		Tandpolikliniken vid Drotnn.-torget	
	Kronor	Pr be- hand- ling, öre	Kronor	Pr be- hand- ling, öre
Utgifter under år 1934.				
Avlöningar, arvoden o. d.	121.798:41	402,4	94.386:37	370,9
Ersättning för arbetskläder	690:85	2,3	512:55	2,0
Hyror och arrenden	7.500:—	24,8	10.500:—	41,3
Inventariers inköp och underhåll	1.474:70	4,9	978:88	3,8
Belysning, bränsle, städning, tvätt, renhållning m. m.	2.668:46	8,8	2.559:69	10,1
Skriv- och tryckningskostnader, böcker o. d.	1.476:81	4,9	402:71	1,6
Kostnader för laboratoriearbeten	10.216:28	33,8	9.528:38	37,4
Förbrukningsartiklar för tandvården	10.381:64	34,3	9.956:32	39,1
Kostnader av flera slag	1.793:90	5,9	1.755:50	6,9
	158.001:05	522,1	130.580:40	513,1
Överskott	17.844:62	58,9	16.314:65	64,1
Summa	175.845:67	581,0	146.895:05	577,2
Inkomster under år 1934.				
Patientavgifter	131.896:67	435,8	124.982:16	491,1
Ersättning från sjukhusdirektionen för tandvård åt medellösa	43.949:—	145,2	21.912:89	86,1
Summa	175.845:67	581,0	146.895:05	577,2

Antalet patienter och besök.

	Tandpoli- kliniken vid Järntorget	Tandpoli- kliniken vid Drotnn.-torg.
Fasta patienter.		
Antal patienter	3.909	3.528
Antal besök	26.294	23.701
Tillfälliga patienter.		
Antal patienter	ca 2.700	ca 1.200
Antal besök	3.970	1.749
Antal upprättade kostnadsförslag	3.951	3.348

Hel- och delbetalande ävensom fria patienter.

	Betalande patienter			Patienter med 25 % rabatt			Kostnadsfritt fullt behandlade patienter			Kostnadsfritt munhygie- niskt behandlade patienter			Summa	
	Antal	Debet	Kredit	Antal	Debet	Kredit	Antal	Debet	Kredit	Antal	Debet	Kredit	Debet	Kredit
<i>Tandpol. vid Järntorget.</i>														
Patienter, som avslutats	2,344	100.753:—	100.227:—	44	1.186:—	1.186:—	523	30.140:—	1.144:—	325	7,156:—	118:—	139.235:—	102.675:—
Patienter, som avbrutit be- handlingen ..	583	17.989:—	17.938:—	1	3:—	3:—	24	696:—	8:—	65	1.097:—	103:—	19.785:—	18.052:—
	2,927	118.742:—	118.165:—	45	1.189:—	1.189:—	547	30.836:—	1.152:—	390	8.253:—	221:—	159.020:—	120.727:—
<i>Tandpol. vid Drottningtorget.</i>														
Patienter, som avslutats	2,488	99.721:—	99.642:—	23	528:—	528:—	286	17.575:—	2.456:11	162	3.923:—	67:—	121.747:—	102.693:11
Patienter, som avbrutit be- handlingen ..	521	17.330:—	17.137:—	—	—:—	—:—	22	572:—	85:—	26	321:—	—:—	18.223:—	17.222:—
	3,009	117.051:—	116.749:—	23	528:—	528:—	308	18.147:—	2,541:11	188	4.244:—	67:—	139.970:—	119.915:11

Uppgift över utförda behandlingar.

	Tandpoli- kliniken vid Järntorget	Tandpoli- kliniken vid Drott.n.-torg.
Extraktion utan injektion	223	315
Extraktion med injektion	8.592	7.899
Käkplastik	3	16
Rotspetsresektion	8	16
Cystaoperationer	9	8
Paradentosbehandling (antal behandl.)	1.231	1.002
Röntgen (antal fall)	634	453
Rotbehandlingar	3.107	2.323
Amalgamfyllningar av olika slag	8.958	9.109
Amalgamkronor	399	493
Silikatfyllningar av olika slag	2.209	2.824
Guldinlägg olika slag	115	212
Stifttänder olika slag	238	353
Guld-kronor	57	57
Jacketkronor	5	12
Antal bryggled	73	100
Helprotés	137	97
Hel överkäksprotés	105	108
Hel underkäksprotés	22	19
Partiell överkäksprotés	154	89
Partiell underkäksprotés	89	57

STADENS POLIKLINIKER.

	A n t a l	
	Patienter	Besök
Polikliniker under sjukhusdirektionen:		
Polikliniker i Sociala huset:		
Gynekologiska polikliniken	295	1,530
Polikliniken för öron-, näs- och halssjukdomar	521	3,536
Polikliniken för psykiskt sjuka	—	4,349
Polikliniken för massage och sjukgymnastik ¹⁾	—	—
Allmänna och Sahlgrenska sjukhusets polikliniker:		
Medicinska avdelningen	5,741	—
Kirurgiska avdelningen	9,061	58,607
Öronavdelningen	4,933	26,073
Ögonavdelningen	4,040	10,590
Röntgendiagnostiska avdelningen	15,774	—
Radiologiska avdelningen	2,321	—
Barnsjukhusets polikliniker:		
Medicinska avdelningen	4,743	—
Kirurgiska avdelningen	4,416	—
Barnbördshusets polikliniker:		
Polikliniken för förlossnings- och kvinnosjukdomar	2,566	12,531
Rådfrågningsbyrån för födelsekontroll	178	494
Ekmaniska sjukhusets poliklinik	1,769	10,954
Kirurgiska polikliniken vid Stigbergstorget	2,102	11,327
Kirurgiska polikliniken i Lundby	1,981	8,471
Tandpoliklinikerna vid Järntorget och Drottningtorget ¹⁾		
Polikliniker under Hälsovårdsnämnden:		
Polikliniken för hud- och könssjukdomar i Sociala huset ²⁾		
Polikliniken för hud- och könssjukdomar i Holtermanska sjukhuset ²⁾		

¹⁾ Uppgift rörande verksamheten vid polikliniken för sjukgymnastik och massage samt tandpoliklinikerna vid Järntorget och Drottningtorget återfinnes på sid. 219 resp. sid. 221.

²⁾ Uppgifter angående poliklinikerna för hud- och könssjukdomar i Sociala huset och Holtermanska sjukhuset finnas intagna i Hälsovårdsnämndens årsberättelse.

