

Det här verket har digitaliserats vid Göteborgs universitetsbibliotek.
Alla tryckta texter är OCR-tolkade till maskinläsbar text. Det betyder att du kan söka och kopiera texten från dokumentet. Vissa äldre dokument med dåligt tryck kan vara svåra att OCR-tolka korrekt vilket medför att den OCR-tolkade texten kan innehålla fel och därför bör man visuellt jämföra med verkets bilder för att avgöra vad som är riktigt.

This work has been digitised at Gothenburg University Library.
All printed texts have been OCR-processed and converted to machine readable text.
This means that you can search and copy text from the document. Some early printed books are hard to OCR-process correctly and the text may contain errors, so one should always visually compare it with the images to determine what is correct.





**Göteborgs Sjukhusdirektions
årsberättelse 1949**

Utarbetad av Sjukhusdirektör Hugo Höglund

6

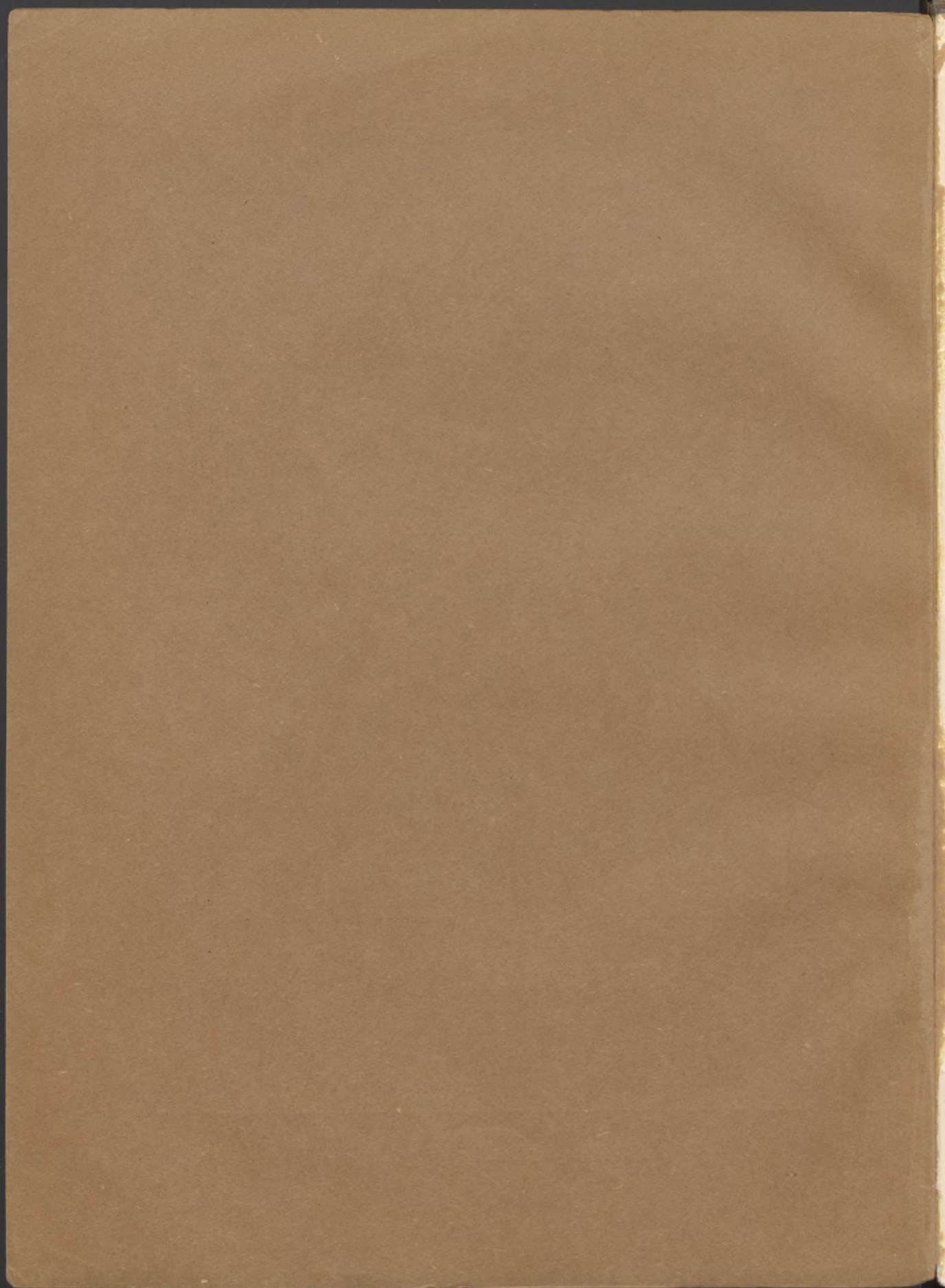



**Göteborgs Sjukhusdirektions
årsberättelse 1949**

Utarbetad av Sjukhusdirektör Hugo Höglund



Göteborgs-Östgötalandsbibliotek
Årsberättelse 1950

Göteborg
A. Lindgren & Söner
1950

INNEHÅLL

	Sid.
Göteborgs sjukhusdirektions ledamöter	5
Sjukhusdirektionens byggnadskommittés ledamöter	5
Läkare	6
Sysslomän	8
Berättelse angående sjukhusförvaltningen, avgiven av sjukhusdirektören ...	9
Tabell 1: Antal vårdplatser, intagna, döda samt vård dagar	19
Medelbeläggning per månad	21
" 2: Antal vårdplatser, intagna samt vård dagar, fördelade på olika betalningsklasser	22
" 3 a: Ekonomisk redogörelse för sjukhusens verksamhet	26
" 3 b: Uppgifter från Thamstorps vilo- och centralhem jämte därtill knuten familjevård angående inkomster och utgifter	39
" 3 c: Uppgifter från Aleforshemmet angående inkomster och utgifter	40
" 4: Rapport över verksamheten vid sjukhusdirektionens centraltvätt- inrättning vid Sahlgrenska sjukhuset	40
" 5: Rapport över verksamheten vid värme- och kraftverket vid Sahl- grenska sjukhuset	42
" 6: Tablå över inbetalda patientavgifter och jämförelse mellan vård- dagarna för betalande och icke betalande patienter	43
" 7: Antal befattningshavare vid sjukhusdirektionen	44
Utdrag ur Göteborgs sjukhusdirektions räkenskaper	47
Av Göteborgs sjukhusdirektion förvaldade donationer	57
Årsberättelse från <i>Sahlgrenska sjukhuset</i> :	
Uppgifter från <i>medicinska kliniken I</i> av styresmannen, överläkaren Martin Odin	61
Uppgifter från <i>medicinska kliniken II</i> av överläkaren Erik Wassén ..	61
Uppgifter från <i>kirurgiska kliniken I</i> av överläkaren Einar Ljunggren .	61, 80
Uppgifter från <i>kirurgiska kliniken II</i> av överläkaren Anders Westerborn	61, 80
Uppgifter från <i>allergiska kliniken</i> av överläkaren Hans Arnoldsson ..	99
Uppgifter från <i>neurologiska kliniken</i> av t. f. överläkaren Torsten Lind- qvist	100
Uppgifter från <i>öron-, näs- och halskliniken</i> av överläkaren Carl-Axel Hamberger	102
Uppgifter från <i>ögonkliniken</i> av överläkaren Bengt Rosengren	109
Uppgifter från <i>Konung Gustaf V:s jubileumsklinik</i> av överläkarna Magnus Strandqvist och Herman Leissner	111
Uppgifter från <i>röntgendiagnostiska avdelningen I</i> av överläkaren Gösta Runström	120
Uppgifter från <i>röntgendiagnostiska avdelningen II</i> av överläkaren Carl Johan Hansson	120
Uppgifter från <i>psykiatriska kliniken, Thamstorps vilo- och centralhem</i> med därtill knuten familjevård samt Aleforshemmet av överläkarna Bengt Lindberg, Torsten S:son Frey och Enar Rosell	61, 121
Redogörelse för <i>kuratorsverksamheten</i> vid Sahlgrenska sjukhuset	124
Uppgifter från <i>kvinnokliniken I</i> av överläkaren Emil Jerlov	125
Uppgifter från <i>kvinnokliniken II</i> av överläkaren Herbert Fredrikson .	125
Årsrapport från <i>Göteborgs Modersmjölkcentral</i>	156
Årsrapport från <i>elektroencefalografiska laboratoriet</i>	156

	Sid.
Årsrapport från <i>blodcentralen</i>	156
Årsrapport från <i>centrallaboratoriet</i>	157
Årsrapport från <i>daghemmet för barn</i>	158
Årsrapport från <i>Göteborgs stads laboratorium</i>	159
Uppgifter från <i>Göteborgs sjuksköterskeskola</i>	161
Uppgifter från <i>Göteborgs sjuksköterskebyrå</i>	161
Årsberättelse från <i>Göteborgs barnsjukhus:</i>	
Uppgifter från <i>medicinska kliniken</i> av styresmannen, överläkaren Yngve Åkerrén	163
Uppgifter från <i>kirurgiska kliniken</i> av överläkaren Gustaf Pettersson	163, 170
Uppgifter från <i>röntgendiagnostiska avdelningen</i> av överläkaren Harry Larsson	177
Uppgifter från <i>rådgivningsbyrån för uppfostringsfrågor</i>	177
Årsberättelse från <i>Holtermanska sjukhuset</i> , avgiven av styresmannen, överläkaren Johan Fex	179
Årsberättelse från <i>Oscar och Maria Ekmans sjukhus</i> , avgiven av styresmannen, överläkaren Klas Viktor Henrikson	183
Uppgifter från <i>röntgendiagnostiska avdelningen</i> av t. f. överläkaren Ernst F. Salén	192
Årsberättelse från <i>Renströmska sjukhuset</i> , avgiven av styresmannen, överläkaren Gylfe Vallentin	193
Årsberättelse från <i>Romanäs sanatorium</i> , avgiven av styresmannen, överläkaren Allan Beskow	193
Årsberättelse från <i>Sävsjö sanatorium</i> , avgiven av styresmannen, överläkaren Georg Idestrom	193
Årsberättelse från <i>Rävlanda sanatorium</i> , avgiven av sanatoriets läkare Åke Häger	193
Redogörelse för verksamheten vid <i>dispensärcentralen</i> av dispensärläkaren Hj. Anderson	202
Redogörelse för <i>kuratorsverksamheten</i> vid Göteborgs stads tuberkulossjukhus	204
Årsberättelse från <i>Lillhagens sjukhus</i> , avgiven av styresmannen, överläkaren Sven Hedenberg och överläkaren Hakon Sjögren	205
Redogörelse för <i>kuratorsverksamheten</i> vid Lillhagens sjukhus	207
Årsberättelse från <i>Vasa sjukhus</i> , avgiven av styresmannen, överläkaren Sten Eckerström	215
Redogörelse för <i>kuratorsverksamheten</i> vid Vasa sjukhus	222
Årsberättelse från <i>Epidemisjukhuset</i> , avgiven av styresmannen, överläkaren Nils Faxén	223
Den <i>polikliniska</i> vården:	
Årsberättelse angående <i>folktandvården vid sjukhusdirektionens tandpolikliniker</i>	227
Uppgifter å antalet patienter och besök vid samtliga polikliniker	229
Uppgifter från <i>mödravårdscentralerna</i>	230
Uppgifter från <i>hud- och könspoliklinikerna</i>	231
Redogörelse för <i>kuratorsverksamheten</i> vid hud- och könspoliklinikerna	231
Uppgifter angående <i>distriktssjukvården</i>	232
Årsberättelse från sjukhusdirektionens <i>rådgivningsbyrå i abortfrågor</i>	232
Förteckning över läkarnas vetenskapliga arbeten	234

GÖTEBORGS SJUKHUSDIREKTION

Ledamöter: Inspektören Evert Frankenberg, ordförande,
Kamreraren Iwar Leandersson, vice ordförande,
Fru Nathalia Ahlström t. o. m. den 3 maj 1949,
Fru Sigrid Engström fr. o. m. den 4 maj 1949,
Ombudsmannen Bror Westergren,
Mätningssmannen Per Pettersson,
Civilingenjören Fritiof Kogge,
Ombudsmannen Ossian Gabrielsson t. o. m. den 22 februari
1949 och
Kommunalarbetaren David Eriksson fr. o. m. den 23
februari 1949.

Suppleanter: Sjuk-kassedirektören Elof Henriksson,
Förmanen Stellan Berntsson och
Köpmannen Sven Gulin.

Antalet sammanträden har varit 44. Därvid förekommande ärenden finnas registrerade i 2.572 paragrafer. Antalet expedierade skrivelser, protokollsutdrag och övriga expeditioner utgör 12.857.

Direktionens föredragande: Sjukhusdirektören Hugo Höglund.
Sekreterare: Jur. kand. Bengt Grapengiesser.

Sjukhusdirektionens byggnadskommitté.

Ledamöter: Inspektören Evert Frankenberg, ordförande,
Kamreraren Iwar Leandersson, vice ordförande,
Sjukhusdirektören Hugo Höglund, verkställande ledamot,
Överläkaren Martin Odin,
Civilingenjören Fritiof Kogge och
Ombudsmannen Bror Westergren.

Sekreterare: Jur. kand. Bengt Grapengiesser.

Läkare under år 1949.

Sjukhusläkare:

Sahlgrenska sjukhuset.

Med. klin. I: överläkare: professor Martin Odin (1946), underläkare: Torsten Lindqvist, Gunnar Welin, Nils-Magnus Stenström, Valfrid Näslund (1/1—30/6), Gunnar Wällgren (16/4—8/5, 1/7—31/12), Albert Larsson (1—14/5), Bengt Herulf (15/5—31/8, 1/9—31/10), Gunnar Angervall (1/9—31/12), Ingemar Olow (15/4—30/6, 1/11—31/12), Bertil Hood (1/7—31/12), Matts Bergendahl (9/5—30/6, 1—31/8), Kjell Sigroth (1/7—31/12), Eskil Fürst (16/5—26/6, 4—31/7), Joar Lind (27/6—3/7).

Med. klin. II: överläkare: Erik Wassén (1947), underläkare: Eric Ericsson, Torsten Flemberg, Sven Ramström (1/1—30/6, 1—31/8), Matts Pers (15/4—30/6, 1—31/7, 13—31/8), Elis Lewin (1/9—31/12), Folke Heyman (1/1—6/3, 15—28/8, 1/9—31/12), Sven Gustaf Holmdahl (7—31/3, 1/7—31/8), Kaleb Stenlund (1—18/4, 16/5—14/8), Jan-Carl Encrantz (19/4—15/5, 1/10—31/12), Lars-Olof Lanner (29—31/8), Leif Hallberg (15/4—12/8), Brita Lange-Ljunggren (1/9—31/12).

Neurol. klin.: överläkare: K. A. Ekbohm (1/6—31/12), underläkare: Arne Wahlström (1—30/6), Lars Blomberg (1/7—31/12), Kjell Sigroth (1/4—30/6), Hans Eric Holst (1/7—31/12).

Allergiska klin.: överläkare: Hans Arnoldsson (1949).

Kir. klin. I: överläkare: Einar Ljunggren (1945), underläkare: Erik Moberg, Andreas Palmlov (1/1—31/10), Magnus Bäckdahl (1/11—31/12), Thorwald Berglin, Gunnar Stenberg, Elis Lewin (1/1—31/8), Hans Ekman, Ola Obrant (15/4—31/12).

Kir. klin. II: överläkare: Anders Westerborn (1939), underläkare: Gunnar Lauritzen, Egon Norinder (1/1—31/5), Helge Hellsten (1/9—31/12), Sven Ramström (15/9—31/12), Karl-Ove Gedda, Bengt Lagergrén, Olof Olsson, Hans Öhring (15/4—2/6), Håkan Carlsson (1/7—31/12), Harry Aaslund (1—29/6), Kjell Skarsten (30/6—31/7), Kjell Agduhr (1—18/8), Paul Plesner (19—24/8).

Öron-, näs- och halsklin.: överläkare: Arne Sjöberg (1/1—31/5), Folke Lindwall (1/6—31/7), Carl-Axel Hamberger (1/8—31/12), underläkare: Folke Lindwall (1/1—31/5, 1/8—31/12), Nils Malmberg, Nils Grebelius (1/1—14/7), Stig Källmark (15/7—31/12), Ragnar Rudberg, Lars Täcktö (1/1—31/3).

Ögonkliniken: överläkare: Bengt Rosengren (1933), underläkare: Folke Malmquist, Björner Ahrnberg (1/1—14/5), Kerstin Örtgren (15/3—31/7), Åke Arén (1/8—31/12), Brita Ahrnberg (1/1—31/3).

Röntgendiagnostiska avd. I: överläkare: Gösta Runström (1931), underläkare: Harry Larsson (1/1—30/6), Roland Gay, Hans Artberg, Lars Billing (24/9—31/12), Gösta Karlsson (1/1—30/9), Jan Söyland (13—30/9, 1/10—31/12), Jakob Lundberg (1/1—15/2), Bengt Lundh, Gert Blomqvist (1/10—31/12), Gösta Williams (3/10—18/11, 5—7/12, 12—31/12), J. Henriksen (27/4—30/9, 17/10—6/11, 19/11—4/12, 8—31/12).

Röntgendiagnostiska avd. II: överläkare: Carl Johan Hansson (1945), underläkare: Kaleb Stenlund (19/4—15/5, 24/8—31/12), Jan-Carl Encrantz (1/1—17/4, 16/5—14/8).

Psykiatriska klin.: överläkare: Bengt Lindberg (1946), Torsten Frey (1947), Enar Rosell (1/4—31/12), förste läkare: Greta Tessing-Ericsson, Hans Forssman, Enar Rosell (1/1—31/3), Barbo Grubb-Laurell (1/4—31/5, 7—14/6), Arne Wahlström (1/6—31/12), Gerdt Wretmark (1—30/4), Elisabet Sjövall (1—10/5), Gunnel Pålsson (11—29/5), Rolf Sörbye (30/5—6/6), underläkare: Gunnel Pålsson (1/1—10/5, 30/5—31/12), Barbro Grubb-Laurell (1/1—30/11), Rolf Sörbye (1/1—31/3), Gerdt Wretmark (1—30/4), Elisabet Sjövall (11/5—31/12).

Kvinnoklin. I: överläkare: professor Emil Jerlov (1935), biträdande läkare: Henric Benckert (1—31/8), Nils Svanberg (1—3/9), Åke Kjessler (4/9—31/12), underläkare: Nils Svanberg, Åke Kjessler, Nils Fürstenberg, Enar Westerlund, Einar Nygren (1/1—14/5), Sven Alsén (15/5—31/12), Sven Frigell, Gunnar Ljunggren (15/4—31/12), Tage Malmström (1/7—31/12).

Kvinnoklin. II: överläkare: Herbert Fredrikson (1946), underläkare: Erik Hedberg, Astrid Julius (1/1—31/5), Nils Tegni (1/6—31/12), Svante Holmdahl (1/1—31/10), Åke Ånberg (1/11—31/12).

Jubileumsklin.: överläkare vid allmänna avd.: Magnus Strandqvist (1944), överläkare vid gynekologiska avd.: Herman Leissner (1944), förste underläkare: Dag Turesson, underläkare: Olle Kjellgren (1/1—31/5), Inga Montgomery (1/6—31/12), Svante Holmdahl (1/11—31/12), Per Ödman (1/1—30/4), Jacob Lundberg (1/5—31/12), Henry Jedberg (1—30/6), Carl Otto Mannheim (1—9/7), Tage Norin (1/10—31/12).

Centrallaboratoriet: föreståndare: professor Jörgen Lehmann (1938), underläkare: Erik Mårtensson, Lennart Jacobsson (1/1—31/5, 1/7—31/12), John Goa (4—30/6).

Bakt.-serol. lab.: bakteriolog: Anders Wassén (1924), biträdande bakteriolog: Olof Sievers, underläkare: Leslie Afzelius-Alm, Gerolf von Zeipel (1/7—31/12), Kristian Ödegaard (1/8—31/12).

Pat.-anat. lab.: patologer: Hild Hansson, Gert Veijlens (1/1—14/7, 16/8—14/12, 20/12—31/12), Stig Ohlsson (15/7—15/8, 15—19/12), biträdande patolog: Otto Gröntoft (1/1—14/2, 16/3—12/6, 15/7—18/9, 2/10—31/12), Lars Hjelt (15/2—15/3), underläkare: Stig Ohlsson (1—14/7, 16/8—14/12, 20—31/12).

Barnsjukhuset.

Med. klin.: överläkare: Yngve Åkerén (1944), underläkare: Kurt Holmdahl, Margit Lindgren, Tom Reinand, Birgitta Nyrin-Brenel (10/1—31/12), Pehr-Axel Nordström (1/1—31/7), Gunnar Bundsen (1/8—31/12), Ingvar Råman (1/4—31/7), Stephan Vendel (1/8—31/12).

Kir. klin.: överläkare: Gustaf Pettersson (1944), underläkare: Knut Rhedin, Harald Bobeck, Imre Selley, Karl-Gustav Herrlin (1/6—31/12).

Röntgendiagnostiska avd.: överläkare: Harry Larsson (1/7—31/12).

Holtermanska sjukhuset.

Överläkare: Johan Fex (1924), underläkare: Johan Selstam, Alva Feigenberg (1/1—15/1), Gustaf Kornel (15/1—31/5), Sven Hammarskjöld (1/6—31/12).

Oscar och Maria Ekmans sjukhus.

Överläkare: Klas Viktor Henrikson (1945), underläkare: Elon Mattsson, Kaleb Stenlund (1/1—30/4), Per Ödman (1/5—31/12), röntgenöverläkare: Ernst Salén (2/10—31/12).

Epidemisjukhuset.

Överläkare: Nils Faxén (1936), underläkare: Ingvar Råman, Torsten Torstensson.

Renströmska sjukhuset.

Överläkare: Gylfe Vallentin (1931), underläkare: Axel Lundin, Brita Lange-Ljunggren, Sylvia Alquist-Wijkström.

Romanäs sanatorium.

Överläkare: Allan Beskow (1941), underläkare: Olov Richter.

Vasa sjukhus.

Överläkare: Sten Eckerström (1941), Bo Ewert (1946), underläkare: Hans-Stephan Aminoff, Ulf Landelius, Enoch Rosengren (1—31/5), Anders Fjellman (1/6—31/12), Gunnar Malmsten, Allan Elliot, Gösta Karlsson (1/10—31/12).

Lillhagens sjukhus.

Avd. M: överläkare: Sven Hedenberg (1933), förste läkare: Torsten Læstadius, andre läkare: Karl-Erik Sjöström (1/1—14/6), Lennart Kägeby (15/6—31/7), Ing-Marie Fagerberg-Norinder (1/8—31/12), underläkare: Ing-Marie Fagerberg-Norinder (1/1—31/7), Else Torgård (1/8—30/9), Eyvor Sandbäck (1—31/10), Anna-Liisa Jokinen (4/11—14/12), Gunnar Hirén (15—31/12).

Avd. K: överläkare: Hakon Sjögren (1940), förste läkare: Gösta Ahldin, andre läkare: Arne Wahlström (1/1—31/5), Ragnar Wærnes (1/6—17/7), Sven Folt-

mann (18/7—6/8), Morgan Symreng (7—31/8), Ann-Marie Öhrstrand-Grauers (1/9—30/11), Barbro Laurell (1—31/12), underläkare: Ann-Marie Öhrstrand-Grauers (1/1—31/8), Ingrid Holmquist (1—30/9), Björn Kinberger (1—17/10, 27/11—29/12), Carl-Erik Zachau (18/10—26/11), Sven Foltmann (30—31/12).

Avd. MK: överläkare: Gayler White (1/7—31/12), förste läkare: Lennart Kågeby (18/7—30/9), Ann-Marie Öhrstrand-Grauers (1/10—31/12), underläkare: Lennart Kågeby (1/5—31/12).

Rävlanda sanatorium.

Läkare: Åke Häger.

Sävsjö sanatorium.

Överläkare: Georg Idestrom (1948), underläkare: Georges Forestier (1/1—28/2), Henrik Lüdtkte (1/3—31/12).

Läkare vid fristående poliklinikerna:

Pol. i Sociala huset:

öron-, näs- och halspol.: Håkan Nordlund (1935).

allm. ögonpol.: Sten Tengroth (1938).

ögonpol. för folkskolebarn: Otto Dymling (1933).

foniatriska pol.: Jan Bratt (1943).

gynekologiska pol.: Carl Otto Mannheimer (1948).

hud- och könspol.: för manl. pat. Erik Kaiser (1933).

för kvinnl. pat. Wilhelm Löfmarck (1948).

"nattpolikliniken": Ragnar Edén (1944).

Kir. pol. i Lundby: Sven Norrby (1944).

" " " Majorna: Sven Lundberg (1933).

" " " Redbergslid: Erland Thölén (1949).

Öron-, näs- och halspol. i Majorna: John Philipson (1944).

" " " " " Redbergslid: Tore Billkvist 1/1—12/7, därefter olika vik. läkare.

Mödravårdscentralen i Lundby: Hilda Bauer 1/1—31/7, Oskar Andersch 1/8—31/12.

" " " Redbergslid: Åke Wadstein 1/1—31/5, Einar Nygren 1/6—31/12.

" " " Majorna: Astrid Julius (1948).

Rådgivningsbyrån för abortfrågor: Rudolf Lindqvist (1947).

Bårhuset: Läkare vid patologiska lab. å Sahlgrenska sjukhuset.

Tandvårdsinspektör, cheftandläkare, föreståndare samt 1:e tandläkare vid folk-tandvården:

Tandvårdsinspektör och cheftandläkare: Olof Osvald (1947).

Centraltandpolikliniken, Sahlgrenska sjukhuset: förestånd. Olof Osvald (1947).

Tandpol. vid Järntorget: 1:e tandläkare Uno Sjöberg (1947).

" " " Drottningtorget: 1:e tandläkare Ragnar Wistrand (1947).

" " " Jægerdorffsplatsen: 1:e tandläkare Nils Amylon (1948).

" " " i Vasastaden: 1:e tandläkare och föreståndare Åke Ohlsson (1949).

Sysslomän under år 1949.

Sysslomän vid Sahlgrenska sjukhuset	Olof Nilsson
" " Barnsjukhuset	Carl Gedda
" " Holtermanska sjukhuset	Sven Anderberg
" " Oscar o. Maria Ekmans sjukhus	Helge Larsson
" " Epidemisjukhuset	Carl Wilck
" " Renströmska sjukhuset	Tage Ström
" " Romanäs sanatorium	Sven Gunnhagen
" " Sävsjö sanatorium	Hilding Funk
" " Lillhagens sjukhus	Manne Lindblom
" " Vasa sjukhus	Sven Anderberg
" " de fristående poliklinikerna	Einar Lind

SJUKHUSFÖRVALTNINGEN UNDER ÅR 1949.

Under året ha i patient- och poliklinikavgifter influtit 7.441.184 kronor och 12 öre, varav 612.976 kronor i behandlingsavgifter från sjukhusdirektionens tandpolikliniker.

Beträffande influtna patientavgifter och förhållandet mellan antalet vård dagar för betalande och icke betalande patienter under åren 1945—1949 hänvisas till tabell 6.

Indrivningen av sjukvårds- och tandvårdsavgifter m. m. och därmed sammanhängande lagsökningsärenden belyses av följande redogörelse:

Vid 1948 års slut på svar beroende anmaningar till främmande kommun att utgiva ersättning för sjukvårdskostnad	22
Under år 1949 avsända anmaningar	371
Återkallade anmaningar på grund av att patienten själv betalt	22
Inkomna medgivanden att utgiva sökt ersättning	317
Hos Konungens befallningshavande anhängiggjorda mål om ersättning under år 1949	420
Mål, som återkallats på grund av betalning eller emedan Göteborg befunnits vara hemortskommun	102
Mål, varuti genom utslag ansökning under året helt eller delvis bifallits	139
Från 1949 till 1950 balanserade, oavgjorda mål	339
Vid 1949 års slut på svar beroende anmaningar	34
Framställning om ersättning av allmänna medel	720

Nyttillkomna ärenden under år 1949:

Sahlgrenska sjukhuset	389
Barnsjukhuset	21
Holtermanska sjukhuset	9
Renströmska sjukhuset	42
Oscar och Maria Ekmans sjukhus	15
Vasa sjukhus	51
Lillhagens sjukhus	579
Epidemisjukhuset	20
Romanäs och Sävsjö sanatorier	18
Sommarsanatoriet Sandarne och Rävlanda sanatorium	6
Thamstorps vilo- och centralhem	3
Aleforshemmet	6
Ortopediska skodon, proteser o. d.	6

Summa nyttillkomna ärenden 1.165

De indrivna sjukvårdsavgifterna ha uppgått till c:a 120.000 kronor. Antalet skrivelser, expeditioner och utredningar har uppgått till 1.200.

Räkenskaper.

Utdrag ur Göteborgs sjukhusdirektions räkenskaper för år 1949 samt uppgifter om av Göteborgs sjukhusdirektion förvaltade donationer återfinnas å sid. 47—59 i denna årsberättelse.

Sjuktransportväsendet.

Antalet transporter uppgår till 12.629, varav 1.715 äro avgiftsfria epidemi-transporter.

Erlagda avgifter	Kr.	72.738: 10
Utgifter:		
Avlöningar och beklädnad till 20 brandmän	„	145.840: —
Drivmedel, reparationer, försäkringar m. m.	„	62.604: 76
Ränta å inventariers bokförda värde	„	2.474: —
Avskrivning å inventarier	„	9.276: —
	Kr.	220.194: 76
Antal körda timmar	9.614	
„ „ kilometer	138.600	

Inträffade förändringar m. m. vid sjukhusdirektionen och under densamma lydande inrättningar.

Sahlgrenska sjukhuset.

Sjukhusets om- och tillbyggnad har fortsatt, och en flygel till den blivande vårdavdelningsbyggnaden, det s. k. block A, har under året färdigställts och tagits i bruk. Om block A kan följande nämnas.

Byggnaden, som innehåller en suterrängvåning och sex våningar ovan jord, är uppförd med grund av armerad betong på betongpålar och med ytterväggar av rött tegel. Bjälklagen i våningarna äro av kontinuerligt armerade betongplattor. Till yttertaket och allt plåt- arbete har använts koppar.

Suterrängvåningen, som är avsedd för sjukhusets centralförråd, har tillsvdare upplåtits till sjukhusapoteket i avvaktan på nya apoteks- lokaler. De fem följande våningarna inrymma vardera en allmän vård- avdelning om 30 vårdplatser. I våningen 5 tr. slutligen, finnes en privat- rumsavdelning om 4 helenskilda och 14 halvenskilda platser. Samman- lagt omfattar således block A 168 vårdplatser.

De allmänna vårdavdelningarna, som äro uppbyggda efter s. k. två- sängsdjup, innehålla vardera sex rum för 4 patienter, ett rum för 2 patienter och fyra isoleringsrum, vartill komma bilokaler. I dessa ingå rökrum och lavemansrum, något som icke återfinnes inom andra ny- uppförda avdelningar vid sjukhuset. I fråga om behandlingsrummen kan nämnas, att vart och ett av dessa försetts med ett mindre, separat steriliseringsrum.

En nyhet inom privatavdelningen är utformningen av de halven- skilda rummen. Här äro sängarna uppställda på rummens kortväggar mitt emot varandra.

Byggnadskostnaderna för block A uppgå under året till 475.610 kr. För utrustning av de nya vårdavdelningarna har utbetalats 91.851 kr.

Vad byggnadsverksamheten i övrigt beträffar, kan nämnas, att förarbetena till nybyggnad för centralköket avslutats och schaktningsarbetet påbörjats. Kostnaderna härför uppgå under året till 176.758 kr. Vidare har utvidgningen av röntgendiagnostiska avdelningen I fortsatt.

I några av de äldre byggnaderna ha inrednings-, omändrings- och moderniseringsarbeten ägt rum. I f. d. radiologiska kliniken har sålunda inretts en neurologisk klinik med tillhörande poliklinisk mottagning. Kliniken, som togs i bruk den 1 juni 1949, omfattar 63 vårdplatser.

Utrustningen av den neurologiska kliniken har dragit en kostnad av 45.069 kr. Bland övrig nyutrustning kan nämnas apparater och instrument av olika slag för sjukhusets vård- och behandlingsavdelningar för sammanlagt 138.339 kr.

Det officiella platsantalet vid sjukhuset har under året ökat från 1.354 till 1.449, varjämte platsernas fördelning på olika vårdiscipliner undergått vissa förändringar. Sålunda omfattar efter ibruktandet av block A medicinska kliniken I 206 platser, kirurgiska kliniken I 191 och kirurgiska kliniken II likaledes 191 platser. Vidare har, som tidigare nämnts, den neurologiska kliniken tillkommit med 63 vårdplatser.

Avd. I å jubileumskliniken har på grund av personalbrist varit stängd under tiden 14 juli—4 september.

Till överläkare vid öron-, näs- och halskliniken har från och med den 1 augusti 1949 utnämnts med. dr. Carl-Axel Hamberger och till överläkare vid allergiska kliniken från och med den 1 december med. lic. Hans Arnoldsson. Från samma dag har till narkosöverläkare vid sjukhuset utnämnts med. lic. Karl-Gustav Dhunér. Till överläkare vid psykiatriska kliniken har från och med den 1 april förordnats med. lic. Enar Rosell.

Barnsjukhuset.

Sjukhusets planerade om- och tillbyggnad, vartill anslag beviljats redan år 1947, har måst anstå även under år 1949, enär arbetstillstånd icke kunnat erhållas.

Inredningen av en transformatorstation och ett kylrum har påbörjats under året, liksom även omläggning av den elektriska strömarten från likström till växelström.

Bland nyanskaffade inventarier må nämnas ett steriliseringsbord, avsett för en blivande förbandscentral, samt en visp- och blandningsmaskin till Ågrenska konvalescenthemmet.

Till överläkare vid sjukhusets röntgendiagnostiska avdelning, som från och med den 1 juli 1949 skilts från röntgendiagnostiska avdelningen II vid Sahlgrenska sjukhuset, under vars överläkare den dittills sorterat, har utnämnts med. lic. Harry Larsson.

Holtermanska sjukhuset.

Under året ha vissa omändringsarbeten företagits, varvid kontorslokalerna omdisponerats och renoverats. De nya lokalerna togos i bruk

hösten 1949. Reparations- och underhållsarbeten ha ägt rum i sedvanlig omfattning, varjämte inventarieutrustningen kompletterats i erforderlig grad.

Ekmanska sjukhuset.

Arbetet med iordningställandet av en röntgendiagnostisk avdelning och ett ambulansrum, vilket påbörjades år 1948, har slutförts under året. Sammanlagda kostnaden härför belöper sig till 73.942 kr. Inredning av apoteks- och laboratorielokaler har vidare påbörjats för en kostnad under året av 5.905 kr.

Reparations- och underhållsarbeten ha utförts i erforderlig omfattning. Inventarieutrustningen har utökats med bl. a. nya köksmaskiner för 6.395 kr. För nyanskaffad röntgenutrustning har under året utbetalats 81.084 kr.

Den 1 april 1949 kunde den nya röntgendiagnostiska avdelningen tagas i bruk. Verksamheten var fullt utbyggd den 2 oktober, från vilken dag en vakansvikarierande röntgenöverläkare förordnats.

Renströmska sjukhuset.

Icke heller under år 1949 har den planerade ombyggnaden och moderniseringen av sjukhuset kunnat igångsättas på grund av restriktionerna på byggnadsmarknaden. Inventarieutrustningen har utökats bl. a. genom inköp av en universaltraktor med tillhörande slättermaskin och snöplog för 2.560 kr. Vidare har en försliten elektrokardiografapparat utbytts mot en ny för en kostnad av 5.000 kr.

En vårdavdelning om 27 platser för kvinnliga patienter har till följd av personalbrist varit stängd från den 16 maj till årets slut.

Romanäs sanatorium.

Under året ha två bostadshus för personal byggts och tagits i bruk. Av dessa är ett avsett för sanatoriets underläkare och inrymmer 5 rum och kök. Det andra innehåller fem familjebostäder, varav två om 3 rum och kök och tre om 2 rum och kök. Byggnadskostnaderna uppgå till 217.403 kr.

Sanatoriets maskinavdelning har utrustats med ett reservaggregat på 80 kVA. Vidare har den förutvarande manuella telefonväxeln utbytts mot en automatisk sådan. Det föråldrade röntgenstativet för lungdiagnostik har ersatts med ett nytt, vilket även är fallet med en försliten elektrokardiograf. Därjämte har en nebulisator anskaffats.

Från och med den 10 augusti 1949 har Göteborgs sjukhusdirektion genom avtal tillsvidare upplåtit minst fem vårdplatser vid sanatoriet åt Stockholms stads sjukhusdirektion för vård av vuxna personer från Stockholms stad, lidande av tuberkulos.

Sävsjö sanatorium.

Det parkområde om c:a 150.000 m², som av AB Sävsjö sanatorium undantogs, då sanatoriet år 1947 förvärvades av Göteborgs stad, har inköpts för en köpeskilling av 185.000 kr.

Stadsfullmäktige ha den 16 juni 1949 uppdragit åt sjukhusdirektionen att vid sanatoriet uppföra ett bostadshus, huvudsakligen för biträdespersonal, och härför anslagit 247.000 kr. Samtidigt har beviljats ett anslag på 47.000 kr. för anskaffande av inventarier bl. a. till de nya bostäderna.

I huvudbyggnadens källarvåning har iordningställts en transformatorstation för en kostnad av 21.309 kr. Köksutrustningen har kompletterats med en kokgryta och ett stekbord.

I övrigt kan nämnas, att arbetsterapi under året igångsatts. Verksamheten, som omfattats med livligt intresse av patienterna, har delvis letts av den för stadens tuberkulossjukhus gemensamma arbetsterapeut, som anställts från och med den 1 mars 1949.

Rävlanda sanatorium.

Under året ha ganska omfattande reparations- och ändringsarbeten utförts. Sålunda ha samtliga trappuppgångar samt korridoren i personalvåningen i västra paviljongen försetts med puts och målats. Brandmurar ha uppdragits, och nya branddörrar ha insatts.

Sanatoriets utrustning har under året kompletterats med bl. a. en ultrakortvågsapparat och en radioanläggning, varjämte nya möbler anskaffats till åtta personalrum. Sammanlagda kostnaden härför uppgår till 10.732 kr.

Enligt stadsfullmäktiges beslut av den 20 januari 1949 har sjukhusdirektionen medgivits rätt att från och med den 1 februari 1949 disponera ytterligare 12 platser å sanatoriet för vård av vuxna patienter med urogenitaltuberkulos och samtidigt beviljats ett anslag på 7.000 kr. för komplettering av sanatoriets utrustning. Antalet platser, reserverade för vuxna patienter, har i och med tillkomsten av den nya avdelningen, som är inrymd i västra paviljongen, ökats till 39, medan antalet platser för barn minskats till 48.

Från och med den 1 januari 1949 har Göteborgs sjukhusdirektion genom avtal åt Stockholms stads sjukhusdirektion tillsvidare upplåtit minst sex vårdplatser å konvalescentavdelningen för vård av vuxna personer från Stockholms stad, lidande av urogenitaltuberkulos.

Lillhagens sjukhus.

Den av stadsfullmäktige år 1948 medgivna uppdelningen av sjukhuset på tre överläkaravdelningar i stället för två, har under senare halvåret 1949 successivt genomförts. Den nyinrättade avdelningen, som är avsedd för både manliga och kvinnliga patienter och därför benämnes MK, omfattar 313 platser, medan de äldre avdelningarna M och K numera ha 474 respektive 380 platser. Överläkare vid avd. MK är från och med den 1 juli 1949 med. lic. J. Gayler White. Läkarstaben har i övrigt utökats med en förste läkare och en underläkare.

Av under året utförda underhålls- och reparationsarbeten kan nämnas en omfattande reparation av ackumulatorbatteriet, vilket arbete dragit en kostnad av 42.550 kr.

I samband med den nya överläkaravdelningens tillkomst ha nya expeditiionslokaler inretts för en kostnad av 8.000 kr.

Vasa sjukhus.

Inredningsarbetena inom norra delen av pav. I för teoretiska institutioner vid medicinska högskolan i Göteborg ha under året påbörjats och pågingo ännu vid årsskiftet.

Arbetet med inredande av nya vårdavdelningar i vindsvåningarna inom pav. III och IV och därmed sammanhängande moderniseringsarbete har pågått under hela år 1949 men var vid årsskiftet icke helt slutfört. För sjukhusets massageavdelning ha nya lokaler inretts i pav. II.

Renovering och komplettering av avdelningarnas utrustning har ägt rum i samband med pågående inrednings- och moderniseringsarbeten.

De förhandlingar, som förts med Göteborgs ålderdomshem om disponerande av ytterligare vårdplatser därstädes, ha resulterat i att sjukhuset den 17 juni efter vissa ändrings- och kompletteringsarbeten kunnat taga i bruk en ny avdelning om 24 vårdplatser. Sammanlagt förfogar sjukhuset nu över 47 vårdplatser vid ålderdomshemmet. Som ett provisoriskt arrangemang ha dessutom 26 vårdplatser vid epidemisjukhuset under c:a 6 månader belagts med patienter från Vasa sjukhus.

Antalet statsbidragsberättigade vårdplatser för kroniskt sjuka vid Vasa sjukhus och Frölundahemmet har från och med den 1 januari 1949 fastställts till 256.

Köket i den av Sahlgrenska sjukhusets medicinska klinik II disponerade pav. VI har nedlagts, och från och med den 25 april 1949 ombesörjer Vasa sjukhus kosthållet för samtliga avdelningar inom denna klinik.

Epidemisjukhuset.

Mindre reparations- och underhållsarbeten ha utförts under året bl. a. inom reservepidemipaviljongen i Örgryte.

Thamstorps vilo- och centralhem.

Stadsfullmäktige ha den 7 april 1949 beslutat uppdraga åt sjukhusdirektionen att för en beräknad kostnad av 175.000 kr. uppföra ett bostadshus för personal vid hemmet. Samtidigt har ett belopp på 19.000 kr. anvisats för utrustning av ifrågavarande bostadshus samt för komplettering av inventarier och annan utrustning vid hemmet i övrigt.

Björboholmshemmet.

Den 27 oktober 1949 ha stadsfullmäktige beslutat uppdraga åt och bemyndiga sjukhusdirektionen att inköpa fastigheten Björboholm ¹²⁹ i Stora Lundby socken och samtidigt lämnat medgivande åt sjukhusdirektionen att i ovannämnda fastighet driva ett vårdhem för barn

med medfödda missbildningar. Köpeskillingen uppgår till 80.000 kr. Vidare ha stadsfullmäktige beviljat sjukhusdirektionen ett anslag på 12.500 kr. för vissa omändringsarbeten inom byggnaden och för utvändigt ommålning av densamma samt ett anslag på 22.000 kr. för anskaffande av utrustning.

Fastigheten, som är belägen 5 minuters väg från Björboholms järnvägsstation och inom Björboholms samhälle, har en tomtareal av 3.125 m² jämte ett strandområde på 156 m². Villabyggnaden innehåller i källarvåningen pannrum, badrum, hushållskällare, tvättstuga m. m., i bottenvåningen kök med matsal, tre rum, hall och inbyggd veranda samt i våningen en trappa upp fem rum, hall, duschrumbod och diverse biutrymmen. På tomten finnas vidare garagebyggnad, redskapsbod, pumphus och isbod.

Genom tillkomsten av ifrågavarande hem, som är avsett för 15 barn, har möjlighet skapats att fylla ett vårdbehov, som tidigare icke varit tillgodosett inom stadens sjukvårdsorganisation.

Fristående poliklinikerna.

Stadsfullmäktige ha den 29 april 1949 beslutat medgiva sjukhusdirektionen att i vindsvåningen inom pav. VII vid Vasa sjukhus anordna dels en tandregleringsavdelning, dels en allmän, huvudsakligen för barn avsedd tandpoliklinik. Verksamheten vid ifrågavarande institutioner började den 5 maj 1949.

Tandregleringsavdelningen är den första i sitt slag inom landets folktandvård. Där mottagas patienter, vilka dit remitteras från stadens folktandvårdspolikliniker eller från privata tandläkare eller som på eget initiativ infinna sig på mottagningen. Vid tandfyllnadsavdelningen mottagas endast barn, som deltaga i den organiserade folktandvården, nämligen dels särskilt inskrivna förskolebarn, dels elever från vissa skolor.

Den 16 juni 1949 ha stadsfullmäktige beslutat bemyndiga sjukhusdirektionen att förhyra lokaler om c:a 1.400 m² i AB Sjöberg & Bengtsons nybyggnad vid Gamla Tuvevägen 15 i Lundby att användas till polikliniklokaler och beviljat medel för inredning av desamma med 416.000 kr. och för utrustning med 157.000 kr. I de förhyrda lokalerna har avsetts att inrymma följande institutioner för öppen vård, nämligen internistmottagning, kirurgisk poliklinik, ortopedisk poliklinik, öron-, näs- och halspoliklinik, ögonpoliklinik, kvinnopoliklinik, mödravårdscentral, folktandvårdspoliklinik, poliklinik för massage och fysikalisk behandling, kliniskt laboratorium, röntgenlaboratorium och ortopediskt skomakeri.

Genom stadsfullmäktiges beslut av den 17 mars 1949 har sjukhusdirektionen vidare fått i uppdrag att driva ett vänthem för i staden hemmahörande, ensamstående blivande mödrar, för vilket ändamål drätselkammaren den 1 september 1947 inköpt stadsägan nr 2696 Dunkhall i Västra Frölunda. För omändringsarbeten och för anskaffande av inventarier till nämnda hem har sjukhusdirektionen beviljats 52.450 respektive 17.000 kr.

Läkaren vid öron-, näs- och halsspolikliniken i Redbergslid, med. lic. Tore Billkvist, avled den 12 juli 1949. Doktor Billkvist, som tjänstgjort på polikliniken sedan den 1 april 1944, var känd som en synnerligen skicklig läkare och var i hög grad omtyckt och uppskattad av såväl underordnad personal som patienter. Hans bortgång innebär en stor förlust för sjukhusdirektionen.

Statens tandtekniker- och tandsköterskeskolor i Göteborg.

Vid tandsköterskeskolan ha två kurser inletts under året, nämligen den 10 januari och den 15 augusti. Av den första kursens ursprungligen 21 deltagare utexaminerades 19 den 30 juni. Andra kursen, som från början omfattade 24 elever, hade vid årsskiftet ännu icke avslutats. Två kompletteringselever ha avlagt examen under året.

Tandteknikerskolans enda kurs började den 10 januari med 21 deltagare, av vilka 16 utexaminerades den 17 december.

10 elever vid tandteknikerskolan ha tilldelats stipendier med 7.788 kr., medan vid tandsköterskeskolan 7 elever i första och 10 i andra kursen erhållit tillsammans 6.521 kr.

Inträffade förändringar m. m. i övrigt.

Den 3 maj 1949 har fru Nathalia Ahlström avgått från sitt mångåriga ledamotskap i sjukhusdirektionen. Fru Ahlström har varit ledamot av sjukhusdirektionen alltsedan dess tillblivelse den 30 mars 1933 och var dessförinnan ledamot av hälsovårdsnämndens andra avdelning från år 1924. Vidare har fru Ahlström varit ledamot av och ordförande i förvaltningsrådet för Majornas sjukhus år 1924 och förvaltningsrådet för barnbördshuset åren 1929—1933 samt ledamot av styrelsen för Göteborgs sjuksköterskeskola under tiden 1942—1948.

Fru Ahlström har alltid hyst ett stort intresse för kommunala frågor och särskilt för dem som röra hälso- och sjukvård, vilket icke minst kommit till uttryck under hennes arbete i ovannämnda kommunala organ. Sjukhusdirektionen gör därför en kännbar förlust genom hennes avgång.

Efter framställning av stadsfullmäktiges centraliseringsberedning ha stadsfullmäktige vid sammanträde den 7 april 1949 beslutat, att förvaltningen av stadens dispensärcentral från och med den tidpunkt, om vilken överenskommelse skulle träffas mellan hälsovårdsnämnden och sjukhusdirektionen, skulle överflyttas från nämnden till direktionen. Sedermera har sådan överenskommelse träffats, varvid tidpunkten för överflyttningen fastställts till den 1 juli 1949.

Under året har avtal träffats mellan Kungl. pensionsstyrelsen och Göteborgs stad angående inrättandet av en reumatologisk klinik om 120 vårdplatser vid Sahlgrenska sjukhuset. Enligt detta avtal äger staden under en tid av två år, räknat från och med den dag den reumatologiska kliniken är färdig att tagas i bruk, använda densamma för vård av egna patienter. Efter denna tid skall nyttjanderätten till

kliniken upplåtas till pensionsstyrelsen för vård av patienter, som ditsändas enligt pensionsstyrelsens beslut eller i enlighet med av styrelsen lämnade föreskrifter.

På förslag av sjukhusdirektionen ha stadsfullmäktige den 18 november 1948 beslutat höja vissa vårdavgifter vid flertalet av stadens sjukhus. Höjningen avser dels avgiften för vård av göteborgare på hel- och halvskilda rum, dels avgiften för vård av icke-göteborgare såväl å hel- och halvskilda rum som å allmän sal. Beträffande avgiftshöjningarnas storlek och tidpunkten för deras ikraftträdande hänvisas till översikten över legosängsavgifterna på sid. 18.

Stadsfullmäktige ha vidare vid samma tillfälle bemyndigat sjukhusdirektionen att lämna bidrag för icke fattigvårdsbehövande person från Göteborg, vilken under sin vistelse inom främmande sjukvårdsområde på grund av där inträffat olycksfall eller akut sjukdom, som nödvändiggör omedelbar sjukhusvård, intagits å allmän sjukvårdsanstalt i det främmande området. Bidraget skall därvid utgå med skillnaden mellan fastställd vårdavgift å allmän sal för utomlänspatient vid det främmande sjukhuset och vårdavgift å allmän sal vid stadens motsvarande sjukhus.

Den 17 november 1949 ha stadsfullmäktige beslutat uppdraga åt sjukhusdirektionen att för en beräknad kostnad av 3.455.000 kr. uppföra en nybyggnad för patologisk institution m. m. vid Sahlgrenska sjukhuset i huvudsaklig överensstämmelse med av arkitekten Gustaf Birch-Lindgren upprättade ritningar och kostnadsberäkningar.

Den utbildning av sjukvårdsbiträden, som inleddes med en första grundutbildningskurs under år 1948, har fortsatt under år 1949, varvid icke mindre än 100 elever påbörjat grundutbildningen. Eleverna ha varit fördelade på fem kurser, vilka tagit sin början 15 januari, 10 maj, 1 september, 17 oktober och 21 november. 29 deltagare i 1948 års kurs ha efter avslutad praktisk tjänstgöring utexaminerats den 30 november 1949. En vidareutbildningskurs med 24 elever har hållits under tiden 4 mars—2 maj.

Slutligen må omnämnas, att sjukhusdirektionen under år 1949 avgivit yttrande över nedanstående statens offentliga utredningar, nämligen

Betänkande med förslag angående folktandvårdens organisation m. m., avgivet av 1946 års folktandvårdssakkunniga;

Betänkande angående statsbidragssystemet för den slutna kroppsjukvården, avgivet av 1946 års statsbidragssakkunniga för hälso- och sjukvården;

Betänkande med utredning och förslag rörande ortoped- och vanförevårdens organisation, avgivet av ortoped- och vanförevårdssakkunniga samt

Betänkande om sinnesslövrården, avgivet av 1946 års sinnesslövrårdsutredning.

Översikt över legosängsavgifterna per dag under år 1949 vid de under
direktionen lydande sjukvårdsinrättningarna.

	Allmänt rum		Halvenskilt rum		Helenskilt rum	
	Göteborgare	Övriga	Göteborgare	Övriga	Göteborgare	Övriga
<i>Sahlgrenska sjukhuset</i>						
de första 20 dagarna ..	3:—	} 25:—	15:—	35:—	28:—	50:—
fr. o. m. 21:a dagen ..	2:50		12:—	32:—	20:—	42:—
efter 40 dagars vård ..						
Kvinnoklinikernas barn- bördsavd.						
de första 10 dagarna ..	1:—					
fr. o. m. 11:e t. o. m. 20:e dagen ..	3:—					
fr. o. m. 21:a dagen ..	2:50					
<i>Barnsjukhuset</i>						
Kirurgiska kliniken						
de första 20 dagarna ..	2:50	} 25:—				
fr. o. m. 21:a dagen ..	2:—					
Medicinska kliniken ..	1:50					
Avd. för kirurgisk tbc. . .	1:—					
<i>Hollermanska sjukhuset</i>						
de första 20 dagarna ..	3:—*)	} 25:—*)	15:—	35:—	28:—	50:—
fr. o. m. 21:a dagen ..	2:50*)		12:—	32:—	20:—	42:—
efter 40 dagars vård ..						
<i>Ekmanska sjukhuset</i>						
de första 20 dagarna ..	3:—	25:—	15:—	35:—	28:—	50:—
fr. o. m. 21:a dagen ..	2:50		12:—	32:—	20:—	42:—
efter 40 dagars vård ..						
<i>Renströmska sjukhuset</i>						
de första 20 dagarna ..	1:50	15:—	7:—	20:—		
fr. o. m. 21:a dagen ..	1:—					
<i>Romanäs sanatorium</i>						
de första 20 dagarna ..	1:50	15:—	7:—	20:—	12:—	25:—
fr. o. m. 21:a dagen ..	1:—					
<i>Sävsjö sanatorium</i>						
de första 20 dagarna ..	1:50	15:—	7:—	20:—	12:—	25:—
fr. o. m. 21:a dagen ..	1:—					
<i>Räblanda sanatorium</i>						
Avd. för barn lidande av lungtuberkulos	1:—	15:—				
Avd. för vuxna lidande av urogenitaltuberkulos						
de första 20 dagarna ..	3:—	25:—				
fr. o. m. 21:a dagen ..	2:50					
<i>Lillhagens sjukhus</i>	3.40	7:40				
<i>Vasa sjukhus</i>						
Allmänt sjukavd.	2:—	10:—				
Avd. i kroniskt sjuka ..	1:50					

*) Personer, som lida av könssjukdom i smittsamt skede, erlägga ingen avgift å allmän sal.

	Allmänt rum		Halvenskilt rum		Helenskilt rum	
	Göteborgare	Övriga	Göteborgare	Övriga	Göteborgare	Övriga
<i>Thamstorp</i>						
Vilo- o. centralhemmet	2: 50					
Familjevården	2:—	10:—				
<i>Aleforshemmet</i>	2: 50	10:—				
<i>Epidemisjukhuset</i>						
lidande av sjukdom						
enl. epidemilagen och						
insjuknad inom epi-						
demidistriktet	—	—	15:—	35:—	28:—	50:—
annan sjuk	2: 50	25:—				
efter 40 dagars vård..			12:—	32:—	20:—	42:—
Tuberkulosavd.						
de första 20 dagarna..	1: 50	15:—				
fr. o. m. 21:a dagen..	1:—					

Anm. Enligt stadsfullmäktiges beslut av den 18 november 1948 ha vissa vårdavgifter höjts fr. o. m. 1 januari 1949, dock att sådana höjningar, som falla under prisregleringslagens bestämmelser, av Priskontrollnämnden godkänts att gälla fr. o. m. den 7 februari 1949.
Jämlikt stadsfullmäktiges beslut kan avgift för vård å allmänt rum i vissa fall nedsättas.

Tab. 1. Antal vårdplatser, intagna, döda samt vård dagar under år 1949.

	Antal vårdplatser		Antal vårdade under året		Totalt antal vård-dagar	Medeltal vårdade per dag		Medel-vårdtid, dagar
	vid årets slut	igenom-snitt under året	intagna	döda		absolut	i % av vård-platsant. i kol. 3	
1	2	3	4	5	6	7	8	9
Sahlgrenska sjukhuset	1.449	1.422	33.053	838	486.297	1332,82	93,69	14,71
Med. klin. I	206	206 ¹⁾	3.520	353	72.554	198,78	96,50	20,61
” ” II	160	160	2.428	113	57.130	156,52	97,83	23,53
Kir. ” I	191	191 ²⁾	4.790	93	70.408	192,90	100,99	14,70
” ” II	191	192 ³⁾	5.061	160	71.714	196,48	102,33	14,17
Neurologiska kliniken	63	63 ⁴⁾	670	34	10.598	49,52	78,60	15,82
Jubileumskliniken	89	87 ⁵⁾	2.504	65	30.063	82,36	94,67	12,01
Ögonkliniken	35	35	542	—	10.991	30,11	86,03	20,28
Öronkliniken	62	62	2.634	5	16.893	46,28	74,65	6,41
Psykiatriska kliniken	86	86	987	1	31.196	85,47	99,38	31,61
Kvinnokliniken I:								
klin. för kvinnosjukdomar	267	267	2.956	11	34.115	93,47	82,47	11,54
barnbördsavd.			4.680	1	46.258	126,73		9,88
Kvinnokliniken II:								
klin. för kvinnosjukdomar	99	99	964	1	10.023	27,46	95,13	10,40
barnbördsavd.			2.431	1	24.354	66,72		10,02

1) Tillkommer: 22/3 25 pl., 30/3 94 pl., 27/4 29 pl., 9/5 31 pl., 17/5 29 pl.; avgår: 22/3 61 pl., 30/3 40 pl., 26/4 32 pl., 1/6 63 pl.
2) Tillkommer: 25/3 9 pl., 7/4 30 pl., 11/4 35 pl.; avgår: 7/4 30 pl., 11/4 43 pl.
3) Tillkommer: 28/3 130 pl.; avgår: 28/3 135 pl.
4) Öppnad 1/6.
5) Avd. I om 12 vårdplatser stängd 14/7—4/9 på grund av personalbrist.

1	2	3	4	5	6	7	8	9
<i>Göteborgs barnsjukhus</i>	280	280 ⁶⁾	5.761	54	73.867	202,38	72,28	12,82
Med. klin.	140	140	2.209	45	35.130	96,25	68,75	15,90
Kir. „	140	140	3.643	9	38.737	106,13	75,81	10,63
<i>Holtermanska sjukhuset</i>	133	133	1.058	3	26.798	73,42	55,20	25,33
Klin. för hudsjukdomar	82	82	886	3	24.555	67,27	82,04	27,71
„ „ veneriskt sjuka	51	51	172	—	2.243	6,15	12,06	13,04
<i>Ekmaniska sjukhuset</i>	69	69	1.473	41	21.998	60,27	87,35	14,93
<i>Renströmska sjukhuset</i>	262	245 ⁷⁾	623	51	87.216	238,95	97,53	139,99
<i>Romanäs sanatorium</i>	102	102	188	5	34.478	94,46	92,61	183,39
<i>Sävsjö sanatorium</i>	98	98	93	2	23.975	65,68	67,02	257,81
<i>Rävlanda sanatorium</i>	87	87	145	2	22.653	62,06	71,33	156,23
Avd. för tuberkulösa barn ...	48	49 ⁸⁾	42	1	12.660	34,68	70,78	301,43
„ „ vuxna patienter, li-	39	38 ⁸⁾	103	1	9.993	27,38	72,05	97,02
dande av urogenitaltuberkulos								
<i>Lillhagens sjukhus</i>	1.167	1.167	1.160	77	433.358	1187,28	101,74	373,58
<i>Thamstorps vilo- o. centralhem</i>	30	30	238	—	7.994	21,90	73,00	33,59
<i>Familjevården</i>	—	—	209	2	58.604	160,56	—	—
<i>Aleforshemmet</i>	53	53	334	—	12.184	33,38	62,98	36,48
<i>Vasa sjukhus</i>	675	593 ⁹⁾	1.611	707	214.965	588,95	99,32	133,44
Allmän sjukavdelning	419	337	1.615	541	121.525	332,95	98,80	75,25
Avd. för kroniskt sjuka	256	256	344	166	93.440	256,00	100,00	271,63
<i>Epidemisjukhuset</i>	360	360	2.110	29	24.472	67,05	18,63	11,60
<i>Sommarsanatoriet Sandarne</i> ..	120	120 ¹⁰⁾	73	—	3.819	51,61	43,01	52,32

6) Här inå 47 vårdplatser vid Ägrenska konvalescenthemmet på Amundön.

7) Avd. VII om 27 vårdplatser stängd 16/5—31/12 på grund av personalbrist.

8) Från 1/2 har tillkommit en ny avd. för vuxna om 12 vårdpl., vilket minskat antalet platser för barn från 64 till 48.

9) På grund av ombyggnader ha vissa avdelningar tidvis varit stängda.

10) Öppet 7/6—31/8.

Medelbeläggning per månad.

	Jan.	Febr.	Mars	April	Maj	Juni	Juli	Aug.	Sept.	Okt.	Nov.	Dec.	Hela året
Sahlgrenska sjukhuset	1315	1405	1381	1327	1378	1331	1263	1247	1318	1379	1397	1255	1332
Med. klin. I	200	209	206	211	230	194	175	160	186	202	211	205	199
" " II	157	161	159	160	157	155	156	152	156	157	159	151	157
Kir. " I	189	215	209	191	200	185	183	186	188	196	202	174	193
" " II	220	213	198	188	200	202	177	183	194	201	204	177	196
Neur. klin.	—	—	—	—	—	52	52	51	49	48	47	47	50
Jubileumskliniken	84	86	84	81	89	81	76	74	85	86	87	75	82
Ögonkliniken	29	37	33	30	30	28	27	26	30	32	35	26	30
Öronkliniken	47	51	53	51	49	42	33	35	45	51	51	48	46
Psyk. klin.	86	86	86	86	86	86	84	85	86	86	86	83	85
Kvinnoklin. I:													
klin. för kvinno-													
sjukdomar	210	250	255	233	240	210	206	204	205	226	220	184	220
barnbördsavd.													
Kvinnoklin. II:													
klin. för kvinno-													
sjukdomar	93	96	97	96	97	95	94	93	95	95	95	85	94
barnbördsavd.													
Göteborgs barnsjukhus	181	210	216	218	227	206	189	190	214	199	197	181	202
Med. klin.	86	107	109	110	106	94	89	82	91	93	101	87	96
Kir. "	95	103	107	108	121	112	100	108	123	106	96	94	106
Holtermanska sjukhuset	82	97	99	68	65	66	58	68	76	68	75	63	73
Klin. för hudsjukd.	75	90	87	59	62	62	57	63	70	60	67	58	67
" " veneriskt sjuka	7	7	12	9	3	4	1	5	6	8	8	5	6
Ekmaniska sjukhuset	66	67	65	61	64	59	42	47	61	65	66	60	60
Renströmska sjukhuset	251	256	257	259	242	229	227	227	226	231	232	229	239
Romanäs sanatorium	87	97	97	94	96	96	95	97	95	95	96	88	94
Sävsjö sanatorium	58	62	64	66	68	70	67	69	65	65	69	67	66
Rävlanda sanatorium	57	64	67	64	60	61	60	56	61	66	64	66	62
Avd. för tuberkul. barn.	34	39	41	40	36	35	35	32	32	32	31	33	35
" " vuxna patienter,													
lidande av urogenital-													
tuberkulos	23	25	26	24	24	26	25	24	29	34	33	33	27
Lillhagens sjukhus	1181	1203	1204	1204	1189	1177	1179	1165	1182	1193	1185	1187	1187
Thamstorps villo- och													
centralhem	17	24	22	26	24	25	18	19	17	25	25	21	22
Familjevården	150	154	159	156	168	175	172	167	158	161	161	145	161
Aleforshemmet	17	37	39	32	35	35	42	36	30	39	36	23	33
Vasa sjukhus	564	567	565	567	577	565	580	589	618	621	621	633	589
Allmän sjukavd.	308	311	309	311	321	309	324	333	362	365	365	377	333
Avd. för kroniskt sjuka	256	256	256	256	256	256	256	256	256	256	256	256	256
Epidemisjukhuset	70	79	65	59	61	50	38	41	55	101	97	89	67
Sommarsanatoriet													
Sandarne	—	—	—	—	—	45	64	48	—	—	—	—	52

Tab. 2. Antal vårdplatser, intagna samt vård dagar, fördelade efter olika betalningsklasser, under år 1949.

1 Sjukhus betalningsklasser	2 Vårdavgift, Kr.	3 Antal vårdplatser		4 igenom- snitt under året	5 Antal intagna under året	6 Totalt antal vård dagar	7 Medeltal vårdade per dag		8 i % av vård- plats- antalet i kol. 4	9 Medelvärdetid, dagar
		vid årets slut	igenom- snitt under året				absolut			
<i>Sahlgrenska sjukhuset:</i>										
Enskilt rum:										
inomlänspatienter ...	28:—	34	33		245	4.061	17	51	20	
	20:—				29	1.340				
	17:—				—	13				
	12:—				5	140				
utomlänspatienter ...	50:—				26	349				
	42:—				—	171				
	26:—	3	90							
	23:—	—	4							
	18:—	1	11							
Halvenskilt rum:										
inomlänspatienter ...	15:—	104	102		1.802	25.208	90	88	15	
	12:—				6	3.049				
	11:50				161	2.396				
	9:—				1	4				
utomlänspatienter ...	8:50				—	258				
	35:—				156	1.614				
	32:—	—	53							
	15:—	21	245							
	12:—	—	78							
Allmänt rum:										
inomlänspatienter ...	3:—	1.311	1.287		10.254	108.688	1.225	95	15	
	2:50				12.976	193.768				
	2:—				187	59.611				
	1:50				5	404				
	1:25				—	37				
	1:—				4.794	43.244				
personal	ingen	1.034	23.434							
utomlänspatienter ...	ingen	147	2.019							
	25:—	803	9.752							
	10:—	57	717							
	8:50	3	10							
könssjuka	ingen	326	5.284							
		11	245							
<i>Barnsjukhuset:</i>										
Allmänt rum:										
inomlänspatienter ...	2:50	280	280		3.386	25.517	202	72	13	
	2:—				—	7.926				
	1:50				2.071	30.534				
utomlänspatienter ...	ingen				5	2.992				
	25:—				289	3.703				
	8:35				10	3.056				
	3:50	—	139							

1	2	3	4	5	6	7	8	9		
<i>Holtermanska sjukhuset:</i>										
Halvenskilt rum:										
inomlänspatienter ...	15:—	}	2	2	30	375	}	1	74	14
	12:—				3	62				
	11:—				2	10				
utomlänspatienter ...	35:—				3	94				
	32:—			1	2					
Allmänt rum:										
inomlänspatienter ...	3:—	}			271	4.641	}			
	2:50				458	12.451				
	2:—				16	3.786				
	1:50				1	9				
	1:—				1	54				
könssjuka	ingen	}	130	130	65	2.333	}	72	55	26
utomlänspatienter ...	ingen				109	1.283				
	25:—				25	585				
	10:—				1	1				
	8:50				1	3				
könssjuka	7:40				8	291				
	ingen				63	818				
<i>Ekmaniska sjukhuset:</i>										
Enskilt rum:										
inomlänspatienter ...	28:—	}	2	2	13	349	}	1	78	28
	20:—				7	212				
	12:—				—	3				
utomlänspatienter ...	26:—				—	2				
Halvenskilt rum:										
inomlänspatienter ...	15:—	}	8	8	150	1.902	}	6	76	13
	12:—				1	67				
	11:50				18	230				
utomlänspatienter ...	35:—				2	9				
	15:—			1	3					
Allmänt rum:										
inomlänspatienter ...	3:—	}	59	59	551	5.945	}	53	89	15
	2:50				647	9.661				
	2:—				9	2.342				
	ingen				59	961				
utomlänspatienter ...	25:—				6	19				
	10:—		64							
	8:35			9	229					
<i>Renströmska sjukhuset:</i>										
Halvenskilt rum:										
inomlänspatienter ...	7:—	}	26	24	35	5.896	}	18	75	165
utomlänspatienter ...	20:—				5	685				
Allmänt rum:										
inomlänspatienter ...	1:50	}	236	221	398	7.001	}	221	100	138
	1:—				35	60.416				
	0:50				3	96				
utomlänspatienter ...	ingen				47	6.069				
	15:—				75	3.016				
	7:40				25	4.037				

1	2	3	4	5	6	7	8	9
<i>Romanäs sanatorium:</i>								
Allmänt rum:								
inomlänspatienter ...	1: 50	102	102	113	2.145	94	93	183
	1: —			25	26.169			
	0: 50			1	170			
	ingen			23	2.780			
utomlänspatienter	15: —			12	1.613			
(ej stockholmare)	7: 40			1	72			
	5: 65			7	837			
	3: 50	—	319					
stockholmspatienter	—		6	373				
(uthyrda platser)								
<i>Sävsjö sanatorium:</i>								
Allmänt rum:								
inomlänspatienter ...	1: 50	98	98	36	695	66	67	258
	1: —			2	8.624			
	ingen			10	1.669			
utomlänspatienter	15: —			6	227			
(ej stockholmare)	7: 40			4	1.729			
stockholmspatienter	—		35	11.031				
(uthyrda platser)								
<i>Rävlanda sanatorium:</i>								
Allmänt rum:								
inomlänspatienter ...	3: —	87	87	4	39	62	71	156
	2: 50			11	1.737			
	2: —			28	3.947			
	1: —			36	10.687			
utomlänspatienter	ingen			7	1.271			
(ej stockholmare)	25: —			44	1.907			
	15: —			—	1			
	14: 45			—	45			
	10: —			—	11			
	8: 35			3	590			
stockholmspatienter	1: 75	1	644					
(uthyrda platser)	—		11	1.774				
<i>Lillhagens sjukhus:</i>								
Allmänt rum:								
inomlänspatienter ...	3: 40	1.167	1.167	861	408.791	1.187	102	374
	1: 30			41	9.661			
utomlänspatienter ...	ingen			126	9.971			
	7: 40			119	4.341			
	3: 40		13	594				
<i>Vasa sjukhus:</i>								
Allmänt rum:								
i Göteborg hemortsberättigade patienter ..	2: —	675	593	1.406	102.400	589	99	133
	1: 50			5	92.782			
	ingen			82	3.436			
i Göteborg icke hemortsberättigade patienter ..	10: —			78	3.320			
	7: 40			39	5.768			
	5: —			1	1.087			
	4: - ¹⁾				480			
	2: - ¹⁾				5.692			

1) Nedsatt avgift; antalet intagna redovisade under 10: —/dag.

1	2	3	4	5	6	7	8	9					
Epidemisjukhuset:													
Halvenskilt rum: inomlänspatienter ...	15:—	14	14	6	104	—	2	17					
Allmänt rum: inomlänspatienter ...	2:50 2:20 2:— 1:50 1:—	340	340	135 — 359 25 8	1.581 — 3.776 368 4.787	67	20	12					
utomlänspatienter ...	ingen 25:— 15:— 8:35 7:50 6:95			1.524 29 3 14 — 7	12.734 424 33 205 35 397								
Sommarsanator. Sandarne:													
inomlänspatienter ...	1:— ingen			120	120				13 59	542 3.244	52	43	52
utomlänspatienter ...	5:35								1 — 33				

Ekonomisk redogörelse för sjukhusens verksamhet under år 1949.
Holtermanska sjukhuset.

	Netto- inkomst	Nettoutgift			
		för år kr.	per vård dag		per intagen kr.
			kr.	öre	
A. Inkomster och utgifter.					
1. Anstaltsdriften:					
Avlöningar		415.843	15 52	393	
Expeditionskostnader		9.239	— 35	9	
Diverse		2.482	— 09	2	
Läkemedel		28.685	1 07	27	
Förbrukningsartiklar m. m. för sjukvården		14.910	— 56	14	
Kosthåll		65.093	2 43	62	
Värme, elektrisk energi, gas och vatten		30.764	1 15	29	
Tvätt och renhållning		3.048	— 11	3	
Inventariers underhåll och komplettering		15.068	— 56	14	
Fastigheters underhåll		15.338	— 57	15	
Säger för ovanstående konton		600.470	22 41	568	
Hyror	6.545				
Vårdavgifter:					
för intagna	87.069		./.	3 25	
för i öppen vård mottagna	35.719			./.	
Diverse ersättningar					
Totalsumma för driften		471.137	17 58	445	
Bidrag till driften:					
Staten	29.800				
Landsting, som ej äger anstalten					
Kommun, som ej äger anstalten					
Övriga					
tillsammans	29.800		1 11	28	
Göteborgs stad	441.337		16 47	417	
Summa	471.137		17 58	445	
2. Särskild verksamhet					
3. Nyanläggning och nyan- skaffning:					
Fastigheter		5.898			
Inventarier					
Summa		5.898	— 22	6	
B. Avskrivning och ränta.					
Avskrivning		12.738	— 48	12	
Ränta		8.328	— 31	8	
Summa		21.066	— 79	20	
Kostnader för anstaltsdriften		593.925	22 16	561	
Summa summarum		614.991	22 95	581	

Ekonomisk redogörelse för sjukhusens verksamhet under år 1949.
Vasa sjukhus (inkl. Frölundahemmet och vårdavdelningar vid
Göteborgs älderdoms hem).

A. Inkomster och utgifter.	Netto- inkomst	Nettoutgift			
		för år kr.	per vård dag		per intagen kr.
			kr.	öre	
1. Anstaltsdriften:					
Avlöningar		2.260.124	10 51	1.403	
Expeditionskostnader		34.323	— 16	21	
Diverse		13.876	— 07	9	
Läkemedel		107.284	— 50	67	
Förbrukningsartiklar m. m. för sjukvården		58.831	— 27	36	
Kosthåll		411.657	1 92	255	
Värme, elektrisk energi, gas och vatten		136.274	— 63	85	
Tvätt och renhållning		20.454	— 10	13	
Inventariers underhåll och komplettering		118.905	— 55	74	
Fastigheters underhåll		64.979	— 30	40	
Säger för ovanstående konton		3.226.707	15 01	2.003	
Hyror	40.146				
Vårdavgifter: för intagna	448.881		./.	2 09	
för i öppen vård mottagna				./.	
Diverse ersättningar	28				
Totalsumma för driften		2.737.652	12 73	1.699	
Bidrag till driften:					
Staten	140.160				
Landsting, som ej äger anstalten					
Kommun, som ej äger anstalten	225				
Övriga					
tillsammans	140.385		— 65	87	
Göteborgs stad	2.597.267		12 08	1.612	
Summa	2.737.652		12 73	1.699	
2. Särskild verksamhet					
3. Nyanläggning och nyan- skaffning:					
Fastigheter		578.511			
Inventarier		137.375			
Summa		715.886	3 33	444	
B. Avskrivning och ränta.					
Avskrivning		106.843	— 50	66	
Ränta		68.461	— 32	43	
Summa		175.304	— 82	109	
Kostnader för anstaltsdriften		3.186.561	14 82	1.978	
Summa summarum		3.361.865	15 64	2.087	

Ekonomisk redogörelse för sjukhusens verksamhet under år 1949.

Lillhagens sjukhus.

A. <i>Inkomster och utgifter.</i>	Netto- inkomst	Nettoutgift			
		för år kr.	per vård dag		per intagen kr.
			kr.	öre	
1. Anstaltsdriften:					
Avlöningar		3,297.394	7 61	2.843	
Expeditionskostnader		29.745	— 07	26	
Diverse		36.438	— 08	31	
Läkemedel		46.439	— 11	40	
Förbrukningsartiklar m. m. för sjukvården		17.390	— 04	15	
Kosthåll		599.209	1 38	516	
Värme, elektrisk energi, gas och vatten		237.414	— 55	205	
Tvätt och renhållning		36.242	— 08	31	
Inventariers underhåll och komplettering		161.320	— 37	139	
Fastigheters underhåll		106.942	— 25	92	
Säger för ovanstående konton		4,568.533	10 54	3.938	
Hyror	133.021				
Vårdavgifter:					
för intagna	1.449.630		./.	3 35	
för i öppen vård mottagna				./.	
Diverse ersättningar	43.321				
Totalsumma för driften		2,942.561	6 79	2.537	
Bidrag till driften:					
Staten	2.929.938				
Landsting, som ej äger anstalten					
Kommun, som ej äger anstalten					
Övriga					
tillsammans	2.929.938		6 76	2.526	
Göteborgs stad	12.623		— 03	11	
Summa	2,942.561		6 79	2.537	
2. Särskild verksamhet					
3. Nyanläggning och nyan- skaffning:					
Fastigheter		42.550			
Inventarier		6.938			
Summa		49.488	— 11	43	
B. Avskrivning och ränta.					
Avskrivning		254.617	— 59	220	
Ränta		241.814	— 56	208	
Summa		496.431	1 15	428	
Kostnader för anstaltsdriften		4.435.512	10 23	3.824	
Summa summarum		4,931.943	11 38	4 252	

Ekonomisk redogörelse för sjukhusens verksamhet under år 1949.

Rävlanda sanatorium.

A. <i>Inkomster och utgifter.</i>	Netto- inkomst	Nettoutgift			
		för år kr.	per vård dag		per intagen kr.
			kr.	öre	
1. Anstaltsdriften:					
Avlöningar		170.251	7 52	1.174	
Expeditionskostnader		5.214	— 23	36	
Diverse		8.668	— 39	60	
Läkemedel		28.839	1 27	199	
Förbrukningsartiklar m. m. för sjukvården		6.618	— 29	46	
Kosthåll		51.260	2 26	353	
Värme, elektrisk energi, gas och vatten		24.508	1 08	169	
Tvätt och renhållning		1.859	— 08	13	
Inventariers underhåll och komplettering		10.818	— 48	75	
Fastigheters underhåll		12.265	— 54	84	
Säger för ovanstående konton		320.300	14 14	2.209	
Hyror	13.124				
Vårdavgifter: för intagna	118.783		./.	5 24	
för i öppen vård mottagna				./.	
Diverse ersättningar	9			819	
Totalsumma för driften		188.384	8 32	1.299	
Bidrag till driften:					
Staten	22.330				
Landsting, som ej äger anstalten					
Kommun, som ej äger anstalten					
Övriga					
tillsammans	22.330		— 99	154	
Göteborgs stad	166.054		7 33	1.145	
Summa	188.384		8 32	1.299	
2. Särskild verksamhet	2.989		./.	— 13	
3. Nyanläggning och nyan- skaffning:				./.	
Fastigheter		32.412		21	
Inventarier		19.990			
Summa		52.402	2 31	361	
B. Avskrivning och ränta.					
Avskrivning		26.402	1 16	182	
Ränta		21.697	— 96	150	
Summa		48.099	2 12	332	
Kostnader för anstaltsdriften		307.176	13 56	2.118	
Summa summarum		355.275	15 68	2.450	

Ekonomisk redogörelse för sjukhusens verksamhet under år 1949.

Sommarsanatoriet Sandarne.

A. Inkomster och utgifter.	Netto- inkomst	Nettoutgift			
		för år kr.	per vård dag		per intagen kr.
			kr.	öre	
1. Anstaltsdriften:					
Avlöningar		13.255	3 47	182	
Expeditionskostnader		126	— 03	2	
Diverse		3.798	1 —	52	
Läkemedel		23	— —	—	
Förbrukningsartiklar m. m. för sjukvården		10	— —	—	
Kosthåll		8.881	2 33	121	
Värme, elektrisk energi, gas och vatten		592	— 16	8	
Tvätt och renhållning		196	— 05	3	
Inventariers underhåll och komplettering		203	— 05	3	
Fastigheters underhåll		488	— 13	7	
Säger för ovanstående konton		27.572	7 22	378	
Hyror					
Vårdavgifter: för intagna	737		./. — 19	./. 10	
för i öppen vård mottagna					
Diverse ersättningar					
Totalsumma för driften		26.835	7 03	368	
Bidrag till driften:					
Staten					
Landsting, som ej äger anstalten					
Kommun, som ej äger anstalten					
Övriga					
tillsammans					
Göteborgs stad	26.835		7 03	368	
Summa	26.835		7 03	368	
2. Särskild verksamhet					
3. Nyanläggning och nyan- skaffning:					
Fastigheter					
Inventarier					
Summa					
B. Avskrivning och ränta.					
Avskrivning		620	— 16	8	
Ränta		620	— 16	8	
Summa		1.240	— 32	17	
Kostnader för anstaltsdriften		27.572	7 22	378	
Summa summarum		28.812	7 54	395	

Ekonomisk redogörelse för sjukhusens verksamhet under år 1949.

Samtliga sjukhus.

A. <i>Inkomster och utgifter.</i>	Netto- inkomst	Nettoutgift			
		för år kr.	per vård dag		per intagen kr.
			kr.	öre	
1. Anstaltsdriften:					
Avlöningar		21.185.697	14 57	447	
Expeditionskostnader		362.392	— 25	8	
Diverse		266.679	— 19	6	
Läkemedel		1.487.536	1 02	31	
Förbrukningsartiklar m. m. för sjukvården		1.271.902	— 88	27	
Kosthåll		2.749.435	1 89	58	
Värme, elektrisk energi, gas och vatten		1.399.306	— 96	29	
Tvätt och renhållning		219.910	— 15	5	
Inventariers underhåll och komplettering		1.194.257	— 82	25	
Fastigheters underhåll		653.607	— 45	14	
Säger för ovanstående konton		30.790.721	21 18	650	
Hyror	710.660				
Vårdavgifter: för intagna	4.984.790		./.	3 43	
för i öppen vård mottagna	1.036.163			./.	
Diverse ersättningar	69.518				
Totalsumma för driften		23.989.590	16 50	507	
Bidrag till driften:					
Staten	3.952.824				
Landsting, som ej äger anstalten	401.878				
Kommun, som ej äger anstalten	200.441				
Övriga					
tillsammans	4.555.143		3 13	96	
Göteborgs stad	19.434.447		13 37	411	
Summa	23.989.590		16 50	507	
2. Särskild verksamhet	9.064				
3. Nyanläggning och nyan- skaffning:					
Fastigheter	2.084.394				
Inventarier	765.375				
Summa	2.849.769		1 96	60	
B. Avskrivning och ränta.					
Avskrivning	1.342.637		— 92	29	
Ränta	1.056.450		— 73	22	
Summa	2.399.087		1 65	51	
Kostnader för anstaltsdriften	30.080.061		20 69	635	
Summa summarum		32.479.148	22 34	686	

Tab. 3 c. Uppgifter från Aleforshemmet angående inkomster och utgifter under år 1949.

	Netto- inkomst	Nettoutgift		
		för år	per vård dag	per int.
1. Driften (exkl. ränta och avskr.)				
Avlöningar	85.861	7: 05	257	
Expeditionskostnader	968	0: 08	3	
Diverse	3.489	0: 28	10	
Läkemedel	3.388	0: 28	10	
Förbrukningsartiklar för sjukvården	105	0: 01	—	
Kosthåll	24.083	1: 98	72	
Värme, el. energi, lyse och vatten	7.827	0: 64	24	
Tvätt och renhållning inomhus	1.123	0: 09	3	
Inventariers underhåll och komplettering..	3.278	0: 27	10	
Fastigheters underhåll	1.208	0: 10	4	
Hyror	4.297	./ 0: 35	./ 13	
Summa	4.297	131.330		
Vårdavgifter	30.075	127.033	10: 43	380
Totalsumma för driften			./ 2: 47	./ 90
		96.958	7: 96	290
Bidrag till driften av Gbgs stad	96.958			
2. Särskild verksamhet				
3. Nyanläggning och nyanskaffning.....		21.752		
Vård dagar		12.184		
Intagna patienter		334		

Tab. 4. Rapport över verksamheten vid sjukhusdirektionens centraltvättinrättning vid Sahlgrenska sjukhuset under år 1949.

1	2	3	4
Inrättning	Egen tvätt kg.	Personaltvätt kg.	Summa kg. tvätt
Sahlgrenska sjukhuset	1.321.962	29.731	1.351.693
Vasa sjukhus (inkl. Frölundahemmet)	472.289	3.845	476.134
Barnsjukhuset (inkl. Ågrenska konva- lescenthemmet å Amundön)	217.900	3.524	221.424
Ekmanska sjukhuset	35.175	2.353	37.528
Holtermanska sjukhuset	48.265	282	48.547
Romanäs sanatorium	21.105	685	21.790
Renströmska sjukhuset	62.903	3.120	66.023
Sävsjö sanatorium	16.741	632	17.373
Epidemisjukhuset	56.842	296	57.138
Göteborgs stads laboratorium	5.367	—	5.367
Aleforshemmet	3.758	—	3.758
Sommarsanatoriet Sandarne	177	—	177
Dispensärcentralen	2.421	—	2.421
Rävlanda sanatorium	12.465	837	13.302

1	2	3	4
Polikliniker i Sociala huset	2.597	—	2.597
Kirurgiska polikliniken i Majorna	1.223	—	1.223
” ” i Lundby	800	—	800
” ” i Redbergslid	1.130	—	1.130
Öronpolikliniken i Majorna	1.438	—	1.438
” ” i Redbergslid	655	—	655
Centraltandpolikliniken	1.108	—	1.108
Tandpolikliniken vid Järntorget	3.142	—	3.142
” ” Drottningtorget	3.731	—	3.731
” ” i Majorna	2.595	—	2.595
” ” Vasastaden	1.040	—	1.040
Centraltvättinrättningen	13.283	—	13.283
Sjuktransportväsendet	936	—	936
Sjukhusdirektionens byrå	249	—	249
Distriktssjukvården	503	—	503
Diverse	1.744	396	2.140
Summa	2.313.544	45.701	2.359.245

Kostnaderna för centraltvättinrättningens drift under år 1949.

Konto	Kvantitet (förbrukning)	Utgifter för nyanskaffning Kronor	Utgifter enligt bok för tvättning, lagning och transport Kronor	Öre pr kg. tvätt
Avlöningar	—	15.780:—	600.786:22	25,465
Pensioner	—	—	34.060:20	1,444
Hyror och arrenden	—	—	1.574:—	0,067
Fastigh. och maskiners underhåll	—	—	13.319:36	0,565
Inventarier:				
material för lagning av tvättgods	—	—	6.000:—	0,254
ersättning av förslitet tvättgods	—	328.617:60	—	—
övriga kostnader	—	—	9.135:48	0,387
Ånga	5.856,68 ton 3 kg. 2.288,50 * 8 *	—	81.781:53	3,466
Elektrisk ström	156.659 kWh	—	9.421:14	0,399
Vatten (kallt)	76.679 m ³	—	10.446:51	0,443
Maskinförnödenheter etc.	—	—	22.251:—	0,943
Tvättmedel:				
tvål och tvålflingor	10.500 kg.	}	31.406:02	1,331
alkali	20.000 *			
koksalt	9.400 *			
övriga	6.283 *			
Skriv- och tryckningskostnader ..	—	—	2.842:56	0,121
Forselkostnader och bilar	—	—	6.954:75	0,295
Diverse utgifter	—	—	4.162:60	0,176
Ränta och avskrivning	—	—	75.528:—	3,201
Överskott till personalens pensio- nering	—	3.850:—	73.154:41	3,101
		348.247:60	982.823:78	41,658
		1.331.071:38		

Övrig verksamhet	7.907: 30	
Överskott	5.450: 70	13.358: —
	<u>Summa 1.344.429: 38</u>	

Värdet av förråd vid årets början	377.222: 38
” ” ” ” ” slut	475.121: 75
Värdeökning under år 1949	97.899: 37

Kostnaden per kg. tvätt kan uppdelas i lagningskostnader 3,025 öre, transportkostnader 1,440 öre samt tvättningskostnad 37,193 öre per kg.

Frånräknas utgifter för ränta och avskrivningar, arrende och pensioner, minskas kostnaden per kg. tvätt med 4,712 öre.

Tab. 5. Rapport över verksamheten vid värme- och kraftverket vid Sahlgrenska sjukhuset under år 1949.

Vid värme- och kraftverket har under år 1949 producerats 60.794 ton ånga och 2.287.900 kWh elektrisk energi. Från stadens elektricitetsverk har erhållits 947.160 kWh men återlevererats 390.260 kWh elektrisk energi, varför sålunda 2.844.800 kWh förbrukats totalt räknat.

Denna värme och elektriska energi har levererats till följande inrättningar med angivna kvantiteter:

Inrättning	Ånga, ton	El. energi, kWh
Sahlgrenska sjukhuset	30.939	1.732.762
Barnsjukhuset	4.724	134.833
Kvinnokliniken II	4.982	89.931
Epidemisjukhuset	5.241	62.570
Göteborgs sjukhem	1.812	39.654
Vanförestalten	4.231	116.867
Annedalskyrkan	—	4.189
Sjukhusdirektionens centraltvättinrättning ...	8.145	157.019
Värme- och kraftverket	720	499.910
Diverse förbrukare	—	7.065
Summa	60.794	2.844.800

Lager av bränsle var den 1/1 1949: 2.120 ton fossilt bränsle.

” ” ” ” ” 31/12 1949: 1.158 ton fossilt bränsle.

Under året ha förbrukats 8.357 ton stenkol till ett genomsnittligt pris av kr. 67: 05 per ton.

Värme och kraftverkets utgifter uppgå enligt bokslut till följande:

Avlöningar	127.927: 54	Skriv- och tryckningskost-	
Arrende	4.795: —	nader	43: 67
Underhåll av fastigheten	12.764: 39	Forselkostnader	287: 50
Inventariers underhåll ...	670: 27	Diverse utgifter	3.206: 14
Bränsle m. m.	564.378: 66	Ränta och avskrivning ..	150.415: —
Elektrisk ström	32.554: 60	Överskott till personalens	
Vatten	1.058: 71	pensionering	35.820: 69
Maskinförnödenheter	2.806: 62	Summa kronor	<u>936.728: 79</u>
Inkomsterna äro:			
Avgifter för elektrisk ström			323.460: 56
” ” värme			613.268: 23
		Summa kronor	<u>936.728: 79</u>

Produktionspriset per ton ånga av 32 kg:s tryck är 15:40 kr. Den elektriska energien har debiterats de olika avnämarna enligt stadens elektricitetsverks taxa med viss extra rabatt för de största förbrukarna. Från stadens elektricitetsverk bekommen energi betalas enligt kontrakt av den 13/2 och 16/2 1942. Priset för den ånga, som de olika inrättningarna förbrukat, har därefter kunnat fastställas till 9:90 kr. per ton.

För beräkning av produktionspriset för ånga och elektrisk ström ha anläggningskostnaderna för värme- och kraftverket med tillhörande distributions- och servisledningar samt transformatorstationer, i runt tal 2.150.000 kr., uppdelats så, att till anläggningar för framställning av elektrisk energi hänföres 750.000 kr., medan 1.400.000 kr. motsvara kostnaderna för enbart den värmeproducerande anläggningen.

Tab. 6. Tablå över inbetalda patientavgifter och jämförelse mellan vård dagarna för betalande och icke betalande patienter.

1	2	3	4	5 6 7 8			
				Vård dagar för			
	År	Inbetalda patientavgifter Kronor	Samtliga vård-dagar	betalande patienter	i %	icke bet. patienter	i %
Sahlgrenska sjukhuset .	1945	1.872.813	451.634	414.210	91,71	37.424	9,29
	1946	1.756.658	470.418	435.822	92,65	34.596	7,35
	1947	1.997.531	492.181	457.811	93,02	34.370	6,98
	1948	1.940.693	509.742	481.665	94,49	28.077	5,51
	1949	2.096.464	518.300	491.410	94,81	26.890	5,19
Barnsjukhuset	1945	165.905	64.317	58.932	91,63	5.385	8,37
	1946	170.560	63.635	59.601	93,64	4.034	6,36
	1947	202.055	70.144	65.176	92,92	4.968	7,08
	1948	204.976	78.764	75.172	95,44	3.592	4,56
	1949	264.250	79.628	76.631	96,24	2.997	3,76
Holtermanska sjukhuset	1945	104.499	35.765	20.198	56,47	15.567	43,53
	1946	82.582	31.314	17.662	56,40	13.652	43,60
	1947	69.866	29.333	18.866	64,32	10.467	35,68
	1948	84.985	28.482	22.315	78,35	6.167	21,65
	1949	82.516	27.856	23.185	83,23	4.671	16,77
Ekmanska sjukhuset . .	1945	95.935	19.725	17.844	90,46	1.881	9,54
	1946	95.072	21.414	19.970	93,26	1.444	6,74
	1947	89.580	21.987	20.307	92,36	1.680	7,64
	1948	103.373	23.352	21.954	94,01	1.398	5,99
	1949	103.076	23.382	22.366	95,65	1.016	4,35
Renströmska sjukhuset	1945	216.113	93.260	74.316	79,69	18.944	20,31
	1946	209.846	89.571	74.836	83,55	14.735	16,45
	1947	191.307	87.954	75.515	85,86	12.439	14,14
	1948	175.966	87.912	80.717	91,82	7.195	8,18
	1949	194.806	87.720	81.604	93,03	6.116	6,97
Romanäs sanatorium . .	1945	66.789	36.450	28.421	77,97	8.029	22,03
	1946	67.987	36.080	29.360	81,37	6.720	18,63
	1947	75.064	36.325	31.067	85,53	5.258	14,47
	1948	60.039	34.079	29.875	87,66	4.204	12,34
	1949	60.717	34.666	31.863	91,91	2.803	8,09
Sävsjö san. (1/9-31/12)	1947	18.624	3.450	3.044	88,23	406	11,77
	1948	30.625	22.584	21.358	94,57	1.226	5,43
	1949	22.743	24.068	22.389	93,02	1.679	6,98
Fävlanda sanatorium . .	1945	94.069	31.752	29.609	93,25	2.143	6,75
	1946	73.192	29.836	28.005	93,86	1.831	6,14
	1947	61.356	23.129	21.661	93,65	1.468	6,35
	1948	49.925	21.907	21.907	100,00	—	—
	1949	116.814	22.798	21.520	94,39	1.278	5,61

	1	2	3	4	5	6	7	8	9	10	11	12	13	14	15	16	17	18	19	20
Sekreterare	1	—	—	—	—	—	—	—	—	—	—	—	—	—	—	—	—	—	—	1
Kamrerare	1	—	—	—	—	—	—	—	—	—	—	—	—	—	—	—	—	—	—	1
Inköpschef	1	—	—	—	—	—	—	—	—	—	—	—	—	—	—	—	—	—	—	1
Byråassistenter	2	—	—	—	—	—	—	—	—	—	—	—	—	—	—	—	—	—	—	2
Revisor	1	—	—	—	—	—	—	—	—	—	—	—	—	—	—	—	—	—	—	1
Byggnadskontrollant	2	—	—	—	—	—	—	—	—	—	—	—	—	—	—	—	—	—	—	2
Målarekontrollant	1	—	—	—	—	—	—	—	—	—	—	—	—	—	—	—	—	—	—	1
Huvudbokförare	1	—	—	—	—	—	—	—	—	—	—	—	—	—	—	—	—	—	—	1
Kammarskrivare	1	1	—	—	1	—	—	—	—	—	—	—	—	—	—	—	—	—	—	3
Sysslomän	—	1 ²	1 ³	1	1 ³	1	1	1	1	—	—	1	1 ²	1 ²	1 ⁴	1 ⁴	1 ⁵	1 ⁵	—	10
Bitr. syssloman o. sysslo- mansassistenter	—	1	1	—	—	—	—	—	—	—	—	1	—	—	—	—	—	—	—	3
Kassörskor	1	20	3	1	1	1	—	—	—	—	—	1	—	—	—	—	11	—	—	39
Kontorsskrivare o. kon- torister	10	12	2	1	—	—	—	1	—	1	4	—	—	—	2	—	—	—	—	33
Kanslibitr., kontorsbitr., skrivbitr. m. fl.	13	65	6	8	—	1	4	—	1	—	6	1	1	11	1	4	—	—	—	122
Statistiker	1	—	—	—	—	—	—	—	—	—	—	—	—	—	—	—	—	—	—	1
Exp.-föreståndarinnor ..	—	2	—	—	—	—	—	—	—	—	—	—	—	—	—	—	—	—	—	2
Kuratorer	—	7	1	1	2	—	1	—	—	—	—	3	—	—	—	—	—	—	—	15
Arbets terapeuter	—	1	—	—	—	—	—	—	1	1	1	—	—	—	—	—	—	—	—	4
Uppsyningsmän, diakon..	—	1	2	—	—	—	—	—	—	—	—	—	—	—	1	—	—	—	—	4
Predikanter	—	3	1	—	1	1	1	—	—	—	—	1	—	—	—	—	—	—	—	8
Organister	—	1	—	—	—	—	1	—	—	—	—	1	—	—	—	—	—	—	—	3
Husmödrar samt förestån- darinnor för sjukvårds- personal	—	7	2	1	1	—	1	1	1	1	7	4	1	—	1	—	—	—	—	28
Handarbetsföreståndarin- nor	—	1	—	—	—	—	—	—	—	—	1	—	—	—	—	—	—	—	—	2
Sjukgymnaster	—	14	15	—	—	—	1	—	—	—	1	—	—	—	—	—	—	—	—	31
Chefstandtekniker	—	—	—	—	—	—	—	—	—	—	—	—	—	—	—	—	—	—	1	1
Tandtekniker	—	—	—	—	—	—	—	—	—	—	—	—	—	—	—	—	9	—	—	9
Instruktionssköterskor ..	1	2	—	—	—	—	—	—	—	—	—	—	—	—	—	—	—	—	1	4
Tandsköterskor	—	—	—	—	—	—	—	—	—	—	—	—	—	—	—	—	48	—	—	48
Tekniska biträden	—	—	—	—	—	—	—	—	—	—	—	—	—	—	1	—	—	—	1	2
Lab.-assistenter, lab.-skö- terskor och lab.-bitr. ...	—	37	1	—	1	1	2	1	—	—	—	—	—	—	—	—	—	—	—	43
Översköterskor	—	175	29	26	11	7	15	5	6	4	29	1	2	15	11	12	19	—	—	367
Sköterskor, bitr. sjukskö- terskor	—	189	25	16	—	5	7	1	—	—	193	—	—	—	5	1	—	—	—	442
Barnmorskor	—	19	—	—	—	—	—	—	—	—	—	—	—	—	—	—	—	5	—	24
Assistentbarnmorskor ...	—	21	—	—	—	—	—	—	—	—	—	—	—	—	—	—	—	—	—	21
Barnsköterskor	—	125	—	—	—	—	—	—	—	3	—	—	—	—	—	—	—	—	—	128
Daghemsföreståndarinna ..	—	1	—	—	—	—	—	—	—	—	—	—	—	—	—	—	—	—	—	1
Kursledarinna	1	—	—	—	—	—	—	—	—	—	—	—	—	—	—	—	—	—	—	1
Barnträdgårdslärlarinnor ..	—	3	—	—	—	—	—	—	—	1	—	—	—	—	—	—	—	—	—	4
Undersköterskor, sköter- skebitr. o. sköterske- assistenter	—	41	13	98	—	3	11	—	—	1	—	2	4	—	10	—	—	—	—	183
Elever med lön	—	457	—	54	—	8	—	4	—	—	—	28	—	—	10	—	—	—	—	561
Fotografer o. fotografibitr.	—	4	—	1	—	1	—	—	—	—	—	—	—	1	—	—	—	—	—	7
Biträden vid operations-, röntgen- o. ljusavd. samt röntgenassistenter	—	14	1	—	1	—	—	—	—	—	—	—	—	—	—	—	—	—	—	16
Sjukvårdare	—	—	—	—	—	—	—	—	—	—	85	—	—	—	—	—	2	—	—	87
Sjukvårds-, sjukhus- o. förrädsbitr. samt stä- derskor	1	380	222	39	20	18	54	15	17	17	19	—	3	2	35	14	—	—	1	857

1	2	3	4	5	6	7	8	9	10	11	12	13	14	15	16	17	18	19	20
Preparator, obduktionsbitr.	—	3	—	—	—	—	—	—	—	—	—	—	—	—	—	—	—	—	3
Apoteksföreståndarinnor .	—	—	—	—	—	—	—	—	—	—	2	—	—	—	—	—	—	—	2
Förrådsföreståndarinnor .	—	2	1	1	—	—	—	—	—	—	1	—	—	—	1	—	—	—	6
Köksföreståndarinnor ...	—	5	2	1	—	1	2	1	1	1	3	1	—	—	1	—	—	—	19
Kokerskor	—	16	9	6	—	4	4	2	3	2	4	—	1	—	4	—	—	—	55
Köksbiträden, manl. o. kvinnl. samt serveringsbitr.	—	54	24	15	—	4	14	11	8	7	18	2	2	—	8	—	—	—	167
Kallskänka	—	—	—	—	—	—	—	1	—	—	—	—	—	—	—	—	—	—	1
Kökselever	—	—	—	—	—	—	—	—	—	—	2	—	—	—	—	—	—	—	2
Bagerska	—	—	—	—	—	—	—	1	—	—	—	—	—	—	—	—	—	—	1
Driftsingenjör	—	1	—	—	—	—	—	—	—	—	—	—	—	—	—	—	—	—	1
Tvättföreståndarinnor ...	—	3	—	—	—	—	—	—	—	—	1	—	—	—	—	—	—	—	4
Tvättbitr. o. maskintvättare	—	82	—	—	—	—	—	1	—	—	12	—	—	—	—	—	—	—	95
Strykerskor	—	3	—	—	—	—	—	—	—	—	1	—	—	—	—	—	—	—	4
Föreståndarinna för syavd.	—	1	—	—	—	—	—	—	—	—	—	—	—	—	—	—	—	—	1
Sömmerskor	—	16	—	1	—	—	—	—	—	—	4	—	—	—	—	—	—	—	21
Väverskor	—	—	—	—	—	—	—	—	—	—	2	—	—	—	—	—	—	—	2
Baderskor	—	13	9	—	1	—	2	1	1	—	—	—	—	—	—	—	—	—	27
Maskinmästare	—	2	1	—	—	—	—	—	—	—	1	—	—	—	—	—	—	—	4
Maskinister	—	5	1	—	—	1	1	1	1	—	4	—	—	—	—	—	—	—	14
Eldare och reparatörer ..	—	30	14	5	—	3	4	2	2	2	14	—	—	—	3	—	—	—	79
Kollämpare	—	—	—	—	—	—	—	—	—	—	1	—	—	—	—	—	—	—	1
Vaktmästare	1	16	7	4	1	2	5	2	3	1	1	—	1	1	2	—	—	—	47
Desinfektör	—	—	—	—	—	—	—	—	—	—	—	—	—	—	1	—	—	—	1
Chaufförer	—	3	1	1	—	—	—	2	—	—	1	—	—	—	—	—	—	—	8
Transportarbetare m. fl... 37	—	37	17	—	—	—	—	—	—	—	5	—	—	—	6	—	—	—	65
Trädgårdsmästare	—	1	—	—	—	—	1	1	—	—	1	1	1	—	—	—	—	—	6
Trädgårdsbiträden	—	3	1	—	—	—	—	—	—	—	1	—	—	—	—	—	—	—	5
Trädgårdsarbetare	—	3	1	—	—	—	3	—	—	—	2	—	—	—	—	—	—	—	9
Trädgårdselever	—	2	—	—	—	—	—	—	—	—	2	—	—	—	—	—	—	—	4
Personal vid Romanäs sanatorium tillhörig gård	—	—	—	—	—	—	—	4	—	—	—	—	—	—	—	—	—	—	4
Port- och nattvakter	—	5	3	—	2	—	—	—	—	—	1	—	—	—	—	—	—	—	11
Telefonister	—	11	2	3	—	—	2	2	1	—	2	—	—	—	3	—	—	—	26
Garderobiärer	—	6	—	—	—	—	—	—	—	—	—	—	—	—	—	—	—	—	6
Kontorspojkar och kontorsflickor samt vaktmästarebitr.	—	4	—	—	—	—	—	—	—	—	—	—	—	—	1	—	—	—	5
Snickareförmän	—	1	1	—	—	—	—	—	—	—	1	—	—	—	—	—	—	—	3
Snickare	—	5	4	2	—	—	1	—	—	—	3	—	—	—	1	—	—	—	16
Skräddare	—	—	—	—	—	—	—	—	—	—	1	—	—	—	—	—	—	—	1
Skomakare	—	—	—	—	—	—	—	—	—	—	1	—	—	—	—	—	—	—	1
Tapetsörer	—	3	2	—	—	—	—	—	—	—	2	—	—	—	—	—	—	—	7
Målare	—	4	2	1	—	—	1	—	—	—	3	—	—	—	1	—	—	—	12
Summa	43	2061	435	303	47	66	143	64	50	43	491	12	16	32	113	162	27	5	4113

- 1) Även överläkare å psyk. klin., Sahlgrenska sjukhuset.
- 2) Gemensam för Sahlgrenska sjukhuset, Thamstorps vilohem och centralhem och Aleforshemmet.
- 3) Gemensam för Vasa sjukhus och Holtermanska sjukhuset.
- 4) Gemensam för epidemisjukhuset och dispensärcentralen.
- 5) Gemensam för fristående poliklinikerna och distriktsvården.

Utdrag

ur Göteborgs sjukhusdirektions räkenskaper för år 1949.

Ingående balans.

Debet:	
<i>Skattestatens avräkning:</i>	
reservationer från föregående år:	
för verkliga utgifter	127.608: 72
,, kapitalutgifter	1.469.828: 34
	1.597.437: 06
<i>Låne- och fondstatens avräkning:</i>	
reservationer från föregående år	3.732.151: 21
<i>Göteborgs stad (Stadskassan):</i>	
direktionens skuld, anslagsmedel	1.494.070: 48
<i>Diverse kreditorer</i>	4.806.663: 33
<i>Kapitalbehållning</i>	57.256.532: 05
Kronor	68.886.854: 13

Kredit:	
<i>Skattestatens avräkning:</i>	
förskott från föregående år:	
för verkliga utgifter	78.388: 65
,, kapitalutgifter	425.162: 93
reservationer från föregående år:	
för kapitalinkomster	84.000: —
	587.551: 58
<i>Låne- och fondstatens avräkning:</i>	
förskott från föregående år	400.709: 43
<i>Göteborgs stad (Stadskassan):</i>	
direktionens fordran, lånemedel	3.331.441: 78
<i>Diverse debitorer:</i>	
diverse fordringar	3.943.816: 15
stadsbidrag	3.182.589: 43
	7.126.405: 58
<i>Kassa konto</i>	10.578: 01
<i>Bankräkningar</i>	173.635: 70
<i>Fastigheter</i>	50.400.631: 88
<i>Inventarier</i>	3.524.458: 39
<i>Fondkapital</i>	3.331.441: 78
	57.256.532: 05
Kronor	68.886.854: 13

Kapitalbehållning.

Debet:	
<i>Skattestatens avräkning:</i>	
kapitalinkomster enligt bok	516.368: 90
<i>Utgående balans</i>	62.988.101: 28
	Kronor 63.504.470: 18

Kredit:	
<i>Ingående balans</i>	57.256.532: 05
<i>Fondkapital:</i>	
utgifter enligt låne- och fondstat	3.939.850: —
<i>Fastigheter:</i>	
överföring av dispensärcentralens tillgångar den 1/1 1949	73.000: —
<i>Inventarier:</i>	
överföring av dispensärcentralens tillgångar den 1/1 1949	48.538: —
<i>Skattestatens avräkning:</i>	
kapitalutgifter enligt bok	2.186.549: 89
<i>Fondkapital:</i>	
från låne- och fondstat till skattestat omförda utgifter	—: 24
	Kronor 63.504.470: 18

Fondkapital.

Debet:	
<i>Ingående balans</i>	3.331.441: 78
<i>Kapitalbehållning:</i>	
utgifter enligt låne- och fondstat ..	3.939.850: —
<i>Kapitalbehållning:</i>	
från låne- och fondstat till skattestat omförda utgifter	—: 24
	Kronor 7.271.292: 02

Kredit:	
<i>Låne och fondstatens avräkning:</i>	
utgifter enligt bok	1.158.660: 47
<i>Utgående balans</i>	6.112.631: 55
	Kronor 7.271.292: 02

Göteborgs stad (Stadskassan).

Debet:		
<i>Ingående balans:</i>		
direktionens fordran, lånemedel	3.331.441: 78	
<i>Skattestatens avräkning:</i>		
verkliga utgifter enligt stat	41.854.849: —	
kapitalutgifter enl. stat	2.307.772: —	44.162.621: —
<i>Skattestatens avräkning:</i>		
dispensärcentralens verkliga utgifter enligt stat	432.099: —	
dispensärcentralens kapitalutgifter enligt stat	5.190: —	
dispensärcentralens reservationer	48.995: 38	486.284: 38
<i>Skattestatens avräkning:</i>		
omförda belopp för:		
anslag till dispensärcentralens skärmbildsbuss	11.004: 62	
diverse anslag enligt sammandrag 30/12 1949	1.809.493: —	1.820.497: 62
<i>Låne- och fondstatens avräkning:</i>		
utgifter enligt låne- och fondstat	3.939.850: —	
<i>Kassa, bankräkningar m. m.:</i>		
insättningar av anslagsmedel	3.318.248: 57	
<i>Utgående balans:</i>		
direktionens skuld, anslagsmedel	1.083.630: 81	
Kronor	<u>58.142.574: 16</u>	

Kredit:		
<i>Ingående balans:</i>		
direktionens skuld, anslagsmedel	1.494.070: 48	
<i>Skattestatens avräkning:</i>		
verkliga inkomster enligt stat	16.821.283: —	
kapitalinkomster enligt stat	526.357: —	17.347.640: —
<i>Skattestatens avräkning:</i>		
dispensärcentralens verkliga inkomster enligt stat	10.000: —	
dispensärcentralens kapitalinkomster enligt stat	6.572: —	16.572: —
<i>Kassa, bankräkningar m. m.:</i>		
uttag av anslagsmedel	31.306.980: 20	
,, ,, lånemedel ..	1.158.660: 23	32.465.640: 43
<i>Överskott och underskott:</i>		
årets överskott	706.019: 70	
<i>Utgående balans:</i>		
direktionens fordran, lånemedel	6.112.631: 55	
Kronor	<u>58.142.574: 16</u>	

Överskott och underskott.

Debet:	
<i>Göteborgs stad (Stadskassan):</i>	
årets överskott	706.019: 70

Kredit:	
<i>Skattestatens avräkning:</i>	
årets överskott	706.019: 70

Skattestatens verkliga utgifter och inkomster.

Debet:	
<i>Diverse driftskonton:</i>	
verkliga utgifter enligt bok	44.184.833: 78
Kronor	44.184.833: 78

Kredit:	
<i>Diverse driftskonton:</i>	
verkliga inkomster enligt bok	17.844.398: 27
<i>Skattestatens avräkning:</i>	
nettodrifutgifter	26.340.435: 51
Kronor	44.184.833: 78

Skattestatens kapitalutgifter och kapitalinkomster.

Debet:	
<i>Diverse konton:</i>	
kapitalutgifter enligt bok	2.186.549: 89
<i>Inventarier:</i>	
avskrivning	367.415: —
<i>Fastigheter:</i>	
avskrivning	140.883: —
amortering	8.070: 90
Kronor	2.702.918: 79

Kredit:	
<i>Diverse konton:</i>	
kapitalinkomster enligt bok	516.368: 90
<i>Inventarier:</i>	
värdeökning	1.031.199: 95
<i>Fastigheter:</i>	
värdeökning	1.155.349: 94
Kronor	2.702.918: 79

Skattestatens avräkning.

Debet:	
<i>Ingående balans:</i>	
förskott från föregående år:	
för verkliga utgifter	78.388: 65
,, kapitalutgifter	425.162: 93
reservationer från föregående år:	
för kapitalinkomster	84.000: —
	587.551: 58
<i>Göteborgs stad (Stadskassan):</i>	
verkliga inkomster enligt stat	16.821.283: —
kapitalinkomster enligt stat	526.357: —
	17.347.640: —
<i>Göteborgs stad (Stadskassan):</i>	
dispensärcentralens verkliga inkomster enligt stat	10.000: —
dispensärcentralens kapitalinkomster enligt stat	6.572: —
	16.572: —
<i>Skattestatens verkliga utgifter och inkomster:</i>	
nettodriftsutgifter	26.340.435: 51
<i>Kapitalbehållning:</i>	
kapitalutgifter enligt bok	2.186.549: 89
<i>Låne- och fondstatens avräkning:</i>	
omfört belopp	—: 24
<i>Utgående balans:</i>	
för verkliga utgifter	256.851: 86
,, kapitalutgifter	1.947.981: 81
	2.204.833: 67
<i>Överskott och underskott:</i>	
årets överskott	706.019: 70
Kronor	<u>49.389.602: 59</u>

Kredit:	
<i>Ingående balans:</i>	
reservationer från föregående år:	
för verkliga utgifter	127.608: 72
,, kapitalutgifter	1.469.828: 34
	1.597.437: 06
<i>Göteborgs stad (Stadskassan):</i>	
verkliga utgifter enligt stat	41.854.849: —
kapitalutgifter	2.307.772: —
	44.162.621: —
<i>Göteborgs stad (Stadskassan):</i>	
dispensärcentralens verkliga utgifter enligt stat	432.099: —
dispensärcentralens kapitalutgifter enligt stat	5.190: —
dispensärcentralens reservationer	48.995: 38
	486.284: 38
<i>Göteborgs stad (Stadskassan):</i>	
omförda belopp för:	
anslag till dispensärcentralens skärmbildsbuss	11.004: 62
diverse anslag enligt sammandrag	
30/12 1949	1.809.493: —
	1.820.497: 62
<i>Kapitalbehållning:</i>	
kapitalinkomster enligt bok	516.368: 90
<i>Utgående balans:</i>	
förskott till följande år:	
för verkliga utgifter	385.242: 27
,, kapitalutgifter	337.151: 36
reservationer till följande år:	
för kapitalinkomster	84.000: —
	806.393: 63
Kronor	<u>49.389.602: 59</u>

<i>Låne- och fondstatens utgifter.</i>			
Debet:		Kredit:	
<i>Diverse konton:</i>		<i>Fastigheters konto:</i>	
utgifter enligt bok	1.158.660: 47	värdeökning	1.158.660: 47
	<u>1.158.660: 47</u>		<u>1.158.660: 47</u>
<i>Låne- och fondstatens avräkning.</i>			
Debet:		Kredit:	
<i>Ingående balans:</i>		<i>Ingående balans:</i>	
förskott från föregående år	400.709: 43	reservationer från föregående år	3.732.151: 21
<i>Fondkapital:</i>		<i>Göteborgs stad (Stadskassan):</i>	
utgifter enligt bok	1.158.660: 47	utgifter enligt låne- och fondstat	3.939.850: —
<i>Utgående balans:</i>		<i>Skattestatens avräkning:</i>	
reservationer till följande år	6.522.429: 82	omfört belopp	—: 24
	<u>6.522.429: 82</u>	<i>Utgående balans:</i>	
	Kronor 8.081.799: 72	förskott till följande år	409.798: 27
			<u>409.798: 27</u>
		Kronor	<u>8.081.799: 72</u>
<i>Utgående balans.</i>			
Debet:		Kredit:	
<i>Skattestatens avräkning:</i>		<i>Skattestatens avräkning:</i>	
förskott till följande år:		reservationer till följande år:	
för verkliga utgifter 385.242: 27		för verkliga utgifter 256.851: 86	
„ kapitalutgifter . 337.151: 36		„ kapitalutgifter . 1.947.981: 81	2.204.833: 67
reservationer		<i>Låne- och fondstatens avräkning:</i>	
till följande år:		reservationer till följande år	6.522.429: 82
för kapitalinkomster 84.000: —	806.393: 63	<i>Göteborgs stad (Stadskassan):</i>	
<i>Låne- och fondstatens avräkning:</i>		skuld av anslagsmedel	1.083.630: 81
förskott till följande år	409.798: 27	<i>Diverse kreditorer m. m.</i>	5.200.836: 89
<i>Göteborgs stad (Stadskassan):</i>		<i>Kapitalbehållning</i>	62.988.101: 28
fordran av lånemedel	6.112.631: 55		
<i>Diverse debitorer:</i>			
diverse fordringar 3.943.258: 79			
statsbidrag	3.481.964: 68		
<i>Kassa konto</i>	10.117: 24		
<i>Bankräkningar</i>	247.567: 03		
<i>Fastigheter</i>	52.638.688: 39		
<i>Inventarier</i>	4.236.781: 34		
<i>Fondkapital</i>	6.112.631: 55		
	<u>62.988.101: 28</u>		
	Kronor 77.999.832: 47	Kronor	<u>77.999.832: 47</u>

Sammandrag av verkliga utgifter och kapitalutgifter.

1		2		3		4		5		6		7		8		9		10					
		Reservationer från föregående år	För året enligt stat	Förskott till följande år	Omförda belopp	Förskott från föreg. år	För året enligt bok	Reservationer till följande år	Omförda belopp	Överskott + Underskott -													
Verkliga utgifter.																							
11. A.	2.	Gbgs sjukhusdirektion	10.500	—	764.027	—	2.200	—	29.835	—	—	916.232	63	—	—	—	—	—	—	109.670	63		
	3.	Tandpolikliniker	1.614	65	1.626.396	—	—	—	670	—	22.595	50	1.428.715	90	31.461	58	—	—	—	+	145.907	67	
	5.	Fristående polikliniker	—	—	416.529	—	247.615	89	5.340	—	3.757	—	717.532	01	—	—	—	—	—	—	51.804	12	
	6.	Thamstorps vilo- och centralhem med därtill knuten familjevård . .	1.500	—	423.775	—	—	—	335	—	—	417.190	56	5.000	—	—	—	—	—	+	3.419	44	
	7.	Distriktsjukvården . .	—	—	221.911	—	—	—	3.232	—	—	204.123	40	—	—	—	—	—	—	+	21.019	60	
	8.	Sommarsanatoriet Sandarne	—	—	27.125	—	—	—	—	—	—	30.703	22	—	—	—	—	—	—	—	3.578	22	
	9.	Rävlanda sanatorium . .	22.253	10	404.087	—	—	—	25.115	—	—	402.974	20	—	—	—	—	—	—	+	48.480	90	
	10.	Sjuktransportväsendet	—	—	210.776	—	—	—	—	—	—	220.194	76	—	—	—	—	—	—	—	9.418	76	
	11.	Aleforshemmet	—	—	182.490	—	—	—	—	—	—	169.853	34	—	—	—	—	—	—	—	+	12.636	66
11. B.		Epidemisjukhuset	—	—	1.196.590	—	—	—	21.468	—	—	1.017.618	21	17.266	24	—	—	—	—	+	183.173	55	
11. C.	1.	Renströmska sjukhuset	12.700	—	1.675.227	—	—	—	112.882	35.000	—	1.728.613	54	12.700	—	—	—	—	—	+	24.495	46	
	2.	Romanäs sanatorium . .	4.910	43	709.517	—	—	—	22.113	10.567	39	679.995	91	42.987	88	—	—	—	—	+	2.989	25	
	3.	Sävsjö sanatorium . . .	—	—	532.223	—	—	—	11.748	5.000	—	514.358	89	19.313	90	—	—	—	—	+	5.298	21	
	4.	Dispensärcentralen . . .	—	—	—	—	—	—	451.504	—	—	524.928	65	17.500	—	5.500	—	—	—	—	—	96.424	65
11. D.		Lillhagens sjukhus . . .	9.500	—	5.409.426	—	—	—	77.779	—	—	5.539.765	47	13.500	—	—	—	—	—	—	—	56.560	47
11. E.	1.	Sahlgrenska sjukhuset	—	—	16.828.374	—	122.400	—	772.564	1.118	76	18.299.071	39	31.660	62	8.000	—	—	—	—	—	616.512	77
	2.	Holtermanska sjukh. . .	—	—	605.932	—	—	—	51.773	—	—	662.012	21	—	—	—	—	—	—	—	—	4.307	21
	3.	Barnsjukhuset	38.122	33	2.236.754	—	—	—	151.525	—	—	2.529.177	99	38.122	33	—	—	—	—	—	—	140.898	99
	4.	Dunkehallshemmet . . .	—	—	—	—	—	—	3.270	—	—	904	87	—	—	—	—	—	—	—	+	2.365	13
	5.	Oscar och Maria Ek- mans sjukhus	—	—	644.947	—	—	—	36.592	—	—	734.118	76	—	—	—	—	—	—	—	—	52.579	76
	6.	Gbgs sjuksköt.-skola . .	—	—	142.248	—	—	—	335	—	—	136.529	71	—	—	—	—	—	—	—	+	6.053	29
	7.	Gbgs stads labor.	—	—	865.633	—	—	—	41.903	350	—	895.256	53	4.000	—	—	—	—	—	—	+	7.929	47
	8.	Värme- och kraftverket vid Sahlgrenska sjukh. .	3.500	—	1.146.227	—	—	—	—	—	—	900.908	10	11.500	—	—	—	—	—	—	+	237.318	90
	9.	Centraltvättinrättn. vid Sahlgrenska sjukhuset	—	—	1.141.162	—	—	—	5.695	—	—	1.261.974	27	—	—	—	—	—	—	—	—	115.117	27
	10.	Vasa sjukhus	23.008	21	4.404.574	—	13.026	38	73.127	—	—	4.212.160	58	11.029	31	20.000	—	—	—	—	+	270.545	70
	11.	Gbgs sjuksköterskebyrå	—	—	38.899	—	—	—	670	—	—	39.918	68	—	—	—	—	—	—	—	—	349	68
	12.	Björboholmshemmet . .	—	—	—	—	—	—	810	—	—	—	—	810	—	—	—	—	—	—	—	—	—
		127.608	72	41.854.849	—	385.242	27	71.900.285	—	78.388	65	44.184.833	78	256.851	86	33.500	—	—	—	—	—	285.589	30

	1	2	3	4	5	6	7	8	9	10	
Kapitalutgifter. Skattestat.											
11. A.	2. Gbgs sjukhusdirektion	3.535 19	587.800	—	5.972 09	—	10.874 41	363.921 60	218.011 27	4.500	—
	3. Tandpolikliniker	1.595 40	90.910	—	11.507 60	—	18.045 47	82.001 37	3.479 65	—	+
	5. Fristående polikliniker	236 30	16.500	—	5.957 21	—	—	11.834 81	7.063 70	4.000	—
	7. Distriktssjukvården	—	1.300	—	—	—	—	1.128	172	—	—
	9. Rävlanda sanatorium	1.797 94	32.000	—	—	7.000	11.882 83	20.206 50	8.708 61	—	—
	10. Sjuktransportväsendet	39.770 80	—	—	81	—	—	42.481 80	—	—	2.630
	11. Aleforshemmet	—	108.600	—	—	—	87.413 91	18.007 93	3.168 46	—	+
11. B.	Epidemisjukhuset	7.542 56	37.000	—	—	—	—	—	44.542 56	—	—
11. C.	1. Renströmska sjukhuset	159.308 93	—	—	1.560	5.000	—	12.245 53	154.873 40	—	—
	2. Romanäs sanatorium	7.729 31	131.700	—	4.560	4.600	40.181 07	49.197 05	60.380 45	—	—
	3. Sävsjö sanatorium	46.652 40	23.600	—	2.533 82	98.615	—	33.936 88	137.450 54	—	+
	4. Dispensärcentralen	—	—	—	—	65.190	—	59.604 75	3.000	2.190	+
11. D.	Lillhagens sjukhus	71.015	58.000	—	—	—	—	6.937 53	121.015	—	+
11. E.	1. Sahlgrenska sjukhuset	443.552 97	383.912	—	267.669 87	116.382	194.869 10	570.140 80	446.600 91	—	24
	2. Holtermanska sjukh.	11.868 33	—	—	—	—	—	5.898 12	5.661 37	—	+
	3. Barnsjukhuset	208.053 46	36.980	—	—	90.000	3.631 86	6.816 95	324.527 25	—	+
	4. Dunkehalls hemmet	—	—	—	3.827 18	—	—	3.827 18	—	—	—
	5. Oscar och Maria Ek- mans sjukhus	72.361 14	27.450	—	31.075 42	19.850	—	131.612 80	1.205 43	19.850	—
	7. Gbgs stads labor.	52.209 47	59.400	—	2.018	5.400	15.830 88	77.383 04	25.813 55	—	—
	8. Värme- och kraftverket vid Sahlgr. sjukhuset	35.570	—	—	—	38.500	—	28.456 60	45.613 40	—	—
	9. Centraltvättinrätt. vid Sahlgrenska sjukhuset	204.156	4.000	—	—	—	—	4.586 84	203.569 16	—	—
	10. Vasa sjukhus	102.873 14	708.620	—	—	38.385	42.433 40	655.934 64	133.125 10	18.385	—
	12. Björboholms hemmet	—	—	—	389 17	—	—	389 17	—	—	—
	Låne- och fondstat.	1.469.828 34	2.307.772	—	337.151 36	488.922	425.162 93	2.186.549 89	1.947.981 81	48.925 24	—
11. A.	6. Thamstorps vilo- och centralhem med därtill knuten familjevård	—	—	—	976 98	—	—	976 98	—	—	—
	11. Aleforshemmet	—	360.000	—	—	—	360.000	—	—	—	—
11. B.	Epidemisjukhuset	153.000	—	—	—	—	—	—	153.000	—	—
11. C.	1. Renströmska sjukhuset	282.140 22	—	—	—	—	—	—	282.140 22	—	—
	2. Romanäs sanatorium	—	599.150	—	—	—	340 44	217.062 15	381.747 41	—	—
	3. Sävsjö sanatorium	—	—	—	186.916 45	—	—	186.916 45	—	—	—
11. E.	1. Sahlgrenska sjukhuset	1.472.931 67	2.980.700	—	141.904 84	—	24 40.368 99	665.562 71	3.889.605 05	—	—
	3. Barnsjukhuset	1.363.931 47	—	—	—	—	—	8.142 18	1.355.789 29	—	—
	5. Oscar och Maria Ek- mans sjukhus	460.147 85	—	—	—	—	—	—	460.147 85	—	—
	12. Björboholms hemmet	—	—	—	80.000	—	—	80.000	—	—	—
		3.732.151 21	3.939.850	—	409.798 27	—	24 400.709 43	1.158.660 47	6.522.429 82	—	—

Sammandrag av verkliga inkomster och kapitalinkomster.

1		2		3		4		5		6		7		8		9		10					
		Reservationer från föregående år		För året enl. stat.		Förskott till följande år		Omförda belopp		Förskott från föreg. år		För året enl. bok.		Reservationer till följande år		Omförda belopp		Överskott + Underskott -					
Verkliga inkomster.																							
11. A.	2. Gbgs sjukhusdirektion	—	—	51.000	—	—	—	—	—	—	—	57.745	45	—	—	—	—	+	6.745	45			
	3. Tandpolikliniker	—	—	776.550	—	—	—	—	—	—	—	701.919	55	—	—	—	—	—	+	74.630	45		
	5. Fristående polikliniker	—	—	269.651	—	—	—	—	—	—	—	306.029	49	—	—	—	—	—	+	36.378	49		
	6. Thamstorps vilo- och centralhem med därtill knuten familjevård	—	—	141.904	—	—	—	—	—	—	—	140.312	11	—	—	—	—	—	—	+	1.591	89	
	7. Distriktssjukvården	—	—	48.750	—	—	—	—	—	—	—	42.193	68	—	—	—	—	—	—	+	6.556	32	
	8. Sommarsanatoriet Sandarne	—	—	1.530	—	—	—	—	—	—	—	2.357	10	—	—	—	—	—	—	+	827	10	
	9. Rävlanda sanatorium	—	—	116.100	—	—	—	—	—	—	—	173.618	96	—	—	—	—	—	—	+	57.518	96	
	10. Sjuktransportväsendet	—	—	62.000	—	—	—	—	—	—	—	72.738	10	—	—	—	—	—	—	+	10.738	10	
	11. Aleforshemmet	—	—	50.200	—	—	—	—	—	—	—	50.542	84	—	—	—	—	—	—	+	342	84	
11. B.	Epidemisjukhuset	—	—	184.195	—	—	—	—	—	—	—	141.379	64	—	—	—	—	—	—	+	42.815	36	
11. C.	1. Renströmska sjukhuset	—	—	433.900	—	—	—	—	—	—	—	439.200	62	—	—	—	—	—	—	+	5.300	62	
	2. Romanäs sanatorium	—	—	232.950	—	—	—	—	—	—	—	251.638	65	—	—	—	—	—	—	+	18.688	65	
	3. Sävsjö sanatorium	—	—	229.400	—	—	—	—	—	—	—	301.240	01	—	—	—	—	—	—	+	71.840	01	
	4. Dispensärcentralen	—	—	—	—	—	—	10.000	—	—	—	1.069	—	—	—	—	—	—	—	+	8.931	—	
11. D.	Lillhagens sjukhus	—	—	4.697.950	—	—	—	—	—	—	—	5.035.811	07	—	—	—	—	—	—	+	337.861	07	
11. E.	1. Sahlgrenska sjukhuset	—	—	4.752.918	—	—	—	—	—	—	—	5.286.316	83	—	—	—	—	—	—	+	533.398	83	
	2. Holtermanska sjukh.	—	—	159.557	—	—	—	—	—	—	—	160.253	89	—	—	—	—	—	—	+	696	89	
	3. Barnsjukhuset	—	—	517.500	—	—	—	—	—	—	—	557.737	06	—	—	—	—	—	—	+	40.237	06	
	5. Oscar och Maria Ek-mans sjukhus	—	—	140.700	—	—	—	—	—	—	—	169.340	21	—	—	—	—	—	—	+	28.640	21	
	6. Gbgs sjuksköt.-skola	—	—	2.550	—	—	—	—	—	—	—	2.250	—	—	—	—	—	—	—	—	—	300	
	7. Gbgs stads labor.	—	—	499.708	—	—	—	—	—	—	—	483.549	98	—	—	—	—	—	—	—	—	16.158	02
	8. Värme- och kraftverket vid Sahlgrenska sjukh.	—	—	1.165.000	—	—	—	—	—	—	—	936.728	79	—	—	—	—	—	—	—	—	228.271	21
	9. Centraltvättinrättn. vid Sahlgrenska sjukhuset	—	—	1.225.150	—	—	—	—	—	—	—	1.344.429	38	—	—	—	—	—	—	+	119.279	38	
	10. Vasa sjukhus	—	—	1.038.070	—	—	—	—	—	—	—	1.161.918	30	—	—	—	—	—	—	+	123.848	30	
	11. Gbgs sjuksköt.-byrå	—	—	24.050	—	—	—	—	—	—	—	24.077	56	—	—	—	—	—	—	+	27	56	
		—	—	16.821	283	—	—	—	10.000	—	—	17.844.398	27	—	—	—	—	—	—	+	1.013.115	27	

	1	2	3	4	5	6	7	8	9	10
Kapitalink. Skattestat.										
11. A.	2. Gbgs sjukhusdirektion	—	8.366	—	—	—	8.513 90	—	—	147 90
	3. Tandpolikliniker	—	18.094	—	—	—	21.064	—	—	2.970
	5. Fristående polikliniker	—	7.254	—	—	—	7.204	—	—	50
	6. Thamstorps vilo- och centralhem med därtill knuten familjevård . .	—	1.696	—	—	—	1.835	—	—	139
	9. Rävlanda sanatorium .	—	6.283	—	—	—	5.485	—	—	798
	10. Sjuktransportväsendet	—	12.542	—	—	—	9.276	—	—	3.266
	11. Aleforshemmet	—	7.260	—	—	—	7.658	—	—	398
11. B.	Epidemisjukhuset	—	6.817	—	—	—	6.150	—	—	667
11. C.	1. Renströmska sjukhuset	—	13.658	—	—	—	13.198	—	—	460
	2. Romanäs sanatorium .	—	6.755	—	—	—	10.833	—	—	4.078
	3. Sävsjö sanatorium . . .	84.000	10.140	—	—	—	9.120	84.000	—	1.020
	4. Dispensärcentralen . . .	—	—	—	6.572	—	4.854	—	—	1.718
11. D.	Lillhagens sjukhus	—	26.916	—	—	—	25.924	—	—	8
11. E.	1. Sahlgrenska sjukhuset	—	186.452	—	—	—	175.817	—	—	10.635
	2. Holtermanska sjukh. . .	—	5.650	—	—	—	5.088	—	—	562
	3. Barnsjukhuset	—	7.592	—	—	—	6.272	—	—	1.320
	5. Oscar och Maria Ek-mans sjukhus	—	10.858	—	—	—	6.036	—	—	4.822
	7. Gbgs stads labor.	—	2.000	—	—	—	6.268	—	—	4.268
	8. Värme- och kraftverket vid Sahlgrenska sjukh. . .	—	105.175	—	—	—	101.581	—	—	3.594
	9. Centralvättinrättn. vid Sahlgrenska sjukhuset	—	43.130	—	—	—	45.869	—	—	2.739
	10. Vasa sjukhus	—	39.719	—	—	—	37.323	—	—	2.396
		84.000	526.357	—	6.572	—	516.368 90	84.000	—	16.560 10

Överskott och underskott.

	Överskott	Underskott
11. A. 2. Göteborgs sjukhusdirektion		102.777: 28
11. A. 3. Tandpolikliniker	74.733: 73	
11. A. 5. Fristående polikliniker		15.680: 63
11. A. 6. Thamstorps vilo- och centralhem med därtill knuten familjevård	1.966: 55	
11. A. 7. Distriktssjukvården	14.463: 28	
11. A. 8. Sommarsanatoriet Sandarne		2.751: 12
11. A. 9. Rävlanda sanatorium	105.201: 86	
11. A. 10. Sjuktransportväsendet		4.576: 66
11. A. 11. Aleforshemmet	13.387: 20	
11. B. Epidemisjukhuset	139.691: 19	
11. C. 1. Renströmska sjukhuset	28.086: 08	
11. C. 2. Romanäs sanatorium	24.586: 64	
11. C. 3. Sävsjö sanatorium	76.132: 02	
11. C. 4. Dispensärcentralen		106.678: 40
11. D. Lillbagens sjukhus	282.371: 07	
11. E. 1. Sahlgrenska sjukhuset		93.843: 15
11. E. 2. Holtermanska sjukhuset		3.863: 48
11. E. 3. Barnsjukhuset		101.924: 53
11. E. 4. Dunkehalls hemmet	2.365: 13	
11. E. 5. Oscar och Maria Ekmans sjukhus		30.693: 22
11. E. 6. Göteborgs sjuksköterskeskola	5.753: 29	
11. E. 7. Göteborgs stads laboratorium		3.960: 55
11. E. 8. Värme- och kraftverket vid Sahlgr. sjukh. ..	5.453: 69	
11. E. 9. Centraltvättinrätt. vid Sahlgr. sjukh. ..	6.901: 11	
11. E. 10. Vasa sjukhus	391.998: —	
11. E. 11. Göteborgs sjuksköterskebyrå		322: 12
11. E. 12. Björboholms hemmet	—	—
	1.173.090: 84	467.071: 14
Nettoöverskott		706.019: 70
Summa	1.173.090: 84	1.173.090: 84

Av Göteborgs sjukhusdirektion förvaltade donationer.

Ställning per den 31 december 1949.

GEMENSAM PLACERING.

01. Diverse donationer till Sahlgrenska sjukhuset	273.045: 49
03. Albertina Dorothea Jacobssons donationsfond	32.042: 32
04. Borgmästare P. A. Fröbergers frisängsfond	29.683: 11
05. Signe och Herman Kösters fond	5.935: 95
06. Karl Krügers fond	5.750: 60
07. Doktor Alrik Lindhs pensionsfond	20.128: 91
09. E. W. Flobecks fond	5.847: 32
10. Constance Charlotte Holmgrens frisängsfond	28.308: 72

11. Benjamin S. och Hanna Hüttners fond för Sahlgr. sjukhuset	26.206: 73
12. V. H. Hultmans donation	27.952: 93
13. Överläkaren Hugo Kösters 50-årsfond för sjuksköterskor	19.971: 61
14. Överläkaren Hugo Kösters 60-årsfond för ekonomipersonal	8.998: 64
15. Henrik E. Ahrenbergs fond	22.842: 16
16. Konto för inköp av radium	1.646: 30
17. Professor Karl Dahlgrens fond	9.745: 88
18. Missans fond	14.161: 14
19. Häradshövdingen A. V. von Proschwitz' och hans fru Maria Elisabeth von Proschwitz' samt teol. studeranden Gustav Adolf von Proschwitz' donation	64.616: 81
20. Westringska donationen	22.713: 07
21. Doktor Johan Jacob Ekmans och doktor Fritz Langs biblioteksfond	7.971: 38
22. Med. doktor Ernst Melkerssons minnesfond	6.644: 86
23. Alma Håkansson's donation	3.490: 27
24. Westringska bokdonationsfonden	1.619: 18
25. Estrid Rodhes fond	4.626: 74
26. Thoméeska donationen	15.000: —
27. Gibsonska donationen	14.212: 21
28. Borgenströmska donationen	8.112: 39
31. Albina Perssons fond	4.222: 18
33. Läkarefonden för sjuksköterskor vid Sahlgrenska sjukhuset	2.974: 76
36. Anna och Gustaf Floréns fond för Sahlgrenska sjukhuset	19.561: 80
37. Sahlgrenska sjukhusets vetenskapliga fond	1.352: 27
39. Inga Lisa och John Philipsons donation	9.659: 14
40. Syskonen Holmströms donationsfond	20.755: 58
50. E. J. Heymans och änkefru Olssons donationer	8.440: 54
51. Donation till barnbördshuset av okänd givare	3.105: 18
55. Ekmanska frisängsfonden	56.471: 19
56. Falkenbergiska frisängsfonden	49.366: 66
57. Carnegieska frisängsfonden	47.106: —
58. Wijkska frisängsfonden	41.478: 10
59. Maria och Magnus Nihlmans fond	30.580: 67
61. Friherrinnan Louise Falkenberg's fond av 1934 för sjuka obe-medlade i Örgryte	15.459: 01
62. Anna och Gustaf Floréns fond för Ekmanska sjukhuset	23.237: 66
70. Fru Edith Yngströms donationsfond	27.580: 08
75. Diverse fonder till barnsjukhuset	402.286: 85
76. Hyllengrenska donationsfonden	31.749: 60
77. Ägrenska fonden för underhåll av byggnader å Amundön	11.779: 28
78. Ägrenska fonden för nybyggnader å Amundön	15.307: 16
79. Benjamin S. och Hanna Hüttners fond för barnsjukhuset	14.406: 55
80. Oskar Ekmans, J. J. Ekmans och Edvard Dicksons fond	13.337: 05
81. James Carnegies donationsfond	11.387: 30
82. Frans och Sofia Rambergs donation	18.699: 91
84. Friherrinnan Louise Falkenberg's fond av 1934 för sjuksköterskors semester vid barnsjukhuset	5.426: 40
85. Vera och Nils Norlings donation	10.618: 49
87. Anna Platins fond	122.906: 47
93. Carl Albert Bärströms fond	26.726: 85
94. Reserverade kursvinster	2.680: 40
97. Johan Fredrik Söderströms fond	5.582: 39
98. Oscar W. Olssons donation	1.361: 18
100. Svante Petterssons donation	5.804: 28
102. Elsa Everts Minne	14.556: 80
104. C. M. Ullmans donation	68.818: 24
107. Mathilda Broströms donation	13.730: 24
109. Georg Fahlströms Minnes donation	1.817: 49
110. Adolf Bratts Minne	1.211: 62

111.	Hjalmar Larssons donation	1.211: 62
112.	Ellen Dicksons donation	12.116: 76
122.	Ahrenbergiska fonden	1.076: 66
123.	Hedbergiska fonden	1.345: 83
124.	Hägerströmska fonden	134: 58
125.	Langenskiöldska fonden	2.613: 34
		<hr/>
		1.861.318: 88

ENSKILD PLACERING.

02.	P. P. Ekmans donationsfond	1.000: —
08.	Sahlgrenska sjukhusets frälseräntefond	145.167: 65
29.	Donation till radium	67.565: 34
34.	Emma och Sofia Andréns fond för utskrivna patienter vid Sahlgrenska sjukhuset	5.302: 20
38.	Gåvor till radium 1943	7.480: 52
83.	Ågrenska donationskontot	131.213: 82
96.	Julie af Ekströms donation	402: 64
		<hr/>
		358.132: 17
	Summa skulder	<hr/>
		2.219.451: 05

Romanäs sanatorium.

73.	Wandas fond	<hr/>
		23.642: 12

14	1884-1885 A. och Thora Hultqvists fond för barnens utbildning	111 500:00
15	1885-1886 Theresas fond	111 500:00
16	1886-1887 Theresas fond	111 500:00
17	1887-1888 Theresas fond	111 500:00
18	1888-1889 Theresas fond	111 500:00
19	1889-1890 Theresas fond	111 500:00
20	1890-1891 Theresas fond	111 500:00
21	1891-1892 Theresas fond	111 500:00
22	1892-1893 Theresas fond	111 500:00
23	1893-1894 Theresas fond	111 500:00
24	1894-1895 Theresas fond	111 500:00
25	1895-1896 Theresas fond	111 500:00
26	1896-1897 Theresas fond	111 500:00
27	1897-1898 Theresas fond	111 500:00
28	1898-1899 Theresas fond	111 500:00
29	1899-1900 Theresas fond	111 500:00
30	1900-1901 Theresas fond	111 500:00
31	1901-1902 Theresas fond	111 500:00
32	1902-1903 Theresas fond	111 500:00
33	1903-1904 Theresas fond	111 500:00
34	1904-1905 Theresas fond	111 500:00
35	1905-1906 Theresas fond	111 500:00
36	1906-1907 Theresas fond	111 500:00
37	1907-1908 Theresas fond	111 500:00
38	1908-1909 Theresas fond	111 500:00
39	1909-1910 Theresas fond	111 500:00
40	1910-1911 Theresas fond	111 500:00
41	1911-1912 Theresas fond	111 500:00
42	1912-1913 Theresas fond	111 500:00
43	1913-1914 Theresas fond	111 500:00
44	1914-1915 Theresas fond	111 500:00
45	1915-1916 Theresas fond	111 500:00
46	1916-1917 Theresas fond	111 500:00
47	1917-1918 Theresas fond	111 500:00
48	1918-1919 Theresas fond	111 500:00
49	1919-1920 Theresas fond	111 500:00
50	1920-1921 Theresas fond	111 500:00
51	1921-1922 Theresas fond	111 500:00
52	1922-1923 Theresas fond	111 500:00
53	1923-1924 Theresas fond	111 500:00
54	1924-1925 Theresas fond	111 500:00
55	1925-1926 Theresas fond	111 500:00
56	1926-1927 Theresas fond	111 500:00
57	1927-1928 Theresas fond	111 500:00
58	1928-1929 Theresas fond	111 500:00
59	1929-1930 Theresas fond	111 500:00
60	1930-1931 Theresas fond	111 500:00
61	1931-1932 Theresas fond	111 500:00
62	1932-1933 Theresas fond	111 500:00
63	1933-1934 Theresas fond	111 500:00
64	1934-1935 Theresas fond	111 500:00
65	1935-1936 Theresas fond	111 500:00
66	1936-1937 Theresas fond	111 500:00
67	1937-1938 Theresas fond	111 500:00
68	1938-1939 Theresas fond	111 500:00
69	1939-1940 Theresas fond	111 500:00
70	1940-1941 Theresas fond	111 500:00
71	1941-1942 Theresas fond	111 500:00
72	1942-1943 Theresas fond	111 500:00
73	1943-1944 Theresas fond	111 500:00
74	1944-1945 Theresas fond	111 500:00
75	1945-1946 Theresas fond	111 500:00
76	1946-1947 Theresas fond	111 500:00
77	1947-1948 Theresas fond	111 500:00
78	1948-1949 Theresas fond	111 500:00
79	1949-1950 Theresas fond	111 500:00
80	1950-1951 Theresas fond	111 500:00
81	1951-1952 Theresas fond	111 500:00
82	1952-1953 Theresas fond	111 500:00
83	1953-1954 Theresas fond	111 500:00
84	1954-1955 Theresas fond	111 500:00
85	1955-1956 Theresas fond	111 500:00
86	1956-1957 Theresas fond	111 500:00
87	1957-1958 Theresas fond	111 500:00
88	1958-1959 Theresas fond	111 500:00
89	1959-1960 Theresas fond	111 500:00
90	1960-1961 Theresas fond	111 500:00
91	1961-1962 Theresas fond	111 500:00
92	1962-1963 Theresas fond	111 500:00
93	1963-1964 Theresas fond	111 500:00
94	1964-1965 Theresas fond	111 500:00
95	1965-1966 Theresas fond	111 500:00
96	1966-1967 Theresas fond	111 500:00
97	1967-1968 Theresas fond	111 500:00
98	1968-1969 Theresas fond	111 500:00
99	1969-1970 Theresas fond	111 500:00
100	1970-1971 Theresas fond	111 500:00
101	1971-1972 Theresas fond	111 500:00
102	1972-1973 Theresas fond	111 500:00
103	1973-1974 Theresas fond	111 500:00
104	1974-1975 Theresas fond	111 500:00
105	1975-1976 Theresas fond	111 500:00
106	1976-1977 Theresas fond	111 500:00
107	1977-1978 Theresas fond	111 500:00
108	1978-1979 Theresas fond	111 500:00
109	1979-1980 Theresas fond	111 500:00
110	1980-1981 Theresas fond	111 500:00

Sahlgrenska sjukhuset

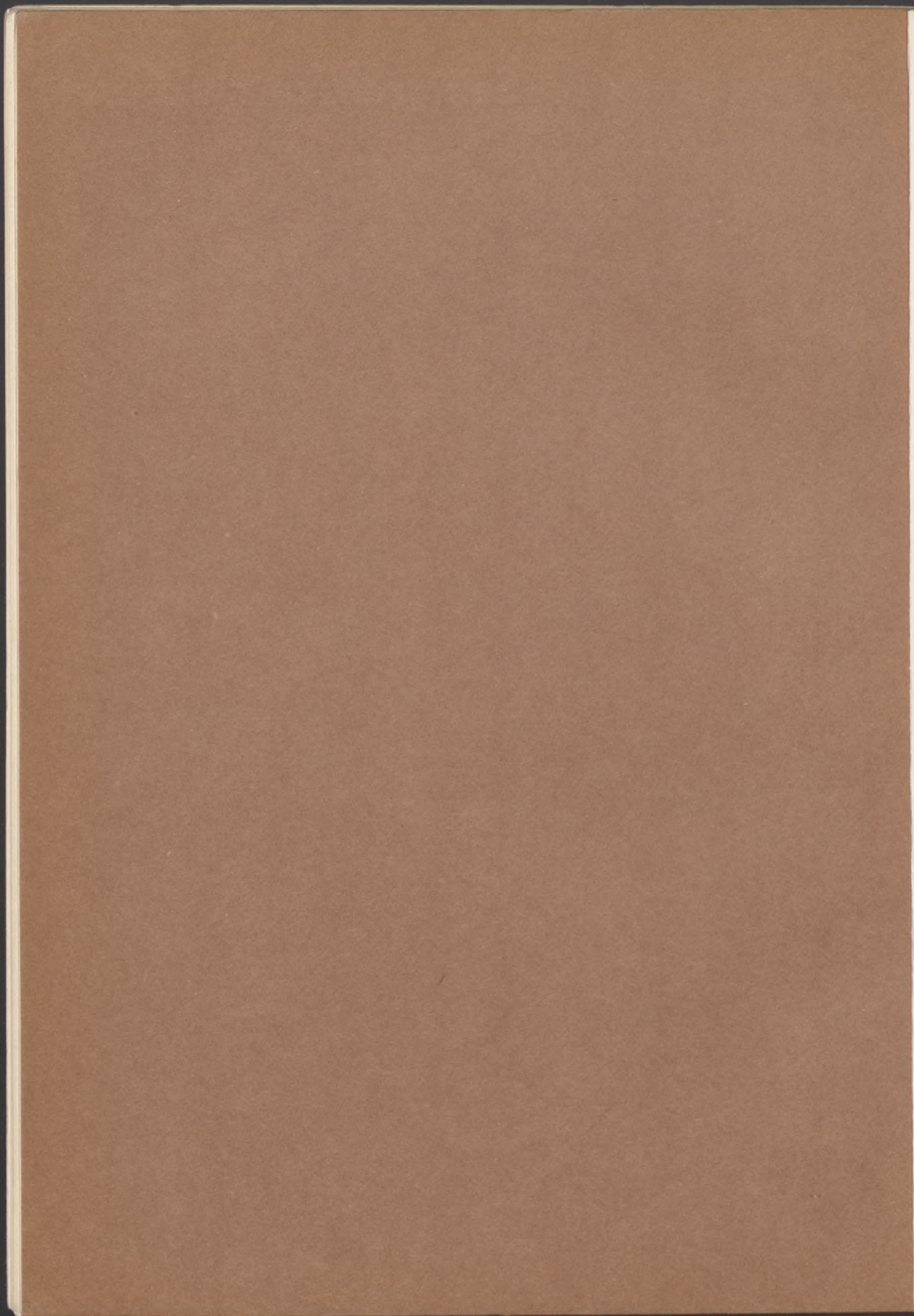

Sahlgrenska sjukhuset.

Sahlgrenska sjukhuset: å *medicinska, kirurgiska och psykiatriska* klinikerna intagna sjukdomsfall
ävensom döda år 1949.

1		2	3	4	5	6	7	8	9	10	11	12	13	14	15	16	17	18	19	20	21	
Sjukdom		Med. klin. I				Med. klin. II				Kir. klin. I				Kir. klin. II				Psykiat. klin.				
		Intagna		Döda		Intagna		Döda		Intagna		Döda		Intagna		Döda		Intagna		Döda		
		m.	kv.	m.	kv.	m.	kv.	m.	kv.	m.	kv.	m.	kv.	m.	kv.	m.	kv.	m.	kv.	m.	kv.	m.
<i>I. Bildningsfel. Sjukdomar hos nyfödda.</i>																						
5	Albinismus	—	—	—	—	—	—	—	—	—	—	—	—	—	—	—	—	—	1	—	—	—
	Progenia	—	—	—	—	—	—	—	—	1	1	—	—	—	—	—	—	—	—	—	—	—
	Diverticulum Meckeli	—	—	—	—	—	—	—	—	1	—	—	—	2	—	—	—	—	—	—	—	—
	Hernia ing. cong.	—	—	—	—	—	—	—	—	—	—	—	—	11	1	—	—	—	—	—	—	—
	Anomalia hepatis congen.	—	—	—	—	—	—	—	—	—	—	—	—	—	1	—	—	—	—	—	—	—
	Aplasia, hypoplasia, dysplasia, dystopia renis	1	1	—	1	—	1	—	1	2	—	—	—	2	1	—	—	—	—	—	—	—
	Ren arcuatus	—	1	—	—	—	—	—	—	—	—	—	—	—	—	—	—	—	—	—	—	—
	Ren cysticus	—	—	—	—	—	—	—	—	—	3	—	—	—	—	—	—	—	—	—	—	—
	Ureter duplex	—	—	—	—	—	—	—	—	—	1	—	—	—	—	—	—	—	—	—	—	—
	Ureterocele, ev. bilat.	1	—	—	—	—	—	—	—	3	1	—	—	—	—	—	—	—	—	—	—	—
	Retentio testis	—	—	—	—	—	—	—	—	5	—	—	—	7	—	—	—	—	—	—	—	—
	Hypospadiæ gland. penis	—	—	—	—	—	—	—	—	—	—	—	—	1	—	—	—	—	—	—	—	—
	Luxatio coxæ congen.	—	1	—	—	—	—	—	—	—	—	—	—	—	—	—	—	—	—	—	—	—
	Brevitas congen. extremit. inf.	—	1	—	—	—	—	—	—	—	—	—	—	—	—	—	—	—	—	—	—	—
<i>II. Ålderdomssjukdomar.</i>																						
6	Marasmus senilis. Senilitas	—	2	—	—	1	—	—	—	9	1	1	1	2	7	—	—	—	—	—	—	—
7	Gangræna senilis	—	—	—	—	—	—	—	—	2	3	1	1	4	4	—	—	—	—	—	—	—
<i>III. Havandeskaps- och förlossnings-sjukdomar.</i>																						
8	Abortus. Abortutredning	—	1	—	—	—	1	—	—	—	—	—	—	—	1	—	—	—	—	—	—	—
10	Graviditas extrauterina	—	1	—	—	—	—	—	—	—	—	—	—	—	3	—	—	—	—	—	—	—
11	Hyperemesis gravidarum	—	—	—	—	—	—	—	—	—	—	—	—	—	—	—	—	—	—	3	—	—
12	Albuminuria in graviditate	—	1	—	—	—	—	—	—	—	—	—	—	—	—	—	—	—	—	—	—	—

	1	2	3	4	5	6	7	8	9	10	11	12	13	14	15	16	17	18	19	20	21	
20	Nephropathia gravidarum	—	—	—	—	—	1	—	—	—	—	—	—	—	—	—	—	—	—	—	—	
	Retentio placentæ part.	—	1	—	—	—	—	—	—	—	—	—	—	—	—	—	—	—	—	—	—	
	Graviditas	—	—	—	—	—	—	—	—	—	20	—	—	—	16	—	—	—	—	—	—	
	<i>IV. Infektionssjukdomar och andra parasitära sjukdomar.</i>																					
21	Septichæmia. Pyoseptichæmia. Abscessus. Phlegmone	2	5	—	2	—	1	—	—	27	27	—	—	47	22	—	—	—	—	—	—	
	Panaritium	—	—	—	—	—	—	—	—	2	6	—	—	—	—	—	—	—	—	—	—	
	Lymphadenitis. Lymphangitis. Lymphoma	—	5	—	—	—	1	—	—	17	8	—	—	27	15	—	—	—	—	—	—	
22	Erysipelas	5	2	—	—	1	—	—	—	9	6	—	—	15	8	—	—	—	—	—	—	
25	Morbilli	—	1	—	—	—	—	—	—	1	—	—	—	—	—	—	—	—	—	—	—	
27	Parotitis epidemica	—	2	—	—	—	—	—	—	—	—	—	—	—	1	—	—	—	—	—	—	
29	Influenza epidemica	1	—	—	—	—	—	—	—	—	—	—	—	2	2	—	—	—	—	—	—	
33	Typhus abdominalis	—	1	—	1	—	—	—	—	—	—	—	—	—	1	—	—	—	—	—	—	
34	Paratyphus	1	—	—	—	—	—	—	—	—	—	—	—	—	1	—	—	—	—	—	—	
39	Poliomyelitis anterior acuta, status post ..	—	2	—	—	—	—	—	—	—	—	—	—	2	1	—	—	—	—	—	—	
41	Tetanus	—	1	—	—	—	—	—	—	—	—	—	—	—	—	—	—	—	—	—	—	
42	Tuberculosis (samtliga fall)	27	21	4	2	15	18	—	—	80	69	1	1	24	26	—	2	—	—	—	—	
	„ pulmonum, laryngis	21	13	2	—	10	8	—	—	10	6	—	—	9	11	—	—	—	—	—	—	
	„ cerebri. Meningitis tbc.	1	1	—	1	—	—	—	—	—	—	—	—	—	1	—	1	—	—	—	—	
	„ ossium et articularum	—	—	—	—	—	2	—	—	1	4	—	—	3	4	—	—	—	—	—	—	
	„ lymphoglandularum	—	—	—	—	1	5	—	—	7	6	—	—	1	3	—	—	—	—	—	—	
	„ renum	1	1	—	—	—	2	—	—	18	29	—	1	6	5	—	—	—	—	—	—	
	„ urogenitalis	—	—	—	—	—	—	—	—	40	17	—	—	2	—	—	—	—	—	—	—	
	„ intestini, peritonei	—	2	—	—	4	—	—	—	2	5	—	—	1	—	—	—	—	—	—	—	
	„ cutis	—	—	—	—	—	1	—	—	—	—	—	—	—	—	—	—	—	—	—	—	
	„ miliaris	1	3	1	1	—	—	—	—	—	—	—	—	—	1	—	—	—	—	—	—	
	„ organorum aliorum	3	1	1	—	—	—	—	—	2	2	1	—	3	1	—	1	—	—	—	—	
	Lupus	—	—	—	—	—	—	—	—	—	—	—	—	—	1	—	—	—	—	—	—	
44	Syphilis congenita	—	—	—	—	—	—	—	—	—	—	—	—	—	—	—	—	—	—	—	1	
	Syphilis acquisita	12	11	—	—	4	4	—	—	7	2	—	—	2	5	—	—	—	—	—	5	
	Serolues	—	—	—	—	10	7	—	—	—	—	—	—	—	—	—	—	—	—	—	—	
	Aortitis luetica	2	1	1	—	—	1	—	—	—	—	—	—	—	—	—	—	—	—	—	—	
46	Gonorrhoea (samtliga fall)	1	—	—	—	—	—	—	—	2	—	—	—	2	—	—	—	—	—	—	—	
	Epididymitis gonorrhoeica acuta	—	—	—	—	—	—	—	—	1	—	—	—	1	—	—	—	—	—	—	—	
	Urethritis	—	—	—	—	—	—	—	—	1	—	—	—	1	—	—	—	—	—	—	—	
	Polyarthrititis gonorrhoeica	1	—	—	—	—	—	—	—	—	—	—	—	—	—	—	—	—	—	—	—	

	1	2	3	4	5	6	7	8	9	10	11	12	13	14	15	16	17	18	19	20	21	
	Lymphogranuloma inguinale	—	—	—	—	—	—	—	—	1	—	—	—	—	—	—	—	—	—	—	—	
47	Actinomycosis	—	—	—	—	—	—	—	—	1	—	—	—	1	1	—	—	—	—	—	—	
51	Malaria	1	—	—	—	—	—	—	—	—	—	—	—	—	—	—	—	—	—	—	—	
55	Helminthiasis	2	26	—	—	3	12	—	—	—	—	—	—	—	—	—	—	—	—	—	—	
57	Febris. Febricula	9	9	—	—	6	6	—	—	2	4	—	—	1	—	—	—	—	—	—	—	
	Morbus Schaumann	5	3	—	1	5	2	—	—	—	—	—	—	—	—	—	—	—	—	—	—	
	Morbus Reiter	3	—	—	—	2	—	—	—	1	—	—	—	1	1	—	—	—	—	—	—	
	Mononucleosis infectiosa	3	2	—	—	3	—	—	—	—	—	—	—	1	—	—	—	—	—	—	—	
	Aspergillosis	1	—	—	—	—	—	—	—	—	—	—	—	—	—	—	—	—	—	—	—	
	Moniliasis	—	1	—	—	—	—	—	—	—	—	—	—	—	—	—	—	—	—	—	—	
	Postinfektiöst tillstånd	—	—	—	—	4	1	—	—	—	—	—	—	—	—	—	—	—	—	—	—	
	<i>V. Blodbildande organens samt blodets sjukdomar.</i>																					
58	Anæmia	19	55	—	—	19	70	—	—	11	14	—	—	7	14	—	—	—	—	—	—	
	Anæmia aplastica. Myelophtis	1	1	—	—	—	1	—	1	—	—	—	—	—	—	—	—	—	—	—	—	
	Sideropenia	—	—	—	—	—	—	—	—	—	—	—	—	—	—	—	—	—	1	1	—	
59	Anæmia perniciosa progressiva	7	15	—	2	7	20	—	—	—	—	—	—	—	—	—	—	—	—	—	—	
60	Leuchæmia	6	4	1	2	6	—	3	—	1	—	—	—	1	3	—	—	—	—	—	—	
	Leuchopenia	—	—	—	—	—	—	—	—	—	—	—	—	1	—	—	—	—	—	—	—	
	Thrombocytopenia. Thrombopenia	3	1	—	—	1	4	—	—	2	2	—	1	—	—	—	—	—	—	—	—	
63	Polycythæmia	1	1	—	—	3	2	—	—	1	—	—	—	—	—	—	—	—	—	—	—	
64	Hæmophilia	1	—	—	—	2	—	1	—	2	—	—	—	—	—	—	—	—	—	—	—	
65	Scorbutus	2	1	—	—	—	—	—	—	—	—	—	—	—	—	—	—	—	—	—	—	
66	Hæmorrhagisk diates	2	2	—	—	—	—	—	—	—	—	—	—	—	—	—	—	—	—	—	—	
	Serumsjuka	5	—	—	—	—	—	—	—	—	—	—	—	—	—	—	—	—	—	—	—	
	Lymphomatosis granulomatosa	1	1	—	—	—	—	—	—	—	—	—	—	—	—	—	—	—	—	—	—	
	Lymphogranulomatosis maligna. Morbus Sternberg	2	—	1	—	1	1	—	—	1	—	—	—	1	—	—	—	—	—	—	—	
	Lymphoma	—	—	—	—	—	—	—	—	—	—	—	—	1	—	—	—	—	—	—	—	
	Splenomegalia	—	3	—	1	1	1	—	—	—	2	—	—	—	1	—	—	—	—	—	—	
	Splenitis	—	—	—	—	—	—	—	—	—	—	—	—	1	1	—	—	—	—	—	—	
	Icterus hæmolyticus	—	2	—	—	—	—	—	—	—	—	—	—	—	—	—	—	—	—	—	—	
	Agranulocytosis. Granulocytopenia	—	1	—	—	—	—	—	—	1	3	—	—	—	—	—	—	—	—	—	—	
	Infarctus lienis	1	2	—	—	—	—	—	—	—	—	—	—	—	—	—	—	—	—	—	—	
	Thrombosis venæ lienalis	—	1	—	—	—	—	—	—	—	—	—	—	—	—	—	—	—	—	—	—	
	Lipemia	—	—	—	—	—	1	—	—	—	—	—	—	—	—	—	—	—	—	—	—	

	1	2	3	4	5	6	7	8	9	10	11	12	13	14	15	16	17	18	19	20	21
<i>VI. Ännesomsättningssjukdomar.</i>																					
67	Diathesis urica, Arthritis urica	7	1	—	—	2	2	—	—	1	—	—	—	—	—	—	—	—	—	—	—
68	Diabetes mellitus	76	111	1	1	83	139	1	—	26	23	—	—	14	29	—	—	4	—	—	—
	Gangræna diabetica	—	—	—	—	—	—	—	—	9	11	1	1	4	11	—	1	—	—	—	—
	Nephrosis mellitus	—	—	—	—	—	—	—	—	—	—	—	—	1	—	—	—	—	—	—	—
69	Adipositas, Obesitas	6	35	—	—	9	44	—	—	—	2	—	—	1	4	—	—	—	1	—	—
70	Diabetes insipidus	—	—	—	—	1	—	—	—	—	—	—	—	—	—	—	—	—	—	—	—
	Avitaminos	5	4	—	—	—	—	—	—	1	1	—	—	—	—	—	—	—	—	—	—
	Osteitis fibrosa generalisata	—	—	—	—	1	4	1	—	—	—	—	—	—	—	—	—	—	—	—	—
	Calcinosis universalis	—	—	—	—	—	1	—	—	—	—	—	—	—	—	—	—	—	—	—	—
	Morbus Basedowii, Hyperthyreosis	7	20	—	—	8	20	—	—	4	26	—	—	3	25	—	1	2	1	—	—
	Struma	1	2	—	—	1	7	—	—	5	48	—	—	4	16	—	—	—	—	—	—
	Adenoma parathyreoidea	—	—	—	—	—	—	—	—	—	1	—	—	—	—	—	—	—	—	—	—
	Myxoedema, Hypothyreosis, Cachexia thy- reopriva	6	27	—	—	—	6	—	—	—	1	—	—	—	—	—	—	4	6	—	—
	Thyreotoxicosis	—	—	—	—	—	—	—	—	—	—	—	—	—	1	—	—	—	—	—	—
	Morbus Addisoni	1	2	—	—	5	4	—	—	—	—	—	—	—	—	—	—	—	1	—	—
	Endokrin insufficiens	—	—	—	—	1	—	—	—	—	—	—	—	—	—	—	—	3	1	—	—
	Hypercholesterinæmia	3	4	—	—	—	—	—	—	—	—	—	—	—	—	—	—	—	—	—	—
	Acromegalia	1	—	—	—	—	—	—	—	1	—	—	—	—	—	—	—	—	—	—	—
	Hypogonadism	1	—	—	—	—	—	—	—	—	—	—	—	—	—	—	—	—	—	—	—
	Inanitatio	1	—	—	—	—	—	—	—	—	—	—	—	—	—	—	—	—	—	—	—
	Lipomatosis pancreatis	1	—	—	—	—	—	—	—	—	—	—	—	—	—	—	—	—	—	—	—
	Hirsutism	—	1	—	—	—	—	—	—	—	—	—	—	—	—	—	—	—	—	—	—
	Syndroma Morgagni	—	1	—	—	—	2	—	—	—	—	—	—	—	—	—	—	—	2	—	—
	Morbus Cushing	—	—	—	—	—	—	—	—	1	—	—	—	—	—	—	—	—	—	—	—
	Reactio allergica	—	—	—	—	—	—	—	—	—	—	—	—	—	—	—	—	1	2	—	—
	Hypoglycaemia spontanea	—	—	—	—	—	1	—	—	—	—	—	—	—	—	—	—	—	—	—	—
	Kachexia	—	—	—	—	—	—	—	—	—	—	—	—	1	2	—	—	—	—	—	—
<i>VII. Kroniska förgiftningssjukdomar.</i>																					
71	Abusus ethylicus	—	—	—	—	—	—	—	—	—	—	—	—	—	—	—	—	8	—	—	—
	Ethylismus	—	—	—	—	—	—	—	—	—	—	—	—	—	—	—	—	27	2	—	—
	„ chronicus	38	1	—	—	3	—	—	—	—	—	—	—	—	1	—	—	15	—	—	—
	„ episodicus	—	—	—	—	—	—	—	—	—	—	—	—	—	—	—	—	3	—	—	—
	Delirium tremens	4	—	—	—	—	—	—	—	—	—	—	—	—	—	—	—	—	—	—	—
78	Intoxicatio e chlorbutoli	—	—	—	—	—	1	—	—	—	—	—	—	—	—	—	—	—	—	—	—
	„ „ tabl. antimigraen.	—	—	—	—	—	1	—	—	—	—	—	—	—	—	—	—	—	—	—	—

	1	2	3	4	5	6	7	8	9	10	11	12	13	14	15	16	17	18	19	20	21
<i>VIII. Nervsystemets sjukdomar.</i>																					
79	Hæmorrhagia meningum cerebri	7	8	1	—	2	1	1	1	—	—	—	—	—	—	—	—	—	—	—	—
	Hæmatoma subdurale	2	1	—	—	—	—	—	—	—	—	—	—	—	—	—	—	—	—	—	—
80	Meningoencephalitis	4	1	—	—	—	—	—	—	—	—	—	—	—	—	—	—	—	—	—	—
	Meningitis cerebri, cerebro-spinalis	2	3	1	—	—	1	—	—	1	2	1	—	—	—	—	—	—	—	—	—
	Arachnoiditis	—	1	—	—	—	—	—	—	—	—	—	—	—	—	—	—	—	—	—	—
82	Encephalomalacia	3	9	—	1	—	—	—	—	—	—	—	—	—	—	—	—	—	—	—	—
	Hæmorrhagia, thrombosis, embolia, emol- liti, ramolliti, apoplexia cerebri	80	149	20	59	22	20	4	5	5	4	2	—	4	4	2	—	—	—	—	—
	Sequele post hæmorrhagiam cerebri	—	—	—	—	—	—	—	—	—	—	—	—	—	—	—	—	—	—	1	—
	” op. tumor, cerebri	—	—	—	—	—	—	—	—	—	—	—	—	—	—	—	—	—	—	1	—
83	Encephalitis, Abscessus cerebri et cerebelli. Neuraxit.	13	16	2	2	3	1	—	—	1	2	—	—	—	1	—	—	—	—	—	—
	Sequele post encephalitidem	—	7	—	—	1	6	—	—	—	—	—	—	—	—	—	—	—	6	9	—
	Encephalosis	—	—	—	—	—	—	—	—	—	—	—	—	—	—	—	—	—	—	—	3
84	Hemiplegia	18	9	—	—	2	6	—	—	—	—	—	—	1	2	—	—	—	—	—	—
	Morbus Little	—	—	—	—	—	—	—	—	1	—	—	—	—	—	—	—	—	—	—	1
85	Diplegia spastica infantilis	—	—	—	—	—	—	—	—	—	—	—	—	—	—	—	—	—	—	—	1
	Paraplegia	1	1	—	—	—	—	—	—	—	—	—	—	1	—	—	—	—	—	—	—
87	Hæmatomyelia. Hæmorrhagia meningum medullæ spinalis	—	1	—	—	—	—	—	—	1	—	—	—	2	—	—	—	—	—	—	—
88	Myelitis	1	3	—	—	—	—	—	—	1	—	—	—	1	—	—	—	—	—	—	—
89	Tabes dorsalis. Lues cerebrospinalis	13	7	—	—	7	2	—	—	2	1	—	—	1	—	—	—	—	4	2	—
90	Sclerosis cerebrospinalis disseminata	8	14	—	—	—	2	—	—	—	2	—	—	1	2	—	—	—	1	1	—
92	Sclerosis amyotrophica lateralis	2	—	—	—	—	—	—	—	—	—	—	—	—	—	—	—	—	—	—	—
94	Neuritis. Neuralgia	7	9	—	—	2	2	—	—	1	—	—	—	7	6	—	—	—	—	—	—
	Neuralgia nervi trigemini	—	—	—	—	—	—	—	—	2	1	—	—	3	—	—	—	—	—	—	—
	Polyneuritis	6	1	—	—	4	2	—	—	—	—	—	—	—	—	—	—	—	—	1	1
	Causalgia	1	1	—	—	—	—	—	—	—	—	—	—	—	—	—	—	—	—	—	—
	Radiculitis, Plexitis	1	1	—	—	—	—	—	—	—	—	—	—	—	—	—	—	—	—	—	—
	Ischias	24	21	—	—	28	26	—	—	—	—	—	—	3	1	—	—	—	—	—	—
	Coccygodynia	—	—	—	—	—	—	—	—	—	1	—	—	—	—	—	—	—	—	—	—
	Meralgia paresthetica	—	—	—	—	—	—	—	—	—	—	—	—	—	1	—	—	—	—	—	—
95	Paresis. Paralysis	7	4	—	—	—	—	—	—	2	1	—	—	6	—	—	—	—	—	—	—
	Paralysis agitans	4	1	—	—	—	—	—	—	—	—	—	—	—	1	—	—	—	—	—	—
96a	Spasmus orbic. oculi	—	—	—	—	—	—	—	—	—	—	—	—	—	—	—	—	—	—	—	1
98	Epilepsia	24	21	—	—	—	—	—	—	3	1	—	—	8	6	—	—	—	2	3	—
99	Hysteria	2	8	—	—	1	5	—	—	—	—	—	—	—	2	—	—	—	—	—	—
100	Neurasthenia, Psykoneurosis, Psychopathia	49	80	—	—	31	69	—	—	4	13	—	—	13	20	—	—	—	—	—	—

	1	2	3	4	5	6	7	8	9	10	11	12	13	14	15	16	17	18	19	20	21
101 Adies syndrom	—	—	—	—	—	1	3	—	—	—	—	—	—	—	—	—	—	—	1	—	—
Agrypnia	—	—	—	—	—	—	—	—	—	—	—	—	—	—	—	—	—	1	2	—	—
Anorexia	—	—	—	—	—	1	10	—	—	—	—	—	—	—	—	—	—	—	1	—	—
Aphasia	1	2	—	—	—	—	—	—	—	—	—	—	—	—	—	—	—	—	—	—	—
Arteriosclerosis cerebri	30	38	2	2	4	4	—	—	—	—	—	—	—	—	—	—	—	5	2	—	—
Arthropathia traumatica	—	—	—	—	—	—	—	—	—	—	—	—	—	—	—	—	—	1	—	—	—
Atrophia cerebri	1	—	—	—	—	—	—	—	—	—	—	—	—	—	—	—	—	—	—	—	—
Cephalalgia	9	14	—	—	5	10	—	—	—	1	—	—	—	1	1	—	—	2	6	—	—
Crisis vegetativa	—	2	—	—	—	—	—	—	—	—	—	—	—	—	—	—	—	—	—	—	—
Cyclopathia	—	—	—	—	—	—	—	—	—	—	—	—	—	—	—	—	—	—	—	—	—
Depressio mentis	6	18	—	—	10	8	—	—	—	—	—	—	—	1	5	—	—	25	12	—	—
„ „ endogenica	—	—	—	—	—	—	—	—	—	—	—	—	—	—	—	—	—	79	61	—	—
„ „ exogenica	—	—	—	—	—	—	—	—	—	—	—	—	—	—	—	—	—	52	46	—	—
„ „ exo- et endogenica	—	—	—	—	—	—	—	—	—	—	—	—	—	—	—	—	—	17	36	—	—
Encephalopathia	—	—	—	—	—	—	—	—	—	—	—	—	—	—	—	—	—	—	3	—	—
„ „ hypertonica	2	3	—	—	—	—	—	—	—	—	—	—	—	—	—	—	—	—	5	—	—
„ „ traumatica	51	19	—	—	3	2	—	—	—	—	—	—	—	4	—	—	—	42	1	—	—
Enuresis	—	—	—	—	—	—	—	—	—	—	—	—	—	—	—	—	—	—	1	1	—
Migrän	1	5	—	—	—	2	—	—	—	—	—	—	—	1	—	—	—	—	1	—	—
Insufficiëntia pubertatis	—	—	—	—	—	—	—	—	—	—	—	—	—	—	—	—	—	9	3	—	—
„ in graviditate	—	—	—	—	—	—	—	—	—	—	—	—	—	—	—	—	—	—	88	—	—
„ in lactatione	—	—	—	—	—	—	—	—	—	—	—	—	—	—	—	—	—	—	1	—	—
„ præchlimacterica	—	—	—	—	—	—	—	—	—	—	—	—	—	—	—	—	—	—	2	—	—
„ chlimacterica	—	—	—	—	—	—	—	—	—	—	—	—	—	—	—	—	—	—	50	—	—
„ chlimacter. artefic.	—	—	—	—	—	—	—	—	—	—	—	—	—	—	—	—	—	—	1	—	—
„ præsenilis	1	4	—	—	—	—	—	—	—	—	—	—	—	—	—	—	—	29	32	—	—
„ senilis	—	—	—	—	—	—	—	—	—	—	—	—	—	—	—	—	—	2	8	—	—
„ anankastica	—	—	—	—	—	—	—	—	—	—	—	—	—	—	—	—	—	3	15	—	—
„ ixothymica	—	—	—	—	—	—	—	—	—	—	—	—	—	—	—	—	—	7	1	—	—
„ paranoides	—	—	—	—	—	—	—	—	—	—	—	—	—	—	—	—	—	—	1	2	—
„ schizophreniformis	—	—	—	—	—	—	—	—	—	—	—	—	—	—	—	—	—	—	2	—	—
„ ex intoxicatione	—	—	—	—	—	—	—	—	—	—	—	—	—	—	—	—	—	—	1	—	—
„ ex infectione	—	—	—	—	—	—	—	—	—	—	—	—	—	—	—	—	—	3	5	—	—
„ e læsione cerebri	—	—	—	—	—	—	—	—	—	—	—	—	—	—	—	—	—	16	9	—	—
„ reactiva	—	—	—	—	—	—	—	—	—	—	—	—	—	—	—	—	—	7	15	—	—
„ pers. hysteric.	—	—	—	—	—	—	—	—	—	—	—	—	—	—	—	—	—	3	20	—	—
„ „ hystero-syntonie.	—	—	—	—	—	—	—	—	—	—	—	—	—	—	—	—	—	14	58	—	—
„ „ hystero-astenic.	—	—	—	—	—	—	—	—	—	—	—	—	—	—	—	—	—	6	30	—	—
„ „ hystero-asteno-syntonie.	—	—	—	—	—	—	—	—	—	—	—	—	—	—	—	—	—	7	38	—	—

1	2	3	4	5	6	7	8	9	10	11	12	13	14	15	16	17	18	19	20	21
Insufficiëntia pers. syntonica	—	—	—	—	—	—	—	—	—	—	—	—	—	—	—	—	12	6	—	—
„ „ astenic.	—	—	—	—	—	—	—	—	—	—	—	—	—	—	—	—	18	12	—	—
„ „ asteno-syntonica	—	—	—	—	—	—	—	—	—	—	—	—	—	—	—	—	62	76	—	—
„ „ hysterica et schizoida	—	—	—	—	—	—	—	—	—	—	—	—	—	—	—	—	1	7	—	—
„ „ hysterico-syntonica et schizoida	—	—	—	—	—	—	—	—	—	—	—	—	—	—	—	—	1	3	—	—
„ „ hyst.-asteno-synt. et schiz.	—	—	—	—	—	—	—	—	—	—	—	—	—	—	—	—	—	4	—	—
„ „ hysterico-astenic. et schizoida	—	—	—	—	—	—	—	—	—	—	—	—	—	—	—	—	3	11	—	—
„ „ syntonica et schizoida	—	—	—	—	—	—	—	—	—	—	—	—	—	—	—	—	3	1	—	—
„ „ asteno-syntonica et schizoida	—	—	—	—	—	—	—	—	—	—	—	—	—	—	—	—	6	10	—	—
„ „ astenic. et schizoida	—	—	—	—	—	—	—	—	—	—	—	—	—	—	—	—	1	3	—	—
„ „ schizoida	—	—	—	—	—	—	—	—	—	—	—	—	—	—	—	—	10	5	—	—
„ „ psychoinfantila	—	—	—	—	—	—	—	—	—	—	—	—	—	—	—	—	40	50	—	—
„ „ primitiva	—	—	—	—	—	—	—	—	—	—	—	—	—	—	—	—	15	42	—	—
Ixophrenia	1	—	—	—	—	—	—	—	—	—	—	—	—	—	—	—	—	—	—	—
Læsio cerebri	—	—	—	—	—	—	—	—	—	—	—	—	—	—	—	—	9	5	—	—
Morbus Raynaud	1	—	—	—	—	—	—	—	—	—	—	—	—	—	—	—	—	—	—	—
Narcomania	1	1	—	—	—	1	—	—	—	—	—	—	—	—	—	—	10	1	—	—
Narcolepsi	1	—	—	—	—	—	—	—	—	—	—	—	—	—	—	—	—	—	—	—
Neurosis traumatica	—	—	—	—	—	—	—	—	—	—	—	—	—	—	—	—	2	5	—	—
„ vegetativa	—	—	—	—	—	—	—	—	—	—	—	—	—	—	—	—	2	2	—	—
Organisk nervsjukdom	—	—	—	—	2	6	—	—	1	—	—	—	—	1	—	—	7	3	—	—
Parkinsonismus	2	3	—	—	3	2	—	—	—	—	—	—	—	—	—	—	—	—	—	—
Degeneratio disci intervertebralis	4	2	—	—	—	—	—	—	—	—	—	—	—	1	—	—	—	—	—	—
Hernia disci intervertebralis	15	12	—	—	4	7	—	3	1	—	—	—	4	3	—	—	1	—	—	—
Susp. prolapsus nucleï pulpos. lumbal.	—	—	—	—	—	—	—	—	—	—	—	—	2	1	—	—	—	—	—	—
Psychastenia	5	14	—	—	4	9	—	—	—	—	—	—	—	—	—	—	—	—	—	—
Psychoinfantilismus	—	2	—	—	—	—	—	—	—	—	—	—	—	—	—	—	—	—	—	—
Psychoneurosis	—	—	—	—	—	—	—	—	—	—	—	—	—	—	—	—	3	5	—	—
Psychopathia hysteroides	—	—	—	—	—	—	—	—	—	—	—	—	—	—	—	—	2	—	—	—
Syndroma mytomanica	—	—	—	—	—	—	—	—	—	—	—	—	—	—	—	—	1	—	—	—
Schizopathia	—	—	—	—	—	—	—	—	—	—	—	—	—	—	—	—	6	8	—	—
Insufficiëntia post poliomyelit.	1	1	—	—	—	—	—	—	—	—	—	—	—	—	—	—	2	—	—	—
Sequela post traumam capitis	—	—	—	—	—	—	—	—	—	—	—	—	—	—	—	—	6	3	—	—
Syndroma myalgiformis psychogen.	—	—	—	—	—	—	—	—	—	—	—	—	—	—	—	—	—	1	—	—

	1	2	3	4	5	6	7	8	9	10	11	12	13	14	15	16	17	18	19	20	21
Tics faciales	—	—	—	—	—	—	—	—	—	—	—	—	—	—	—	—	—	1	—	—	—
Tremor et tics exo- et endogen.	—	—	—	—	—	—	—	—	—	—	—	—	—	—	—	—	—	—	2	—	—
Smärttillstånd	—	—	—	—	—	—	—	—	—	—	—	—	—	—	—	—	—	1	—	—	—
Vertigo	5	5	—	—	—	1	7	—	—	—	—	—	—	—	1	—	—	—	—	—	—
<i>IX. Sinnessjukdomar.</i>																					
102 Psychosis	4	3	—	—	—	—	1	—	—	—	—	—	—	—	—	—	—	—	—	—	—
„ manico-depressiva	—	—	—	—	—	—	—	—	—	1	1	—	—	—	—	—	—	4	8	—	—
103 Confusio mentis	—	—	—	—	—	—	—	—	—	—	—	—	—	—	—	—	—	3	9	—	—
„ ex intoxicatione	—	—	—	—	—	—	—	—	—	—	—	—	—	—	—	—	—	—	1	—	—
Psychosis puerperalis	—	—	—	—	—	—	—	—	—	—	—	—	—	—	—	—	—	—	1	—	—
104 Schizophrenia	2	3	—	—	—	—	1	—	—	—	2	—	—	2	2	—	—	16	7	—	—
Sequele post schizophreniam	—	—	—	—	—	—	—	—	—	—	—	—	—	—	—	—	—	2	2	—	—
105 Paranoia involutionis	—	—	—	—	—	—	—	—	—	—	—	—	—	—	—	—	—	—	1	—	—
„ querulans	—	—	—	—	—	—	—	—	—	—	—	—	—	—	—	—	—	1	—	—	—
„	—	1	—	—	—	—	—	—	—	1	—	—	—	—	—	—	—	—	—	—	—
106 Dementia epileptica	—	—	—	—	—	—	—	—	—	—	—	—	—	—	—	—	—	1	—	—	—
107 „ paralytica	1	1	—	—	—	—	1	—	—	—	—	—	—	—	—	—	—	—	—	—	—
Sequele post dementiam paralytic.	—	—	—	—	—	—	—	—	—	—	—	—	—	—	—	—	—	1	—	—	—
Paralysie générale	—	—	—	—	—	—	—	—	—	1	—	—	—	—	—	—	—	—	—	—	—
108 Taboparalysis	—	—	—	—	—	—	—	—	—	—	—	—	—	—	1	—	—	—	—	—	—
Dementia senilis	2	3	—	—	—	2	1	—	—	—	—	—	—	7	8	—	—	—	1	—	—
109 Oligophrenia	—	1	—	—	—	—	—	—	—	—	—	—	—	—	—	—	—	—	—	—	—
Imbecillitas	1	—	—	—	—	—	—	—	—	—	—	—	—	—	—	—	—	1	2	—	—
Debilitas mentis	5	12	—	—	—	5	5	—	—	—	—	—	—	1	2	—	—	9	11	—	—
110 Hypochondria	—	1	—	—	—	—	—	—	—	—	—	—	—	—	1	—	—	—	—	—	—
Dementia	—	—	—	—	—	—	—	—	—	—	—	—	—	—	—	—	—	—	1	—	—
„ e læsione cerebri	—	—	—	—	—	—	—	—	—	—	—	—	—	—	—	—	—	—	1	2	—
Psychosis periodica	—	—	—	—	—	—	—	—	—	—	—	—	—	—	—	—	—	—	1	—	—
„ primitiva	—	—	—	—	—	—	—	—	—	—	—	—	—	—	—	—	—	—	—	1	—
<i>X. Cirkulationsorganens sjukdomar.</i>																					
111 Pancarditis	2	1	—	—	—	1	—	—	—	—	—	—	—	—	—	—	—	—	—	—	—
Pericarditis	4	11	—	—	—	2	1	1	—	—	—	—	—	—	3	—	—	—	—	—	—
112 Endocarditis acuta	4	3	1	—	—	5	1	—	—	—	—	—	—	—	—	—	—	—	—	—	—
Myocarditis acuta	5	4	—	—	—	—	3	—	—	—	—	—	—	1	—	—	—	—	—	—	—
113 Endocarditis chronica. Vitium organicum cordis	56	76	6	6	10	62	—	2	3	6	—	—	—	4	10	—	—	1	2	—	—

	1	2	3	4	5	6	7	8	9	10	11	12	13	14	15	16	17	18	19	20	21	
	Stenosis osteei aortæ	1	—	—	—	—	—	—	—	—	—	—	—	—	—	—	—	—	—	—	—	
	Myocarditis chronica, Cardiosclerosis. Cor adiposum. Myodegenetatio cordis	216	286	38	42	147	148	10	8	26	10	2	—	57	53	1	2	6	3	—	—	
	Angina pectoris	15	31	—	—	15	16	—	—	—	3	—	—	4	1	—	—	—	—	—	—	
	Tachycardia paroxysmalis	5	7	—	—	1	1	—	—	—	—	—	—	—	—	—	—	—	—	—	—	
114	Neurosis cordis	4	1	—	—	—	—	—	—	—	—	—	—	—	—	—	—	1	—	—	—	
	Stenocardia	—	—	—	—	1	2	—	—	—	—	—	—	—	—	—	—	—	—	—	—	
115	Arteriosclerosis, Endarteriitis. Claudicatio intermittens	65	70	3	1	30	31	—	—	1	8	—	—	15	14	2	3	—	—	—	—	
	Morbus Bürger. Endangitis obliterans. Thromboangitis obliterans	13	2	—	—	—	—	—	—	1	—	—	—	5	2	—	—	—	—	—	—	
116	Phlebitis. Thrombophlebitis	5	10	—	—	3	7	—	—	5	9	—	—	12	11	—	—	—	1	—	—	
117	Aneurysma	10	4	5	3	3	—	—	—	2	—	1	—	3	1	1	1	—	—	—	—	
118	Varices	4	—	—	—	3	1	—	—	8	15	—	—	37	26	1	—	—	—	—	—	
	Varicocele	—	—	—	—	—	—	—	—	—	—	—	—	15	—	—	—	—	—	—	—	
	Hæmorrhoides	2	1	—	—	2	2	—	—	67	29	—	—	79	38	—	—	—	—	—	—	
119	Thrombosis. Embolia	49	55	—	1	12	19	—	—	30	20	—	—	26	23	1	1	—	—	—	—	
	Oedema	—	—	—	—	—	—	—	—	—	—	—	—	3	4	—	—	—	—	—	—	
120	Fettemboli	—	—	—	—	—	—	—	—	—	—	—	—	1	1	—	—	—	—	—	—	
	Hypertonia	58	116	1	3	63	189	2	—	6	12	—	—	12	14	—	—	—	—	—	—	
	Insufficiencia cordis. Ruptura cordis	19	21	1	—	19	12	—	—	6	3	—	—	6	—	—	—	—	—	—	—	
	Cirkulationsrubbing	—	—	—	—	—	—	—	—	—	—	—	—	1	1	—	—	—	—	—	—	
	Infarctus myocardi. Infarctus cordis	111	128	19	22	63	33	19	9	5	1	1	—	4	5	1	—	—	—	—	—	
	Ortostatismus	1	2	—	—	—	1	—	—	—	—	—	—	—	—	—	—	—	—	—	—	
	Dilatatio cordis	—	3	—	—	—	—	—	—	—	—	—	—	—	—	—	—	—	—	—	—	
	Hypertrophia cordis	10	6	1	—	—	—	—	—	—	—	—	—	—	1	—	—	—	—	—	—	
	Syncope	—	—	—	—	2	—	—	—	—	—	—	—	—	—	—	—	—	—	—	—	
	Cardiopathia kyphoscoliotica	3	6	1	1	1	2	1	—	—	—	—	—	—	—	—	—	—	—	—	—	
	Astma cardiale	—	—	—	—	3	1	—	—	—	—	—	—	—	—	—	—	—	—	—	—	
	Hæmopericardium	—	3	—	—	—	—	—	—	—	—	—	—	—	—	—	—	—	—	—	—	
	Cardiopathia electrica	—	—	—	—	—	1	—	—	—	—	—	—	—	—	—	—	—	—	—	—	
	Panarteriitis	—	—	—	—	1	1	1	1	—	—	—	—	—	—	—	—	—	—	—	—	
	W. P. W.-syndrom	1	—	—	—	—	—	—	—	—	—	—	—	—	—	—	—	—	—	—	—	
	Venectasiæ	—	—	—	—	—	—	—	—	—	—	—	—	1	1	—	—	—	—	—	—	
	Atresia venæ iliacæ commun.	—	—	—	—	—	—	—	—	—	—	—	—	1	—	—	—	—	—	—	—	
	<i>XI. Andningsorganens sjukdomar.</i>																					
121	Rhinitis	1	1	—	—	—	4	—	—	—	—	—	—	—	—	—	—	—	—	—	—	
123	Sinusitis	4	5	—	—	6	8	—	—	—	1	—	—	—	—	—	—	—	—	—	—	

	1	2	3	4	5	6	7	8	9	10	11	12	13	14	15	16	17	18	19	20	21	
124	Epistaxis	1	—	—	—	—	—	—	—	—	—	—	—	—	—	—	—	—	—	—	—	
125	Laryngitis acuta	—	1	—	—	—	—	—	—	—	—	—	—	—	—	—	—	—	—	—	—	
128	Bronchitis acuta, Tracheitis acuta	16	28	—	1	5	3	—	—	—	1	—	—	10	13	—	—	—	—	—	—	
129	„ chronica, Tracheitis chronica	2	3	—	—	11	17	—	—	—	—	—	—	—	1	—	—	—	—	—	—	
130	Bronchiectasiæ	17	16	—	1	11	5	1	—	1	—	—	—	1	1	—	1	—	—	—	—	
131	Asthma bronchiale	10	26	—	—	7	12	—	—	—	—	—	—	2	5	—	1	3	—	—	—	
132	Hæmoptysis. Hæmorrhagia pulm.	6	4	—	—	4	2	—	—	1	—	—	—	—	1	—	—	—	—	—	—	
134	Pneumonia croup. ac., Bronchopn. ac.	190	242	1	1	50	53	1	1	23	8	2	—	30	24	—	—	—	1	—	—	
135	Bronchopneumonia chronica	6	—	—	—	—	—	—	—	—	—	—	—	—	—	—	—	—	—	—	—	
136	Abscessus pulmonum	3	1	—	—	3	2	—	—	—	—	—	—	—	1	—	—	—	—	—	—	
137	Gangræna pulmonum	1	1	—	1	—	—	—	—	—	—	—	—	—	1	—	—	—	—	—	—	
138	Emphysema pulmonum	2	1	—	—	2	—	—	—	—	—	—	—	—	1	—	—	—	—	—	—	
139	Infarctus pulmonum	12	18	—	1	1	3	1	—	—	—	—	—	—	—	—	—	—	—	—	—	
	Silicosis pulmonum	1	—	—	—	2	—	—	—	—	—	—	—	—	—	—	—	—	—	—	—	
	Atelectasis pulmonum	3	1	—	—	—	2	—	—	2	—	—	—	—	—	—	—	—	—	—	—	
140	Pleuritis, Empyema pleuræ	31	31	—	—	7	15	—	—	3	6	—	—	13	6	—	—	—	—	—	—	
141	Pneumothorax, ev. spontanea	5	1	—	—	2	—	—	—	—	—	—	—	2	—	—	—	—	—	—	—	
142	Hæmatopneumothorax	1	—	—	—	—	—	—	—	1	—	—	—	—	—	—	—	—	—	—	—	
	Hæmatothorax	—	—	—	—	—	—	—	—	—	—	—	—	2	1	—	—	—	—	—	—	
	Cystlungor	1	—	—	—	1	—	—	—	—	—	—	—	—	—	—	—	—	—	—	—	
	Fistula oesophago-bronchialis	—	—	—	—	—	1	—	1	—	—	—	—	—	—	—	—	—	—	—	—	
	Dolores thoracis	1	1	—	—	—	—	—	—	—	—	—	—	—	—	—	—	—	—	—	—	
	<i>XII. Matsmålningsorganens sjukdomar.</i>																					
143	Stomatitis, Gingivitis	4	—	—	—	1	1	—	—	—	—	—	—	—	—	—	—	—	—	—	—	
144	Tonsillitis acuta, Angina tonsillaris, Pharyngitis acuta	7	11	—	—	5	4	—	—	—	—	—	—	5	5	—	—	—	—	—	—	
147	Tonsillitis chronica, Pharyngitis chronica	1	1	—	—	—	1	—	—	—	—	—	—	—	—	—	—	—	—	—	—	
149	Parotitis acuta	—	—	—	—	—	1	—	—	—	—	—	—	1	1	—	—	—	—	—	—	
	Sialolithiasis s. sialoadenitis	—	—	—	—	—	—	—	—	1	3	—	—	—	2	—	—	—	—	—	—	
	Leuchoplakia	—	—	—	—	—	—	—	—	—	—	—	—	—	1	—	—	—	—	—	—	
150	Stenosis oesophagi	—	1	—	—	—	—	—	—	—	—	—	—	1	1	—	—	—	—	—	—	
	Varices oesophagi	—	—	—	—	—	—	—	—	1	—	—	—	—	—	—	—	—	—	—	—	
152	Ruptura	—	—	—	—	—	—	—	—	—	—	—	—	1	—	1	—	—	—	—	—	
153	Gastritis acuta, Duodenitis	26	17	—	—	3	4	—	—	12	10	—	—	51	47	—	—	—	—	—	—	
	Stenosis duodeni	—	—	—	—	—	—	—	—	—	—	—	—	1	1	—	—	—	—	—	—	
	Gastritis phlegmonosa	—	—	—	—	—	—	—	—	1	—	1	—	—	—	—	—	—	—	—	—	
	Enterocolitis acuta, Proctitis acuta	28	31	—	—	7	5	—	—	38	58	—	—	78	91	—	—	—	—	—	—	
	Sigmoiditis	—	—	—	—	—	—	—	—	—	—	—	—	9	7	—	1	—	—	—	—	

	1	2	3	4	5	6	7	8	9	10	11	12	13	14	15	16	17	18	19	20	21
154	Gastritis chronica	2	5	—	—	16	16	—	—	4	—	—	—	2	5	—	—	—	—	—	—
155	Ulcus ventriculi s. duodeni	246	91	3	—	230	66	—	—	82	24	4	—	139	37	6	2	3	—	—	—
	„ pepticum jejuni	7	1	—	—	—	—	—	—	1	1	—	—	3	1	—	—	—	—	—	—
	Status post resectionem ventriculi	10	2	—	—	4	1	—	—	—	—	—	—	11	4	—	—	—	—	—	—
156	Diverticulum ventriculi	—	—	—	—	—	—	—	—	—	—	—	—	—	1	—	—	—	—	—	—
157	Achylia. Hypochylia. Dyspepsia. Neurosis ventriculi	14	37	—	—	23	45	—	—	3	5	—	—	29	38	—	—	—	—	—	—
158	Enterocolitis chronica	18	43	—	—	22	36	—	—	—	—	—	—	3	10	—	—	—	—	—	—
	Proctitis chronica	—	—	—	—	2	1	—	—	1	1	—	—	1	—	—	—	—	—	—	—
	Colitis ulcerosa	3	4	—	—	4	6	—	—	1	—	1	—	1	1	1	—	—	—	—	—
159	Appendicitis	1	—	—	—	2	—	—	—	268	213	4	—	282	225	1	1	—	—	—	—
	Typhlitis	—	—	—	—	—	—	—	—	1	2	—	1	—	1	—	—	—	—	—	—
	Fistula abdominis	—	—	—	—	—	—	—	—	—	1	—	—	2	—	—	—	—	—	—	—
160	Ileus. Volvulus. Invaginatio. Adherens- besvär	2	2	—	—	—	—	—	—	20	14	1	1	22	27	1	3	—	—	—	—
161	Hernia mobilis	4	3	—	—	5	3	—	—	109	41	—	—	230	57	—	1	—	—	—	—
	„ incarcerata	—	—	—	—	—	—	—	—	13	11	1	—	11	8	2	1	—	—	—	—
162	Hæmatemesis. Melæna. Hæmorrhagia in- testini	63	45	1	—	37	14	—	—	10	7	—	—	27	10	—	—	—	—	—	—
	Dolores abdominis	—	7	—	—	3	4	—	—	91	149	—	—	100	135	—	—	—	—	—	—
	Obstipatio	1	2	—	—	3	7	—	—	—	—	—	—	9	11	—	—	—	—	—	—
	Rectalabscess. Abscessus ad anum. Fistula ani	—	1	—	—	—	3	—	—	23	20	—	—	18	10	—	—	—	—	—	—
	Contractura s. fissura ani	1	1	—	—	—	—	—	—	21	11	—	—	48	32	—	—	—	—	—	—
	Polyposis ventriculi. Polyposis recti. Polyp- osis ani	1	2	—	—	1	4	—	—	7	13	—	—	8	2	—	—	—	—	—	—
	Incontinentia alvi	1	—	—	—	—	—	—	—	—	—	—	—	1	2	—	—	—	—	—	—
	Prolapsus recti s. ani	—	—	—	—	—	—	—	—	1	4	—	—	3	2	—	—	—	—	—	—
	Diverticulosus intestini	4	7	—	—	4	10	—	1	3	6	—	—	5	3	—	—	—	—	—	—
	Stricture coli	—	—	—	—	—	—	—	—	—	—	—	—	—	1	—	—	—	—	—	—
	Ruptura coli sigmoidei	—	—	—	—	—	—	—	—	—	—	—	—	1	—	1	—	—	—	—	—
	Psuedomelanosis coli	1	—	—	—	—	—	—	—	—	—	—	—	—	—	—	—	—	—	—	—
	Cicatrix ventriculi	—	1	—	—	—	—	—	—	—	—	—	—	—	—	—	—	—	—	—	—
	Infarctus ventriculi	—	1	—	—	—	—	—	—	—	—	—	—	—	—	—	—	—	—	—	—
	Stenosis pylori	—	—	—	—	3	—	—	—	—	—	—	—	2	1	—	—	—	—	—	—
	„ intestini	—	—	—	—	—	—	—	—	—	—	—	—	—	1	—	—	—	—	—	—
	Abscessus intraperitonealis. Abscessus fossæ Douglasi	—	—	—	—	—	—	—	—	4	4	—	—	2	—	—	—	—	—	—	—
	Stricture, prolapsus ani præternaturalis ..	—	—	—	—	—	—	—	—	1	—	—	—	1	—	—	—	—	—	—	—

	1	2	3	4	5	6	7	8	9	10	11	12	13	14	15	16	17	18	19	20	21	
	Lymphadenitis acuta mesenterii	—	—	—	—	—	—	—	—	3	10	—	—	2	4	—	—	—	—	—	—	
163	Hepatitis acuta. Abscessus hepatis	37	25	2	1	16	6	—	—	12	1	1	—	14	1	—	—	—	—	—	—	
164	Atrophia acuta hepatis	—	—	—	—	—	—	—	—	—	—	—	—	1	2	—	—	—	—	—	—	
165	Hepatitis chronica. Cirrhosis hepatis	25	17	2	4	9	5	2	1	7	3	2	—	3	2	—	—	—	—	—	—	
166	Cholecystitis. Cholangitis	11	25	—	1	3	8	—	—	40	66	1	1	75	245	3	6	—	—	—	—	
	Cholesterosis	—	—	—	—	—	—	—	—	—	—	—	—	—	1	—	—	—	—	—	—	
167	Cholelithiasis	13	49	—	—	4	20	—	—	88	318	1	—	69	310	1	—	—	—	—	—	
	Status post cholecystectomiam	—	—	—	—	—	—	—	—	—	—	—	—	2	2	—	—	—	—	—	—	
	Choledocholithiasis	—	5	—	—	1	—	—	—	8	22	—	—	10	32	—	2	—	—	—	—	
	Stenosis duct. choledochi	—	—	—	—	—	—	—	—	1	11	—	—	1	2	—	—	—	—	—	—	
	„ papillæ Vateri	—	—	—	—	—	—	—	—	—	—	—	—	—	1	—	—	—	—	—	—	
	Dyschinesia duct. choledochi	—	—	—	—	—	—	—	—	—	3	—	—	—	2	—	—	—	—	—	—	
168	Icterus, Icterus catarrhalis	—	—	—	—	3	4	—	—	—	—	—	—	9	10	—	—	—	—	—	—	
169	Pancreatitis acuta	—	4	—	—	—	—	—	—	1	7	—	—	17	48	—	2	—	—	—	—	
	„ chronica, Cirrhosis pancreatis	1	9	—	—	—	2	—	—	4	6	—	—	3	6	—	1	—	—	—	—	
	Necrosis parital, pancreatis	—	1	—	—	—	—	—	—	—	—	—	—	—	—	—	—	—	—	—	—	
170	Steatosis hepatis	2	2	—	—	—	—	—	—	—	—	—	—	—	—	—	—	—	—	—	—	
	Hepato-megalia	—	1	—	—	—	—	—	—	—	—	—	—	—	—	—	—	—	—	—	—	
	Gallstensileus	—	—	—	—	—	—	—	—	—	1	—	—	—	—	—	—	—	—	—	—	
	Subphrenisk abscess	—	—	—	—	—	—	—	—	—	—	—	—	1	—	—	—	—	—	—	—	
	Fistula post op.	—	—	—	—	—	—	—	—	—	—	—	—	—	2	—	—	—	—	—	—	
171	Peritonitis acuta	—	1	—	—	1	—	—	—	—	—	—	—	28	14	2	2	—	—	—	—	
172	Ascites	2	1	—	—	—	—	—	—	4	3	1	—	3	1	—	—	—	—	—	—	
	Omenttorsion	—	—	—	—	—	—	—	—	1	—	—	—	—	—	—	—	—	—	—	—	
	Infarct. oment. maj.	—	—	—	—	—	—	—	—	1	—	—	—	—	—	—	—	—	—	—	—	
	Hæmatoma retroperitonealis	—	—	—	—	—	—	—	—	—	—	—	—	2	—	—	—	—	—	—	—	
	Hæmorrhagia (intraperitonealis post op.) ..	—	—	—	—	—	—	—	—	—	—	—	—	3	1	—	—	—	—	—	—	
	Suturinsufficiens	—	—	—	—	—	—	—	—	—	—	—	—	1	—	—	—	—	—	—	—	
	<i>XIII. Njurarnas och urinvägarnas sjukdomar.</i>																					
173	Nephrosis	1	2	—	—	8	6	—	—	—	—	—	—	—	—	—	—	—	—	—	—	
	Nephritis degenerativa et inflammatorica acuta	11	11	—	—	8	8	—	—	—	—	—	—	2	1	1	—	—	—	—	—	
174	Nephritis degenerativa et inflammatorica chronica. Morbus Brightii	36	35	3	6	16	16	6	2	7	4	1	—	2	2	—	—	2	—	—	—	
175	Pyelitis. Pyelocystitis. Cystopyelonephritis. Cystopyelitis	15	31	—	2	4	21	—	1	21	68	1	2	31	72	—	—	—	—	—	—	
176	Pyonephrosis	—	—	—	—	—	—	—	—	2	1	—	—	1	3	—	—	—	—	—	—	

	1	2	3	4	5	6	7	8	9	10	11	12	13	14	15	16	17	18	19	20	21	
177	Nephrolithiasis. Ureterolithiasis. Pyelolithiasis	5	7	—	—	2	3	—	—	156	81	—	—	168	54	—	1	—	1	—	—	
178	Hydronephrosis. Hydroureteris	5	2	1	—	1	5	—	—	9	10	—	—	4	3	—	—	—	—	—	—	
180	Cystitis	3	15	—	—	1	18	—	—	19	38	—	—	15	31	—	—	—	—	—	—	
181	Lithiasis vesicæ urinariæ	—	—	—	—	—	—	—	—	7	1	—	—	5	—	—	—	—	—	—	—	
182	Urethritis	—	—	—	—	—	—	—	—	1	—	—	—	1	—	—	—	—	—	—	—	
183	Stricture urethræ	—	—	—	—	—	—	—	—	20	—	1	—	10	—	1	—	—	—	—	—	
184	Abscessus periurethralis	—	—	—	—	—	—	—	—	4	—	—	—	—	—	—	—	—	—	—	—	
	Blåspares	—	1	—	—	—	—	—	—	—	—	—	—	—	—	—	—	—	—	—	—	
	Albuminuria	1	4	—	—	2	1	—	—	—	—	—	—	—	—	—	—	—	—	—	—	
	Corpus alienum vesicæ urinariæ	—	—	—	—	—	—	—	—	1	—	—	—	—	—	—	—	—	—	—	—	
	Colica renalis	—	—	—	—	—	—	—	—	—	—	—	—	1	—	—	—	—	—	—	—	
	Cysta renis	—	—	—	—	—	—	—	—	1	3	—	—	1	—	—	—	—	—	—	—	
	Diverticulum vesicæ urinariæ	—	—	—	—	—	—	—	—	4	—	—	—	5	1	—	—	—	—	—	—	
	Enuresis nocturna	—	—	—	—	—	1	—	—	—	—	—	—	1	—	—	—	—	—	—	—	
	Fistula in cicatrice post nephrectomiam	—	—	—	—	—	—	—	—	—	—	—	—	1	—	—	—	—	—	—	—	
	Hæmaturia	1	3	—	—	4	—	—	—	30	21	—	—	18	13	—	—	—	—	—	—	
	Infarctus renis	3	3	—	—	—	—	—	—	1	1	—	—	—	—	—	—	—	—	—	—	
	Nephrosclerosis	19	37	—	6	22	32	3	1	—	—	—	—	2	1	—	1	—	—	—	—	
	Papilloma ureteris	—	—	—	—	—	—	—	—	2	—	—	—	—	—	—	—	—	—	—	—	
	„ vesicæ urinariæ	—	—	—	—	—	—	—	—	17	11	—	—	3	3	—	—	—	—	—	—	
	Perinefritisk abscess	—	—	—	—	—	—	—	—	1	—	—	—	—	—	—	—	—	—	—	—	
	Perinephritis	—	—	—	—	—	—	—	—	2	1	—	—	2	—	—	—	—	—	—	—	
	Phlegmone urinariæ	—	—	—	—	—	—	—	—	1	—	—	—	—	—	—	—	—	—	—	—	
	Polypus urethræ	—	—	—	—	—	—	—	—	—	7	—	—	—	2	—	—	—	—	—	—	
	Pyuria	—	—	—	—	—	—	—	—	—	—	—	—	2	—	—	—	—	—	—	—	
	Retentio urinæ. Incontinentia urinæ	—	—	—	—	1	—	—	—	8	2	—	—	9	6	—	—	—	—	—	—	
	Sclerosis colli vesicæ urinariæ	—	—	—	—	—	—	—	—	10	—	—	—	3	—	—	—	—	—	—	—	
	Stricture ureteris	—	1	—	—	—	—	—	—	2	—	—	—	1	—	—	—	—	—	—	—	
	Ulcus simplex vesicæ urinariæ	—	—	—	—	—	—	—	—	—	1	—	—	—	—	—	—	—	—	—	—	
	Uræmia. Anuria	10	14	—	—	—	—	—	—	5	1	1	—	2	2	—	—	—	—	—	—	
	Varices mucosæ vesicæ urinariæ	—	—	—	—	—	—	—	—	1	—	—	—	—	—	—	—	—	—	—	—	
	Vas aberrans venæ renal.	—	—	—	—	—	—	—	—	—	—	—	—	1	—	—	—	—	—	—	—	
	Observationsfall	—	—	—	—	—	—	—	—	17	20	—	—	6	4	—	—	—	—	—	—	
	Status post operationem	—	—	—	—	—	—	—	—	—	—	—	—	13	4	—	—	—	—	—	—	
	XIV. Könsorganens sjukdomar.																					
	A. Manliga könsorganen.																					
185	Hypertrophia prostatæ	14	—	—	—	19	—	—	—	116	—	3	—	91	—	12	—	—	—	—	—	
186	Prostatitis. Abscessus prostatæ	3	—	—	—	—	—	—	—	14	—	—	—	11	—	—	—	—	—	—	—	

	1	2	3	4	5	6	7	8	9	10	11	12	13	14	15	16	17	18	19	20	21	
187	Orchitis. Epididymitis. Funiculitis. Deferentitis	—	—	—	—	—	—	—	—	38	—	—	—	35	—	—	—	—	—	—	—	
188	Phimos. Paraphimos	1	—	—	—	—	—	—	—	12	—	—	—	10	—	—	—	—	—	—	—	
189	Gynecomastia	—	—	—	—	—	—	—	—	—	—	—	—	1	—	—	—	—	—	—	—	
	Mastitis	—	—	—	—	—	—	—	—	—	—	—	—	1	—	—	—	—	—	—	—	
	Balanitis	—	—	—	1	—	—	—	—	2	—	—	—	—	—	—	—	—	—	—	—	
	Anomalia penis	—	—	—	—	—	—	—	—	1	—	—	—	—	—	—	—	—	—	—	—	
	Induratio penis plastica	—	—	—	—	—	—	—	—	1	—	—	—	—	—	—	—	—	—	—	—	
	Priapismus	—	—	—	—	—	—	—	—	—	—	—	—	—	—	—	—	1	—	—	—	
	Atrophia testis	—	—	—	—	—	—	—	—	—	—	—	—	2	—	—	—	—	—	—	—	
	Seminoma testis	—	—	—	—	—	—	—	—	—	—	—	—	2	—	—	—	—	—	—	—	
	Hydrocele	—	—	—	—	—	—	—	—	18	—	—	—	31	—	—	—	—	—	—	—	
	Spermatocele	—	—	—	—	—	—	—	—	2	—	—	—	6	—	—	—	—	—	—	—	
	Spermatocystitis	—	—	—	—	—	—	—	—	8	—	—	—	1	—	—	—	—	—	—	—	
	Prostatakonkement	1	—	—	—	—	—	—	—	—	—	—	—	—	—	—	—	—	—	—	—	
	B. Kvinnliga könsorganen.																					
190	Prolapsus vaginae	—	—	—	—	—	—	—	—	—	—	—	—	—	1	—	—	—	—	—	—	
192	Kolpitis. Vulvitis. Vaginitis	—	1	—	—	—	—	—	—	—	1	—	—	—	1	—	—	—	—	—	—	
193	Endometritis. Parametritis	—	—	—	—	—	—	—	—	—	4	—	—	—	6	—	1	—	—	—	—	
	Polypus cervicis uteri	—	1	—	—	—	—	—	—	—	1	—	—	—	—	—	—	—	—	—	—	
194	Salpingo-oophoritis. Pelveoperitonitis	—	2	—	—	—	—	—	—	—	13	—	—	—	18	—	—	—	—	—	—	
196	Pyosalpinx	—	—	—	—	—	—	—	—	—	—	—	—	—	2	—	—	—	—	—	—	
196	Amenorrhœa. Dysmenorrhœa. Menorrhagia. Metrorrhagia	—	4	—	—	—	3	—	—	—	3	—	—	—	3	—	—	—	—	—	—	
	Metropathia hæmorrhagica cystica	—	—	—	—	—	—	—	—	—	—	—	—	—	—	—	—	—	1	—	—	
197	Fistula vesico-vaginalis	—	—	—	—	—	—	—	—	—	3	—	1	—	—	—	—	—	—	—	—	
199	Mastopathia cystica. Mastitis	—	—	—	—	—	—	—	—	—	—	—	—	—	4	—	—	—	—	—	—	
201	Blutende Mamma	—	—	—	—	—	—	—	—	—	—	—	—	—	1	—	—	—	—	—	—	
	Erosio portionis vaginalis uteri	—	1	—	—	—	—	—	—	—	—	—	—	—	—	—	—	—	—	—	—	
	Hypertrophia mammae	—	—	—	—	—	—	—	—	1	3	—	—	—	8	—	—	—	—	—	—	
	Hydrocele muliebris	—	—	—	—	—	—	—	—	—	1	—	—	—	—	—	—	—	—	—	—	
	Klimakterium	—	9	—	—	—	6	—	—	—	—	—	—	—	—	—	—	—	—	—	—	
	XV. Muskelnas, ledgångarnas samt ben-systemets sjukdomar.																					
202	Myitis. Rheumatismus musculorum	4	13	—	—	—	4	—	—	—	—	—	—	—	—	—	—	—	—	—	—	
	Insufficiëntia dorsi. Lumbago	13	9	—	—	22	28	—	—	—	—	—	—	11	10	—	—	—	—	—	—	
	Lumbago-ischias	14	12	—	—	—	—	—	—	—	—	—	—	—	—	—	—	—	—	—	—	
203	Tendovaginitis. Peritendinitis	1	2	—	—	—	—	—	—	6	11	—	—	8	2	—	—	—	—	—	—	

	1	2	3	4	5	6	7	8	9	10	11	12	13	14	15	16	17	18	19	20	21
204	Bursitis, Hygroma	1	—	—	—	2	—	—	—	17	4	—	—	11	5	—	—	—	—	—	—
205	Synovitis, Arthritis, Arthrosis, Gonitis, Coxitis	11	12	—	—	17	27	—	—	17	5	—	—	7	1	—	—	—	—	—	—
206	Polyarthritis rheumatica acuta	22	27	—	—	31	51	—	—	2	2	—	—	2	3	—	—	—	—	—	—
207	„ „ chron.	17	33	1	—	23	53	—	—	1	3	—	—	—	1	—	—	—	3	—	—
208	Arthritis deformans, Arthrosis deformans Spondylosis deformans, Spondylarthritis deformans	17	31	—	—	27	35	—	—	14	6	—	—	31	30	—	—	—	—	—	—
	Atrophia musculi	—	—	—	—	—	—	—	—	—	—	—	—	1	—	—	—	—	—	—	—
	Malum coxæ	—	6	—	—	—	—	—	—	—	—	—	—	2	—	—	—	—	—	—	—
209	Anchylosis	—	1	—	—	—	—	—	—	—	—	—	—	—	1	—	—	—	—	—	—
	Contractura	—	—	—	—	—	—	—	—	4	1	—	—	3	—	—	—	—	—	—	—
210	Pseudarthrosis	—	—	—	—	—	—	—	—	7	1	—	—	7	2	—	—	—	—	—	—
211	Corpus liberum in articulo	—	—	—	—	—	—	—	—	4	1	—	—	11	1	—	—	—	—	—	—
	Osteochondritis dissecans	—	—	—	—	—	—	—	—	4	1	—	—	7	—	—	—	—	—	—	—
212	Scoliosis, Kyphosis	—	6	—	—	—	—	—	—	—	—	—	—	1	—	—	—	—	—	—	—
	Hallux valgus	—	—	—	—	—	—	—	—	1	12	—	—	5	18	—	—	—	—	—	—
	Hallux rigidus	—	—	—	—	—	—	—	—	1	—	—	—	1	—	—	—	—	—	—	—
	Digitus malleus, Deformatio dig.	—	—	—	—	—	—	—	—	1	5	—	—	2	3	—	—	—	—	—	—
	Insufficiencia pedis	—	—	—	—	—	—	—	—	—	—	—	—	1	—	—	—	—	—	—	—
213	Osteomyelitis, Osteitis, Periostitis alveolaris Osteoarthritis	2	—	—	—	1	3	—	—	20	5	—	—	37	8	—	—	—	—	—	—
	Necrosis	—	—	—	—	—	—	—	—	—	—	—	—	1	1	—	—	—	—	—	—
	Chondromalacia	—	—	—	—	—	—	—	—	4	—	—	—	1	—	—	—	—	—	—	—
216	Contractura Dupuytren	—	—	—	—	—	—	—	—	15	4	—	—	10	1	—	—	—	—	—	—
	Costa cervicalis	—	—	—	—	—	—	—	—	—	—	—	—	1	—	—	—	—	—	—	—
	Defectus ossis post traumam	—	—	—	—	—	—	—	—	—	—	—	—	2	1	—	—	—	—	—	—
	Dolores ossis	—	—	—	—	—	—	—	—	—	—	—	—	1	—	—	—	—	—	—	—
	Dystrophia musculorum progressiva	—	1	—	—	—	—	—	—	—	1	—	—	—	—	—	—	—	—	—	—
	Epicondylitis	—	—	—	—	—	—	—	—	2	1	—	—	—	—	—	—	—	—	—	—
	Exostosis	—	—	—	—	—	—	—	—	6	4	—	—	5	8	—	—	—	—	—	—
	Ganglion	—	—	—	—	—	—	—	—	3	3	—	—	5	1	—	—	—	—	—	—
	Hyperostosis frontale interna	—	—	—	—	—	—	—	—	—	—	—	—	—	—	—	—	—	—	1	—
	Morbus Albert Schönberg	1	—	—	—	—	—	—	—	—	—	—	—	—	—	—	—	—	—	—	—
	„ Köhler	—	—	—	—	—	—	—	—	—	—	—	—	—	1	—	—	—	—	—	—
	„ Scheuermann	—	—	—	—	—	—	—	—	—	—	—	—	1	—	—	—	—	—	—	—
	Myasthenia gravis	2	2	—	—	—	—	—	—	—	—	—	—	—	—	—	—	—	—	—	—
	Osteoporosis	—	1	—	—	—	—	—	—	—	—	—	—	—	—	—	—	—	—	—	—
	Osteitis fibrosa	—	—	—	—	—	—	—	—	1	—	—	—	—	—	—	—	—	—	—	—
	Observationsfall	—	—	—	—	—	—	—	—	—	—	—	—	1	—	—	—	—	—	—	—

	1	2	3	4	5	6	7	8	9	10	11	12	13	14	15	16	17	18	19	20	21
XVI. <i>Hudens sjukdomar.</i>																					
217	Erythema multiforme et nodosum	1	12	—	—	2	11	—	—	—	—	—	—	—	4	—	—	—	—	—	—
218	Urticaria. Oedema. Quinche	5	1	—	—	2	5	—	—	1	1	—	—	—	—	—	—	—	—	—	—
221	Herpes zoster	—	5	—	—	2	3	—	—	1	—	—	—	—	2	—	—	—	—	—	—
222	Eczema	—	—	—	—	2	8	—	—	3	2	—	—	7	2	—	—	—	—	—	—
223	Psoriasis	—	—	—	—	4	3	—	—	2	—	—	—	1	—	—	—	—	—	—	—
225	Lupus erythematosus	2	—	—	—	—	1	—	—	—	—	—	—	—	1	—	—	—	—	—	—
226	Sclerodermia	—	—	—	—	—	—	—	—	—	—	—	—	—	1	—	—	—	—	—	—
227	Ulcus varicosum	—	2	—	—	1	1	—	—	4	9	—	—	10	16	—	—	—	—	—	—
228	Impetigo	—	—	—	—	—	—	—	—	—	—	—	—	1	1	—	—	—	—	—	—
231	Furunculosis. Furunculus	—	1	—	—	—	—	—	—	10	4	—	—	9	2	—	—	—	—	—	—
232	Carbunculus	—	1	—	—	—	—	—	—	—	—	—	—	1	1	—	—	—	—	—	—
233	Decubitus	1	—	—	—	1	—	—	—	—	—	—	—	—	—	—	—	—	—	—	—
	Gangræna	1	4	—	—	—	—	—	—	—	—	—	—	4	2	—	1	—	—	—	—
234	Trichophytia	—	—	—	—	—	—	—	—	—	—	—	—	—	1	—	—	—	—	—	—
239	Verruca	—	—	—	—	—	—	—	—	2	4	—	—	1	—	—	—	—	—	—	—
240	Alopecia	—	—	—	—	—	1	—	—	—	—	—	—	—	—	—	—	—	—	—	—
	Atheroma	—	—	—	—	—	—	—	—	7	2	—	—	2	6	—	—	—	—	—	—
	Cicatrix	—	—	—	—	—	—	—	—	—	5	—	—	1	5	—	—	—	—	—	—
	Clavus	—	—	—	—	—	—	—	—	2	—	—	—	—	2	—	—	—	—	—	—
	Condyloma	—	—	—	—	—	—	—	—	1	—	—	—	—	—	—	—	—	—	—	—
	Defectus cutis post traumam vel op.	—	—	—	—	—	—	—	—	—	—	—	—	5	1	—	—	—	—	—	—
	Dermatitis	1	2	—	—	—	3	—	—	2	—	—	—	5	1	—	—	—	—	—	—
	Dermatomycosis	—	2	—	—	—	—	—	—	—	—	—	—	—	—	—	—	—	—	—	—
	Elephantiasis crur.	1	—	—	—	—	—	—	—	—	—	—	—	1	—	—	—	—	—	—	—
	Exanthema	—	—	—	—	—	—	—	—	—	—	—	—	—	1	—	—	—	—	—	—
	Hæmatoma cutis	—	1	—	—	—	—	—	—	—	—	—	—	1	1	—	—	—	—	—	—
	Ichtyosis	—	1	—	—	1	—	—	—	—	—	—	—	—	—	—	—	—	—	—	—
	Intertrigo	—	—	—	—	—	1	—	—	—	—	—	—	—	—	—	—	—	—	—	—
	Melanos	—	—	—	—	—	1	—	—	—	—	—	—	—	—	—	—	—	—	—	—
	Mykos	—	—	—	—	—	1	—	—	—	—	—	—	—	—	—	—	—	—	—	—
	Nævus	—	—	—	—	—	—	—	—	3	6	—	—	1	2	—	—	—	—	—	—
	Onychogryphosis	—	—	—	—	—	—	—	—	1	2	—	—	—	2	—	—	—	—	—	—
	Paronychia	—	—	—	—	—	—	—	—	—	—	—	—	—	1	—	—	—	—	—	—
	Pruritus	—	—	—	—	1	1	—	—	3	3	—	—	1	1	—	—	—	—	—	—
	Tyloma	—	—	—	—	—	—	—	—	1	—	—	—	—	—	—	—	—	—	—	—
	Ulcus	—	—	—	—	—	—	—	—	—	—	—	—	7	5	—	—	—	—	—	—
	Unguis incarnatus	—	—	—	—	—	—	—	—	—	—	—	—	2	3	—	—	—	—	—	—

	1	2	3	4	5	6	7	8	9	10	11	12	13	14	15	16	17	18	19	20	21	
	Vitiligo	—	—	—	—	—	1	—	—	—	—	—	—	—	—	—	—	—	—	—	—	
	Xanthelasma. Xanthomatosis	1	2	—	—	—	—	—	—	—	4	—	—	—	1	—	—	—	—	—	—	
	XVII. Öronsjukdomar.																					
243	Otitis media	3	3	—	—	3	1	—	—	—	—	—	—	2	—	—	—	—	—	—	—	
244	Otosclerosis	1	—	—	—	1	—	—	—	—	—	—	—	—	—	—	—	—	1	—	—	
247	Morbus Menière	2	4	—	—	—	—	—	—	—	—	—	—	1	2	—	—	—	—	—	—	
	XVIII. Ögonsjukdomar.																					
258	Conjunctivitis	1	3	—	—	—	1	—	—	—	—	—	—	1	—	—	—	—	—	—	—	
266	Keratitis acuta	—	—	—	—	—	1	—	—	—	—	—	—	—	—	—	—	—	—	—	—	
273	Iritis. Iridocyclitis	1	2	—	—	—	—	—	—	1	—	—	—	—	—	—	—	—	—	—	—	
276	Cataracta	3	5	—	—	1	—	—	—	—	—	—	—	—	2	—	—	—	1	—	—	
278	Glaucoma	1	4	—	—	—	—	—	—	—	—	—	—	—	—	—	—	—	—	—	—	
285	Retinitis	6	6	—	—	4	8	—	—	—	—	—	—	—	—	—	—	—	—	—	—	
290	Atrophia nervi optici	—	3	—	—	—	—	—	—	—	—	—	—	—	—	—	—	—	—	—	—	
296	Myopia	—	1	—	—	—	—	—	—	—	—	—	—	—	—	—	—	—	—	—	—	
297	Hypermetropia	—	3	—	—	—	—	—	—	—	—	—	—	—	—	—	—	—	—	—	—	
298	Astigmatismus	—	1	—	—	—	—	—	—	—	—	—	—	—	—	—	—	—	—	—	—	
300	Amblyopia	—	—	—	—	—	1	—	—	—	—	—	—	—	1	—	—	—	—	—	—	
	Amaurosis	—	—	—	—	—	—	—	—	—	—	—	—	1	—	—	—	—	—	—	—	
	Erosio corneæ oculi	—	—	—	—	—	—	—	—	—	—	—	—	1	—	—	—	—	—	—	—	
	Exophthalmus	—	—	—	—	—	—	—	—	—	—	—	—	1	—	—	—	—	—	—	—	
	Horners syndrom	—	1	—	—	—	—	—	—	—	—	—	—	—	—	—	—	—	—	—	—	
	Pupillotonia	—	1	—	—	—	—	—	—	—	—	—	—	—	—	—	—	—	—	—	—	
	XIX. Svulster.																					
301	Fibroma. Fibroadenoma. Fibroadenoma- tosis. Morbus Recklinghausen	—	2	—	—	—	2	—	—	1	24	—	—	5	15	—	—	—	—	—	—	
302	Lipoma	—	—	—	—	—	—	—	—	4	4	—	—	8	14	—	—	—	—	—	—	
303	Chondroma	—	—	—	—	—	—	—	—	—	1	—	—	—	—	—	—	—	—	—	—	
305	Myxoma	—	—	—	—	—	—	—	—	—	1	—	—	—	—	—	—	—	—	—	—	
306	Angioma. Lymphangioma. Hæmangioma. Angiofibroma	—	—	—	—	—	—	—	—	2	6	—	—	—	1	—	—	—	—	—	—	
307	Myoma	—	7	—	—	—	5	—	—	—	10	—	—	—	4	—	—	—	—	—	—	
308	Neuroma. Neurinoma. Morton's disease	—	—	—	—	—	—	—	—	3	—	—	—	1	—	—	—	—	—	—	—	
309	Glioma cerebri	1	—	1	—	—	—	—	—	—	—	—	—	—	—	—	—	—	—	—	—	
311	Myeloma	4	2	3	1	2	1	1	1	1	—	—	—	—	—	—	—	—	—	—	—	

	1	2	3	4	5	6	7	8	9	10	11	12	13	14	15	16	17	18	19	20	21
312	Melanoma	—	—	—	—	—	—	—	—	2	2	—	—	1	—	—	—	—	—	—	—
313	Papilloma	—	—	—	—	—	—	—	—	—	—	—	—	7	1	1	—	—	—	—	—
314	Adenoma. Kystadenoma. Cysta ovarii. Corpus luteum ruptum	—	7	—	—	—	1	—	—	—	18	—	—	—	16	—	—	—	—	—	—
315	Sarcoma	2	2	—	—	2	—	2	—	7	6	1	—	12	3	1	1	—	—	—	—
316	Carcinoma (samtliga fall)	51	41	16	10	24	24	7	4	14	133	18	13	112	147	36	24	—	—	—	—
	” abdominis	—	—	—	—	1	2	—	—	—	—	—	—	—	—	—	—	—	—	—	—
	” bronchialis	—	1	—	1	—	—	—	—	—	—	—	—	—	—	—	—	—	—	—	—
	” cardiæ	—	—	—	—	—	—	—	—	1	—	—	—	—	1	—	1	—	—	—	—
	” cæci s. coli	7	2	1	—	1	4	1	1	21	13	5	2	14	13	5	—	—	—	—	—
	” cutis	—	—	—	—	1	—	—	—	2	1	—	—	1	2	—	—	—	—	—	—
	” femoris	—	1	—	—	—	—	—	—	—	—	—	—	—	—	—	—	—	—	—	—
	” hepatis	3	2	1	—	—	—	—	—	2	2	2	1	5	2	—	1	—	—	—	—
	” hypopharyngis	1	1	—	—	—	—	—	—	—	—	—	—	—	—	—	—	—	—	—	—
	” intestini tenui	—	—	—	—	—	—	—	—	—	—	—	—	1	2	—	—	—	—	—	—
	” linguæ	—	—	—	—	—	—	—	—	—	—	—	—	1	3	—	—	—	—	—	—
	” mammae	—	5	—	2	2	4	1	—	52	—	—	1	1	55	—	—	—	—	—	—
	” oesophagi	2	—	1	—	1	—	—	—	1	1	—	—	5	1	3	1	—	—	—	—
	” papillæ Vateri	1	—	—	—	—	—	—	—	—	—	—	—	—	—	—	—	—	—	—	—
	” pancreatis	1	2	—	1	—	1	—	1	1	1	—	1	6	3	3	1	—	—	—	—
	” penis	—	—	—	—	—	—	—	—	1	—	—	—	1	—	—	—	—	—	—	—
	” peritonei	—	—	—	—	—	—	—	—	1	5	—	1	—	—	—	—	—	—	—	—
	” pleuræ	—	1	—	—	—	—	—	—	—	—	—	—	—	—	—	—	—	—	—	—
	” prostatae	7	—	1	—	3	—	1	—	27	—	1	—	22	—	7	—	—	—	—	—
	” pulmonum	9	2	3	1	9	—	4	—	—	—	—	—	7	1	2	—	—	—	—	—
	” recti	—	1	—	—	1	1	—	—	25	10	5	—	13	8	6	4	—	—	—	—
	” thyreoideæ. Struma maligna ..	—	2	—	1	—	—	—	—	1	4	—	—	1	1	1	—	—	—	—	—
	” uteri s. ovarii	—	6	—	1	—	1	—	—	8	—	1	—	10	—	2	—	—	—	—	—
	” vaginae s. vulvæ	—	1	—	1	—	—	—	—	8	—	1	—	1	—	—	—	—	—	—	—
	” ventriculi s. duodeni	20	12	9	1	4	9	—	2	20	15	4	4	23	24	8	7	—	—	—	—
	” vesicæ felleæ, viarum biliarum	—	1	—	1	1	2	—	—	2	4	—	2	—	2	—	2	—	—	—	—
	” vesicæ urinariæ	—	1	—	—	—	—	—	—	9	9	1	—	2	2	1	2	—	—	—	—
	” organum aliorum	—	—	—	—	—	—	—	—	—	—	—	—	10	16	3	2	—	—	—	—
	Status post op. ca.	—	—	—	—	—	—	—	—	—	—	—	—	7	9	2	1	—	—	—	—
317	Endothelioma	—	1	—	1	—	—	—	—	—	—	—	—	—	—	—	—	—	—	—	—
318	Cysta dermoid, Blastoma teratoides	—	—	—	—	—	—	—	—	9	8	—	—	19	13	—	—	—	—	—	—
319	Adamantinoma	1	—	—	—	—	—	—	—	—	—	—	—	—	—	—	—	—	—	—	—
320	Tumor abdominis	2	4	—	1	—	1	—	—	—	—	2	—	—	3	—	—	—	—	—	—
	” cerebri	9	8	3	1	1	—	—	—	—	—	—	—	1	—	—	—	—	—	—	—

1	2	3	4	5	6	7	8	9	10	11	12	13	14	15	16	17	18	19	20	21
Tumor colli. Tumor malign. colli	—	—	—	—	—	—	—	—	—	—	—	—	1	2	—	—	—	—	—	—
" reg. colli	—	1	—	1	—	—	—	—	—	1	1	—	—	—	—	—	—	—	—	—
" cæci	—	1	—	—	—	—	—	—	—	—	—	—	—	—	—	—	—	—	—	—
" colli femoris	1	1	—	—	—	—	—	—	—	—	—	—	—	—	—	—	—	—	—	—
" columnæ vert.	1	—	—	—	—	1	—	—	—	—	—	—	—	—	—	—	—	—	—	—
" costæ	1	—	—	—	—	—	—	—	—	—	—	—	—	—	—	—	1	—	—	—
" reg. femor.	—	—	—	—	—	1	—	—	—	—	—	—	—	—	—	—	—	—	—	—
" gland. suprarenalis	—	—	—	—	—	—	—	—	—	1	—	1	—	—	—	—	—	—	—	—
" hæmorrhoidales	1	—	—	—	—	—	—	—	—	—	—	—	—	—	—	—	—	—	—	—
" hepatis	2	—	1	—	—	—	—	—	—	—	—	—	—	—	—	—	—	—	—	—
" hypophyseos	—	—	—	—	—	—	—	—	—	1	—	—	—	—	—	—	—	—	—	—
" ileocæcalis	—	—	—	—	—	—	—	—	—	—	—	—	—	1	—	—	—	—	—	—
" intestini tenuis	—	—	—	—	—	—	—	—	—	1	—	—	—	—	—	—	—	—	—	—
" mammæ	—	2	—	1	1	—	—	—	—	—	—	—	—	—	—	—	—	—	—	—
" lymfogen.	1	—	1	—	—	—	—	—	—	—	—	—	—	—	—	—	—	—	—	—
" mediastini	1	2	—	—	1	1	—	—	—	—	—	—	—	—	—	—	—	—	—	—
" medullæ spinalis	2	1	—	—	2	—	—	—	—	—	—	—	1	—	—	—	—	—	—	—
" pancreatis	—	1	—	—	—	—	—	—	—	—	—	—	—	—	—	—	—	—	—	—
" parotidis	—	1	—	—	—	—	—	—	—	—	—	—	—	4	—	—	—	—	—	—
" pelvis	—	1	—	—	—	—	—	—	—	—	2	—	—	—	—	—	—	—	—	—
" pleuræ	—	—	—	—	2	—	1	—	—	—	—	—	—	—	—	—	—	—	—	—
" prostatae	1	—	—	—	—	—	—	—	—	—	—	—	—	—	—	—	—	—	—	—
" pulmonis	12	4	1	2	2	6	—	—	—	—	—	—	1	1	—	—	—	—	—	—
" renis. Hypernephroma	6	1	2	—	—	—	—	—	10	5	—	—	10	3	1	—	—	—	—	—
" sigmoidei	—	1	—	—	—	—	—	—	—	—	—	—	—	—	—	—	—	—	—	—
" testis. Seminoma testis	—	—	—	—	—	—	—	—	2	—	—	—	1	—	—	—	—	—	—	—
" reg. thoracis	—	—	—	—	—	—	—	—	—	—	—	—	—	1	—	—	—	—	—	—
" uteri s. ovarii	—	8	—	1	—	1	—	—	—	—	—	—	—	—	—	—	—	—	—	—
" ventriculi	3	—	—	—	—	—	—	—	—	—	—	—	—	—	—	—	—	—	—	—
" vesicæ urinariæ	—	—	—	—	—	—	—	—	1	1	—	—	—	—	—	—	—	—	—	—
Alii tumores	—	—	—	—	—	—	—	—	4	4	—	—	6	5	—	—	—	—	—	—
Status post op. tumor.	—	—	—	—	—	—	—	—	10	2	—	—	8	10	—	—	—	—	—	—
Cysta	—	—	—	—	—	—	—	—	—	—	—	—	—	—	—	—	—	—	—	—
XX. Andra sjukdomar.																				
326 Observationsfall	13	25	—	—	8	26	—	—	—	—	—	—	—	1	—	—	—	—	—	—

Uppgift från Sahlgrenska sjukhusets *kirurgiska* kliniker I och II för år 1949
angående operativt behandlade sjukdomsfall och utförda
operationer å intagna patienter.

1 Sjukdom	2 3 Antal fall		4 Operation	5 6 7 8 9 10 Patienten utskriven						11 Anmärkingar
	E. Ljunggren	Kir. I		Kir. I		Kir. II		död	död	
				E. Ljunggren	A. Westerborn	A. Westerborn	E. Ljunggren			
				frisk eller förbättrad	oförbättrad	frisk eller förbättrad	oförbättrad			
I.										
Emollitio cerebri	—	1	Explorativ trepanation	—	—	—	—	—	—	1
Fract. cranii ev. compl.	1	3	Revision + upplyftning + sutur	1	—	—	3	—	—	—
Fractura cranii + hæmatoma epi- (s. sub-) dural. + Contusio cerebri	1	3	Trepanation + utrymning + ev. artärligatur	—	—	1	2	—	—	1
Susp. tumoris cerebri	—	5	Friläggning för arteriografi	—	—	—	—	—	—	—
Antal op.	2	12		—	—	—	5	—	—	—
IV.										
Fractura nasi	—	2	Reposition	—	—	—	2	—	—	—
V.										
Progenia	2	—	Op. enl. Aleman	2	—	—	—	—	—	—
Arthritis art. mandibulæ	—	1	Ledplastik	—	—	—	1	—	—	—
Periostitis alveolaris	3	5	Incision	3	—	—	5	—	—	—
Cysta mandibulæ	1	1	Uppmejsling + utskrapning	1	—	—	1	—	—	—
Fract. oss. zygomatici c. impressione	5	3	Upplyftning	5	—	—	3	—	—	—
Fract. compl. maxillæ et mandibulæ	1	—	1) Exstirpation av fragment + käkfixation	—	—	—	—	—	—	—
			2) Profylaktisk tracheotomi	1	—	—	—	—	—	—
Luxatio disci mandibulæ	—	1	Exstirpation av disk	—	—	—	1	—	—	—
Neuralgia n. trigemini	3	6	Alkoholinjektion el. infiltrationsanæstesi	3	—	—	6	—	—	—
Sialoadenitis s. sialolithiasis	3	1	Exstirpation av spottkörtel, ev. extraktion	3	—	—	1	—	—	—
Sialoadenitis purulenta	1	—	Incision	1	—	—	—	—	—	—
Phlegmone reg. sublingualis	1	2	”	1	—	—	2	—	—	—
Actinomycosis reg. submandibularis	—	1	”	—	—	—	1	—	—	—
Tumor labii inf. oris (Ranula)	2	—	Exstirpation	2	—	—	—	—	—	—
Cancer linguæ	—	1	Elektrokoagulation	—	—	—	1	—	—	—
” ”	—	4	Tungresektion	—	—	—	4	—	—	—
Cancer linguæ s. gingivæ	1	3	Underbindning av art. carotis ext.	1	—	—	3	—	—	—

1	2	3	4	5	6	7	8	9	10	11
IX.										
Hypertrophía mammæ	3	7	Bilateral plastik (i séancer)	3	—	—	7	—	—	
Gynecomastia	1	1	Exstirpation l. bilateral plastik	1	—	—	1	—	—	
Cicatrix mammæ	3	2	Plastik	3	—	—	2	—	—	
Mastitis	—	2	Incision	—	—	—	2	—	—	
Fibroadenoma mammæ s. mastopathia cystica	19	10	Exstirpation	19	—	—	10	—	—	
D:o	5	1	Ablatio mammæ	5	—	—	1	—	—	
Cancer mammæ	6	10	Provexcision	6	—	—	10	—	—	
			Ablatio mammæ + exæ-							
” ”	49	56	resis axillæ	48	—	1	56	—	—	
” ”	—	4	Ablatio mammæ	—	—	—	4	—	—	
” ” aberrantis	—	1	Exæresis axillæ	—	—	—	1	—	—	
Antal op.	86	94								
X.										
Cysta arachnoidalis ...	—	1	Laminektomi + exstirpation	—	—	—	1	—	—	
Tbc. vertebræ	—	1	Op. enl. Albee	—	—	—	1	—	—	
Sclerosis disseminata c. neuralgia	—	1	Chordotomi	—	—	—	1	—	—	
Cancer abdominis c. neuralgia	—	1	”	—	—	—	1	—	—	
Prolapsus disci intervertebralis	1	5	Hemilaminektomi + exstirpation	1	—	—	5	—	—	
Susp. prolapsi disci intervertebralis	—	2	Explorativ hemilaminektomi	—	—	—	1	1	—	
Fractura vertebræ	—	7	Reposition enl. Böhler	—	—	—	7	—	—	
” ”	1	—	Spångfixation enl. modifierad Albee	1	—	—	—	—	—	
Tumor vertebræ	—	1	Laminektomi + exstirpation	—	—	—	1	—	—	
” medullæ spinalis	—	1	D:o	—	—	—	1	—	—	
Susp. tumoris medullæ spinalis	—	1	Laminektomi	—	—	—	1	—	—	
Sarcoma reg. lumbal...	—	1	Exstirpation	—	—	—	—	—	1	
Antal op.	2	22								
XI.										
Susp. rupturæ hepatis .	1	—	Explorativ laparotomi .	1	—	—	—	—	—	
Hepatitis	1	—	Laparotomi + choledochusdränage	1	—	—	—	—	—	
Abscessus subphrenicus	—	1	Dränage	—	—	—	1	—	—	
Cholelithiasis s. cholecystitis	232	300	Cholecystektomi + dränage (ev. + choledochotomi)	232	—	—	296	—	4	
Susp. cholelithiasis ...	1	4	Explorativ laparotomi .	1	—	—	4	—	—	
Cholelithiasis + pancreatitis chron.	1	—	Cholecystektomi + choledochoduodenostomi	1	—	—	—	—	—	
Cholelithiasis + choledocholithiasis	28	24	Cholecystektomi + choledocholithotomi ...	28	—	—	22	—	2	
Cholelithiasis + choledocholithiasis + choledochusläsion	1	—	Cholecystektomi + choledochoduodenostomi	1	—	—	—	—	—	

1	2	3	4	5	6	7	8	9	10	11
XIII.										
Ruptura lienis	2	—	Splenektomi	2	—	—	—	—	—	—
Splenomegalia	—	1	”	—	—	—	1	—	—	—
Trombocytopenia	2	—	”	1	—	1	—	—	—	—
Icterus hæmolyticus ..	—	1	”	—	—	—	1	—	—	—
Ruptura lienis traum...	—	1	”	—	—	—	1	—	—	—
Antal op.	4	3								
XIV.										
Strictura cardiæ	—	1	Transhorakal oesopha- go-gastrostomi	—	—	—	1	—	—	—
Gastroptosis	—	1	Ventrikelresektion	—	—	—	1	—	—	—
Corpus alienum ventri- culi	—	1	Gastrotomi + ekstrak- tion	—	—	—	1	—	—	—
Corpus alienum duode- ni perforans	—	1	Duodenotomi + ekstrak- tion + gastrostomi ..	—	—	—	1	—	—	—
Ulcus ventriculi s. duodeni	35	112	Gastroduodenalresek- tion	32	—	3	108	—	4	—
Ulcus duodeni c. hæ- morrhagia permagna ..	—	1	Ventrikelresektion (vi- talindikation)	—	—	—	—	—	1	—
Ulcus duodeni	—	1	Gastroduodenalresek- tion + cholecysto- jejunostomi + E. A. .	—	—	—	1	—	—	—
Ulcus ventriculi s. duo- deni	—	2	Transabdominell vago- tomi	—	—	—	2	—	—	—
D:o	3	1	G. E. + E. A.	3	—	—	1	—	—	—
Ulcus pepticum jejuni	2	5	Transthorakal el. trans- abdominell vagotomi	2	—	—	5	—	—	—
Ulcus ventriculi s. duo- deni perforans	32	14	Raphi + ev. Witzelfis- tel	31	—	1	13	—	1	—
Ulcus duodeni perforans	—	1	Gastroduodenalresek- tion	—	—	—	1	—	—	—
Susp. ulceris gastroduo- denalis perf.	1	2	Explorativ laparotomi .	1	—	—	2	—	—	—
Peritonitis circum- scripta post resectio- nem gastroduodenal.	1	—	Laparotomi + dränage	1	—	—	—	—	—	—
Polypus ventriculi	1	—	Gastrotomi + exstirpa- tion	1	—	—	—	—	—	—
Ruptura oesophagi	—	1	Thorakotomi + sutur av oesophagus	—	—	—	—	—	1	—
Ruptura duod. retrope- ritonealis	—	1	Laparotomi + duodeno- stomi	—	—	—	—	—	1	—
Cancer oesophagi s. cardiæ	—	1	Explorativ thorakotomi	—	—	—	—	1	—	—
D:o	7	1	Witzelfistel	—	7	—	—	—	1	—
Cancer oesophagi	—	2	Ventrikel- och oesopha- gusresektion	—	—	—	—	—	2	—
Cancer ventriculi	6	14	Explorativ laparotomi .	—	5	1	—	12	2	—
” ”	5	1	G. E.	4	—	1	1	—	—	—
” ”	16	13	Gastroduodenalresek- tion	14	—	2	10	—	3	—
” ”	—	8	Transthorakal gastrek- tomi + oesophago- jejunostomi + E. A. .	—	—	—	5	—	3	—

1	2	3	4	5	6	7	8	9	10	11
Cancer ventriculi	—	1	Gastrektomi + splenektomi + pancreatektomi	—	—	—	—	—	1	
” ”	—	1	Gastrektomi + pancreatektomi	—	—	—	1	—	—	
” ” perf.	—	1	Gastrorrhaphi	—	—	—	—	—	1	
Antal op.	109	189								
XV.										
Melæna	—	1	Explorativ laparotomi	—	—	—	—	1	—	
Corpus alienum jejuni	1	—	Jejunotomi + extraktion	—	1	—	—	—	—	
Corpus alienum intest. perf.	—	1	Extraktion + ileoraphi	—	—	—	—	1	—	
Ileitis terminalis	—	1	Laparotomi + appendektomi	—	—	—	—	1	—	
Enterocolitis	4	—	Laparotomi + ev. appendektomi	—	4	—	—	—	—	
Typhlitis ac.	1	—	Laparotomi + appendektomi + dränage	—	1	—	—	—	—	
Colitis ulcerosa	1	1	Explorativ laparotomi ev. + cæcalfistel	—	1	—	—	1	—	
” ”	—	1	Colonresektion	—	—	—	—	—	1	
Tbc. ileo-cæcalis	2	—	Ileocæcalresektion	—	2	—	—	—	—	
” ” ”	1	—	Cæcalresektion	—	1	—	—	—	—	
” ” ” perf.	1	—	Explorativ laparotomi + dränage	—	—	1	—	—	—	
Volvulus intestini	—	1	Laparotomi + lysis	—	—	—	—	—	1	
Volvulus flexuræ sigmoidei	2	—	Laparotomi + reposition + ev. fixation	—	2	—	—	—	—	
D:o	1	—	Tarmresektion	—	1	—	—	—	—	
Ileus strangulationis	8	11	Laparotomi + lysis	—	8	—	—	9	—	2
” ”	2	—	Laparotomi + lysis + enteroanastomos	—	1	—	1	—	—	
” ”	1	2	Laparotomi + tarmfistel	—	1	—	—	1	—	1
Gangræna intestini	2	1	Laparotomi + tarmresektion	—	2	—	—	—	—	1
Susp. ileus	2	2	Explorativ laparotomi	—	2	—	—	2	—	
Adherensbesvär	2	—	Laparotomi + adherenslösning	—	2	—	—	—	—	
Ileus obturationis	—	2	Laparotomi + nedmjölkning	—	—	—	—	2	—	
Ileus obturationis cum gangr. intestini	—	1	Laparotomi + tarmsutur	—	—	—	—	1	—	
Ileus paralyticus	2	—	Laparotomi + tarmfistel	—	—	—	2	—	—	
Omentorsion	2	—	Exstirpation av oment	—	2	—	—	—	—	
Sigmoiditis chron. stenans c. perfor. coli	—	1	Laparotomi + tarmsutur + anus præternat. + dränage	—	—	—	—	—	—	1
Diverticulitis coli perf.	—	4	Laparotomi (ev. + tarmsutur) + dränage	—	—	—	—	2	—	2
Diverticulum intestini	1	1	Exstirpation	—	1	—	—	1	—	
Vulnus sclopetar. intest. perf.	—	1	Laparotomi + tarmsutur	—	—	—	—	1	—	
Cancer abdominis + Ileus	—	1	Lösning av adherenser	—	—	—	—	—	—	1

1	2	3	4	5	6	7	8	9	10	11
Cancer cæci s. coli	1	5	Explorativ laparotomi ev. + provexcision .	1	—	—	—	3	2	
” ” ” ”	2	9	Colostomi	1	1	—	7	—	2	
” ” ” ”	4	1	Tarmanastomos	4	—	—	1	—	—	
” ” ” ”	18	12	Colonresektion (primär- resektion ev. med tarmfistel) ¹⁾	16	—	2	11	—	1 ¹⁾	Kir. I: I 1 fall samtidigt uterusamp. + salpingo- oophorektomi, i 1 fall partiell blåsresektion.
Cancer coli c. stenosis ureteris	—	1	Anus præter + colon- resektion + uretero- stomi	—	—	—	—	—	1	
Cancer coli perf. cum peritonit. diffusa . . .	1	—	Laparotomi + avlägs- nande av fiskben + colostomi	—	—	1	—	—	—	
Cancer uteri radiotrac- tata c. stenosis sig- moid.	1	—	Anus iliacus	—	—	1	—	—	—	
Fistula jejuni s. coli . .	—	5	Slutning av fistel	—	—	—	5	—	—	
” coli	1	—	Delning av ileum + ileotransversostomi . .	1	—	—	1	—	—	
Stenosis s. prolapsus ani præternaturalis . .	—	2	Revision	—	—	—	2	—	—	
Antal op.	64	68								
XVI.										
Appendicitis ac. cat. s. gangr.	320	394	Appendektomi + sutur, ev. dränage	320	—	—	393	—	1	
Appendicitis ac. (gangr.) perf. c. peri- tonit. circumscripta . .	30	25	Appendektomi + dräna- ge, ev. sutur	27	—	3	25	—	—	
D:o	7	9	Laparotomi + dränage	6	—	1	9	—	—	
Appendicitis ac. gangr. perf. c. peritonitide libera	13	5	Appendektomi + dräna- ge, ev. sutur	12	—	1	5	—	—	
Appendicitis chron. . . .	30	33	Appendektomi + sutur	30	—	—	33	—	—	
” tbc.	2	—	” + dränage	2	—	—	—	—	—	
Frisk appendix	17	14	” en passant	17	—	—	14	—	—	
Susp. appendicitidis . .	85	57	” + sutur	85	—	—	57	—	—	
” ” ” ”	—	1	Explorativ laparotomi .	—	—	—	1	—	—	
Corpus alienum appen- dicis perf.	—	1	Appendektomi + sutur	—	—	—	1	—	—	
Fistula post appendici- tidem	1	—	Slutning av cæcalfistel	1	—	—	—	—	—	
Antal op.	505	539								
XVII.										
Hernia inguinalis	104	192	Radikaloperation	104	—	—	192	—	—	
Hernia inguinalis in- carcerata	10	12	Herniotomi + radikal- operation	9	—	1	9	—	3	
Hernia inguinalis in- cipiens	—	4	Plastik	—	—	—	4	—	—	
Hernia inguinalis re- cidivans	11	11	Radikaloperation (ev. + ablatio testis)	11	—	—	11	—	—	
Hernia cruralis	9	9	Radikaloperation	9	—	—	9	—	—	
Hernia cruralis in- carcerata	9	5	”	9	—	—	5	—	—	
Hernia umbilicalis	6	13	”	6	—	—	13	—	—	

1	2	3	4	5	6	7	8	9	10	11
Hernia umbilicalis in- carcerata	4	2	Radikaloperation	4	—	—	2	—	—	
Hernia epigastrica	1	6	„	1	—	—	6	—	—	
Hernia ventralis in cicatrice	19	24	„	19	—	—	23	—	1	
Hernia ventralis in cicatrice incarcerata	—	2	„	—	—	—	2	—	—	
Susp. herniæ in cica- trice incarcerata ...	1	—	Explorativ laparotomi .	1	—	—	—	—	—	
Antal op.	174	280								
XVIII.										
Abscessus ad anum ..	29	12	Incision + dränage el. excision	29	—	—	12	—	—	
Contractura s. fissura ani	25	24	Dilatation forcée, ev. + extirpation	25	—	—	24	—	—	
Fistula ani	2	—	Incision	2	—	—	—	—	—	
„ „	12	15	Klyvning el. excision .	12	—	—	15	—	—	
Prolapsus recti s. ani .	3	2	Extirpation, ev. + plastik	3	—	—	2	—	—	
„ „ „ „	1	—	Resektion enl. Mikulicz Dilatation forcée + extirpation	1	—	—	—	—	—	
Tumores hæmorrhoida- les	19	121	Op. enl. Milligan	19	—	—	121	—	—	
D:o	71	—	Plastik	71	—	—	—	—	—	
Incontinentia ani	—	4	Provexcision	—	—	—	4	—	—	
Proctitis chron.	2	—	Excision	2	—	—	—	—	—	
Ulcus ani	1	1	Dilatation forcée + extirpation	1	—	—	1	—	—	
Polypus recti s. ani ...	13	9	Extirpation + anus præternaturalis	13	—	—	—	—	—	
Sarcoma reg. analis ...	—	1	Provexcision	—	—	—	1	—	—	
Cancer recti	11	3	Abdominosacral extirpa- tion + anus præ- ternaturalis	11	—	—	3	—	—	
„ „	17	14	Colostomi	13	—	4	10	—	4	
Cancer recti inextirpa- bilis	4	7	Explorativ laparotomi .	—	4	—	6	—	1	
D:o	3	—	Diatermikoagulation ..	—	3	—	—	—	—	
D:o	1	—	Plastik	1	—	—	—	—	—	
Stricture in ano præ- ternaturali	2	2		2	—	—	2	—	—	
Antal op.	216	215								
XIX.										
Adipositas permagna ..	—	3	Exstirpation av hud ..	—	—	—	3	—	—	
Lymphadenitis mesen- terii	—	1	Laparotomi + extirpa- tion	—	—	—	1	—	—	
Aneurysma rupta venæ mesenterii	1	—	Laparotomi	—	—	1	—	—	—	
Lymphadenitis s. peri- tonitis the.	3	—	Laparotomi + prov- excision	3	—	—	—	—	—	
Abscessus fossæ Doug- lasi	—	6	Proctotomi	—	—	—	6	—	—	
Abscessus intraperito- nealis	1	7	Incision + dränage ...	1	—	—	6	—	1	

1	2	3	4	5	6	7	8	9	10	11
Ascites	11	50	Laparocentes	9	—	2	50	—	—	
”	1	—	Inläggning av knapp i bukväggen	1	—	—	—	—	—	
Susp. tumor. abdominis	—	1	Explorativ laparotomi ..	—	—	—	—	1	—	
Sarcoma retroperitonealis	1	2	Explorativ laparotomi, ev. + exstirpation ..	—	—	1	2	—	—	
Carcinosis peritonei ..	1	4	Explorativ laparotomi, ev. + provexcision ..	—	1	—	—	4	—	
Antal op.	19	74								
XX.										
Ren cysticus	2	—	Expl. friläggning	2	—	—	—	—	—	
”	1	—	Ignipunktur	1	—	—	—	—	—	
Infarctus renis hæmorrhag.	1	—	1) Friläggning av njure + nefrotomi.	—	—	—	—	—	—	
			2) Nefrektomi	1	—	—	—	—	—	
Hydronephrosis	2	—	Delning av kärl + njurbäckenplastik	—	—	—	—	—	—	
”	8	1	Nefrektomi	8	—	—	1	—	—	
”	2	—	Plastik + pyelostomi ..	2	—	—	—	—	—	
Hydroureteris + stenosis ureteris	1	—	Uretero-vesicostomi ..	1	—	—	—	—	—	
Ureterocele	4	—	Elektroresektion	4	—	—	—	—	—	
Stricture ureteris + fistula urinariæ	1	—	Uretärresektion + nyimplantation av uretär i blåsan	1	—	—	—	—	—	
Papilloma ureteris	1	—	D:o	1	—	—	—	—	—	
Tumor malign. ureteris	1	—	D:o	1	—	—	—	—	—	
Cancer ureteris + pyonephrosis	1	—	Nefrektomi + total ureterektomi	1	—	—	—	—	—	
Nephritis chron.	1	—	Laparotomi + anläggning av tarmnjure ..	—	—	1	—	—	—	
Pyelonephritis	1	1	Nefrektomi	1	—	—	1	—	—	
Pyonephrosis	2	1	Nefrektomi ev. med ureterektomi	2	—	—	1	—	—	
Carbunculus renis + perinephritis	1	—	Nefrektomi	1	—	—	—	—	—	
D:o	1	—	Njurresektion	1	—	—	—	—	—	
Perinephritis	1	—	Nefrolys + provexcision	1	—	—	—	—	—	
Tbc. renis	1	3	Nefrektomi	1	—	—	3	—	—	
”	7	—	Nefrektomi + total ureterektomi	7	—	—	—	—	—	
”	3	—	Njurresektion	3	—	—	—	—	—	
Nephrolithiasis ev. + pyelonephritis	19	18	Nefro- el. pyelolithotomi	19	—	—	18	—	—	
D:o	3	4	Nefrektomi	3	—	—	4	—	—	
Nephrolithiasis	—	1	Partiell nefrektomi ..	—	—	—	1	—	—	
Ureterolithiasis	15	13	Ureterolithotomi	15	—	—	13	—	—	
”	4	8	Extraktion enl. Zeiss ..	4	—	—	8	—	—	
”	2	2	Vidgning av uretärmyning	2	—	—	2	—	—	
Cysta renis	2	—	Expl. friläggning	2	—	—	—	—	—	
”	—	1	Nefrektomi	—	—	—	1	—	—	
”	2	—	Njurresektion	2	—	—	—	—	—	
Tumor malign. renis ..	8	4	Nefrektomi	8	—	—	4	—	—	
Hæmaturia	2	—	Expl. friläggning	2	—	—	—	—	—	

1	2	3	4	5	6	7	8	9	10	11
Hæmaturia	1	—	Dekapsulation + prov- excision	1	—	—	—	—	—	—
Tumor gland. supra- renalis	1	—	Nefrektomi + exstirpa- tion av binjuretumör	—	—	1	—	—	—	—
Antal op.	102	57								
XXI.										
Diverticulosis	3	—	Exstirpation av diver- tikel	3	—	—	—	—	—	—
Atonia vesicæ urinarie (Sclerosis dissemina- ta)	1	—	Elektroresektion	1	—	—	—	—	—	—
Incontinentia urinæ ..	1	1	Plastik	1	—	—	1	—	—	—
Cystalgia	1	—	Resektion av n. præ- sacralis	1	—	—	—	—	—	—
Corpus alienum vesicæ urinarie	1	—	Extraktion	1	—	—	—	—	—	—
Cystitis chron.	3	—	Provexcision	3	—	—	—	—	—	—
Ulcus simplex vesicæ .	2	—	Blåsresektion	2	—	—	—	—	—	—
" tbc. vesicæ	1	—	Elektroresektion	1	—	—	—	—	—	—
Tuberkulös skrump- blåsa	3	—	Resektion av n. hypo- gastricus et erigentes	3	—	—	—	—	—	—
D:o	3	—	Uretärinplantation enl. Coffey	3	—	—	—	—	—	—
D:o + hydroureteris	3	—	Kutan ureterostomi + ev. hudplastik	3	—	—	—	—	—	—
Lithiasis vesicæ urinarie	4	2	Sectio alta + extraktion	4	—	—	2	—	—	—
D:o	3	1	Lithotripsi	3	—	—	1	—	—	—
Papilloma vesicæ urinarie	20	15	Endovesikal bränning .	20	—	—	15	—	—	—
D:o	4	3	Sectio alta + exstirpa- tion	4	—	—	2	—	1	—
Fistula vesico-vaginalis	2	—	Uretärinplantation enl. Coffey	1	—	1	—	—	—	—
Tumor vesicæ urinarie	2	—	Provexcision	2	—	—	—	—	—	—
Cancer vesicæ urinarie	3	—	"	3	—	—	—	—	—	—
" " "	—	1	Sectio alta + elektro- koagulation	—	—	—	—	—	1	—
" " "	2	—	Sectio alta + blåsresek- tion + ev. nymplan- tation av uretären ..	2	—	—	—	—	—	—
" " "	6	2	Uretärinplantation enl. Coffey	5	—	1	1	—	1	—
" " "	7	1	Uretärinplantation enl. Coffey + totalextir- pation av blåsa, ev. även av prostata och sädesblåsor	7	—	—	—	—	—	1
Osteitis pubis (efter Coffey)	1	—	Utskrapning + incision	1	—	—	—	—	—	—
Antal op.	76	26								
XXII.										
Urogenitaltuberkulos ..	12	—	Profylaktisk vasektomi	12	—	—	—	—	—	—
Övriga sjukdomar	3	—	"	3	—	—	—	—	—	—
Hypertrophia prostate	57	26	Bilateral vasektomi ...	57	—	—	24	—	2	—

1	2	3	4	5	6	7	8	9	10	11
XXIV.										
Casus pro sterilisatione	2	3	Bilateral vasktomi ...	2	—	—	3	—	—	
Epididymitis supp. ...	1	1	Incision	1	—	—	1	—	—	
Epididymitis et orchitis acuta	4	—	Ablatio testis et epididymis	4	—	—	—	—	—	
Epididymitis chron. ...	8	—	Epididymektomi	8	—	—	—	—	—	
Schistozoma hæmatobium epididymis	1	—	”	1	—	—	—	—	—	
Epididymitis tbc.	4	1	Epididymektomi (ev. ablatio testis)	4	—	—	1	—	—	
” ”	1	—	Epididymektomi + subtotal vasktomi	1	—	—	—	—	—	
Spermatocele	2	4	Exstirpation	2	—	—	4	—	—	
Aplasia testis	—	1	Exploration	—	—	—	1	—	—	
Retentio testis	4	3	Orchidopexi ev. ablatio testis	4	—	—	3	—	—	
Hydrocele testis s. funiculi	18	30	Radikaloperation	18	—	—	30	—	—	
Varicocele	—	5	Op. enl. Gunnar Nilsson	—	—	—	5	—	—	
”	—	8	” ” Londres	—	—	—	8	—	—	
Seminoma testis	2	2	Ablatio testis (el. provexcision)	2	—	—	2	—	—	
Teratoma testis	—	1	Ablatio testis	—	—	—	1	—	—	
Antal op.	47	59								
XXV.										
Graviditas tubaria	—	3	Salpingo-oophorektomi el. salpingektomi ...	—	—	—	3	—	—	
Salpingitis ac.	—	1	Laparotomi + appendektomi en passant .	—	—	—	1	—	—	
” tbc.	1	—	Salpingo-oophorektomi	—	—	—	—	—	—	Död i ileusop.
Pyosalpinx rupta + peritonit.	—	1	”	—	—	—	1	—	—	
Endometriosis	—	2	Exstirpation av tumör	—	—	—	2	—	—	
”	—	1	Laparotomi + provex.	—	—	—	1	—	—	
Endometriosis intestini tenuis	—	1	Laparotomi + framläggning av tarm	—	—	—	—	—	1	
Endometriosis ovarii ..	1	—	Oophorektomi	1	—	—	—	—	—	
Cysta ovarii	5	11	Resektion el. oophorektomi	5	—	—	11	—	—	
Cysta s. cystadenoma ovarii	4	1	Salpingo-oophorektomi	4	—	—	1	—	—	
Cancer ovarii	1	1	”	1	—	—	—	—	1	
” ” c. ileo ..	—	2	Laparotomi + colostomi	—	—	—	1	—	1	
Myoma uteri	1	—	Uterusamputation + salpingo-oophorektomi .	1	—	—	—	—	—	
Hydrocele muliebris ..	1	—	Exstirpation	1	—	—	—	—	—	
Cancer colli uteri	1	—	Bilateral körtelutrymning	1	—	—	—	—	—	
” vulvæ	—	1	Anus præter	—	—	—	1	—	—	
” ”	6	—	Körtelutrymning	6	—	—	—	—	—	
Antal op.	21	25								
XXVI.										
Cysta dermoid. sacralis	15	27	Radikaloperation	15	—	—	27	—	—	
Cysta dermoid. sacralis infect.	2	6	Incision	2	—	—	6	—	—	

1	2	3	4	5	6	7	8	9	10	11
B. Inflammationer.										
Osteochondritis disse-	—	4	Arthrotomi + utskrap-	—	—	—	4	—	—	—
cans			ning							
Osteitis s. osteomyelitis	4	—	Incision	4	—	—	—	—	—	—
(septica)			Revision, sekvestrotomi,	14	—	—	29	—	—	—
D:o	14	29	radikaloperation							
Osteoarthritis dig. man.	1	—	Amputation av finger .	1	—	—	—	—	—	—
„ genus	—	1	Arthrotomi + provex. .	—	—	—	1	—	—	—
Tbc. carpi	—	1	Revision + utskrapning	—	—	—	1	—	—	—
Osteitis tbc. coxæ c.	—	2	Incision + utskrapning	—	—	—	2	—	—	—
fistula	—	1	Arthrodesis coxæ	—	—	—	1	—	—	—
D:o	—	1	Punktion	13	—	—	12	—	—	—
Hydrops genus	13	12	Arthrotomi + excision	2	—	—	—	—	—	—
Synovitis chron.	2	—	Total synovektomi	1	—	—	—	—	—	—
Gonitis chron.	1	—	Incision el. excision el.	13	—	—	4	—	—	—
Panaritium s. tendova-	13	4	klyvning av senskida	—	—	—	—	—	—	—
ginitis			Klyvning av senskida .	5	—	—	—	—	—	—
Tendovaginitis steno-	5	—	Op. enl. König	—	—	—	5	—	—	—
sans			Nagelexstirpation +	3	—	—	1	—	—	—
Unguis incarnatus	—	5	falangresektion +	—	—	—	—	—	—	—
Onychogryphosis	3	1	hudplastik	3	—	—	—	—	—	—
Chondromalacia	—	—	Arthrotomi + excision	4	—	—	1	—	—	—
patellæ	4	1	Arthroplastik enl.	—	—	—	—	—	—	—
Necrosis capit. femoris	—	1	Smith-Petersen	—	—	—	1	—	—	—
p. fracturam			D:o	1	—	—	10	—	—	—
Arthrosis deformans	1	10	Revision av höftleds-	—	—	—	1	—	—	—
coxæ	—	1	plastik	—	—	—	1	—	—	—
D:o	—	1	Plastik	—	—	—	1	—	—	—
Morbus Köhler	—	1	Excision av senfäste ..	3	—	—	—	—	—	—
Epicondylitis	3	—		—	—	—	—	—	—	—
Antal op.	64	74								
C. Neuralgier och kärl-										
sjukdomar.										
Neuralgia paraestetica	—	1	Exæresis av hudnerv ..	—	—	—	1	—	—	—
Thrombosis venæ	—	3	Exstirpation av throm-	—	—	—	3	—	—	—
			botiserad ven							
Embolia arteriæ	1	1	Embolektomi	1	—	—	1	—	—	—
Aneurysma reg. poplit.	—	1	Exstirpation	—	—	—	1	—	—	—
Varices	15	45	Hög el. låg underbind-	15	—	—	45	—	—	—
			ning + ev. etoleinin-							
			jektion							
Ulcus varicosum	2	4	Fri hudtransplantation,	2	—	—	4	—	—	—
			ev. lambåplastik							
„ „	—	2	Excision + sutur	—	—	—	2	—	—	—
„ „	—	2	Hög underbindning +	—	—	—	2	—	—	—
			etoleininjektion							
„ chron.	5	—	Provexcision	5	—	—	—	—	—	—
Gangræna senilis s.	8	11	Incision el. revision el.	8	—	—	11	—	—	—
diabet. pedis			exartikulation av tå .							
D:o	13	7	Underbens- el. lårbens-	10	—	3	6	—	1	—
			amputation							

1	2	3	4	5	6	7	8	9	10	11
Morbus Bùrger	—	4	Lumbal ganglionektomi	—	—	—	4	—	—	
Claudicatio intermittens	—	1	”	—	—	—	1	—	—	
Exostosis claviculae c. stasis v. subclavia ..	1	—	Frilåggning av v. subclavia + osteotomi ..	1	—	—	—	—	—	
Status post amputationem	—	3	Revision (ev. + Thierschning)	—	—	—	3	—	—	
Antal op.	45	85								
D. Traumatiska affektioner.										
Laceratio brachii s. antebrachii	5	—	Excision + sutur + ev. nerv- el. sensutur ...	5	—	—	—	—	—	
Laceratio man.	21	1	Excision + sutur el. rekonstruktion, ev. partiell amputation ..	21	—	—	1	—	—	
Laceratio dig.	17	3	Excision + sutur el. rekonstruktion, ev. amputation	17	—	—	3	—	—	
Status posttraumat. c. defect.	9	—	Hudtransplantation ...	9	—	—	—	—	—	
D:o	52	—	Nerv-, sen- el. led- ingrepp	52	—	—	—	—	—	
D:o	10	—	Multipla rekonstruktioner	10	—	—	—	—	—	
Laceratio cruris et ante- cruris	5	1	Excision + sutur + rekonstruktion, ev. tråd- sträck	5	—	—	1	—	—	
D:o	4	—	Lårbens- el. underbens- amputation	4	—	—	—	—	—	
Laceratio antecruris ..	—	1	Mårgspikning	—	—	—	1	—	—	
” pedis	7	—	Sutur el. rekonstruk- tion, ev. amputation ..	7	—	—	—	—	—	
Fractura claviculae	—	1	Blodig reposition + osteosyntes	—	—	—	1	—	—	
Fractura claviculae male sanata	—	1	Avmejsling	—	—	—	1	—	—	
Fractura humeri	3	6	Reposition, ev. tråd- sträck + gips	3	—	—	6	—	—	
” ” 	7	9	Blodig reposition + osteosyntes, ev. mårg- spikning	7	—	—	9	—	—	
” ” 	1	—	Extirpation av caput humeri + skulder- ledsarthroses	1	—	—	—	—	—	
” ” spont.	—	1	Blodig reposition + osteosyntes	—	—	—	1	—	—	
” cubiti	9	2	D:o	9	—	—	2	—	—	
Fractura antebrachii s. radii typica	5	6	Reposition + gips	5	—	—	6	—	—	
D:o	6	5	Blodig reposition + osteosyntes el. mårg- spik	6	—	—	5	—	—	
Fract. antebrachii compl.	1	2	Excision + reposition + sutur + gips	1	—	—	2	—	—	
D:o	—	1	Excision + sutur + mårgspikning	—	—	—	1	—	—	

1	2	3	4	5	6	7	8	9	10	11
Fract. capit. radii	—	4	Extraktion av fragment	—	—	—	4	—	—	
Fract. metacarp. s. dig. man.	1	11	Trådsträck, ev. med reposition	1	—	—	11	—	—	
D:o	11	—	Blodig reposition + osteosyntes	11	—	—	—	—	—	
Fractura dig. man. compl.	—	4	Excision + reposition + sutur	—	—	—	4	—	—	
Fractura colli femoris	31	22	Trådsträck	29	—	2	21	—	1	
” ” ”	27	16	Osteosyntes enl. Sven Johansson	27	—	—	14	—	2	
” ” ”	1	3	Osteosyntes enl. Nyström	1	—	—	3	—	—	
” ” ”	1	—	Blodig reposition + osteosyntes	1	—	—	—	—	—	
Fractura colli femoris pertrochanterica ...	12	6	Trådsträck	12	—	—	4	—	2	
D:o	7	—	Osteosyntes enl. Aronsson	7	—	—	—	—	—	
Fractura colli femoris op. inveterata	—	3	Extraktion o. inslagning av spik	—	—	—	3	—	—	
Fractura femoris	8	8	Trådsträck el. reposition + gips	7	—	1	7	—	1	
” ”	6	7	Märgspikning el. osteosyntes	6	—	—	7	—	—	
” ” compl.	—	3	Excision, sutur + gips el. trådsträck ev. + märgspik	—	—	—	3	—	—	
” patellæ	2	1	Partiell extirpation av patella	2	—	—	1	—	—	
” ”	3	1	Osteosyntes	3	—	—	1	—	—	
” condyl. tibiae	5	4	Trådsträck, ev. reposition + gips	5	—	—	4	—	—	
” ” ”	2	—	Oblodig reposition + osteosyntes + sträck	2	—	—	—	—	—	
” ” ”	5	1	Blodig reposition + osteosyntes + ev. fri bentransplantation + sträck	5	—	—	1	—	—	
” antecurvis ..	12	20	Trådsträck, ev. reposition + gips	12	—	—	20	—	—	
” ” ..	10	2	Blodig reposition + osteosyntes	10	—	—	2	—	—	
” ” ..	—	14	Märgspikning	—	—	—	14	—	—	
” ” compl.	4	9	Excision + sutur + ev. trådsträck ev. osteosyntes	4	—	—	9	—	—	
” ” ”	—	3	Excision + sutur + märgspikning	—	—	—	3	—	—	
” malleolaris ..	19	19	Reposition + gips	19	—	—	19	—	—	
” ” ..	25	4	Blodig reposition + osteosyntes	25	—	—	4	—	—	
” navicularis ped.	—	1	Reposition	—	—	—	1	—	—	
” calcanei	—	4	Op. enl. Westhues	—	—	—	4	—	—	
” ”	7	—	Reposition + osteosyntes + sekundär subtalararthroses	7	—	—	—	—	—	

1	2	3	4	5	6	7	8	9	10	11
Fractura metatars.			Sutur + ev. gips el.							
compl.	3	—	sträck	3	—	—	—	—	—	
„ dig. ped.			Excision + reposition							
compl.	—	1	+ sutur	—	—	—	1	—	—	
„ dig. ped. male										
sanata	—	1	Osteotomi	—	—	—	1	—	—	
D:o	—	1	Arthrodesis	—	—	—	1	—	—	
Status post fracturam	47	28	Borttagning av osteo-							
„ „ „			syntesmaterial	47	—	—	28	—	—	
„ „ „			Exstirpation av ben, ev.							
ärrvävnad	2	—	2	—	—	—	—	—	
Status post fracturam										
intraartic. ped. c.			Fotledsarthroses	1	—	—	—	—	—	
instabilitate	1	—								
Luxatio art. sternoclavi-			Op. enl. Bankart				1	—	—	
cularis	—	1	Rekonstruktion av liga-							
D:o	1	—	ment med fri sen-							
transplantation	1	—	—	—	—	—	
Luxatio art. acromio-			Fixation med metall-							
clavicularis	—	2	sutura	—	—	—	2	—	—	
Status post luxat. art.			Extraktion av benfrag-							
acromioclavicularis	2	—	ment, ev. exstirpation							
av distala klavikel-			ändan	2	—	—	—	—	—	
.....										
Luxatio art. humero-			Reposition	1	—	—	6	—	—	
scapularis (ev. +	1	6								
fract. tuberculum										
major)										
Luxatio habitualis art.			Op. enl. Eden-Hübinette				2	—	—	
humeroscapularis	—	2	Op. enl. Nicola	—	—	—	2	—	—	
D:o	3	1	Reposition + gips	3	—	—	1	—	—	
Luxatio cubiti	2	—	Exstirpation av os luna-							
„ lunati	1	—	tum	1	—	—	—	—	—	
„ dig. man.	3	—	Reposition, ev. blodig							
„ coxæ	1	—	reposition + gips ..	3	—	—	—	—	—	
„ genus	—	1	Reposition + sträck ..	1	—	—	—	—	—	
„ „ compl.	—	1	Reposition + gips	—	—	—	1	—	—	
Subluxatio patellæ			Excision + sutur + re-							
habitualis	1	—	position + gips	—	—	—	—	—	1	
			Transferrering av tu-							
			berositas tibiæ + mo-							
			difierad Krogiuspla-							
			stik	1	—	—	—	—	—	
Luxatio s. ruptura			Arthrotomi + exstirpa-							
menisci	26	30	tion	26	—	—	30	—	—	
D:o	1	—	Reposition + gips	1	—	—	—	—	—	
Suspicio rupturæ										
menisci	—	6	Explorativ arthrotomi	—	—	—	6	—	—	
Ganglion menisci genus	4	—	Arthrotomi + ganglion-							
			+ meniskexstirpation	4	—	—	—	—	—	
Luxatio pedis	3	—	Reposition + gips	3	—	—	—	—	—	
„ calcanei	—	1	„ „ + „	—	—	—	1	—	—	
Corpus liberum in arti-			Arthrotomi + „extrak-							
culo	9	9	tion	9	—	—	9	—	—	
Suspicio corpor. liberi										
in articulo	—	3	Explorativ arthrotomi	—	—	—	3	—	—	

1	2	3	4	5	6	7	8	9	10	11
Ruptura s. abscisio tendinis musc.	1	13	Senplastik el. sensutur	1	—	—	13	—	—	
D:o	—	1	Senstransplantation ...	—	—	—	1	—	—	
Ruptura ligament. coracoclavicularis c. luxat. artic. acromioclavicularis	1	—	Blodig reposition + fixation med ståltråd	1	—	—	—	—	—	
Ruptura tend. capit. long. bicipitis	2	—	Fixation av långa bicepsenan	2	—	—	—	—	—	
Ruptura syndesmosis tibio-fibularis	1	—	Osteosyntes med snäckskruv	1	—	—	—	—	—	
Ruptura ligament. gen.	1	—	Ligament- + kapselsutur	1	—	—	—	—	—	
Tendinitis calcarea s. status post. fract. ...	—	3	Resektion av acromion	—	—	—	3	—	—	
Paresis nervi ischiadici	—	1	Neurolysis	—	—	—	1	—	—	
Vulnus perf. in articulatione	3	—	Excision + sutur	3	—	—	—	—	—	
Hæmarthrosis	9	7	Punktion	9	—	—	7	—	—	
Status post combustion.	10	1	Excision + ev. fri hudtransplantation	10	—	—	1	—	—	
Antal op.	500	330								
<i>E. Tumörer.</i>										
Tumor diff. extremitatis	8	2	Exstirpation el. provexcision	8	—	—	2	—	—	
Osteochondroma dig. man.	—	1	Utskrapning	—	—	—	1	—	—	
Cancer s. sarcoma lgl. axillæ s. inguinis ...	3	6	Utrymning	3	—	—	6	—	—	
Osteosarcoma colli femoris	1	—	Resektion av caput o. collum femoris + höftledsarthroses ..	1	—	—	—	—	—	
Sarcoma femoris s. tibiæ	3	—	Lärbensamputation ...	3	—	—	—	—	—	
Fibrosarcoma antecruris	1	—	Exstirpation + fri hudtransplantation	1	—	—	—	—	—	
Antal op.	16	9								
XXVIII.										
Vulnus	82	38	Revision, excision, sutur	82	—	—	38	—	—	
„ male sanata, ev. postop.	7	25	Sekundärsutur	7	—	—	25	—	—	
Defectus cutis	4	—	Fri transplantation el. lambåplastik	4	—	—	—	—	—	
Cicatrix	2	19	Excision + ev. plastik	2	—	—	19	—	—	
Lymphadenitis chron. .	—	17	Incision el. extirpation	—	—	—	17	—	—	
Lymphoma tbc.	4	—	Extirpation	4	—	—	—	—	—	
Furunculus. Carbunculus	6	1	Incision	6	—	—	1	—	—	
Abscessus. Phlegmone .	49	40	Incision (+ dränage), ev. excision	49	—	—	40	—	—	
Actinomyces glutealis	1	—	Excision	1	—	—	—	—	—	
Myositis	—	5	Provexcision	—	—	—	5	—	—	

1	2	3	4	5	6	7	8	9	10	11
Hæmatoma	14	4	Punktion el. utrymning av hæmatom	14	—	—	4	—	—	
Hygroma s. bursa	17	15	Exstirpation	17	—	—	15	—	—	
Ganglion	7	7	”	7	—	—	7	—	—	
Corpus alienum	5	3	Alienatio	5	—	—	3	—	—	
Lipoma. Fibroma. Atheroma. Angioma. Chondroma. Nævus. Verruca. Granuloma. Papilloma	48	60	Exstirpation	48	—	—	60	—	—	
Neurinoma	—	3	”	—	—	—	3	—	—	
Amputationsneurom ..	3	—	”	3	—	—	—	—	—	
Epithelioma s. hæmang- ioma	—	4	”	—	—	—	4	—	—	
Condyloma accuminata	1	—	Diatermibränning	1	—	—	—	—	—	
Mycosis unguinis	3	—	Nagelexstirpation	3	—	—	—	—	—	
Teleangiektatiskt gra- nulom	1	—	Excision + täckning med full-hudtrans- plantat	1	—	—	—	—	—	
Lymphogranulomatosis	3	—	Exstirpation av lymf- körtlar	3	—	—	—	—	—	
Tumores malign. varii localisation.	17	—	Exstirpation, ev. hud- plastik	17	—	—	—	—	—	
Cancer s. melanoma cutis	4	8	1) Upprepade exstirpa- tioner av hudmet- astaser. 2) Excision, ev. + hud- transplantation	4	—	—	8	—	—	
Antal op.	278	249								
Blod- eller plasma- transfusioner	1006	1483								

Dessutom ha en hel del mindre ingrepp utförts, såsom mindre incisioner, pleura-punktioner, gipsningar, repositioner etc., vilka ej registrerats som operationer. Antalet operativt behandlade sjukdomsfall vid kirurgiska polikliniken uppgår till 3.304.

1					1				
2	3	4	5	2	3	4	5		
140	Pleuritis	1	—	—	XIV. <i>Könsorganens sjukdomar.</i>				
141	Pneumothorax	—	1	—	A. Manliga könsorganen.				
139	Rhinitis vasomotorica	4	6	—	185 Hypertrophia prostatae .. 2 — — —				
142	„ vernalis	—	2	—	XV. <i>Musklernas, ledgångarnas samt ben-systemets sjukdomar.</i>				
	„ aestivalis	6	5	—	206 Polyarthrits rheumatica acuta .. 1 1 — —				
	Cystlunga	1	—	—	207 Polyarthrits rheumatica chronica .. 1 — — —				
	Eosinofila lunginfiltrat	—	1	—	208 Arthrits deformans .. 1 — — —				
XII. Matmältningsorganens sjukdomar.					XVI. <i>Hudens sjukdomar.</i>				
143	Stomatitis	1	—	—	218 Urticaria .. 6 4 — —				
154	Gastritis chronica	1	—	—	221 Herpes zoster .. — 1 — —				
158	Enterocolitis chronica	3	—	—	222 Eczema .. 3 5 — —				
167	Cholelithiasis	—	2	—	XIX. <i>Svulster.</i>				
170	Achylia gastrica	1	1	—	307 Myoma .. — 1 — —				
XIII. Njurarnas och urinvägarnas sjukdomar.					Tumor epulid. .. 1 — — —				
174	Nephritis chronica	1	—	1					
184	Uræmia	1	—	—					
	Nephrosclerosis	2	—	—					

Uppgift från Sahlgrenska sjukhusets neurologiska klinik för år 1949 (1/6—31/12) angående intagna sjukdomsfall ävensom döda.

1					1				
Sjukdom	In-tagna		Döda		Sjukdom	In-tagna		Döda	
	m	kv	m	kv		m	kv	m	kv
I. Bildningsfel. Sjukdomar hos nyfödda.					V. Blodbildande organens samt blodets sjukdomar.				
1	Spina bifida occulta	1	—	—	59	Anæmia pernicioosa progressiva	1	2	—
5	Nystagmus congen.	1	—	—	VI. Ämnesomsättnings-sjukdomar.				
IV. Infektionssjukdomar och andra parasitära sjukdomar.					68	Diabetes mellitus	5	2	—
27	Parotitis epidemica	—	1	—	70	„ incipidus	—	1	—
39	Sequele post poliomyelitidem acutam	1	—	—	Acromegalia .. 1 — — —				
42	Tuberculosis (samtl. fall)	1	1	1	Hypothyreosis .. — 1 — —				
	Tuberculosis cerebri. Meningitis tuberculosa	1	1	1	Hirsutismus .. — 1 — —				
	Tuberculosis miliaris	—	1	—	Morbus Cushing .. — 1 — —				
44	Syphilis hereditaria	—	1	—	VII. Kroniska förgiftnings-sjukdomar.				
	„ acquisita	3	1	—	71	Alcoholismus chronicus	8	1	—
57	Febris	1	1	—	78	Barbiturismus chronicus	1	—	—
	Helminthiasis	1	—	—	Kronisk manganförgiftning .. — 1 — —				

1					1								
	2	3	4	5		2	3	4	5				
XI. Andningsorganens sjukdomar.					216	Insufficiëntia dorsi				3	2	—	—
123	Sinusitis	2	—	—		Lumbago				6	1	—	—
134	Bronchitis acuta	2	1	—		Lumbago-ischias				16	8	—	—
	Bronchopneumonia acuta	9	3	—		Dystrophia musculorum progressiva				—	1	—	—
	Pneumonia acuta	3	—	—		Myasthenia gravis				3	1	—	—
139	Infarctus pulmonum	1	4	1		Arthralgia				—	1	—	—
	XII. Matsmältningsorganens sjukdomar.					Ganglion				—	1	—	—
	XII. Matsmältningsorganens sjukdomar.					Myoplegia				1	—	—	—
144	Tonsillitis acuta. Angina tonsillaris. Pharyngitis acuta	1	—	—		XVII. Öronsjukdomar.							
153	Enterocolitis acuta	1	1	—	243	Otitis media				1	—	—	—
155	Ulcus duodeni	2	—	—	247	Morbus Ménière				5	1	—	—
162	Dolores abdominis	2	—	—	248	Tinnitus				1	1	—	—
163	Hepatitis acuta	1	—	—		XVIII. Ögonsjukdomar.							
165	„ chronica. Cirrhosis hepatis	2	—	—	281	Chorioiditis				1	—	—	—
166	Cholecystitis. Cholangitis	—	1	—	290	Atrophia nervi optici				1	—	—	—
167	Cholelithiasis	1	1	—		XIX. Svulster.							
169	Pancreatitis	1	—	—		Morbus Recklinghausen				1	1	—	—
	XIII. Njurarnas och urinvägarnas sjukdomar.				301	Osteoma				1	—	—	—
180	Cystitis	—	1	—	304	Hypernephroma				—	1	—	—
184	Nephrosclerosis	1	3	—	314	Carcinoma (samtliga fall)				2	2	1	—
	XIV. Könsorganens sjukdomar.				316	„ prostatae				1	—	—	—
	XIV. Könsorganens sjukdomar.					„ vesicae felleae				1	—	1	—
	XIV. Könsorganens sjukdomar.					„ ovarii				—	1	—	—
	XIV. Könsorganens sjukdomar.					„ mammae				—	1	—	—
	XIV. Könsorganens sjukdomar.					Chorionepithelioma				—	1	—	—
	XIV. Könsorganens sjukdomar.				319	Tumor cerebri verif.				7	11	2	3
189	Commotio testis cum incontinentia urinæ	1	—	—	320	„ non verif.				3	6	—	—
	XV. Muskelnas, ledgångarnas samt ben-systemets sjukdomar.					„ medullae spinalis				1	—	—	—
202	Myalgia	1	1	—		XXI. Akuta förgiftningar.							
208	Arthritis deformans	1	—	—	335	Intoxicatio barbitur. acuta				—	—	—	—
	XV. Muskelnas, ledgångarnas samt ben-systemets sjukdomar.					— conamen suicidii				1	—	—	—
	XV. Muskelnas, ledgångarnas samt ben-systemets sjukdomar.					Intoxicatio barbitur. acuta				—	—	—	—
	XV. Muskelnas, ledgångarnas samt ben-systemets sjukdomar.					— olycksfall				—	1	—	—

Årsberättelse för år 1949 från Sahlgrenska sjukhusets klinik för öron-, näs- och halssjukdomar.

Under året vårdades å avdelningen 2.634 patienter. Å dessa ha utförts 1.409 operationer. Därvid ha conchotomier och tonsillektomier, vilka ofta utförts dubbelsidigt i samma séance, upptagits som ett nummer för varje patient. Ett flertal mindre ingrepp, såsom incisioner av halsbölder och furunklar, paracenteser och käkhålepunktioner, ha ej antecknats.

Av under året inskrivna patienter ha 6 avlidit.

Under året ha 13.120 patienter gjort 35.921 registrerade besök på avdelningens poliklinik. Å ej intagna patienter ha utförts 4.708 registrerade operativa ingrepp. Å patienter, intagna på andra avdelningar, ha utförts 110 operativa ingrepp.

1	2	3	4	5	6	1	2	3	4	5	6
XVI. Hudens sjukdomar.						XIX. Svulster.					
Zoster oticus	—	1	—	—	—	Fibroma laryngis	10	1	—	—	—
Atheroma	1	—	—	—	—	Nasenrachenfibrom	1	—	—	—	—
Oedema faciei	1	—	—	—	—	Papilloma maxill.	1	—	—	—	—
XVII. Öronsjukdomar.						„ cavi nasi	1	—	—	—	—
Otit. ext.	13	22	—	—	—	„ laryng.	4	1	—	—	—
Pericondrit. aur.	—	1	—	—	—	Tumor linguae	1	2	—	—	—
Corp. alien. meat. acust.	2	1	—	—	—	„ buccae	1	—	—	—	—
Stenosis meat. acust.	—	1	—	—	—	„ maxillae	1	3	—	—	—
Otit. med. ac.	434	360	—	—	—	„ cavi nasi	6	3	—	—	—
„ „ c. mastoidit.	12	9	—	—	—	„ parotidis	1	1	—	—	—
„ „ „ et abscess.	—	—	—	—	—	„ glomus carot.	—	1	—	—	—
„ „ „ perisinuos s. epidural.	5	5	—	—	—	„ pulm.	4	2	—	—	—
Otit. med. ac. c. labyrinthit.	2	2	—	—	—	„ auris	2	3	—	—	—
„ „ „ et	—	—	—	—	—	Epulis	3	2	—	—	—
„ „ „ meningit.	1	—	—	—	—	Susp. tumor. hypopharyngis seu	—	—	—	—	—
Mastoidit. recidiv.	9	9	—	—	—	oesophagi	4	2	—	—	—
Otit. med. chron.	48	33	—	—	—	Susp. tumor pulm.	16	11	—	—	—
„ „ „ c. osteit.	2	2	—	—	—	Cancer (samtliga fall)	58	38	—	—	—
„ „ „ c. pares. n. facial.	1	2	—	—	—	„ cutis	6	1	—	—	—
„ „ „ c. fistula labyrint.	2	2	—	—	—	„ gingivæ seu mandibulæ	4	—	—	—	—
„ „ „ op. non sanat.	16	9	—	—	—	„ linguae	3	3	—	—	—
„ „ „ c. cholesteatom.	18	15	—	—	—	„ palat. moll.	1	—	—	—	—
„ „ „ c. cholesteatom.	—	—	—	—	—	„ maxill.	9	16	—	—	—
„ „ „ et fistula labyrint.	2	2	—	—	—	„ tons.	2	—	—	—	—
Otit. med. chron. cholesteatom. et	—	—	—	—	—	„ lymfoglandulæ colli	4	2	—	—	—
abscess. cerebri	1	—	—	—	—	„ thyreoideæ	2	—	—	—	—
Otosclerosis	2	10	—	—	—	„ hypopharyngis seu	—	—	—	—	—
Komb. hörselnedsättning	3	1	—	—	—	oesophagi	7	5	1	—	414
Surditas seu mutosurditas	1	2	—	—	—	„ ventriculi	—	1	—	—	—
Morbus Ménière	23	10	—	—	—	„ laryngis	9	8	—	1	1761
						„ bronchial.	11	2	—	—	—

Uppgift från Sahlgrenska sjukhusets klinik för öron-, näs- och hals-
sjukdomar för år 1949 angående operativt behandlade sjukdomsfall
och utförda operationer å *intagna* patienter.

1	2	3	4	5	6	7
Sjukdom	Antal fall	Operation	Patienten utskrivnen			Anmärkningar
			frisk eller förbättrad	oförbättrad	död	
<i>Öronsjukdomar med komplikationer.</i>						
Stenosis meat. acust. ext.	1	Plastik	1	—	—	
Corpus alien. meat. acust. ext.	3	Extraktion	3	—	—	
Tumor auris	5	Exstirpation	5	—	—	
Otit. med. ac. c. mast. . .	19	Uppmejsling	19	—	—	
Otit. med. ac. c. mast. et abscess. perisinuos. . .	8	Uppmejsling + friläggn. av sinus	8	—	—	
Otit. med. ac. c. mast. et abscess. perisinuos. et epidural.	2	Uppmejsling + friläggn. av sinus och dura ..	2	—	—	
Otit. med. ac. c. mast. et fistula labyrinth. . .	1	Attico-antrotomi	1	—	—	
Mastoidit. recidiv.	9	Incision + dränage ...	9	—	—	
" operata	3	Sekundärsutur	3	—	—	
Otit. med. chron. c. mast.	7	Uppmejsling	7	—	—	
Otit. med. chron. c. osteit.	6	Radikalop. + hg-plastik	6	—	—	
Otit. med. chron. c. cholesteatom	7	" + "	7	—	—	
D:o	21	Endaural radikalop. ..	21	—	—	
Otit. med. chron. c. cholesteatom et fistula labyrinth.	4	" "	4	—	—	
Otit. med. chron. c. cholesteatom et abscess. cerebri	1	Radikalop. + friläggn. av dura + punktion	1	—	—	
Otit. med. chron. c. pares. n. facial.	2	Revision av radikalhåla + friläggn. av n. facial.	2	—	—	
Otit. med. chron. operata	11	Revision	11	—	—	
Tumor glomus carot. . .	1	Endaural radikalop. + exstirpation	1	—	—	
Otosclerosis	5	Endaural fenestrationsoperation	5	—	—	
<i>Sjukdomar i näsan och dess bihålor.</i>						
Deformatio nasi	2	Plastik	2	—	—	
Fractura nasi	10	Reposition	10	—	—	
Dev. septi nasi	100	Resect. submuc. septi .	100	—	—	
Abscess. septi	2	Incision	2	—	—	

1	2	3	4	5	6	7
Sinuit. frontal. ac.	2	Yttre trepanation	2	—	—	
" " chron...	2	Radikalop. enl. Bárány	2	—	—	
Ethmoidit. ac.	3	Ethmoidektomi	3	—	—	
" " chron.	12	"	12	—	—	
Sphenoidit. chron. ...	1	Sphenotomi	1	—	—	
Sinuit. max. ac.	6	Endonasaltrepanation .	6	—	—	
" " chron.	6	"	6	—	—	
" " "	24	Radikalop. enl. Cald-	24	—	—	
		well-Luc				
Cysta maxillæ	6	D:o	6	—	—	
Polyp. cavi nasi	46	Evulsio	46	—	—	
Rhinit. chron. hyper-						
trophica	10	Conchotomi	10	—	—	
Tumor cavi nasi et						
maxillæ	23	Elektrokoagulation ...	23	—	—	
Tumor maxillæ	4	Exstirpation	4	—	—	
Corpus alien. sin. max.	4	Extraktion + radikal-				
		operation enl. Cald-				
		well-Luc	4	—	—	
Atresia choani	1	Op. av choanalatresi .	1	—	—	
Veg. ad.	103	Abrasio	103	—	—	
Epipharyngit. tbc.	2	"	2	—	—	
Hæmorrhagia post abra-						
sionem	2	Reabrasio	2	—	—	
Corpus alien. epipha-						
ryngis	1	Extraktion	1	—	—	
<i>Sjukdomar i munhåla,</i>						
<i>svalg och matsruhe.</i>						
Luxatio mandib.	1	Reposition	1	—	—	
Cancer mandib.	1	Provexcision	1	—	—	
" "	1	Underbindning + ex-				
		stirp. av mandib. +				
		elektrokoagulation +				
		fixation	1	—	—	
Cysta dent.	1	Exstirpation	1	—	—	
Fistula post extract.						
dent.	1	Sutur	1	—	—	
Cancer linguæ	5	Underbindning av ca-				
		rot. ext.	5	—	—	
Tumor linguæ	3	Provexcision + elektro-				
		koagulation	3	—	—	
Vuln. lacerat. palat.						
moll.	1	Sutur	1	—	—	
Exostos palat. durum .	1	Bortmejsling	1	—	—	
Tumor buccæ	1	Elektrokoagulation ...	1	—	—	
Epulis	3	"	3	—	—	
Cancer palat. moll. ...	1	Excision + elektrokoa-				
		gulation	1	—	—	
" " gingivæ	1	Elektrokoagulation ...	1	—	—	
Sialolithiasis	4	Incision + extraktion .	4	—	—	
Sialoadenit. chron.	2	Provexcision	—	2	—	
Tonsillitis chron.	236	Tonsillectomia	236	—	—	
Peritonsillitis ac.	7	"	7	—	—	
Hæmorrhagia tons.	1	Elektrokoagulation ...	1	—	—	
Cancer tonsillæ	1	Provexcision	—	1	—	
" "	1	Elektrokoagulation ...	1	—	—	

1	2	3	4	5	6	7
Abscess. retropharyng.	1	Incision	1	—	—	
Cysta epiglottidis	1	Exstirpation	1	—	—	
Cancer hypopharyngis	1	Hypopharyngoscopi ..	—	1	—	
Tumor „	5	Hypopharyngoscopi + provexcision	—	4	1	J. nr. 414
Divertic. „	4	Oesophagoscopi	4	—	—	
Escharat. oesophagi ..	6	„	6	—	—	
Ulcus pept. oesophagi .	4	„ + sondering	4	—	—	
Dysphagia	4	Oesophagoscopi	4	—	—	
Corpus alien. oesophagi	38	„ + extraktion	38	—	—	
Susp. corp. alien. oesophagi	22	Oesophagoscopi	22	—	—	
Cardiospasm	2	„ + sondering	2	—	—	
Stenos. oesophagi	17	Oesophagoscopi + son- dering	17	—	—	
Cancer oesophagi	9	Oesophagoscopi + prov- excision	—	9	—	
Susp. cancer. oesophagi	4	Oesophagoscopi + son- dering	4	—	—	
<i>Sjukdomar i larynx, trachea och broncher.</i>						
Stenosis laryngis	3	Dilatation	3	—	—	
Fibroma „	11	Laryngoscopi + extir- pation	11	—	—	
Papilloma „	5	D:o	5	—	—	
Tbc. „	2	Laryngoscopi + prov- excision	—	2	—	
Cancer „	1	Laryngofissur + chor- dektomi	—	—	1	J. nr 1761 död i lungemboli
„ „	9	Laryngoscopi + prov- excision	—	9	—	
„ „	5	Laryngektomi	5	—	—	
Laryngotracheo- bronchit.	13	Tracheotomi	10	—	3	J. nr 1307*), 1509 *), 2586
D:o	2	Bronchoscopi	2	—	—	*) Döda i pneumoni
Fistula broncho-oeso- phag.	1	Bronchoscopi + oeso- phagoscopi + etsning	1	—	—	
Asthma bronchiale	1	Bronchoscopi	1	—	—	
Bronchitis chron.	11	„	11	—	—	
Tbc. pulm.	14	„	14	—	—	
Abscessus pulm.	4	„	4	—	—	
Corpus alien. pulm. ...	4	„ + extraktion	4	—	—	Varav 1 + tracheo- tomi
Cysta pulm.	2	Bronchoscopi + bron- chografi	—	2	—	
Cancer bronchialis ...	31	Bronchoscopi + prov- excision	—	31	—	
Susp. tumor. bronchial.	24	Bronchoscopi	24	—	—	
Tumor mediastini	6	„	—	6	—	
Cancer thyreoideæ ...	1	Tracheotomi	1	—	—	
<i>Andra sjukdomar.</i>						
Cysta colli	2	Exstirpation	2	—	—	
Lymfadenit. tbc. colli .	1	Körtelextirpation	1	—	—	
Lymfadenit. septica colli	2	„	2	—	—	
Cancer lymfadenit. colli	5	Körtelutrymning	5	—	—	
Lymfogranulomat. mal.	1	Provexcision	—	1	—	

1	2	3	4	5	6	7
Neuralgia n. trigem. ...	1	Nervresektion + alkoholinjektion	1	—	—	
Pares. n. facial.	2	Friläggning av n. facial.	2	—	—	
Susp. meningit.	14	Lumbalpunktion	14	—	—	
Meningit. ac.	5	Lumbalpunktion seu cisternpunktion	5	—	—	
Cancer cutis faciei	4	Excision + elektrokoagulation	4	—	—	
Tumor parotid.	2	Exstirpation	2	—	—	
Atheroma	1	"	1	—	—	

Antalet operativt behandlade sjukdomsfall vid polikliniken för öron-, näs- och halssjukdomar utgör 4.708.

**Uppgift från Sahlgrenska sjukhusets ögon-klinik för år 1949
angående intagna sjukdomsfall.**

Sjukdom	Intagna		Sjukdom	Intagna	
	män	kv.		män	kv.
XVIII. Ögonsjukdomar.					
Pustula palp. post vaccin. ...	—	4	Hypotonia postoperativa intermittens	—	2
Eczema palpebræ	1	1	Glaucoma acutum	3	7
Ectropium senile	1	—	" simplex	9	17
Stenosis duct. nasolacrimalis	2	6	" juvenil. hered. ...	—	1
Dacryoadenitis acuta	—	1	" consecutivum	3	9
Dacryocystitis phlegmonosa .	10	13	" absolutum	2	—
" chron.	—	4	Retinochorioiditis	3	4
Conjunctivitis acuta	4	3	Thrombosis venæ centralis retinæ	4	9
" trachomatosa .	—	1	Embolia arteriæ centralis retinæ	2	—
Blennorrhoea neonatorum non gonorrh.	1	4	Retinitis hypertonica	—	1
Keratoconjunctivitis phlyctænuosa	—	3	Periphlebitis retinæ	2	—
Keratitis marginalis	2	3	Amotio retinæ	12	24
" punctata superficialis	1	—	Chorioiditis centralis simplex	4	4
" dentritica	4	3	Neuritis optica retrobulbaris	4	4
" in macula	—	1	" " intrabulbaris	2	1
" parenchymatosa ..	1	1	Atrophia nervi optici	1	1
Scleritis acuta	1	2	Paresis nervi trochlearis ...	—	1
Sclero-kerato-uveitis	1	1	Strabismus conc. converg. ...	10	15
Cysta iridis	1	—	" " diverg. ...	2	3
Iridocyclitis acuta	22	13	Tumor conjunctivæ	2	—
" chron.	2	2	" orbit.	3	3
" " post. op.	1	—	Melanoma chorioideæ	1	—
Phthisis bulbi	1	—	Tumor palpebræ	1	2
Cataracta juvenilis	2	—	Zoster opthalmicus	5	3
" zonularis	1	3	Aplanatio fornicis	1	1
" senilis	21	42	Hæmorrhagia cerebri c. amaurosis	1	—
" præsenilis	1	4	Amblyopia (utredningsfall) ..	—	1
" secundaria	2	5	Erysipelas faciei	1	—
" complicata	2	1	Exophthalmus	—	1
Marfans syndrom	1	—	Undersökningsfall	1	2
			Sinusitis	—	1

Uppgift från Sahlgrenska sjukhusets ögon-klinik för år 1949
angående operativt behandlade sjukdomsfall och utförda
operationer å *intagna* patienter.

1 Sjukdom	2 Antal fall	3 Operation	4 5 6 Patienten utskrivnen		7 Anmärkningar	
			frisk eller förbättrad	oförbättrad död		
Entropion senile	2	Schöpfers suturer	2	—	—	
Dacryocystit. chron.	5	Dacryocystectomi	5	—	—	
phlegm.	5	Incision	5	—	—	
Stenosis ducti nasol.	7	Op. enl. Toti	5	2	—	
" "	2	Rev. av "	1	1	—	
Vulnus perf. corneæ	9	Cornealsutur	6	3	—	1 pat., 2 op.
" scleræ	3	Sutura scleræ	1	2	—	
" " "	1	Plastik och diathermi- bränning	1	—	—	
Ruptura bulbi	3	Enucleation	3	—	—	
Phthisis bulbi	3	" "	3	—	—	
Vulnus contus. conj. bulbi	2	Suturer	2	—	—	
Corpus al. ferr. intra- bulbaris	4	Diascleral magnetextr.	4	—	—	
Cysta iridis	1	Extirpation	1	—	—	
Iridocyclit. posttraum.	3	Enucleation	3	—	—	
Uveitis chron.	2	" "	2	—	—	
Iris bombeé	1	Transfixion enl. Fuchs	1	—	—	
Cataracta congen.	10	Discission	10	—	—	7 pat., 2 op.
" "	3	Evacuation	3	—	—	
" senilis	54	Intrakapsulär extrak- tion	54	—	—	
" "	18	Extrakapsulär extrak- tion	17	1	—	
" secundaria	13	Discission	13	—	—	1 pat., 3 op.
" traumat.	4	Evacuation	4	—	—	
Embolia art. central. retinæ	1	Kammarpunktion	—	1	—	
Amotio retinæ	24	Elektroendothemi + luftinjektion	20	4	—	2 pat., 2 op.
" "	10	Elektroendothemi	10	—	—	
Glaucoma acut.	2	Iridectomi	2	—	—	
" juvenile	1	Cyclodialys	1	—	—	
" simplex	5	" "	4	1	—	
" "	9	Trep. enl. Elliot	9	—	—	1 pat., 2 op.
" secund.	3	Cyclodialys	1	2	—	
" "	4	Iridencleisis	3	1	—	
" "	1	Kammarpunktion	1	—	—	
" "	3	Enucleation	3	—	—	
" absolut. dolor.	5	" "	5	—	—	
Hypotonia postop.	4	Diathermi + conj. plastik	4	—	—	
Fistula bulbi	1	Cornealsutur	1	—	—	
Strabismus conc. conv.	23	Elongatio + myectomi	23	—	—	
" " div.	6	" + "	6	—	—	

1	2	3	4	5	6	7
Diastas. vuln. corneo-scleralis postop.	2	Perconjunc. nylonsutur	2	—	—	1 pat., 2 op.
Tumor orbitæ	2	Provexcision	2	—	—	
„ palp.	1	Exenteration	1	—	—	
„ ”	1	Provexcision	1	—	—	
„ intrabulb.	1	Enucleation	1	—	—	
Aplanatio fornicis	2	Plastik utan transpl. ..	—	2	—	1 pat., 3 op.
Keratoconjunctivitis trachomatosa	1	Pressning av trachom-korn	1	—	—	
Tumor conjunctivæ ...	2	Provexcision	2	—	—	
Degeneratio epithelii corneæ	2	Abrasio corneæ	2	—	—	
Maculae corneæ	2	Optisk iridectomi	2	—	—	

Årsrapport för år 1949 från *Konung Gustaf V:s Jubileumsklinik* vid Sahlgrenska sjukhuset.

A. Uppgift på antalet behandlingar och patienter.

	1947	1948	1949
Röntgenbehandlingar ha givits i ett antal enkel-doser av	46.542	45.914	47.354
Radiumbehandlingar ha givits i ett antal be-handlingstillfällen av	2.108	2.992	3.045
Teleradiumbehandlingar ha givits i ett antal inställningar av	1.779	1.308	877
Antalet inregistrerade patienter utgjorde	9.749	10.276	11.247
Därav nya för året	5.654	5.870	6.080
Av inregistrerade patienter voro:			
Remitterade från sjukhusets och stadens poli- kliniker	5.454	5.679	6.416
Andra patienter	4.295	4.597	4.831
Intagna på Jubileumskliniken	2.054	2.384	2.504
(Totala antalet vård dagar)	26.376	29.682	30.063
Intagna på övriga sjukhusavdelningar	245	189	239

B. Uppgift på intagna patienter.

1					1				
Sjukdom	In-	3	4	5	Sjukdom	In-	3	4	5
	tagna					tagna			
	m. kv.	m. kv.				m. kv.	m. kv.		
IV. Infektionssjukdomar.					XV. Muskelnas, ledgångarnas samt ben-systemets sjukdomar.				
Abscessus	2	—	—	—	Peritendinitis	—	2	—	—
Lymphadenitis	—	5	—	—	Arthritis. Polyarthritis	—	4	—	—
Ulcus chronicum	—	1	—	—	Arthrosis deformans	1	5	—	—
42 Tuberculosis — samtliga fall 3	—	—	—	205	Spondylosis deformans	—	1	—	—
„ salpingis	—	2	—	208					
„ cutis	1	—	—	—					
V. Blodbildande organens samt blodets sjukdomar.					XVI. Hudens sjukdomar.				
Polycythæmia	4	3	—	—	Hyperkeratosis	—	1	—	—
60 Leuchæmia lymphatica	7	4	2	1	Morbus Bowen	—	1	—	—
„ myeloica	5	5	1	4					
Aleuchæmia lymphatica	1	—	1	—	XIX. Svulster.				
Lymphogranulomatosis maligna	16	19	—	1	Hæmangioma	—	5	—	—
Lymphosarcoma	5	4	—	—	Granuloma teleangiectaticum	—	1	—	—
Sarcoma reticulo-endotheliale	12	11	1	3	Myoma	—	19	—	—
Morbus Symmers	—	2	—	—	Adamantinoma	—	1	—	—
					Epulis	—	1	3	—
					Chondroma	—	1	—	—
					309 Glioma nasi	—	1	—	—
					313 Papilloma vesicæ urinariæ	11	5	—	—
					314 Adenokystoma	—	6	—	—
					„ papilliferum	—	1	—	—
VIII. Nervsystemets sjukdomar.					Adenofibroma	—	4	—	—
Syringomyelia	—	1	—	—	Polypus. Cysta	—	1	17	—
					Lipoma	—	1	—	—
					Condyloma	—	1	—	—
					Chordoma	—	1	—	—
XII. Matmältningsorganens sjukdomar.					315 Sarcoma — samtliga fall 53	—	—	—	—
Leucoplacia	—	1	—	—	„ lymphoglandularum	—	1	—	—
Parotitis chronica	—	1	—	—	„ cavitatis nasi	—	1	—	—
					„ maxillæ	—	1	—	—
					„ tonsillæ	—	2	2	—
					„ pharyngis	—	2	5	—
					„ mediastini	—	1	—	—
					„ pulmonum	—	1	—	—
					„ gland. parotidis	—	1	—	—
					„ mandibulæ	—	1	1	—
					„ ventriculi	—	1	—	—
					„ retroperitonealis	—	1	—	—
					„ reg. sacralis	—	2	—	—
					„ dorsi	—	1	2	—
					„ thoracalis	—	—	3	—
					„ brachii	—	1	—	—
					„ cruris	—	3	1	—
					„ genus	—	1	—	—
					„ ossium	—	4	1	—
					„ vulvæ	—	1	—	—
					„ vaginæ	—	1	—	—
					„ uteri	—	8	—	—
XIV B. Kvinnliga könsorganens sjukdomar.									
Leucoplacia vulvæ	—	1	—	—					
Bartholinitis	—	1	—	—					
Cervicitis	—	1	—	—					
Erosio portionis uteri	—	2	—	—					
193 Endometriosis	—	7	—	—					
194 Salpingitis chronica	—	1	—	—					
196 Meno-, metrorrhagia	—	33	—	—					
Kraurosis vulvæ	—	1	—	—					
Bröstkörtlarnas sjukdomar.									
199 Fibroadenomatosis hæmorrhagica cystica	—	1	—	—					

1					1				
1	2	3	4	5	1	2	3	4	5
Sarcoma cutis		1			Carcinoma tubæ		2		
„ „ Kaposi	1				„ ovarii		72		12
„ „ chorioideæ	1				„ mammae	1	136		11
316 Carcinoma — samtliga fall 802					„ cutis	20	21		
„ lymphoglandu- larum	4	6		1	„ thyreoideæ		8		
„ cavitatis nasi	1	1			Basalioma	1	1		
„ maxillæ	10	8			Myeloma	5	2	1	
„ reg. ethmoidal- is		1			Chorionepithelioma		1		1
„ tonsillæ	1	2			316 Dysgerminoma		2		
„ pharyngis	8	6	1		Seminoma	11			
„ laryngis	6	2			Teratoma	3		1	
„ bronchiale	3	1			Melanoma malign.	1	1		1
„ pulmonum	2	2			318 Tumor malign. lympho- glandularum	2			
„ labii	12	2			„ cavitatis nasi	1			
„ buccæ	2				„ malign. tonsillæ		1		
„ gland. parotidis sublingual.	1	2			„ nasopharyngis	1	1		
„ linguae	4	14	1		„ pharyngis		1		
„ gingivæ	6	4			„ pulmonum	3	1		
„ palati	1	1			„ mediastini	9	8	1	1
„ oesophagi	11	16	2	1	„ gland. parotidis	7	7		
„ ventriculi	2				„ malign. linguae		1		
„ coeci	2	2			„ „ mandibulæ		1		
„ coli	2	2	1	1	„ palati	3			
„ recti	9	3			„ pelvis	2	5		1
„ peritonei		3		1	„ retroperitonealis	2	1		
„ ossium	2	1	1		„ malign. ossium	6	4	1	
„ renis	1				„ cruris		1		
„ vesicæ urina- riæ	6	3			„ malign. renis	1	3		1
„ urethræ		2			„ uteri		1		
„ prostatae	6				„ malign. testis	1			
„ penis	4		1		„ „ ovarii		22		1
„ testis	1		1		„ benign. mammae		1		
„ vulvæ		19			„ hypophyseos	1	1		
„ vaginæ		11			„ „ c. acro- megalìa		1		
„ colli uteri		159		2	„ cerebri	9	7	1	1
„ corporis uteri		140		2	„ medullæ spinalis	1	1		
„ corporis et col- li uteri		12			XX. Andra sjukdomar.				
„ uteri et ovarii		10			Struma toxica		2		
					„ atoxica	1	2		
					„ maligna	1	3		
					Varia	2	6		

C. Uppgift på samtliga undersökta patienter.

1		2		1		2	
Diagnos	Antal	Diagnos	Antal	Diagnos	Antal	Diagnos	Antal
<i>Inflammationer o. a.</i>				Otitis	(6)		7
Phlegmone. Abscessus	(15)	19		Scleritis	(—)		2
Erysipeloid	(17)	18		Keratitis	(1)		2
Lymphadenitis	(59)	83		Iridocyclitis	(5)		7
Ulcus chronicum	(42)	65		Periphlebitis oculi	(1)		3
Sinusitis	(1)	2		Actinomycosis	(1)		2
Pharyngitis	(1)	1		Uveitis chron.	(3)		3

1	2	1	2
Tbc. — samtliga fall (35) 74		Bartholinitis (1)	1
„ lymphoglandularum (24)	53	Colpitis (1)	2
„ pharyngis (1)	1	Cervicitis (—)	1
„ pelvis (1)	1	Erosio portionis uteri (9)	22
„ portionis uteri (—)	2	Endometritis (1)	3
„ endometrii (2)	3	Endometriosis (15)	28
„ salpingis (4)	10	Parametritis (—)	2
„ ovarii (1)	1	Meno-, metrorrhagia (87)	265
„ mammæ (1)	1	Amenorrhœa (—)	1
„ uveæ (—)	1	Salpingo-oophoritis (2)	7
„ periphlebitis oculi (1)	1	Salpingitis chronica (1)	2
<i>Blodbildande organens samt blodets sjukdomar.</i>		<i>Bröstkörtlarnas sjukdomar.</i>	
Thrombocytopenia (3)	3	Mastitis acuta (31)	31
Polycythæmia (11)	18	„ chronica (10)	26
Anæmia perniciosa (1)	1	Mastopathia cystica (5)	24
Leuchæmia lymphatica (12)	29	Morbus Paget (4)	7
„ myeloica (3)	12	Fibroadenomatosis hæmorrhagica cystica (19)	37
Aleuchæmia lymphatica (1)	2	<i>Muskulernas, ledgångarnas samt bensystemets sjukdomar.</i>	
Splenomegalia (—)	1	Myalgia. Lumbago (62)	80
Lymphogranulomatosis benign. (4)	5	Myositis ossificans (9)	10
„ maligna (11)	43	Rheumatismus musculorum (1)	1
Lymphosarcoma (6)	37	Contractura Dupuytren (2)	2
Sarcoma reticulo-endotheliale (16)	23	Tendinitis (13)	13
Morbus Symmers (1)	3	Tendovaginitis (11)	13
Mononucleosis infectiosa (—)	1	Peritendinitis. Periarthritis (301)	407
<i>Sjukdomar i nervsystemet.</i>		Bursitis. Synovitis (19)	25
Sclerosis cerebrospinalis disseminata (1)	1	Arthritis. Polyarthritis (885)	1155
Myastenia gravis (2)	2	„ urica (4)	10
Morbus Cushing (—)	2	Arthrosis deformans (559)	801
Neuritis. Neuralgia (76)	89	Spondylosis deformans (191)	290
Torticollis spastica (1)	2	Spondylarthritis ankylopoetica (4)	5
Syringomyelia (1)	1	Osteitis (6)	8
Paresis (3)	3	<i>Hudens sjukdomar.</i>	
<i>Matsmältningsorganens sjukdomar.</i>		Furunculosis. Acne (6)	8
Leucoplacia (16)	34	Folliculitis (24)	28
Parotitis (9)	12	Carbunculus (1)	1
Sialoadenitis. Sialolithiasis (4)	5	Eczema (48)	61
Glossitis (15)	19	Psoriasis (2)	2
Stomatitis. Gingivitis (8)	8	Dermatitis (15)	18
Tonsillitis (2)	3	Erythema nodosa (2)	2
Fissura analis (2)	2	Lupus erythematosus (6)	6
Varices hæmorrhoidales (4)	4	„ vulgaris (3)	4
<i>Manliga könsorganens sjukdomar.</i>		Teleangiectasia (1)	1
Hypertrophia prostatae (1)	2	Lymphadenosis cutis circumscripta (1)	2
Induratio penis plastica (6)	13	Perniones (1)	1
Leucoplacia penis (—)	1	Pruritus (14)	30
<i>Kvinnliga könsorganens sjukdomar.</i>		Paronychia (66)	76
Leucoplacia vulvæ (4)	6	Onychogryphosis (2)	2
Kraurosis (2)	7	Sycosis (2)	2
		Trichophytia (3)	3
		Hypertrichosis (1)	1
		Hyperhidrosis (1)	1
		Hidroadenitis (36)	44

1		2		1		2	
Herpes Zoster	(1)	1		Sarcoma genu	(3)	7	
Xanthelasma	(3)	3		" cruris	(5)	15	
Keloides	(43)	63		" pedis	(1)	1	
Verrucæ. Clavi	(433)	529		" ossium	(6)	15	
Hyperkeratosis	(84)	124		" renis	(—)	1	
Morbis Bowen	(1)	2		" vulvæ	(—)	2	
				" vaginæ	(1)	1	
				" uteri	(11)	64	
<i>Svulster.</i>				" ovariorum	(1)	16	
Hæmangioma	(876)	1144		" mammarum	(—)	1	
Lymphangioma	(5)	8		" cutis	(3)	12	
Granuloma	(—)	1		" " Kaposi	(2)	7	
" teleangiectaticum	(6)	10		" chorioideæ	(—)	1	
Epulis	(5)	6		" duræ spinalis	(—)	1	
Chondroma	(2)	2		Carcinoma — samtliga fall (1155)			
Osteoma	(1)	2			3.429		
Myxoma	(1)	2		" lymphoglandularum	(8)	15	
Myoma	(58)	188		" cavitatis nasi	(1)	4	
Adenokystoma	(11)	43		" gland. submaxillar.	(—)	1	
" papilliferum	(3)	12		" maxillæ	(12)	30	
Adenofibroma	(227)	456		" reg. ethmoidale	(1)	2	
Polypus. Cysta	(53)	100		" tonsillæ	(—)	9	
Ganglion	(5)	5		" pharyngis	(12)	25	
Neurinoma	(2)	4		" laryngis	(6)	24	
Neurofibromatosis (Morb.				" bronchiale	(—)	4	
Recklinghausen)	(1)	1		" pulmonum	(5)	6	
Fibroma	(106)	131		" labii	(49)	106	
Papilloma	(37)	54		" buccæ	(1)	6	
" vesicæ urinariæ	(4)	14		" gland. parotidis	(3)	5	
" laryngis	(1)	2		" " sublingualis	(4)	8	
Nævus	(133)	161		" linguæ	(11)	36	
Atheroma	(33)	39		" gingivæ	(8)	25	
Lipoma	(27)	31		" palati	(3)	4	
Condyloma	(4)	5		" mandibulæ	(2)	2	
Chalazion	(5)	5		" oesophagi	(23)	37	
Angiofibroma	(5)	7		" ventriculi	(5)	8	
Chordoma	(—)	1		" coeci	(3)	8	
Sarcoma — samtliga fall (57)		229		" coli	(6)	13	
" lymphoglandularum	(1)	7		" recti	(18)	30	
" cavitatis nasi	(1)	3		" peritonei	(—)	1	
" maxillæ	(—)	4		" abdominis	(1)	1	
" reg. ethmoidalis	(—)	1		" ossium	(4)	6	
" tonsillæ	(4)	18		" renis	(—)	1	
" pharyngis	(3)	19		" vesicæ urinariæ	(7)	11	
" pulmonum	(1)	1		" urethræ	(1)	4	
" mediastini	(1)	1		" prostatæ	(12)	21	
" gland. parotidis	(—)	1		" penis	(10)	20	
" mandibulæ	(1)	2		" scroti	(—)	1	
" ventriculi	(1)	1		" vulvæ	(14)	46	
" pelvis	(—)	1		" vaginæ	(12)	26	
" retroperitonealis	(—)	1		" colli uteri	(146)	606	
" abdominis	(1)	3		" corporis uteri	(124)	480	
" reg. sacralis	(1)	1		" corp. et colli uteri	(10)	43	
" dorsi	(3)	4		" uteri et ovariorum	(7)	22	
" thoracis	(5)	9		" uteri et pelvis	(—)	1	
" mani	(—)	1		" tubæ	(2)	3	
" brachii	(1)	7		" ovariorum	(53)	160	
				" mammarum	(227)	856	

1		2		1		2	
Carcinoma cutis	(338)	677		Tumor pelvis	(4)	8	
„ conjunctivæ	(—)	1		„ retroperitonealis	(2)	8	
„ auriculæ	(—)	5		„ abdominis	(2)	3	
„ thyreoideæ	(6)	28		„ giganto-cellularis	(2)	11	
„ nervi ischiadici	(—)	1		„ malign. ossium	(6)	15	
Basalioma	(3)	6		„ cruris	(1)	1	
Myeloma	(6)	10		„ embryonalis renis	(5)	6	
Chorionepithelioma	(1)	6		„ gland. suprarenalis	(—)	1	
Endothelioma	(—)	3		„ vesicæ urinariæ	(2)	2	
Seminoma	(8)	22		„ malign. testis	(—)	2	
Teratoma	(2)	3		„ „ uteri	(2)	3	
Hypernephroma	(1)	3		„ ovarii	(20)	50	
Melanoma malign.	(20)	36		„ benign. mammae	(10)	18	
Mycosis fungoides	(—)	2		„ „ cutis	(1)	2	
Glioma nasi	(—)	1		„ malign. cutis	(1)	3	
Synovialoma	(1)	2		„ orbitæ	(—)	2	
Adamantinoma	(1)	3		„ auriculæ	(—)	1	
Dysgerminoma	(2)	3		„ hypophyseos.	(6)	9	
Tumor malign. lymfoglandularum	(6)	6		„ cerebri	(14)	24	
„ „ cavitatis nasi	(—)	2		„ medullæ spinalis	(2)	2	
„ gland. submaxillaris	(—)	1					
„ malign. maxillæ	(—)	1		<i>Andra sjukdomar.</i>			
„ pharyngis	(2)	4		Asthma bronchiale	(15)	16	
„ retrotrachealis	(1)	1		Rhinitis vasomotorica	(7)	11	
„ pulmonum	(5)	9		Oedema	(3)	3	
„ mediastini	(17)	26		Hypertrophia, -plasia	(22)	26	
„ buccæ	(—)	2		Struma atoxica	(4)	8	
„ gland. parotidis	(33)	105		„ toxica	(12)	31	
„ linguae	(1)	2		„ malign.	(1)	9	
„ palati	(4)	8		Syndroma Plummer Vinson	(5)	7	
„ gland. submandibularis	(1)	9		Varia		66	
				Konsultationsfall		85	

Siffrorna inom parentes angiva under år 1949 nytillkomna fall.

Uppgift från Konung Gustaf V:s Jubileumskliniks gynekologiska avdelning för år 1949 angående operativt behandlade sjukdomsfall och utförda operationer på *intagna* patienter.

1 Sjukdom	2 Antal fall	3 Operation	4 5 6 Patienten utskrivnen			7 Anmärkningar
			frisk eller förbättrad	oförbättrad	död	
XII.						
Cancer appendicis et coeci	1	Resectio coeci	1	—	—	
Cancer coli op. c. metast. pelvis	1	Exstirpatio uteri total. + salp.-oophorect. bilat.	—	1	—	
XIII.						
Polypus mucosæ urethrae	1	Uretraplastik	1	—	—	
Cancer urethrae	1	Excisio probatoria	1	—	—	
XIV.						
Metrorrhagia vel metropathia uteri ...	78	Abrasio mucosæ uteri	78	—	—	
Erosio portion. uteri ..	5	Excisio probatoria	5	—	—	
Endometriosis septi recti-vaginalis	1	” ”	1	—	—	
Myoma uteri	8	Amput. uteri supra-vagin. + salp.-oophorect. bilat.	8	—	—	
” ”	3	Enucleatio myomatis per laparotomiam ..	3	—	—	
” ”	1	Enucleatio myomatis per vaginam	1	—	—	
” ”	1	Exstirp. uteri total. ...	1	—	—	
Sarcoma uteri	3	Exstirp. uteri total. + salp.-oophorect. bilat. Excisio probatoria + elektrokoagulation	3	—	—	
Susp. cancer portion. uteri	1	Excisio probatoria	1	—	—	
Tumor malign. vaginæ	4	Excisio probatoria	4	—	—	
Ulcus chron. vaginæ ..	1	” ”	1	—	—	
Cancer vulvæ radiottract.	1	Utrymning av inguinal-körtlar	1	—	—	
Cancer vaginæ radiottract.	1	D:o	1	—	—	
Cancer colli uteri radiottract. rec.	5	Exstirpatio uteri total. + salp.-oophorect. bilat. ad modum Wertheim	5	—	—	
Cancer colli uteri radiottract. rec. c. hæmorrhagia	1	Ligatur av aa. uterinæ	—	—	1	Journ. nr. 5729
Cancer colli uteri radiottract. c. ileo ..	1	Anus præter	—	1	—	

1	2	3	4	5	6	7
Cancer colli uteri radiottract. et operat.	2	Op. enl. Coffey	2	—	—	
Cancer colli uteri radiottract. c. metast. vulvæ	1	Elektrokoagulation av vulva	1	—	—	
Cancer colli uteri radiottract. non san. .	4	Elektrokoagulation	4	—	—	
Cancer colli uteri rec. .	3	Körtelutrymning	2	1	—	
Cancer corpor. uteri radiottract. + myoma uteri	3	Exstirp. uteri total. + salp.-oophorect. bilat.	3	—	—	
Cancer corporis uteri radiottract. rec.	9	D:o	9	—	—	
Cancer corporis uteri radiottract. rec.	1	Exstirp. uteri et recti total. + salp.-oophorect. bilat.	—	—	1	Journ. nr. 4456
Cancer corporis uteri + perforatio instr. uteri et intestin.	1	Laparotomia + sutur .	1	—	—	
Cancer corporis uteri radiottract.incompleta	1	Exstirp. uteri total. + solp.-oophorect. bilat.	1	—	—	
Cancer corporis uteri radiottract. c. metast. peritonei	1	Laparotomia explor. .	—	—	1	Journ. nr. 3690
Susp. cancer corporis uteri + tumor renis	1	Exstirp. uteri total. + salp.-oophorect. bilat.	—	—	1	Journ. nr. 8838
Cancer corporis uteri op. non rad.	1	Exstirp. av cervixstumpen + salp.-oophorect. bilat.	1	—	—	
Cancer corporis uteri radiottract. + cancer ovarii	1	Exstirp. uteri total. + salp.-oophorect. bilat.	1	—	—	
Cancer colli uteri radiottract. + salp.-oophoritis ac.	2	Salp.-oophorect. bilat. .	2	—	—	
Cysta dermoid. ovarii .	1	” ” ” .	1	—	—	
Kystoma ovarii unilat..	4	Salp.-oophorect. unilat. vel bilat.	3	—	—	
Kystadenoma ovarii bilat.	3	Salp.-oophorect. bilat. .	3	—	—	
Kystoma pseudomucin. ovarii unilat.	2	” ” ” .	2	—	—	
Endometriosis ovarii bilat.	4	Resectio ovarii bilat. .	4	—	—	
Susp. tumor ovarii	1	Salp.-oophorect. bilat. .	1	—	—	
Cancer ovarii oper. et radiottract. rec.	1	Exstirp. metast. pelvis	1	—	—	
Cancer ovarii radiottract.	1	Salp.-oophorect. bilat. .	1	—	—	
Cancer ovarii bilat.	2	” ” ” .	2	—	—	
Cancer ovarii unilat. .	2	” ” ” .	2	—	—	
Cancer ovarii c. metast. periton.	1	Laparotomia explor. + provexcision	—	1	—	
Cancer ovarii unilat. c. metast. periton.	1	D:o	—	1	—	
Cancer ovarii c. carcinosis peritonei c. ileo	1	Tarmfistel ad modum Witzel	—	—	1	Journ. nr. 5354

1	2	3	4	5	6	7
Cancer ovarii op. et radiotract. rec. ...	2	Exstirp. tumoris pelvis + resectio intest. tenuis	2	—	—	
Cancer ovarii unilat. (kvarlämnat ovarium på andra sidan)	3	Salp.-oophorect. unilat.	3	—	—	
Cysta parovarialis	1	Salp.-oophorect. bilat. .	1	—	—	
Tumor malign oss. pelvis	1	Resectio oss. ischii ...	1	—	—	
Chondromata septi vesico-vagin.	1	Exstirpation	1	—	—	
Prolapsus vaginæ	1	Kolporrhaphia ant. + kolpoperineorrhaphia	1	—	—	
Hernia in cicatrice ...	1	Bräckplastik	1	—	—	
XIX.						
Tumor mammae	2	Exstirpation	2	—	—	
<i>Varia.</i>						
Vulnus op. rupt.	2	Sekundärsutur	2	—	—	
Fistula ad anum	1	Excision	1	—	—	
Abscessus ad anum ...	1	Incision	1	—	—	
Anæmia sec. vel leucopenia vel chock	67	Blodtransfusion	67	—	—	
Ascites	24	Laparocentes	24	—	—	
Hydrothorax	36	Thoracocentes	36	—	—	
Metastases viscerales ..	25	Inplantation av hormontabl.	25	—	—	

Årsrapport från röntgendiagnostiska avdelningarna I och II för år 1949.

Röntgendiagnostiska avd. I:	1945	1946	1947	1948	1949
Antal undersökningar	29.881	35.081	35.490	36.766	38.668
Röntgendiagnostiska avd. II:*)					
Antal undersökningar	11.064	14.963	18.123	22.990	16.735

Röntgenundersökningarnas fördelning framgår av nedanstående tabell:

	Rtgn-avd. I	Rtgn-avd. II
Skelettsystemet (inkl. näsans och örats bihålor)	18.287	5.118
därav arthrografier: 188 resp. 74.		
Respirationsorgan	6.581	3.132
därav bronchografier: 21 resp. 5.		
Cirkulationsorgan	804	1.108
därav angiografier: 164 resp. 0.		
Digestionsorgan	7.353	6.606
därav cholecysto- och cholangiografier: 1.394 resp. 684.		
Urin- och könsorgan	5.361	754
därav kontrastundersökningar: 2.655 resp. 363.		
Nervsystem	248	17
därav encephalografier: 162 resp. 5.		
myelografier: 86 resp. 12.		
Hud, underhud, muskler etc.	34	—
därav kontrastundersökningar av fistlar: 12 resp. 0.		
Summa	38.668	16.735
Undersökningarna fördela sig på följande sätt:		
Från Sahlgrenska sjukhuset:		
medicinska kliniken I	3.571	—
medicinska kliniken II	—	4.615
kirurgiska klinikerna	9.043	—
ögonkliniken	161	—
öronkliniken	712	—
Jubileumskliniken	1.773	4
psykiatriska kliniken	712	—
kvinnoklinikerna	1.357	—
medicinska polikliniken I	2.592	—
medicinska polikliniken II	—	1.820
kirurgiska polikliniken	7.545	—
ögonpolikliniken	49	—
öronpolikliniken	1.004	—
Jubileumsklinikens poliklinik	444	—
psykiatriska polikliniken	47	—
allergiska polikliniken	—	374
kvinnopoliklinikerna	287	—
Från Ekmanska sjukhuset	—	164
Ekmanska sjukhusets poliklinik	—	111
Holtermanska sjukhuset	1	12
Renströmska sjukhuset	14	2
Rävlanda sanatorium	29	—
Lillhagens sjukhus	5	28
Epidemisjukhuset	5	191
Vasa sjukhus	2	1.344
polikliniken för massage och fysikalisk behandling vid Vasa sjukhus	—	20
kirurgiska polikliniken i Majorna	802	15
kirurgiska polikliniken i Redbergslid	3	273
kirurgiska polikliniken i Lundby	1	94
öron-, näs- och halsspol. i Redbergslid	102	12

	Rtgn-avd. I	Rtgn-avd. II
Från öron-, näs- och halspol. i Majorna	19	2
„ öron-, näs- och halspol. i Sociala huset	7	—
„ gynekologiska polikliniken i Sociala huset	—	6
„ mödravårdscentralen i Majorna	—	1
„ Vanförestalten	—	3
„ läkare i staden	3.417	5.862
Studentundersökningar	488	—
Vetenskapliga undersökningar och efterundersökningar ..	22	2
Andra patienter	4.454	1.780
Summa	38.668	16.735

*) Röntgendiagnostiska avdelningen II, som tidigare varit uppdelad på två underavdelningar, omfattar fr. o. m. 1 juli 1949 endast avdelningen vid Sahlgrenska sjukhusets medicinska klinik II. Avdelningen vid barnsjukhuset är från nyssnämnda datum självständig, och dess verksamhet redovisas under "Barnsjukhuset".

Årsberättelse för år 1949 från psykiatriska polikliniken, Sahlgrenska sjukhuset, från Thamstorps vilo- och centralhem med därtill knuten familjevård samt från Aleforshemmet.

1. *Polikliniken*: Medeltalet konsulterande per poliklinikmottagning har varit 42. 12.839 besök ha avlagts under året, vartill komma 829 jourfall och 553 konsultationsfall från andra sjukhusavdelningar. Antalet nytillkomna patienter utgör 2.380.

2. *Thamstorps vilo- och centralhem*: Verksamheten å vilohemmet har försiggått under samma former som föregående år. Omsättningssiffrorna ha dock ökat, och antalet intagna patienter uppgår till 238, medan 226 utskrivits. Medeltalet vårdade per dag har varit 21,9 patienter och medelkostnaden per dag och patient har uppgått till 9:87 kr.

Resultatet av sjukvårdsverksamheten framgår av efterföljande tabeller, som dessutom lämna uppgifter om de sjukdomsformer, som varit föremål för behandling. C:a 91 % av de utskrivna ha varit återställda eller förbättrade. Som förbättrade ha i likhet med praxis från föregående år endast sådana sjuka betecknats, som kunnat återgå till den sysselsättning de hade före sjukdomsutbrottet. Den höga procentsiffran belyser den goda prognosen vid lindriga sjukdomstillstånd, som på ett tidigt stadium erhålla lämplig vård.

3. *Familjevården*: Under året ha intagits 209 patienter, därav 111 män och 98 kvinnor, samt utskrivits 216, därav 112 män och 104 kvinnor. För närvarande (29 mars 1950) vårdas 161 patienter i familjevården. Medeltalet vårdade per dag har varit 160,6 och medelkostnaden per dag och patient 5:83 kr.

Samarbetet med Lillhagens sjukhus har intensifierats genom att överläkaren för familjevården under c:a en dag i månaden följt ronderna vid Lillhagens sjukhus och med vederbörande överläkare diskuterat för familjevård lämpliga patienter samt den fortsatta planeringen för sådana patienter, som från nämnda sjukhus försöksutskrivits till familjevården.

De något nedsatta intagnings-siffrorna för män i familjevården äro sannolikt beroende på intensifieringen av vården å Thamstorps centralhem samt på de olika principerna för sjuk-kassornas ersättning för vård å centralhemmet och i familjevården.

Sedan en särskild arbetsterapeut 1948 anställdts vid centralhemmet och familjevården, har arbetsterapien alltmera intensifierats till trevnad för de sjuka och med gott terapeutiskt resultat.

Förhållandet mellan de sjuka och deras vårdare har varit synnerligen gott.

Beträffande de sjukdomsformer, som varit föremål för vård, och de utskrivnas tillstånd, hänvisas till efterföljande tabeller.

4. Göteborgs stads konvalescenthem för lättare psykiskt sjuka, *Aleforshemmet*, har varit öppet under hela år 1949. Hemmet har liksom under år 1948 visat sig fylla en stor uppgift. På grund av den katastrofala platsbristen inom den psykiska

hälsovården har hemmet icke kunnat fungera enbart som konvalescenthem. Många fall, som lämpligen borde ha beretts vård på sjukhus men som icke kunnat placeras, ha måst emottagas, vilket medfört vissa nackdelar. Den lugn och ro, som bör råda på ett konvalescenthem, har icke alltid varit till finnas på grund av att alltför oroliga, ångestbetonade och labila patienter beretts plats där. Detta innebär även, att hemmets kapacitet icke kan utnyttjas i full utsträckning, då det stundom blir oundgängligen nödvändigt att vårda sådana patienter på enskilt rum. Härtill kommer, att under sömnen störande patienter (snarkande och sådana med nattmaror) icke kunna dela rum med andra, enär vistelsen för de senare då blir meningslös.

Under årets lopp ha intagits 334 patienter och utskrivits 286. Medelbeläggningen har varit 33,4 patienter.

Behandlingen på hemmet har varit psykologisk och medicinsk. Varje patient får varje vecka tala med hemmets läkare, och utredningar och ingrepp i trassliga sociala förhållanden ske med hjälp av psykiatriska klinikens kuratorer. Arbets-terapi bedrivs i den utsträckning den tillgängliga materialen räcker till, men det har visat sig önskvärt med ökade möjligheter till vävning. Alla vävstolar äro ständigt utnyttjade, och patienterna stå i kö för att få ägna sig åt denna form av arbetsbehandling. Behovet av en deltidsanställd gymnast för massage och rörelsebehandling har under året visat sig vara stort men är nu (mars 1950) tillgodosett genom att en utbildad gymnast två gånger i veckan under tre timmar handhar denna behandlingsform. För övrigt erhålla patienterna i mån av behov behandling med medicin, ljus och regim.

I en efterföljande tabell redovisas de olika sjukdomstillstånd, som under år 1949 behandlats å hemmet.

Tabell över å familjevården under år 1949 intagna och utskrivna patienter, uppdelade efter kön och med hänsyn till olika sjukdomsformer och tillstånd vid utskrivningen.

1 Diagnos	2 3 4 5			6 7 8 9							
	Män			Kvinnor							
	Intagna	Utskrivna		Intagna	Utskrivna						
Aerstatilda		Förbättrade	Aerstatilda		Förbättrade	Oförbättrade					
1. Alkoholsjukdomar	10	—	15	—	2	1	1	—			
2. Depression a) exogen	13	4	5	1	12	1	10	2			
b) endogen	9	—	8	—	5	—	1	2			
3. Encephalit och resttillstånd efter encephalit ..	1	—	1	1	1	—	1	2			
4. Encephalopati a) posttraumatisk	4	—	3	1	—	—	—	—			
b) övriga	11	1	6	1 ²	1	—	1	1			
5. Epilepsi	2	—	2	—	4	—	2	1			
6. Oligofreni	8	—	6	4	23	—	18	5			
7. Paranoida reaktionstillstånd	1	—	1	—	2	—	2	—			
8. Präsenil insufficiens	8	1	6	1	4	1	5	2			
9. Psychastenia	4	—	3	3	4	—	3	2			
10. Psychopathia	13	—	9	4	5	—	4	1			
11. Senila tillstånd	5	—	3	2	7	—	5	1			
12. Schizofreni och resttillstånd efter schizofreni ..	18	—	10	8	26	—	10	13			
13. Dementia paralytica	2	—	2	—	1	—	—	1			
14. Andra diagnoser	2	—	—	—	1	—	1	4			
	Summa			111	6	80	26 ¹	98	3	64	37 ¹
					112			104			

1) därav 1 död.

2) död.

Tabell över å Thamstorps vilo- och centralhem under år 1949 intagna, vårdade och utskrivna patienter (män), uppdelade efter olika sjukdomsformer och tillstånd vid utskrivningen.

1 Diagnos	2 Intagna	3 Utskrivna			5
		4 Aler- ställda	För- bättrade	Oför- bättrade	
1. Alkoholsjukdomar	36	5	26	2	
2. Depression a) exogen	39	6	35	2	
b) endogen	36	3	26	2	
3. Encephalit och resttillstånd efter encephalit	4	—	4	—	
4. Epilepsia. Ixofrenia	5	—	6	—	
5. Insuffic. c. læsione cerebri	41	5	27	5	
6. Narkomani	2	—	1	—	
7. Oligofreni	20	—	15	3	
8. Præsenil insufficiens	4	—	3	1	
9. Psychastenia	18	1	16	—	
10. Psychopathia	7	—	6	2	
11. Senila tillstånd	6	1	3	1	
12. Schizofreni och resttillstånd efter schizofreni	13	—	10	3	
13. Övriga sjukdomstillstånd	7	3	3	—	
Summa	238	24	181	21	
			226		

Tabell över å Aleforshemmet under år 1949 intagna, vårdade och utskrivna patienter (kvinnor), uppdelade efter olika sjukdomsformer och efter tillstånd vid utskrivningen.

1 Diagnos	2 Intagna	3 Utskrivna			5
		4 Aler- ställda	För- bättrade	Oför- bättrade	
1. Alkoholsjukdomar	2	—	2	—	
2. Depression a) exogen	193	6	153	11	
b) endogen	39	4	32	3	
3. Encephalit och resttillstånd efter encephalit	15	1	9	—	
4. Encephalopati a) posttraumatisk	3	—	1	1	
b) övriga	12	—	8	1	
5. Oligofreni	2	—	1	—	
6. Præsenil insufficiens	37	—	21	6	
7. Senila tillstånd	2	—	2	—	
8. Schisofreni och resttillstånd efter schizofreni	22	—	13	4	
9. Konvalescens efter lobotomioperation	4	—	4	—	
10. Cephalalgia	2	—	2	—	
11. Ej psyk. sjuk (Cardio-arterio-sclerosis)	1	—	—	1	
Summa	334	11	248	27	
			286		

**Redogörelse för kuratorsverksamheten vid Sahlgrenska sjukhuset
under år 1949.**

1. *Kuratorsinstitutionen för psykiskt sjuka* är knuten till poliklinikverksamheten för dessa. Kuratorerna äro till antalet tre. Klientelet utgöres av patienter vid Sahlgrenska sjukhusets psykiatriska klinik och poliklinik samt av patienter från Aleforshemmet, Thamstorps vilo- och centralhem och familjevården.

Redogörelse för kuratorernas arbete under år 1949.

Inackordering å Alefors, Thamstorp, familjevården och privata vilohem	814 pers.
Sociala utredningar	970 st.
Diverse ärenden och ansökningar	822 „
Till medicinalstyrelsen insända abort- och steriliseringsärenden	235 „
Ekonomisk hjälp	149 pers.
Hembesök	40 st.
Nyttillkomna patienter under år 1949	1.116 „
Patienter, kvarstående från tidigare år	798 „
Antal besök å kuratorsexpeditioner	4.868 „

2. *Kuratorn för cancersjuka* — med i huvudsak social men även medicinsk verksamhet bland cancerpatienter — har lämnat följande uppgifter angående verksamheten under år 1949.

Nyttillkomna patienter	445 st.
Patienter, kvarstående från tidigare år	154 „
Efterundersökningar	552 „
Besök å mottagningen och hos patienter å vårdavdelning	1.280 „
Hembesök	194 „
Tjänsteärenden utom sjukhuset	260 „
Tjänsteresor utom Göteborg	14 „

Följande åtgärder ha vidtagits:

Ombesörjt ekonomisk hjälp ur kassor och fonder för	126 pers.
„ intagning på vårdhem och sjukhem inom Göteborg för	123 „
„ „ „ „ „ „ utom „ „ „	33 „
„ hemvård för	71 „
„ konvalescentvård för	53 „
„ diverse sjukvårdsartiklar, medicin, sjuktransporter, ansökningar av olika slag och hänvändelser till kommunala och statliga myndigheter och verk samt till privata institutioner för	261 „
Sociala och ekonomiska utredningar, rådfrågningar och övriga ärenden	705 st.

3. *Sociala kurators* verksamhetsområde utgöres av Sahlgrenska sjukhusets samtliga avdelningar med undantag för psykiatriska avdelningen och Konung Gustaf V:s jubileumsklinik, vilka ha egna kuratorer. Arbetet har fördelats på två kuratorer, vilka båda dessutom ha tjänstgjort på Göteborgs stads rådgivningsbyrå i abortfrågor. Arbetsuppgifterna under år 1949 framgå av nedanstående redogörelse.

Nyttillkomna patienter	1.059 st.
Patienter, kvarstående från tidigare år	388 „
Besök å mottagningen och hos patienter å vårdavdelning	3.143 „
Hembesök	48 „
Tjänsteärenden utom sjukhuset	69 „

Följande åtgärder ha vidtagits:

Ombesörjt intagning å anstalt för	75 pers.
„ „ „ konvalescenthem för	250 „
„ ekonomisk hjälp och ansökan om fondmedel för	168 „
„ hjälp i olika former och utfört diverse uppdrag för	223 „
Hänvändelser till kommunala och statliga myndigheter och verk samt till privata institutioner	282 st.
Övriga ärenden	403 „

Årsberättelse från *kvinnokliniker I och II* vid Sahlgrenska sjukhuset
för år 1949.

Under året intagna och avförda kvinnor.

Grupp	Kvarliggande från föregående år	Antal under året			kvarliggande vid årets slut
		intagna	utskrivna utom avlidna	avlidna	
<i>Kvinnokliniken I:</i>					
Grupp A	82	3.715	3.704	1	92
” B ₁	5	334	333	—	6
” B ₂	11	631	638	—	4
” C	36	2.910	2.890	8	48
Summa	134	7.590	7.565	9	150
<i>Kvinnokliniken II:</i>					
Grupp A	65	2.257	2.262	1	59
” B ₁	—	45	45	—	—
” B ₂	2	129	130	—	1
” C	18	946	955	1	8
Summa	85	3.377	3.392	2	68

Grupp A avser kvinnor, som förlösts från foster, för vilket anmälningsplikt föreligger.

Grupp B₁ avser kvinnor, som förlösts från foster enligt lagen om avbrytande av havandeskap.

Grupp B₂ avser övriga abortfall.

Grupp C avser kvinnor, som intagits av annan anledning än förlossning.

Av grupp B₂ (övriga abortfall) voro vid kvinnokliniken I 92 fall och vid kvinnokliniken II 8 fall infekterade vid intagningen.

Under B₁ och B₂ i föregående tabell upptagna abortfall fördelade efter ålder och civilstånd.

Civilstånd	Under 20 år	20—29 år	30—39 år	40 år och däröver	Summa intagna
<i>Kvinnokliniken I:</i>					
Ogift	42	113	34	1	190
Gift	7	297	327	87	718
Änka eller fränskild	—	26	28	3	57
Summa	49	436	389	91	965
<i>Kvinnokliniken II:</i>					
Ogift	4	18	3	1	26
Gift	—	58	71	10	139
Änka eller fränskild	—	1	8	—	9
Summa	4	77	82	11	174

Under året födda och avförda barn.

	Kvarliggande från föregående år	Dödfödda (under året)		Levande födda (under året)		Kvarliggande vid årets slut
		Hela antalet	Därav döda under förlösningen	Hela antalet	Därav döda inom 7 dagar efter födelsen	
Kvinnokliniken I:						
Fullgångna	57	32	20	3,544	15	71
Ofullgångna	11	22	7	155	31	14
Summa	68	54	27	3,699	46	85
Kvinnokliniken II:						
Fullgångna	59	24	11	2,192	4	54
Ofullgångna	7	6	2	61	15	4
Summa	66	30	13	2,253	19	58

	Enkelbörder	Tvillingbörder	Trillingbörder
Kvinnokliniken I	3,673	40	—
„ II	2,231	26	—

1	2	3	4	5	6	7	8	9	10	11	12
	Ruptura perinei et sphincter ani total. c. rupt. recti	1	—	1	—	—	—	—	—	—	—
	Inversio uteri	1	—	1	—	—	—	—	—	—	—
	Atonia uteri	1	—	1	—	—	—	—	—	—	—
	Hæmatoma vulvæ	—	2	—	—	—	—	2	—	—	—
17	Hydramnion	4	4	4	—	—	—	4	—	—	—
	Prolapsus funiculi umbilicalis ..	13	—	13	—	—	—	—	—	—	—
18	Primär värksvagheth	54	—	54	—	—	—	—	—	—	—
	Sekundär "	40	—	40	—	—	—	—	—	—	—
	Primär och sekundär värksvagheth	21	—	21	—	—	—	—	—	—	—
	Asphyxia (imminens)	105	—	105	—	—	—	—	—	—	—
19	Retentio plac. total.	22	—	22	—	—	—	—	—	—	—
	" " partial.	16	—	16	—	—	—	—	—	—	—
	" " " susp.	1	—	1	—	—	—	—	—	—	—
	Hæmorrhagia sub et post partum	264	106	264	—	—	—	106	—	—	—
	Metrorrhagia post partum	10	—	10	—	—	—	—	—	—	—
	Lochiometra	109	—	109	—	—	—	—	—	—	—
	Retentio velamentorum s. membranorum	4	4	4	—	—	—	4	—	—	—
	Metrorrhagia post abortum	8	—	8	—	—	—	—	—	—	—
	Hæmorrhagia, retent. p. abortum	33	—	33	—	—	—	—	—	—	—
20	Febris sub partu	40	—	40	—	—	—	—	—	—	—
	" post partum	23	—	23	—	—	—	—	—	—	—
	" resorpt. in puerp.	101	47	101	—	—	—	47	—	—	—
	Endometrit, post part.	36	—	36	—	—	—	—	—	—	—
	Salpingitis " "	1	—	1	—	—	—	—	—	—	—
	Placentitis	4	—	4	—	—	—	—	—	—	—
21	Febris post abortum	1	—	1	—	—	—	—	—	—	—
	Parametritis post abortum	1	—	1	—	—	—	—	—	—	—
	Endometritis " "	24	—	24	—	—	—	—	—	—	—
	Salpingo (-oophoritis) vel pelveoperitonitis post abortum ...	20	4	20	—	—	—	4	—	—	—
22	Trombosis pelvis (i samband med havandeskap, förlossning eller barnsäng)	2	—	2	—	—	—	—	—	—	—
	Thrombosis cruris et antecur. (d:o)	15	—	15	—	—	—	—	—	—	—
	Thrombophlebitis cruris et antecur. (d:o)	14	10	14	—	—	—	10	—	—	—
	Embolia pulm. (d:o)	2	1	2	—	—	—	1	—	—	—
23	Cystitis (d:o)	40	—	40	—	—	—	—	—	—	—
	Pyelitis (d:o)	5	—	5	—	—	—	—	—	—	—
	Cystopyelitis (d:o)	33	—	33	—	—	—	—	—	—	—
24	Lymphangitis mammæ	112	57	112	—	—	—	57	—	—	—
	Mastitis mammæ	15	—	15	—	—	—	—	—	—	—
	Påbörjat och avstannat förlossningsarbete	73	—	72	—	1	—	—	—	—	—
	Rigid modermun	1	—	1	—	—	—	—	—	—	—
	Chock	4	—	4	—	—	—	—	—	—	—
	Dolores abdominis	57	—	57	—	—	—	—	—	—	—
	Observatio	18	—	18	—	—	—	—	—	—	—
	<i>IV. Infektionssjukdomar och andra parasitära sjukdomar.</i>										
21	Abscessus	16	—	15	—	1	—	—	—	—	—
	Lymphadenitis	6	—	6	—	—	—	—	—	—	—
	Panaritium	1	—	1	—	—	—	—	—	—	—
25	Morbilli	2	—	1	—	1	—	—	—	—	—

1	2	3	4	5	6	7	8	9	10	11	12
27	Parotitis	2	—	1	—	1	—	—	—	—	—
31	Varicellæ	1	—	1	—	—	—	—	—	—	—
34	Paratyphus	1	—	—	—	1	—	—	—	—	—
39	Status post poliomyelit.	3	1	2	—	1	—	—	—	1	—
42	Tuberculosis (samtl. fall)	70	6	58	—	12	—	—	—	6	—
	„ pulmonum	42	6	30	—	12	—	—	—	6	—
	„ ovarii et tubæ	15	—	15	—	—	—	—	—	—	—
	„ endometrii	9	—	9	—	—	—	—	—	—	—
	„ peritonei	1	—	1	—	—	—	—	—	—	—
	„ port. uteri	1	—	1	—	—	—	—	—	—	—
	„ vaginæ	1	—	1	—	—	—	—	—	—	—
	„ vulvæ et tbc. lymphom. inguinal.	1	—	1	—	—	—	—	—	—	—
44	Lues primaria	—	1	—	—	—	—	1	—	—	—
	„ secundaria (Lues III)	35	6	33	—	2	—	6	—	—	—
46	Gonorrhoea (samtl. fall)	14	3	14	—	—	—	3	—	—	—
	Cervicitis gonorrhoeica	7	—	7	—	—	—	—	—	—	—
	Salpingo (-oophoritis) gonorrh.	7	3	7	—	—	—	3	—	—	—
57	Febris. Febris incert. causæ	9	—	9	—	—	—	—	—	—	—
	Infectio incert. causæ	1	—	1	—	—	—	—	—	—	—
	Helminthiasis	1	—	1	—	—	—	—	—	—	—
	<i>V. Blodbildande organens sjukdomar.</i>										
58	Anæmia. Sideropenia	1110	203	1110	—	—	—	203	—	—	—
66	Thrombocytopenia	1	—	1	—	—	—	—	—	—	—
	Hypoprotrombinæmia	1	—	1	—	—	—	—	—	—	—
	Mononucleosis infectiosa	1	—	1	—	—	—	—	—	—	—
	Lymphogranulomatosis maligna ..	2	—	1	—	1	—	—	—	—	—
	Rh-immuniseringsfall	4	—	4	—	—	—	—	—	—	—
	<i>VI. Ämnesomsättningssjukdomar.</i>										
68	Diabetes mellitus	21	7	17	—	4	—	7	—	—	—
69	Adipositas. Obesitas	12	—	12	—	—	—	—	—	—	—
	Lipomatosis peritonei	1	—	1	—	—	—	—	—	—	—
70	Hyperthyreosis. Morbus Basedowi	4	—	4	—	—	—	—	—	—	—
	Struma	2	—	2	—	—	—	—	—	—	—
	Hypothyreosis	5	—	5	—	—	—	—	—	—	—
	Ämnesomsättningsrubbnig	1	—	1	—	—	—	—	—	—	—
	Glykosuria	1	—	1	—	—	—	—	—	—	—
	Kachexia	3	—	2	—	1	—	—	—	—	—
	<i>VIII. Nervsystemets sjukdomar.</i>										
82	Hæmorrhagia cerebri	1	—	1	—	—	—	—	—	—	—
90	Sclerosis cerebro-spinalis disseminata	2	—	—	—	2	—	—	—	—	—
94	Neuritis. Neuralgia	5	—	3	—	2	—	—	—	—	—
	Ischias	1	—	1	—	—	—	—	—	—	—
95	Paresis	3	—	3	—	—	—	—	—	—	—
96	Chorea	1	—	1	—	—	—	—	—	—	—
98	Epilepsia	6	—	6	—	—	—	—	—	—	—
99	Hysteria	5	—	5	—	—	—	—	—	—	—
	Hysteroastenosyntonia	3	—	3	—	—	—	—	—	—	—
100	Neurasthenia, Neurosis	75	—	74	—	1	—	—	—	—	—
101	Hemicrania	1	—	1	—	—	—	—	—	—	—
	Depressio mentis	159	—	150	—	9	—	—	—	—	—
	Psychasthenia	72	—	70	—	2	—	—	—	—	—

1	2	3	4	5	6	7	8	9	10	11	12
	Infantilismus	2	—	2	—	—	—	—	—	—	—
	Psychopathia	9	—	7	—	2	—	—	—	—	—
	Vertigo	1	—	1	—	—	—	—	—	—	—
	<i>IX. Sinnessjukdomar.</i>										
102	Insania mentis	1	—	1	—	—	—	—	—	—	—
104	Schizophrenia	5	—	4	—	1	—	—	—	—	—
	Ixophrenia	1	—	1	—	—	—	—	—	—	—
108	Dementia senilis	4	—	2	—	2	—	—	—	—	—
109	Imbecillitas	7	—	3	—	4	—	—	—	—	—
	Oligophrenia	7	—	7	—	—	—	—	—	—	—
110	Psychosis	2	1	1	—	1	—	1	—	—	—
	Debilitas mentis	23	—	21	—	2	—	—	—	—	—
	Insufficiencia psychæ	61	—	59	—	2	—	—	—	—	—
	<i>X. Cirkulationsorganens sjukdomar.</i>										
113	Vitium organicum cordis	19	8	17	—	1	1	8	—	—	—
	Myocarditis chronica	7	—	6	—	—	1	—	—	—	—
	Cardio-(arterio)sclerosis	8	—	7	—	1	—	—	—	—	—
	Tachycardia paroxysmalis	2	—	2	—	—	—	—	—	—	—
	Angina pectoris	3	—	3	—	—	—	—	—	—	—
118	Varices	4	—	4	—	—	—	—	—	—	—
	Tumores hæmorrhoidales	4	—	4	—	—	—	—	—	—	—
119	Thrombosis auric. cordis	1	—	1	—	—	—	—	—	—	—
	” ” pelvis	1	—	1	—	—	—	—	—	—	—
	” ” cruris	16	—	15	—	1	—	—	—	—	—
	Trombophlebitis cruris	2	—	2	—	—	—	—	—	—	—
	Embolia pulm.	8	—	8	—	—	—	—	—	—	—
120	Insufficiencia coronar.	120	—	120	—	—	—	—	—	—	—
	Hypertonia	22	1	22	—	—	—	1	—	—	—
	Hypotonia	2	—	2	—	—	—	—	—	—	—
	<i>XI. Andningsorganens sjukdomar.</i>										
	Övre luftvägsinfektion	51	—	51	—	—	—	—	—	—	—
123	Sinusitis	9	—	9	—	—	—	—	—	—	—
131	Asthma bronchiale	5	—	5	—	—	—	—	—	—	—
134	Bronchopneumonia	8	—	8	—	—	—	—	—	—	—
140	Pleuritis exsudativa	6	1	6	—	—	—	1	—	—	—
141	Pneumothorax artefact.	1	—	1	—	—	—	—	—	—	—
	<i>XII. Matsmältningsorganens sjukdomar.</i>										
144	Angina tonsillaris	6	2	6	—	—	—	2	—	—	—
153	Gastero-entero-colitis ac.	17	1	15	—	1	1	1	—	—	—
	Perisigmoiditis ac.	1	—	1	—	—	—	—	—	—	—
155	Ulcus duodeni	1	—	1	—	—	—	—	—	—	—
157	Achylia s. hypoachylia gastr.	12	—	12	—	—	—	—	—	—	—
158	Gastero-entero-colitis chron.	16	—	15	—	1	—	—	—	—	—
159	Appendicitis	16	—	16	—	—	—	—	—	—	—
	Susp. appendicitid.	2	—	2	—	—	—	—	—	—	—
	Endometriosis appendicis	1	—	1	—	—	—	—	—	—	—
160	Ileus	4	—	2	—	1	1	—	—	—	—
161	Hernia	12	—	12	—	—	—	—	—	—	—
162	Fissura s. contractura ani	10	1	10	—	—	—	1	—	—	—
	Fistula ani	3	—	3	—	—	—	—	—	—	—

1	2	3	4	5	6	7	8	9	10	11	12
	Ruptura sphincter ani invet. male sanata	2	—	2	—	—	—	—	—	—	—
	Polypus recti	1	—	1	—	—	—	—	—	—	—
	Melæna	1	—	1	—	—	—	—	—	—	—
	Diverticulitis. Diverticulosis	4	—	4	—	—	—	—	—	—	—
	Dolores abdominis	52	—	51	—	1	—	—	—	—	—
163	Hepatitis epidemica	—	2	—	—	—	—	2	—	—	—
165	Cirrhosis hepatis	1	1	1	—	—	—	1	—	—	—
166	Cholecystitis	2	2	2	—	—	—	2	—	—	—
167	Cholelithiasis	8	—	8	—	—	—	—	—	—	—
170	Necrosis hepatis	1	—	1	—	—	—	—	—	—	—
172	Ascites	5	—	5	—	—	—	—	—	—	—
	Endometriosis oment. major.	1	—	1	—	—	—	—	—	—	—
	<i>XIII. Njurarnas och urinvägarnas sjukdomar.</i>										
174	Nephritis degenerativa et inflammatorica chronica	11	1	11	—	—	—	1	—	—	—
	D:o susp.	1	—	1	—	—	—	—	—	—	—
	Albuminuria	5	—	5	—	—	—	—	—	—	—
175	Pyelonephritis. Pyelitis. Cystopyelitis. Cystitis	26	128	26	—	—	—	128	—	—	—
177	Nephrolithiasis	3	—	1	—	—	2	—	—	—	—
178	Hydronephrosis	5	—	2	—	—	3	—	—	—	—
180	Bacteriuria	255	—	255	—	—	—	—	—	—	—
	Erosio muc. urethræ	1	—	1	—	—	—	—	—	—	—
183	Strictura urethræ	1	—	1	—	—	—	—	—	—	—
184	Cystonephrosis	1	—	1	—	—	—	—	—	—	—
	Arterio-cardio-nephrosclerosis ...	1	—	1	—	—	—	—	—	—	—
	Hæmaturia	6	—	6	—	—	—	—	—	—	—
	Dilatatio pelv. ren.	1	—	1	—	—	—	—	—	—	—
	Degeneratio renum	1	—	1	—	—	—	—	—	—	—
	Retentio urinæ	18	2	18	—	—	—	2	—	—	—
	Incontinentia urinæ	12	—	12	—	—	—	—	—	—	—
	Polypus urethræ	10	—	10	—	—	—	—	—	—	—
	Prolapsus muc. urethræ	2	—	2	—	—	—	—	—	—	—
	Diverticulosis vesic. urin.	1	—	1	—	—	—	—	—	—	—
	Corp. alien. pariet. vesic. urinar.	1	—	1	—	—	—	—	—	—	—
	Uræmia	2	—	1	—	—	1	—	—	—	—
	Dysuria	2	—	2	—	—	—	—	—	—	—
	Status post nephrectomiam	2	—	2	—	—	—	—	—	—	—
	<i>XIV. Kvinnliga könsorganens sjukdomar.</i>										
190	Prolapsus uteri et vaginæ. Elongatio cervicis. Cystocele. Proctocele	102	64	101	—	—	1	64	—	—	—
191	Retroflexio uteri fixata	1	—	1	—	—	—	—	—	—	—
192	Vulvitis	6	—	6	—	—	—	—	—	—	—
	Kolpitis. Fluor	99	1	99	—	—	—	1	—	—	—
	Pruritus vulvæ	2	—	2	—	—	—	—	—	—	—
	Bartholinitis acuta	17	—	17	—	—	—	—	—	—	—
	„ chronica s. cysta gland. Bartholini	13	—	13	—	—	—	—	—	—	—
	Endometriosis vaginæ (et pelvis minoris)	1	—	1	—	—	—	—	—	—	—
	Ruptura hyminis	1	—	1	—	—	—	—	—	—	—
	„ vaginæ	5	—	5	—	—	—	—	—	—	—

1	2	3	4	5	6	7	8	9	10	11	12
	Angusta vaginæ	1	—	1	—	—	—	—	—	—	—
	Strictura „	2	—	2	—	—	—	—	—	—	—
	Polypus „	2	—	2	—	—	—	—	—	—	—
193	Endometritis	169	—	169	—	—	—	—	—	—	—
	Cervicitis	10	—	10	—	—	—	—	—	—	—
	Endometriosis uteri	7	—	7	—	—	—	—	—	—	—
	Polypus corp. s. cerv. uteri	329	—	328	—	1	—	—	—	—	—
194	Salpingitis vel salpingo-oophoritis vel oophoritis acuta sive chronica	222	48	222	—	—	—	48	—	—	—
	Peritonitis ac.	2	—	2	—	—	—	—	—	—	—
	Pelveoperitonitis ac.	4	—	4	—	—	—	—	—	—	—
	Peritonitis s. pelveoperitonitis chron. adhæsiva	23	—	23	—	—	—	—	—	—	—
	Endometriosis peritonei	2	—	2	—	—	—	—	—	—	—
	„ fossæ Douglasi	1	—	1	—	—	—	—	—	—	—
	„ in cicatr. pariet. abd.	1	—	1	—	—	—	—	—	—	—
	„ ovarii	39	27	39	—	—	—	27	—	—	—
	„ tubæ	1	—	1	—	—	—	—	—	—	—
	Saktosalpinx	8	—	8	—	—	—	—	—	—	—
	Pyosalpinx	1	—	1	—	—	—	—	—	—	—
	Occlusio tubæ	1	—	1	—	—	—	—	—	—	—
195	Parametritis	1	—	1	—	—	—	—	—	—	—
196	Amenorrhoea sec.	18	—	18	—	—	—	—	—	—	—
	Dysmenorrhoea	43	3	42	—	1	—	3	—	—	—
	Oligomenorrhoea	10	—	10	—	—	—	—	—	—	—
	Hypermenorrhoea	1	—	1	—	—	—	—	—	—	—
	Polymenorrhoea	8	—	8	—	—	—	—	—	—	—
	Meno-metrorrhagia dyshorm.	—	6	—	—	—	—	6	—	—	—
	Meno-metrorrhagia	886	7	886	—	—	—	7	—	—	—
	Menorrhagia	—	13	—	—	—	—	13	—	—	—
	Metrorrhagia	—	166	—	—	—	—	166	—	—	—
	Metropathia hæmorrhagica cystica	31	—	31	—	—	—	—	—	—	—
	D:o juvenilis	1	—	1	—	—	—	—	—	—	—
197	Fistula vesico-vaginalis	1	—	1	—	—	—	—	—	—	—
198	„ recto-vaginalis	1	—	1	—	—	—	—	—	—	—
200	Septum vaginæ	1	—	1	—	—	—	—	—	—	—
	Grav. m. IV + uterus bicornis ..	—	1	—	—	—	—	1	—	—	—
	Uterus duplex	3	1	3	—	—	—	1	—	—	—
	„ bicornis	3	3	3	—	—	—	3	—	—	—
	„ arcuatus	2	—	2	—	—	—	—	—	—	—
	Fistula cerv. uteri	1	—	1	—	—	—	—	—	—	—
	„ perinei	1	—	1	—	—	—	—	—	—	—
201	Erosio port. vag. uteri	300	—	300	—	—	—	—	—	—	—
	D:o præcancerosa	4	—	4	—	—	—	—	—	—	—
	Apoplexia uteri	1	—	1	—	—	—	—	—	—	—
	Pyometra	2	—	2	—	—	—	—	—	—	—
	Sterilitas primaria	1	—	1	—	—	—	—	—	—	—
	„ secundaria	42	—	42	—	—	—	—	—	—	—
	Dyspareunia	8	—	8	—	—	—	—	—	—	—
	Hymen persistens	2	—	2	—	—	—	—	—	—	—
	„ carnosus	1	—	1	—	—	—	—	—	—	—
	Hæmatosalpinx	1	—	1	—	—	—	—	—	—	—
	Salpinx torquata	1	—	1	—	—	—	—	—	—	—
	Hæmorrhagia permagna ex utero	1	—	1	—	—	—	—	—	—	—
	Kraurosis vulvæ	—	2	—	—	—	—	2	—	—	—
	Status post salpingostomiam	9	—	9	—	—	—	—	—	—	—
	„ „ al. op.	25	—	25	—	—	—	—	—	—	—

1	2	3	4	5	6	7	8	9	10	11	12
	<i>XV. Muskelnas, ledgångarnas samt bensystemets sjukdomar.</i>										
202	Lumbago. Insufficiëntia dorsi ..	15	1	15	—	—	—	1	—	—	—
205	Arthritis	3	—	3	—	—	—	—	—	—	—
207	Polyarthritus chron.	7	—	5	—	2	—	—	—	—	—
208	Spondylosis deformans	6	—	6	—	—	—	—	—	—	—
	Spondylolisthesis	1	—	1	—	—	—	—	—	—	—
212	Kyphoscoliosis	1	—	1	—	—	—	—	—	—	—
213	Periostitis alveolaris	2	—	2	—	—	—	—	—	—	—
	<i>XVI. Hudens sjukdomar.</i>										
217	Erythema nodosum	1	—	1	—	—	—	—	—	—	—
218	Urticaria	2	—	2	—	—	—	—	—	—	—
221	Herpes zoster	2	—	2	—	—	—	—	—	—	—
222	Eczema	4	—	3	—	1	—	—	—	—	—
228	Pyodermia. Impetigo	3	—	3	—	—	—	—	—	—	—
231	Furunculus	2	—	2	—	—	—	—	—	—	—
232	Carbunculus	1	—	1	—	—	—	—	—	—	—
233	Decubitus (vid prolaps)	4	—	4	—	—	—	—	—	—	—
239	Verruca	2	—	2	—	—	—	—	—	—	—
240	Dermatitis	2	—	2	—	—	—	—	—	—	—
	Exanthema	1	—	1	—	—	—	—	—	—	—
	Hæmatoma	5	—	5	—	—	—	—	—	—	—
	Atheroma	5	—	5	—	—	—	—	—	—	—
	Nævus	10	—	10	—	—	—	—	—	—	—
	Condylomata acuminata	9	—	9	—	—	—	—	—	—	—
	Unguis incarnatus	1	—	1	—	—	—	—	—	—	—
	<i>XVII. Öronsjukdomar.</i>										
243	Otitis	3	—	3	—	—	—	—	—	—	—
244	Otosclerosis	2	—	2	—	—	—	—	—	—	—
	<i>XIX. Svulster.</i>										
301	Fibroma cutis	4	—	4	—	—	—	—	—	—	—
	" mammæ	2	—	2	—	—	—	—	—	—	—
	" ovariorum	5	—	5	—	—	—	—	—	—	—
302	Lipoma cutis	5	—	5	—	—	—	—	—	—	—
305	Pseudomyxoma peritonei	1	—	1	—	—	—	—	—	—	—
306	Angioma cutis	1	—	1	—	—	—	—	—	—	—
307	Myoma s. fibromyoma uteri	315	77	315	—	—	—	77	—	—	—
314	Epidermoid. cutis	1	—	1	—	—	—	—	—	—	—
	Cysta s. kystoma ovariorum	150	28	149	—	1	—	28	—	—	—
	Kystadenoma ovariorum	4	—	4	—	—	—	—	—	—	—
	" " malign.	1	—	—	—	—	1	—	—	—	—
	Degeneratio cystica ovariorum	109	—	109	—	—	—	—	—	—	—
	Cysta ovariorum dermoid.	12	—	12	—	—	—	—	—	—	—
	" parovariorum.	22	—	22	—	—	—	—	—	—	—
	" cerv. uteri	1	—	1	—	—	—	—	—	—	—
	" vaginæ	11	—	11	—	—	—	—	—	—	—
	" vulvæ	2	—	2	—	—	—	—	—	—	—
	" paraurethral.	1	—	1	—	—	—	—	—	—	—
	" oment. majus	1	—	1	—	—	—	—	—	—	—
	Granuloma reg. portion. uteri	1	—	1	—	—	—	—	—	—	—
315	Sarcoma uteri	2	—	2	—	—	—	—	—	—	—
316	Carcinoma (samtl. fall)	53	14	32	—	19	2	5	—	9	—
	" linguæ	1	—	1	—	—	—	—	—	—	—
	" mammæ	2	1	1	—	1	—	—	—	1	—

1	2	3	4	5	6	7	8	9	10	11	12
	Carcinoma recti	1	—	—	—	1	—	—	—	—	—
	„ colli uteri	19	5	10	—	8	1	—	—	5	—
	„ corp. uteri	19	4	16	—	3	—	2	—	2	—
	„ colli et corp. uteri ..	2	—	2	—	—	—	—	—	—	—
	„ ovarii	8	3	2	—	5	1	3	—	—	—
	„ vaginæ	1	—	—	—	1	—	—	—	—	—
	„ vesic. urin.	—	1	—	—	—	—	—	—	1	—
319	Tumor granulosa-cellular. ovarii .	2	—	2	—	—	—	—	—	—	—
	„ pulmonum	1	—	—	—	1	—	—	—	—	—
320	„ mammæ	2	—	2	—	—	—	—	—	—	—
	„ fossæ Douglasi	1	—	1	—	—	—	—	—	—	—
	„ pelvis minor malign.	1	—	1	—	—	—	—	—	—	—
	„ abdominis	3	—	2	—	1	—	—	—	—	—
	„ ovarii	3	—	3	—	—	—	—	—	—	—
	„ „ malign.	1	—	1	—	—	—	—	—	—	—
	„ uteri	1	—	1	—	—	—	—	—	—	—
	Status post tumor cerebri op.	2	—	2	—	—	—	—	—	—	—
	„ „ cancer pulm. op.	1	—	1	—	—	—	—	—	—	—
	„ „ „ colli uteri ra- diotract.	1	—	1	—	—	—	—	—	—	—
<i>XX. Andra sjukdomar.</i>											
326	Hormonutredningsfall	9	—	9	—	—	—	—	—	—	—
	Hirsutismus	4	—	4	—	—	—	—	—	—	—
	Asthenia	6	—	6	—	—	—	—	—	—	—
	Oedema	4	—	4	—	—	—	—	—	—	—
	Hæmorrhagia post A. P.-behand- ling	1	—	1	—	—	—	—	—	—	—
	Grossesse nerveuse	1	—	1	—	—	—	—	—	—	—
	Observatio	29	32	25	—	4	—	32	—	—	—
	Rh-fall	—	7	—	—	—	—	7	—	—	—
329	Ruptura vuln. op.	1	—	1	—	—	—	—	—	—	—
	Contusio dorsi	2	—	2	—	—	—	—	—	—	—
	Commotio cerebri	1	—	1	—	—	—	—	—	—	—
330	Vulnus lacerat. vaginæ	2	—	2	—	—	—	—	—	—	—
335	Intoxicatio	2	—	1	—	1	—	—	—	—	—

Sjukdomar och missbildningar hos under året födda barn vid kvinnokliniken I.

1 Sjukdomar och missbildningar	2 Antal fall	3 Därav med födelsevikt		5 Döda födelsevikt	
		4		6	
		<2500 g	>2500 g	<2500 g	>2500 g
Debilitas congenita	175	175	—	37	—
Monstrum	1	—	1	—	1
Mongolismus	6	—	6	—	—
Chondrodystrophia	1	—	1	—	—
Malformatio:					
system. nervos.	1	—	1	—	—
organ. circulationis	21	1	20	—	1
„ digestorii	7	2	5	—	1
„ urogenital.	8	2	6	—	—
alii organ.	3	—	3	—	—
extremitat., musculorum, ossium	18	2	16	—	—
Angioma	26	17	9	—	—
Cheilognathopalatoschisis	11	—	11	—	—
Hydrocephalus	1	—	1	—	—
Hernia inguinalis	5	4	1	—	—
„ umbilicalis	2	2	—	—	—
Læsio intra partum:					
intracranialis	36	18	18	—	3
system. nerv. perif.	13	—	13	—	—
ossium et musculorum	9	2	7	—	—
Cephalhæmatoma	55	—	55	—	—
Asphyxia	110	47	63	—	1
Atelectasis pulmonum	8	7	1	—	—
Aspiratio intra partum	3	2	1	—	—
Syphilis congenita	1	—	1	—	—
Anæmia	27	25	2	—	—
Morbus hæmorrhagicus neonatorum (melæna etc.)	9	2	7	—	—
Morbus hæmolyticus neonatorum	4	2	2	—	—
Oedema. Hydrops	1	—	1	—	—
Febris	4	1	3	—	—
Rhinitis. Rhinopharyngitis	3	2	1	—	—
Bronchitis. Bronchopneumonia	1	1	—	—	—
Stomatomycosis	15	1	14	—	—
Septichæmia	1	1	—	—	—
Dermatitis seborrhoides	2	—	2	—	—
Pyodermia	4	2	2	—	—
Pemphigus	14	—	14	—	—
Adiponecrosis subcutanea	3	—	3	—	—
Conjunctivitis ac.	10	—	10	—	—
Omphalitis	1	—	1	—	—
Otitis media	2	—	2	—	—
Uppfödningssvårigheter	6	2	4	—	—
Hypogalakti	20	—	20	—	—

Under året ha 3.441 barn BCG-vaccinerats.

Sjukdomar och missbildningar hos under året levande födda barn
vid kvinnokliniken II.

Sjukdomar och missbildningar	Antal fall	Utskrivna		
		Friska eller förbättrade	Oförbättrade	För vård å annan anst.
		Antal fall	Antal fall	Antal fall
Debilitas congenita	93	91	—	2
" " non præmatur.	1	1	—	—
" " e toxicos.	3	3	—	—
Mongolismus	4	—	4	—
Malformatio:				
system. nervos.	7	—	7	—
organ. circulation.	6	—	5	1
" digestorii	1	—	1	—
" urogenital.	3	—	3	—
alii organ.	4	—	2	2
extremitat.	8	—	8	—
Hæmangioma	6	—	6	—
Cheiloschisis	1	—	1	—
Cheilognathopalatoschisis	1	—	1	—
Hernia inguinalis congenita	2	—	2	—
Læsio intra partum: ossium	2	—	2	—
Convulsiones	1	—	—	1
Cephalhæmatoma	26	24	—	2
Asphyxia	14	11	—	3
Aspiratio	1	—	—	1
Lues maternalis	2	—	2	—
Icterus gravis	4	2	—	2
Morbus hæmolyticus neonat. (melæna)	1	—	—	1
Hæmatemesis	2	2	—	—
Oedema pedis	1	1	—	—
Febris	2	2	—	—
Rhinopharyngitis	3	3	—	—
Bronchitis capillaris	1	—	—	1
Stomatomycosis	10	10	—	—
Pemphigus neonatorum	12	11	—	1
Fibroma	1	1	—	—
Conjunctivitis neonatorum	4	4	—	—
Otitis media	2	2	—	—
Omphalitis	1	—	—	1
Vomitus	1	1	—	—
Hyposphagma	1	—	1	—
Dacryocystitis	1	1	—	—
BCG-vaccinatio	2127	—	—	—
Hypogalactia matris	27	—	—	—

Löbet året på 5441 barn BCG-vaccinerats.

Förlossningsoperationer vid kvinnokliniken I.

1	2	3	4	5	6	7
Nr i nomen- klaturen	Sjukdom	Antal fall	Operation	Antal avlidna möttrar	Antal avlidna barn	Journ. nr
	III.					
8	Abort. mens. I—III ..	442	Exæresis instrument. . .	—	—	
	” ” IV—VII . . .	79	” ” ” . . .	—	—	
	” ” VII	1	Hinnsprängning	—	—	
	Missed abortion	17	Exæresis instrument. . .	—	—	
	Partus arte præmatur. .	1	Cervixdil. + hinn- sprängn.	—	1	
9	Mola hydatidosa	2	Exæresis instrument. . .	—	—	
	” ” susp.	1	Abrasio	—	—	
10	Gravid. extraut. (abd.)	55	Salpingekt. unilat. . . .	—	—	
	” ” (”)	2	Resectio tubæ unilat. . .	—	—	
	” ” (ovarier)	1	Oophorectomia unilat. .	—	—	
	” ” (abd.)	1	Lap. + uttorkning av buk + sutur p. p. . . .	—	—	
11	Hæmatemesis + asphyxia in utero . . .	1	Forceps	—	—	
12	Nephropathia gravid. . .	9	Hinnsprängning	—	3	
	” ” ”	1	Cervixdilatation	—	—	
	Eclampsismus (év. + pelvis justo minor) . .	2	Sectio cæsarea abd. . . .	—	—	
	Eclampsismus	1	Abort. prov. (hinn- sprängning + ekstrak- tion)	—	—	
	” ” + primär värksvagheter	1	Forceps	—	—	
	” ” + d:o + asphyxia in utero + dödt foster	1	Perforation + ekstrak- tion	—	1	
	” ”	1	Hinnsprängning	—	—	
	Retinitis albumin. + nephropathia gravid. + partus præm. im- minens + ablatio plac. præm. invet. . . .	1	Sectio cæsarea abd. . . .	—	1	
13	Eclampsia	1	” ” ”	1	—	A 5324
	” ”	2	Forceps	—	—	
	Ablatio plac. præmatur.	1	Hinnsprängn. + ekstrak- tion på fot	—	—	
14	Placenta prævia total. . .	4	Sectio cæsarea abd. . . .	—	2	
	D:o + tvärläge	1	” ” ”	—	—	
	D:o	1	Vändning enl. Braxton- Hicks	—	1	
	Placenta prævia partial.	3	Sectio cæsarea abd. . . .	—	—	
	” ” ”	1	Hinnsprängn. + vänd- ning (komb.) + ex- traktion	—	1	
	” ” ”	1	Hinnsprängn. + nedtag- ning av fot + belast- ning	—	—	

1	2	3	4	5	6	7
	D:o	2	Hinnsprängning	—	1	
15	Placenta prævia margin.	1	Sectio cæsarea abd. ..	—	—	
	Pelvis justo minor	3	" " " "	—	—	
	D:o + hæmaturia	1	Forceps	—	—	
	Bäckenträngsel (+ an-					
	siktsbjudning)	1	Sectio cæsarea abd. ..	—	—	
	D:o (ev. + primär värk-					
	svaghet)	2	" " " "	—	—	
	D:o + prim. värkswag-		Perforation + ekstrak-			
	het	1	tion	—	1	
	Tvårläge	1	Sectio cæsarea abd. ..	—	—	
	"	3	Vändning + extraktion	—	3	
16	Ruptura uteri imminens	2	Forceps	—	—	
	" cerv. uteri	3	Suturatio	—	—	
	" vaginæ	11	"	—	—	
	" clitorid.	1	"	—	—	
	" perinei total. .	3	"	—	—	
	" " " et					
	sphincter ani					
	partial. s. total.	24	"	—	—	
	" perinei et					
	sphincter ani total. c.					
	ruptura recti	1	"	—	—	
17	Inversio uteri	1	Reposition av uterus ..	—	—	
	Prolapsus funiculi		Vändning + extraktion			
	umbilicalis	1	av tv. II	—	—	
	D:o	1	Nedtagn. av fot +			
			extraktion	—	—	
	D:o + sätesbjudn.	1	Nedtagn. av fot +			
			reposition av navel-			
			sträng	—	—	
	D:o	3	Extraktion på fot	—	—	
	D:o	2	" " säte	—	—	
	D:o	2	Reposition av navel-			
			sträng	—	—	
	Gammal I-para (ev. +					
	primär värkswagh.) ..	7	Sectio cæsarea abd.	—	—	
18	D:o + relativ bäcken-					
	trängsel	1	" " " "	—	—	
	Primär värkswaghet (ev.					
	+ tidig vattenavgång)	6	" " " "	—	—	
	D:o	1	Vändning + extraktion			
			av tv. II	—	—	
	D:o	1	Forceps å tv. I+vändn.			
			+ extraktion av tv. II			
	D:o (+ sätesbjudn.) ..	1	Nedtagn. av fot + be-			
			lastn. + extraktion på			
			fot	—	—	
	D:o	1	Extraktion på fot tv. I			
			+ vändn. + extrakt.			
			på fot tv. II	—	—	
	D:o	1	Extraktion på säte +			
			tång på efterföljande			
			huvud	—	1	
	D:o (+ sätesbjudn. +		Manualhjälp + klassisk			
	asphyxia in utero) ..	1	armlösning	—	1	
	D:o (+ asphyxia immi-					
	nens)	5	Forceps	—	1	

1	2	3	4	5	6	7
	D:o (ev. + stig. temp.)	9	Forceps	—	2	
	D:o	1	Forceps å tv. I + vändning + extraktion på fot av tv. II	—	1	
	D:o + stig. temp.	1	1) Galeatång m. sträck + forceps å tv. I ...	—	—	
			2) Inre vändn. + extrakt. å tv. II	—	1	
	D:o + dött foster	1	Perforation + kranio-klasi	—	1	
	D:o + d:o + pannbjudning	1	1) Försök till vändn. o. korrektion	—	—	
			2) Perforation + kranio-klasi + ablatio plac. manualis	—	1	
	D:o	1	Hinnsprängning	—	1	
	Sekundär värksvaghett (tv. II)	1	Komb. vändn. + nedtag. av fot + extraktion	—	—	
	D:o (tv. II)	1	Extraktion på fot	—	—	
	D:o	1	Forceps å tv. I + komb. vändn. på fot + extraktion av tv. II ...	—	—	
	D:o	21	Forceps	—	—	
	D:o + asphyxia imminens	1	Vändn. på fot + extraktion å tv. II	—	—	
	D:o + d:o	13	Forceps	—	—	
	Primär + sek. värksvaghett (ev. + asphyxia imminens)	11	”	—	1	
	Asphyxia imminens ..	2	Extraktion på säte	—	—	
	” ..	44	Forceps	—	2	
19	Retentio plac. total. . .	3	Credé i narkos	—	—	
	” ..	17	Ablatio plac. manualis	—	—	
	Retentio plac. partial. s. susp.	7	” ..	—	—	
	D:o	10	Exæresis instr.	—	—	
	Hæmorrhagia ante part.	1	Hinnsprängn. + forceps	—	—	
	Hæmorrhagia sub partu + sätesbjudn.	1	Hinnsprängn. + extraktion av tv. II	—	—	
	Metrorrhagia post part.	2	Slevkontroll s. abrasio	—	—	
	Hæmorrhagia in puerp.	7	” ..	—	—	
	Hæmorrhagia, retentio post abortum	37	” ..	—	—	
	Retentio velamentorum	1	Ablatio manualis	—	—	
20	Febris sub partu	1	Forceps	—	—	
21	Endometritis p. partum	5	Abrasio	—	—	
	” .. abort. . .	3	” ..	—	—	
24	Mastitis	12	Incision ev. + drain. . .	—	—	
	Rigid modermun	1	Cervixklipp	—	—	
	Status post två föreg. kejsarsnitt	1	Sectio cæsarea abd. . .	—	—	
IV.						
39	Status post poliomyelit. (krystsvaghett)	1	Forceps	—	—	
42	Tuberculosis pulm. . . .	9	Abort. prov. (exæresis)	—	—	

1	2	3	4	5	6	7
	Tuberculosis pulm. . . .	5	Abort. prov. + steril. (sectio cæsarea parva + resect. tub. amb.)	—	—	
57	Infectio incertæ causæ (långdragen)	1	Abort. prov. (exæresis)	—	—	
V.						
66	Lymphogranulomatosis maligna	1	Partus arte præmat.: dil. cerv. uteri + laminaria	—	—	
	D:o		Abort. prov. + steril. (sectio cæsarea parva + resect. tub. amb.)	—	—	
VI.						
70	Morbus Basedowi	1	Abort. prov. (exæresis) Abort. prov. [1] Lap. explor. (Conamen section. cæsar. parva). 2) Cervixdil. + exæresis]	—	—	
	Ämnesomsättningsrubbing + depressio mentis + chock	1		—	—	
	Hypothyreosis	1	Abort. prov. + steril. (sectio cæsarea parva + resect. tub. amb.)	—	—	
VIII.						
98	Epilepsia	1	D:o (d:o)	—	—	
101	Depressio mentis ev. psychasthenia ev. psychoinfantilismus ev. psychopathia	52	Abort. prov. (sectio cæsarea parva)	—	—	
	D:o	105	D:o (exæresis)	—	—	
	D:o	1	D:o (cervixdil. + laminaria)	—	—	
	D:o	2	D:o (cervixdil. + hinn- sprängn.)	—	—	
	D:o	39	Abort. prov. + steril. (sectio cæsarea parva + resectio tub. amb. s. unilat.)	—	—	
109- 110	Imbecillitas ev. obli- phrenia ev. debilitas mentis ev. insufficien- tia psychæ	8	Abort. prov. (sectio cæsarea parva)	—	—	
	D:o	19	D:o (exæresis)	—	—	
	D:o	34	Abort. prov. + steril. (sectio cæsarea parva + resect. tub. amb.)	—	—	
X.						
113	Vitium org. cordis	2	D:o (d:o)	—	—	
120	Hypertonia + retino- pathia hypertonica + myoma uteri	1	D:o (amp. uteri gravi- dii supravag.)	—	—	
XI.						
131	Asthma bronchiale + myoma uteri	1	Abort. prov. (d:o)	—	—	
	Asthma bronchiale + V. O. C.	1	Abort. prov. + steril. (sectio cæsarea parva + resect. tub. amb.)	—	—	

1	2	3	4	5	6	7
	XIII.					
174	Nephritis chron.	2	Abort. prov. (sectio cæsarea parva)	—	—	
	” ”	2	D:o (exæresis)	—	—	
	” ” susp. .	1	D:o (d:o)	—	—	
	D:o + diabetes mellitus + uterus arcuatus et myomatos.	1	Abort. prov. + steril. (amp. uteri gravidii myomatos. supravag.)	—	—	
	Hæmaturia	1	Forceps	—	1	
	XIV.					
201	Apoplexia uteri	1	Sectio cæsarea abd. ...	—	—	
	XV.					
208	Spondylolisthesis	1	” ” ” ...	—	—	
	XVII.					
244	Otosclerosis	1	Abort. prov. (exæresis)	—	—	
	”	1	Abort. prov. + steril. (sectio cæsarea parva + resect. tub. amb.)	—	—	
	XIX.					
316	Cancer colli uteri susp.	1	Sectio cæsarea abd. ...	—	—	
	Status post cancer pulm. unilat. op.	1	Abort. prov. + steril. (sectio cæsarea parva + resect. tub. amb.)	—	—	
320	Tumor pulm.		Partus arte præmat.: 1) Dil. cerv. + cervix- tamponad 2) Hinn- sprängn.	—	—	
	XX.					
326	Utsläpad moder	2	Abort. prov. (sectio cæsarea parva)	—	—	
	” ”	6	D:o (exæresis)	—	—	
	” ”	22	Abort. prov. + steril. (sectio cæsarea parva + resect. tub. amb.)	—	—	
	D:o + ruptura et per- foratio cerv. uteri ..	1	D:o (cervixdil. + exæ- resis + exstirp. uteri total.)	—	—	
	Social. med. ind.	1	Abort. prov. (sectio cæsarea parva)	—	—	
	” ” ”	4	D:o (exæresis)	—	—	
	” ” ”	1	Abort. prov. + steril. (sectio cæsarea parva + resect. tub. amb.)	—	—	
	Eugeniska ind.	1	Abort. prov. (exæresis)	—	—	
	Causa humanitatis (våldtäkt)	1	” ” ” ”	—	—	
	Anæmia, plac. prævia m. m.	59	Transfusio sanguinis (antal pat. 47)	—	—	

Förlossningsoperationer vid kvinnokliniken II.

1	2	3	4	5	6	7
Nr i nomen- klaturen	Sjukdom	Antal fall	Operation	Antal avlidna modrar	Antal avlidna barn	Journ. nr
	III.					
8	Abortus habitualis	1	Abrasio	—	—	
	Abortus s. abortus in- compl. mens. I—III	63	Exæresis instrument. . .	—	—	
	D:o IV—VII	8	” ”	—	—	
	Abort. infect. mens. I—III	2	” ”	—	—	
	D:o IV—VII	6	” ”	—	—	
	Missed abortion	3	” ”	—	—	
10	Gravidit. tubarea	15	Salpingectomy	—	—	
	Susp. grav. ”	1	Laparotomia explor. . .	—	—	
	Grav. interst. rupt.	1	Resectio cornu uteri . .	—	—	
12	Nephropathia grav.	1	Hinnsprängning + metreurynter	—	—	
	Eclampsism	4	Dilatation + hinn- sprängning	—	1	
	”	2	Dilat. + hinnspräng- ning + metreurynter	—	—	
	” + asphyxia imminens	1	Forceps (utgångstång)	—	—	
13	Eclampsia parturient. . . .	2	Forceps (Kielland halv- hög)	—	—	
	” ”	1	Cervixdil. + forceps (Kielland halvhög) . .	—	—	
	Ablatio placentæ præ- matur. situ normal. . . .	1	Hinnsprängning	—	1	
	D:o	1	Forceps (Kielland på säte)	—	1	
14	Placenta prævia	2	Hinnsprängning	—	1	
	” ”	2	Sect. cæsarea cervic. . .	—	—	
15	Pelvis justo minor	4	” ” ”	—	—	
	Bäckenträngsel + sätes- bjudning	1	” ” ”	—	—	
	Vidöppen bjudning	1	Rotation med Kiellands tång	—	—	
	Bäckenträngsel + pro- traherad förlossning	1	Forceps (Kielland halvhög)	—	—	
16	Ruptura sphincter ani	7	Sutur	—	—	
	” total. perinei	1	”	—	—	
17	Hydramnion	1	Hinnsprängning	—	—	
	Prolaps. funiculi umb. + asphyxia imminens	2	Extraktion på fot eller säte	—	—	
	Prolaps. funiculi umb. + asphyxia	1	Expression + perine- otomia	—	—	
18	Asphyx. intraut. imm.	18	Forceps (utgångstång)	—	—	
	” ” ”	17	” (Kielland halv.)	—	—	
	D:o + sekundär värk- svaghet	1	” (utgångstång) . .	—	—	

1	2	3	4	5	6	7
	Primär värksvaghet . . .	14	Manuell dilat. av mm el. cervixklipp		1	
	D:o + gammal I-para .	4	Sect. cæsarea cerv. . . .	1	—	92974
	Febr. s. p. + dött foster + primär värksvaghet	1	Extraktion på säte	—	—	
	Primär värksvaghet . . .	1	Vändning på fot + extraktion	—	—	
	” ”	1	Extraktion på säte	—	—	
	” ”	1	Forceps (utgångstång)	—	—	
	” ”	5	” (Kielland halv.)	—	—	
	D:o + febris sub partu	6	” (” ”)	—	1	
	D:o + dött foster	1	” (utgångstång)	—	1	
	Primär värksvaghet + gammal I-gr. + sätesbjudn.	2	Sectio cæsarea cerv.	—	—	
	Sekundär värksvaghet . .	1	Cervixdilatation	—	—	
	” ”	12	Forceps (utgångstång)	—	1	
	” ”	6	” (Kielland halv.)	—	—	
	D:o + febris sub partu	1	” ” ” ”	—	—	
	D:o + dött foster	1	” (utgångstång)	—	1	
	Nephropathia grav. + 39-årig I-p. + högtstående rörligt huvud	1	Sectio cæsarea cerv.	—	—	
19	Retentio placentæ	12	Lysis manual. plac.	—	—	
	” part. ”	33	Utrymning av uterus	—	—	
20	Febris sub partu	1	Forceps (Kielland halvög)	—	—	
VI.						
68	Diabetes mellitus	2	Hinnsprängning	—	—	
	” ”	1	Sectio cæsarea cerv.	—	—	
XII.						
160	Ileus strangulat. + grav. mens. X	1	Sectio cæsarea cerv. + delning av brid	—	—	
165	Cirrhosis hepatis + grav. mens. X	1	Sectio cæsarea cerv.	—	—	
XV.						
216	Myasthenia gravis	1	Hinnsprängning	—	—	
Abortprovokation enligt Med.-styrelsens medgivande.						
	Soc.-med. indikation . . .	2	Exæresis instrument. . . .	—	—	
	Indicatio psychiatr. . . .	4	” ” ”	—	—	
	” ”	1	Hysterotomia abdom. . . .	—	—	
	Psychasthenia + hepatitis ac. catarr.	1	” ”	—	—	
	Indicatio eugenica	1	” ”	—	—	
	Svaghet	1	Dilatation av cervix + hinnsprängning	—	—	
	”	1	Hysterotomia abdom. . . .	—	—	

1	2	3	4	5	6	7
	Svaghet	3	Exæresis instrument.	—	—	
	Tuberculosis pulm. ...	1	Hysterotomia abdom. .	—	—	
	<i>Abortprovokation på medicinsk indikation, utlåtande av 2 läkare.</i>					
	Indicatio psychiatrica + myom	1	Provocatio abort. per lap.+enucleat. myom.	—	—	
	Soc.-med. indikation ..	1	Hysterotomia abdom. .	—	—	
	Psychasthenia	1	Exæresis instrument. . .	—	—	
	Nephritis chronica ...	1	” ”	—	—	
	Vitium organ. cordis ..	2	” ”	—	—	
	Tuberculosis pulm. ...	4	” ”	—	—	
	Allmän kraftnedsättn. .	1	” ”	—	—	
	Encephalopathia post-traumatica	1	” ”	—	—	
	Eczema pruriginos ...	1	” ”	—	—	
	<i>Abortprovokation + sterilisering enligt Med.-styrelsens medgivande.</i>					
	Soc.-med. indikation ..	3	Hysterotomia abdom.+ resectio tub. bilat. . .	—	—	
	Imbecillitas	1	D:o	—	—	
	Psychasthenia + asthma bronchiale	1	D:o	—	—	
	Posttraumat. epilepsi ..	1	D:o	—	—	
	Svaghet	4	D:o	—	—	
	Utläpad moder	1	D:o	—	—	
	Med.-eugenisk indik. + myomat. subseros. uteri	1	D:o + enucleatio myomatis	—	—	
	<i>Abortprovokation + sterilisering på medicinsk indikation, utlåtande av 2 läkare.</i>					
	Vitium organ. cordis ..	1	Hysterotomia abdom.+ salpingectomia bilat.	—	—	
	” ” ” ..	1	Hysterotomia abdom.+ resectio tub. bilat. . .	—	—	
	Sclerosis disseminata .	1	D:o	—	—	
	Tuberculosis pulm. ...	1	D:o	—	—	
	Hypertonia essentialis .	1	D:o	—	—	

Övriga operationer vid kvinnokliniken I.

1 Sjukdom	2 Antal fall	3 Operation	4 5 6 Utskrivna			7 Journ. nr
			friska	sinka	döda	
Psychasthenia	3	Resect. tub. amb. pro steril.	3	—	—	
Imbecillitas	4	” ” ” ” ”	4	—	—	
Debilitas mentis	2	” ” ” ” ”	2	—	—	
Utsläpad moder	3	” ” ” ” ”	3	—	—	
Cystonephrosis	1	” ” ” ” ”	1	—	—	
Itererad graviditetstoxicos med förtidig avlösning av placenta	1	” ” ” ” ”	1	—	—	
V.						
Periostitis alveolaris c. abscessu	1	Incisio	1	—	—	
Abscessus reg. mentalis ..	1	”	1	—	—	
VIII.						
Pleuritis exsudativa	1	Pleurapunktion (2 op.) ..	1	—	—	
IX.						
Abscessus mammae	4	Incisio	4	—	—	
Fibroadenoma „	2	Exstirpatio s. excisio probat.	2	—	—	
XV.						
Ileus strangulat. c. gangræn. intestin. ilei c. perforatione	1	Resectio ilei c. entero-anastomosis side to side	1	—	1	C 2229
XVI.						
Appendicitis ac.	3	Appendectomy	3	—	—	
” ” gangr. ..	2	”	2	—	—	
” ” ” perf. ...	1	”	1	—	—	
” ” ” perf. ...	1	”	1	—	—	
” ” ” gangr. ...	1	Lap. explor. + drain.	1	—	—	
Appendicitis chron.	6	Appendectomy	6	—	—	
Susp. appendicitid.	2	”	2	—	—	
Appendix sana	179	” prophylact.	179	—	—	
Endometriosis appendicis ..	1	”	1	—	—	
” ” ” ” epiploici ..	1	Lap. explor. + excisio probat. appendic. epiploic.	1	—	—	
XVII.						
Hernia inguinal.	1	Radikaloperation	1	—	—	
” ” crural. incarcerated. ...	1	”	1	—	—	
” ” ” ”	1	” ” + plastik enl. Fabricius	1	—	—	
” ” ventral. in cicatr.	4	Radikaloperation	4	—	—	
” ” ” ”	1	Radikaloperation + fri fascietransplantation ..	1	—	—	

1	2	3	4	5	6	7
XVIII.						
Abscessus ad anum	2	Incisio ev. + rör	2	—	—	
Contractura ani	8	Dil. forcée	8	—	—	
Fistula ani	1	Exstirp. av fistel	1	—	—	
„ „ recidiv.	1	Excision av fistel + plastik	1	—	—	
„ „	2	Klyvning av fistel ev. + partiell excision	2	—	—	
Polypus recti	1	Exstirpatio	1	—	—	
Insuff. sphincter ani post rupturam	1	Plastik ad modum Warren	1	—	—	
Ruptura sphincter ani invet.	1	Kolpoperineoplastik	1	—	—	
XIX.						
Peritonitis s. pelveoperito- nitis chron. adhæsiv. . .	16	Lysis adhæsion.	16	—	—	
D:o	1	Lap. explorativa	1	—	—	
Lymphadenitis mesenterii	2	Appendectomia	2	—	—	
Abscessus oment. maj. . . .	1	Resect. oment.	1	—	—	
Cysta „ „	1	Exstirpatio	1	—	—	
Endometriosis fossæ Douglasi	1	Excisio probatoria	1	—	—	
Endometriosis in cicatr. pariet. abd.	2	Exstirp. av bukväggstumör	2	—	—	
Endometriosis peritonei . .	1	Lap. explor. + exstirp. tumor fossæ Douglasi . .	1	—	—	
Lipomatosis peritonei . . .	1	Lap. explor. + oophorect. unilat.	1	—	—	
Tumor abdom. susp.	1	Lap. explor. + lysis adhæsion.	1	—	—	
Hæmatoma intraperi- toneal. post op.	1	Lap. explor. + tömning av hæmatom + drain.	1	—	—	
Ascites	10	Laparocentes	10	—	—	
XXI.						
Fistula vesico-vaginalis . .	1	Plastik av blåsfistel enl. Füth	1	—	—	
XXIII.						
Prolapsus muc. urethræ . .	1	Plastik ad modum Kelly et Burnam	1	—	—	
„ „ „ levis	1	Elektrokoagulation	1	—	—	
Erosio „ „	1	Excisio probat. + el. koag.	1	—	—	
Incontinentia urinæ	5	Bäckenbottenplastik	5	—	—	
„ „	1	Blåshalsplastik enl. Kelly + kolporrhaphia ant. + amp. part. cerv. uteri . .	1	—	—	
Abscessus periurethralis . .	1	Incisio	1	—	—	
Cysta parurethralis	1	Exstirpatio	1	—	—	
Polypus urethræ	6	„ „	6	—	—	
„ „ recidiv.	1	„ „ + excisio probat.	1	—	—	
„ „	1	Excisio + elektrokoag. . .	1	—	—	
„ „	1	Elektrokoagulation	1	—	—	
Corp. alien. pariet. vesic. urinar.	1	Exstirp. tumor, vesic. urinar.	1	—	—	

1	2	3	4	5	6	7
XXV.						
Abscessus paravaginal.	3	Incisio	3	—	—	
Cysta " "	1	Punctio	1	—	—	
Epidermoid. vulvæ	1	Excisio	1	—	—	
Atheroma lab. maj.	2	Exstirpatio	2	—	—	
" " vulvæ	1	Excisio probatoria	1	—	—	
Ulcus tbc. " "	1	" " " "	1	—	—	
Cysta " "	1	Exstirpatio	1	—	—	
Polypus vaginæ	1	Excisio probatoria	1	—	—	
" " " "	1	Exstirpatio	1	—	—	
Cysta " "	7	" " " "	7	—	—	
" " " "	1	Excisio	1	—	—	
Septum " "	1	Exstirpatio	1	—	—	
Vulnus lac. " "	1	Sekundärsutur	1	—	—	
Ruptura vaginæ s. hyminis	6	Suturatio	6	—	—	
Condylomata acuminata	8	Exstirp. s. elektrokoag.	8	—	—	
Bartholinitis ac.	13	Incisio s. debridering	13	—	—	
" " chron. s.						
cysta gland Barthol.	12	Excisio s. exstirpatio	12	—	—	
Hymen persistens. Dyspareunia	2	Dilatatio	2	—	—	
D:o	5	Plastik	5	—	—	
D:o	1	Kolpoperineorrhaphia	1	—	—	
Hymen carnosus	1	Dilatatio + plastik	1	—	—	
Angusta vaginæ	1	" "	1	—	—	
Strictura " "	1	" "	1	—	—	
" " " "	1	Hymenklipp	1	—	—	
Kolpitis. Fluor	16	Abrasio ev. provcurettage	16	—	—	
Cervicitis	1	Elektrokoagulation	1	—	—	
Fistula cerv. uteri	1	Plastik	1	—	—	
Uterus duplex	1	Lap. explorativa	1	—	—	
Retroflexio uteri fixata	1	D:o + reposition av uterus	1	—	—	
Granuloma reg. portion. uteri	1	Excisio probatoria + elektrokoag.	1	—	—	
Cysta cerv. uteri	1	Exstirpatio	1	—	—	
Prolapsus uteri et vaginæ. Elongatio cerv. Cystocele. Proctocele	35	Kolporrhaphia ant. + amp. cerv. uteri + kolpoperineorrhaphia	34	—	1	C 5654
D:o	16	Kolporrhaphia ant. + kolpoperineorrhaphia	16	—	—	
D:o	1	D:o + ventrofixura uteri ad modum Doléris	1	—	—	
D:o	1	Kolpoperineorrhaphia	1	—	—	
D:o	1	Lap. explor. + uterusfix. ad modum Doléris	1	—	—	
Elongatio labii post. portion. uteri	1	Portioplastik	1	—	—	
Elongatio et deformatio cerv. uteri	1	" " + bakre plastik	1	—	—	
Decubitalsår vid prolaps.	2	Elektrokoagulation ev. + excisio probat.	2	—	—	
Status post op. (amp. uteri)	1	Abrasio + elektrokoag.	1	—	—	
Status post lacerat. port. uteri	1	Portioplastik (2 op.)	1	—	—	
Erosio portio. vaginal. uteri	272	Elektrokoag. ev. + abrasio ev. + excisio probat.	272	—	—	
D:o (præcancerosa)	4	Excisio probat.	4	—	—	

1	2	3	4	5	6	7
Pyometra	1	Utsugning (2 op.) + drain.	1	—	—	
Pyometra (susp. cancer corp. uteri)	1	1) Dil. cerv. uteri 2) Abrasio	1	—	—	
Endometritis	85	Abrasio	85	—	—	
„ tbc.	11	Abrasio s. provcurettage ev. + sugcurettage	11	—	—	
„ „ susp. .	13	Provcurettage s. abrasio..	13	—	—	
Endomyometritis	4	Abrasio	4	—	—	
„	1	Amp. uteri supravag.	1	—	—	
Endometriosis uteri	1	„ „ „	1	—	—	
„ „ „	2	D:o + salpingect. bilat...	2	—	—	
Tuberculosis port. uteri ..	1	Excisio probatoria	1	—	—	
Polyp. cerv. s. corp. uteri	287	Evulsio + abrasio ev. elektrokoag.	287	—	—	
„ „ uteri	2	Excisio probat. ev. + abrasio	2	—	—	
Sterilitas	8	Hysterosalpingografi	8	—	—	
„	3	„ „ + abrasio	3	—	—	
„	19	Abrasio ev. + dil.	19	—	—	
„ primaria	1	„	1	—	—	
„	1	Provcurettage	1	—	—	
„	2	Salpingostomia unilat. ad modum Westman	2	—	—	
„	1	Inplantatio ovarii in utero ad modum d'Estes	1	—	—	
Dysmenorrhoea	18	Abrasio ev. + rör	18	—	—	
„ „ susp. tbc.	12	Dil. cerv. uteri ev. + rör	12	—	—	
Amenorrhoea sec.	5	Provcurettage	5	—	—	
„ „	5	Hypofystransplantation ..	5	—	—	
„ „	7	D:o + provcurettage	7	—	—	
Oligomenorrhoea	1	Provcurettage	7	—	—	
„ „	5	Hypofystransplantation ..	5	—	—	
Hypermenorrhoea	1	Provcurettage	5	—	—	
Polymenorrhoea	3	Abrasio	1	—	—	
„ „	1	„	3	—	—	
Meno-metrorrhagia	646	Amp. uteri supravag.	1	—	—	
„ „	4	Abrasio	645	—	1 ¹⁾	C 1070
„ „	1	„ + excisio probat.	4	—	—	
„ „	3	Sugcurettage	1	—	—	
„ (susp. cancer uteri)	1	Amp. uteri supravag.	3	—	—	
„ („ „ „)	1	Abrasio + d:o	1	—	—	
Metropathia hæmorrhagica cystica	25	„	1	—	—	
D:o	1	Amp. uteri supravag.	25	—	—	
D:o	1	D:o + salpingect. bilat. ...	1	—	—	
D:o juvenilis	1	Abrasio	1	—	—	
Myoma s. fibromyoma uteri	1	Lap. explorativa	1	—	—	
D:o	50	Enucleatio s. extirp.	50	—	—	
D:o	94	Abrasio	94	—	—	
D:o	81	Amp. uteri supravag. + ev. medtagande ena eller båda sidornas adnexa ...	80	—	1 ²⁾	C 142

1) Död i V.O.C.

2) Död i myodegeneratio cordis c. subileus.

1	2	3	4	5	6	7
Myoma s. fibromyoma uteri	2	Extirpatio uteri total. + salpingo-oophorect. bilat.	2	—	—	
Myoma cystica permagna	1	Cystectomy	1	—	—	
Tumor uteri	1	Abrasio	1	—	—	
Sarcoma „	1	Extirpatio uteri total. + salpingo-oophorect. bilat.	1	—	—	
Carcinoma colli uteri	7	Abrasio	7	—	—	
„ „ „	1	Excisio probat.	1	—	—	
„ „ „	3	„ + abrasio	3	—	—	
„ „ et corp. uteri	1	Abrasio	1	—	—	
„ corp. uteri	15	„	15	—	—	
„ „ „	4	Extirpatio uteri total. + salpingo-oophorect. bilat.	4	—	—	
Saktosalpinx	4	Salpingectomy unilat. s. bilat.	4	—	—	
„	1	Salpingostomia unilat. ad modum Westman	1	—	—	
Pyosalpinx	1	Salpingectomy unilat.	1	—	—	
Hæmatosalpinx	1	„ „	1	—	—	
Salpinx torquata	1	„ „	1	—	—	
Occlusio tubæ	1	Salpingostomia „	1	—	—	
Salpingo (-oophoritis) ac.	3	Lap. explorativa	3	—	—	
„ („) „	1	Salpingectomy unilat. + resectio ov. contralat. ...	1	—	—	
Salpingo (-oophoritis) chron.	38	Salpingect. unilat. s. bilat.	38	—	—	
D:o	6	D:o + resect. ovarii unilat.	6	—	—	
D:o	8	Salpingo-oophorectomia unilat. s. bilat.	8	—	—	
D:o	3	Salpingo-oophorectomia unilat. + salpingect. contralat.	3	—	—	
D:o	2	Salpingo-oophorectomia unilat. + salpingectomy et resectio ovarii contralat.	2	—	—	
D:o	1	Salpingostomia unilat.	1	—	—	
D:o	3	D:o s. bilat. + resect. tubæ unilat. s. bilat.	3	—	—	
D:o	3	D:o ad modum Westman	3	—	—	
D:o	1	Oophorectomia unilat. ...	1	—	—	
Salpingo (-oophoritis) tbc.	6	Salpingectomy unilat. s. bilat.	6	—	—	
D:o	1	Salpingectomy et resectio ovarii unilat.	1	—	—	
D:o	1	Salpingectomy unilat. + resect. tubæ et salpingostomia contralat.	1	—	—	
D:o	2	Salpingo-oophorectomia bilat.	2	—	—	
D:o	1	D:o + amp. uteri supravaginalis	1	—	—	
Salpingitis gonorrhoeica chron. c. exacerb.	1	Salpingectomy bilat.	1	—	—	
Abscessus ovarii	1	Oophorectomia unilat. ...	1	—	—	
„ „	1	Salpingo-oophorect. unilat.	1	—	—	

1	2	3	4	5	6	7
Degeneratio cystica ovarii	1	Scarificatio ovarii unilat.	1	—	—	
" " "	8	Punctio ovarii	8	—	—	
" " "	45	Resect. ovarii unilat. s. bilat.	45	—	—	
" " "	1	Resect. ovarii unilat. + scarificatio ovarii contralat.	1	—	—	
" " "	22	Oophorectomia unilat. s. bilat. ev. + resect. ovarii	22	—	—	
" " "	15	Salpingo-oophorectomia unilat. s. bilat.	15	—	—	
" " "	1	Salpingo-oophorectomia unilat. + resect. omenti	1	—	—	
Endometriosis ovarii	11	Resectio ovarii unilat. s. bilat.	11	—	—	
" "	1	Resectio ovarii et salpingectomia unilat.	1	—	—	
" "	5	Oophorect. unilat. s. bilat.	5	—	—	
" "	1	Oophorect. unilat. + resect. ovarii contralat.	1	—	—	
" "	14	Salpingo-oophorectomia unilat. s. bilat.	14	—	—	
" "	1	Salpingo-oophorectomia unilat. + excisio prostat. oment.	1	—	—	
" "	2	Salpingo-oophorectomia unilat. + resect. ov. contralat.	2	—	—	
" "	1	Salpingo-oophorectomia unilat. + oophorect. contralat.	1	—	—	
" "	1	Salpingo-oophorectomia unilat. + salpingectomia et resectio ovarii contralat.	1	—	—	
Cysta ovarii	5	Punctio ovarii	5	—	—	
" "	8	Exstirp. cystae ovarii unilat.	8	—	—	
" "	34	Resect. ovarii unilat. s. bilat.	34	—	—	
" "	47	Oophorectomia unilat. s. bilat.	47	—	—	
" "	21	Salpingo-oophorectomia unilat. s. bilat.	21	—	—	
" " dermoid.	1	Resectio ovarii unilat.	1	—	—	
" " "	6	Oophorectomia unilat.	6	—	—	
" " "	3	Salpingo-oophorect. unilat.	3	—	—	
Cysta parovarialis	13	Exstirpatio	13	—	—	
" "	2	Exstirpatio cystae et salpingectomia unilat.	2	—	—	
Kystoma ovarii	1	Exstirpatio kystoma ovarii unilat.	1	—	—	
" "	1	Cystectomia + salpingectomia unilat.	1	—	—	
" "	5	Oophorectomia unilat.	5	—	—	
" "	10	Salpingo-oophorectomia unilat. s. bilat.	10	—	—	
" " susp. malign.	2	Salpingo-oophorect. bilat.	2	—	—	

1	2	3	4	5	6	7
Prolapsus vagin. et uteri .	58	Kolporrhaphia ant. + amp. cerv. uteri + kolpoperineorrhaphia	58	—	—	
" " " " "	3	Kolporrhaphia mediana enligt le Fort	3	—	—	
Erosio simplex portionis vaginalis uteri	2	Provexcision	2	—	—	
Erosio portionis uteri	1	Operation enligt Sturmdorff	1	—	—	
Polypus cervicis uteri ..	15	Exstirpatio	15	—	—	
" " " " " + graviditas	2	" " " " "	2	—	—	
Sterilitas	26	Hysterosalpingografi	26	—	—	
" " " " "	28	Abrasio el. provcurettage	28	—	—	
" " " " " + oclusio ostium uterin. tubar. bilat.	2	Resectio et inplant. tubæ .	2	—	—	
Sterilitas + pelveoperitonitis chron. adhæsiv. ...	1	Laparotomia + lysis adhæsiones	1	—	—	
Dysmenorrhoea	1	Neurectomia præsacr. ...	1	—	—	
Menorrhagia	11	Abrasio	11	—	—	
Metrorrhagia	163	" " " " "	163	—	—	
Metrorrhagia + polyp. cerv. uteri	47	" " " " " , exstirpatio	47	—	—	
Metrorrhagia + erosio port. uteri	8	" " " " " , provexcision ...	8	—	—	
Metropathia hæmorrh. cyst.	25	" " " " "	25	—	—	
D:o recidivans	1	Oophorectomia bilat.	1	—	—	
Meno-metrorrhagia dys-hormonalis	2	Amputatio uteri suprav...	2	—	—	
Myoma cervicis uteri	1	Exstirpatio uteri total. + salpingo-oophorectomia	1	—	—	
Myoma s. myomata submuc. uteri	3	Exstirpatio myomatis s. myomatum per vaginam	3	—	—	
Myoma s. myomata uteri .	7	Enucleatio s. exstirpat. myomatis s. myomatum	7	—	—	
" " " " " "	47	Amput. uteri supravag. ev. + salp.-oophorect. uniel. bilat.	47	—	—	
Myomata uteri + endometriosis ovarii	1	Amput. uteri supravag. + salpingo-oophorectomia	1	—	—	
Myoma tubæ sin. + endometriosis ovarii bilat. ...	1	Amp. ut. supravag. + salpingect. dx + salp.-oophorect. sin. + resectio ovarii dx	1	—	—	
Endometriosis ovarii bil. + septi-rectovagin. + myoma uteri	1	Amput. ut. supravagin. + salpingo-oophorect. dx + salpingect. sin. + res. ovarii sin.	1	—	—	
Endometriosis ovarii bilat. + thc. ovarii	1	Resectio ovarii bilat.	1	—	—	
Endometriosis ovarii	1	" " " " " "	1	—	—	
" " " " " "	9	Salpingo-oophorectomia ..	9	—	—	
" " " " " " bilat.	3	" " " " " " bil.	3	—	—	
" " " " " "	6	" " " " " " + resectio ovarii	6	—	—	
" " " " " "	5	Resectio ovarii bilat.	5	—	—	

Dödsorsaker hos under året avlidna kvinnor.

1	2
Dödsorsak	Journ.-nr
<i>Kvinnokliniken I.</i>	
<i>Cancer colli uteri c. metast. lymphogland. regional., hepatis et ovarii bilat. + hydronephrosis bilat. + bronchopneumonia + anæmia sec.</i>	C 7147/48
<i>Myoma uteri + myodegeneratio cordis c. subileus + febris incert. causæ + psychopathia + cardiosclerosis</i>	C 142
<i>Vitium organicum cordis (endocardit. ac. et myocardit. chron. c. stenosis valv. aortæ et mitralis) + thrombosis auric. sin. + embolia partialis art. pulm. dx. c. infarctus + metrorrhagia in climact.</i>	C 1070
<i>Cancer ovarii bilat. c. metast. et peritonitide + bronchopneumonia + anæmia sec.</i>	C 1460
<i>Ileus strangulationis c. gangræn. intestin. ilei c. perforation. et peritonitis + anæmia sec.</i>	C 2229
<i>Colitis ulcerosa c. perf. + peritonitis + embolia pulm. dx. + cystadenoma ovarii dx.</i>	C 4048
<i>Partus præmatur. + eclampsia parturient. cum necrosis hepatis et degenerat. ren. et hæmorrhagia cerebri + anæmia sec.</i>	A 5324
<i>Prolapsus uteri et vaginæ + uterus myomatosus + thrombosis venarum pelvis + embolia art. pulmonalis + polyp. cerv. uteri</i>	C 5654
<i>Kystadenoma pseudomucinosum malign. ovarii sin. + pyelonephritis chron. + cardioarterioscleros. + pseudomyxoma peritonei</i>	C 6056
<i>Kvinnokliniken II.</i>	
<i>Sarcoma uteri cum metastatibus</i>	C 92515
<i>Gammal I-grav. + sätesbjudning + ileus paralyticus + dilatatio cordis + steatosis hepatis + encephalitis?</i>	A 92974

Dödsorsaker hos under året födda barn.

Dödsorsaker	Antal barn	Dödsorsaker	Antal barn
<i>Kvinnokliniken I.</i>		<i>Kvinnokliniken II.</i>	
<i>Debilitas vitæ congenita</i>	37	<i>Debilitas congenita</i>	2
<i>Malformatio</i>	3	<i>Malformatio</i>	1
<i>Læsio intracranialis</i>	3	<i>Læsio intracranialis</i>	7
<i>Asphyxia</i>	1	<i>Asphyxia</i>	2
		<i>Erythroblastosis</i>	1
		<i>Atelectasis pulmonum</i>	6
Summa	44	Summa	19

Födelsevikterna hos under året födda prematura barn.

Födelsevikt g	Samtliga	Döda på sjukhuset	Levande utskrivna
500—1000	16	16	—
1010—1500	30	20	10
1510—2000	67	8	59
2010—2500	157	7	150
Samtliga	270	51	219

Redogörelse för verksamheten under år 1949 vid Göteborgs Modersmjölkcentral.

Inkommen bröstmjök under året	6.173 liter
därav från kvinnoklinikerna I och II	2.978 ”
Antal mödrar som levererat bröstmjök under året	208
Infruset förråd av bröstmjök vid årets slut	90 liter
Bröstmjök har under året levererats till:	
Sahlgrenska sjukhuset	2.286 liter
Barnsjukhuset	1.629 ”
Epidemisjukhuset	1 ”
Gullbergsbrohemmet	629 ”
Barnavårn I	280 ”
Myrornas barnhem	356 ”
Solgårdens barnhem	16 ”
Enskilda förbrukare	1.162 ”
Inköpspris för bröstmjök år 1949 = 3:— per liter.	
Försäljningspris för bröstmjök år 1949 = 3:50 per liter.	

Årsrapport från elektroencefalografiska laboratoriet för år 1949.

Under år 1949 har företagits 672 elektroencefalografiska undersökningar. Dessa fördela sig på olika remissinstanser på följande sätt:

Psykiatriska kliniken	250
Medicinska klinikerna	76
Neurologiska kliniken	71
Barnsjukhuset	91
Övriga sjukhus tillh. Göteborgs stad	9
Sjukhus ej tillhörande Göteborgs stad	11
Privatläkare	14
Privatpatienter	36

För vetenskapliga ändamål har utförts 31 undersökningar på elever från Fagarreds yrkesskola, varjämte 83 normalfall registrerats.

Årsrapport från blodcentralen för år 1949.

Blodgivarstaben har under året ökat ytterligare, och sammanlagt 841 nya blodgivare registrerades. Vid årets slut omfattade registret 2.041 blodgivare. C:a 1.500 personer anlitas för närvarande (mars 1950) regelbundet för blodgivning.

Verksamhetens omfattning framgår i övrigt av nedanstående sammanställning.

Blodtappningar	5.545 st.
Rhesusbestämningar (fr. 23/9 1949)	499 ”
Plasma, flaskor à 400 ml	181 ”
Serum, flaskor à 400 ml	46 ”

Till stadens övriga sjukhus har utlämnats 550 flaskor depåblod, 6 flaskor plasma och 45 flaskor serum.

Årsrapport från Centrallaboratoriet för år 1949.

1	2	3	4	5	6	7
Analyser	Vårdavd. å S. S.	Pollklin. å S. S.	Gbg:s stads sjukhus	Övr. sjukhus och läkare i Gbg	Sjukhus och läkare utanför Gbg	Summa
Hämoglobin	25.553	898	—	796	8	27.255
Röda blodkroppar	20.752	580	—	842	—	22.174
Vita blodkroppar	25.268	985	—	665	5	26.923
Differentialräkning	3.310	445	124	333	20	4.232
Trombocyter	669	165	6	77	—	917
Reticulocyter	380	6	2	1	—	389
Blyceller	—	5	—	231	2	238
Sternalpunktat	327	37	60	21	27	472
Blödnings tid	124	17	—	4	—	145
Koagulationstid	127	13	—	7	—	147
Protrombin	25.000	418	473	1.313	1	27.205
PAS-koncentration:						
i blod	24	2	—	—	23	49
i urin	392	39	11	—	17	459
Sulfapreparat	503	—	49	1	—	553
Fraktionerad äggvita i serum	341	17	123	5	73	559
Totalprotein	4.780	27	561	5	81	5.454
Takata-Ara	814	211	198	17	113	1.353
Sänkningsreaktion	25.939	2.190	—	138	—	28.267
Osmotisk resistens	23	6	—	1	—	30
Sockerb. i blod	23.170	3.183	—	184	53	26.590
Sockerb. i urin:						
Kval.	38.623	2.793	—	123	—	41.539
Kvant.	7.351	1.908	—	66	—	9.325
Aceton i urin:						
Kval.	9.922	2.754	—	72	—	12.748
Gerhards reaktion i urin	9.922	2.754	—	72	—	12.748
Restkväve i blod	8.934	939	358	129	7	10.367
Kalium i serum	78	2	10	10	15	115
Kalcium i serum	437	48	2	11	51	549
Klor i blod	4.055	10	693	1	1	4.760
Koksalt i urin	11.176	27	207	18	2	11.430
Fosfor i serum	14	4	2	1	152	173
Serumjärn	426	128	213	35	341	1.143
Kolsyretal i blod	4.240	24	98	2	5	4.369
Njurfunktionsprov	315	—	72	—	—	387
Urinsyra i serum	112	35	5	17	3	172
Cholesterin i serum	1.680	140	161	14	68	2.063
Citronsyra i serum	484	—	140	4	927	1.555
Thymoltest i serum	1.998	210	425	33	2.367	5.033
Alk. fosfatas i serum	2.371	91	596	35	2.725	5.818
Sur fosfatas i serum	301	11	135	—	239	686
Bilirubin i serum	3.629	176	371	43	2.313	6.532
Koloxid i blod	1	45	1	19	7	73
Porfyrin i urin	33	11	8	237	83	372
Diastas i urin	8.381	62	10	1	—	8.454
Diazo i urin	14	—	—	—	—	14
Sediment i urin	15.771	826	1	61	1	16.660
Ammoniak i urin	388	48	430	—	8	874

1	2	3	4	5	6	7
Äggvitebest, i urin:						
Kval.	51.809	199	—	10	—	52.018
Kvant.	14.655	30	—	1	—	14.686
Urobilin i urin	1.711	8	—	1	—	1.720
,, fæces	1.552	2	—	—	—	1.554
Urobilinogen i urin	4.209	8	1	1	—	4.219
Gallfärgämne i urin	1.689	8	1	1	—	1.699
Specifik vikt i urin	176	3	—	—	—	179
Magsafttitrering	862	136	10	77	—	1.085
Benzidin-Weber	7.132	194	—	18	—	7.344
Urinstensanalys	58	22	7	—	14	101
Mikroskopi av fæces	596	21	6	6	—	629
Jäsning av fæces	522	17	3	7	—	549
Fraktion, fettbest. av fæces	11	2	64	—	35	112
Maskägg i fæces	100	14	1	15	—	130
Lumbalvätska:						
Kvant. äggvitebest.	738	38	1	35	1	813
Mastix	605	35	1	7	1	649
Nonne	738	38	1	35	1	813
Pandy	738	38	1	35	1	813
Cellräkning	738	38	1	35	1	813
Analys av div. exsudat	131	66	1	1	—	199
Elastiska trådar i sputum	17	—	—	—	—	17
Basalomsättning	793	747	7	533	—	2.080
pH i urin	593	29	—	—	4	626
Diverse prov	113	5	22	13	15	168
Summa	378.438	23.988	5.673	6.476	9.811	424 386

Årsberättelse för år 1949 från Sahlgrenska sjukhusets daghem för barn.

Daghemmets verksamhet har bedrivits i likhet med föregående år. Hemmet är avsett för 25 barn, uppdelade i två avdelningar, varav en avdelning för 10 barn i åldern 1—3 år och en avdelning för 15 barn i åldern 3—7 år.

Antalet inskrivna barn = 72.

Mödrarnas yrken: 10 sjuksköterskor
2 barnsköterskor
1 sömmerska
55 biträden av olika slag.

Beläggning:	Heldagar	Halvdagar
Januari	197	80
Februari	333	83
Mars	363	62
April	324	53
Maj	409	103
Juni	357	67
Juli	361	125
Augusti	344	123
September	433	89
Oktober	429	96
November	394	108
December	401	95
Summa	4.345	1.084

Avgiften har utgjort 1:— kr. för hel dag och 0:50 kr. för halvdag. Inbetalda avgifter uppgå till 5.415 kr.

Barnen ha i genomsnitt läkarundersökts 2 gånger per år.

Följande sjukdomar bland personalen och barnen ha inträffat:

Bland personalen, påssjuka 1 fall.

Bland barnen, påssjuka 13 fall, mässling 13 fall, scharlakansfeber 3 fall och vattenkoppor 1 fall.

Under året har dr Kurt Holmdahl varit daghemmets läkare.

Årsrapport från Göteborgs stads laboratorium för år 1949.

Patologiska laboratoriet.

	Antal obduktioner	Antal histologiska undersökningar
För stadens sjukhus och inrättningar:		
Sahlgrenska sjukhuset (inkl. kvinnoklinikerna) ..	941	6.935
Vasa sjukhus	451	47
Barnsjukhuset	51	361
Ekmanska sjukhuset	40	177
Renströmska sjukhuset	47	10
Lillhagens sjukhus	50	2
Holtermanska sjukhuset	—	11
Epidemisjukhuset	9	—
Fristående poliklinikerna	—	86
Gullbergsbrohemmet	1	—
Polisobduktioner	217	—
Rättsmedicinska obduktioner	35	—
Summa	1.842	7.629
För andra sjukvårdsinrättningar och enskilda läkare ..	—	4.622
Summa	1.842	12.251

Bakteriologisk-serologiska laboratoriet.

Prov för påvisande av difteribakterier	1.977
Prövning av difteristammars toxicitet	20
Aggl. reakt. med salmonella- resp. brucellabakterier	1.635
” ” ” tularemibakterier	14
Komplementbindningsreaktion med brucella-antigen	30
Odling av blodkoagel för salmonelladiagnos	1.613
Blododling för salmonelladiagnos	122
Fäces- och urinundersökning på salmonella- och dysenteribakt.	2.197
Undersökning av annat material från homo på salmonellabakt.	126
” ” vattenprov på salmonellabakt.	20
Bakteriologisk undersökning av födoämnen	12
Prov för påvisande av kikhostbakt.	19
Direktundersökning av tbb i sputum, urin, var, punktat mm	1.652
Marsvinsprov för tbc-diagnos	6.248
Odling av diverse material för tbc-diagnos	7.900
” och djurförsök för typbestämning av tbb	29
Bestämning av tuberkelbakteriernas resistens mot PAS resp. streptomycin	300
Serologisk aktivitetsreaktion vid tbc (Barge-Bourgain)	95
Blododling för sepsidiagnos	637
Bakteriologisk undersökning av var, punktat m. m.	2.727

Bakteriologisk undersökning av urin	4.728
Undersökning av urinsediment	3.506
Autoklavprov	272
Sterilitetsprövning av diverse material	364
Direktundersökning på gonokocker	202
Komplementbindningsreaktion med gonokock-antigen	258
Prov för påvisande av gonokocker	17.014
Serologisk luesreaktion (W. R., Meinicke Kl., Kahn, Müller B.)	61.812
W. R.-titrering	1.154
Diverse kontrollreaktioner	18
Autovaccinberedningar	400
Undersökning av svalgprov på hemolyserande streptokocker	13.093
" " " " staphylococcus aureus	28
Vattenprov: Colititrering vid 37°	2.827
" " " " 37° och 45°	1.071
" " " " Bakterieräkning vid 20° (gelatin)	3.898
" " " " " 37° (agar)	2.801
Biologisk graviditetsreaktion	1.852
Titring av antistreptolysiner	5.198
" " antistafylosiner	138
" " köldagglutinin	561
Paul-Bunnell-reaktion	512
Blodgrupperingar	1.159
Bestämning av bakteriens (ej tbb) resistens	4.847
" " penicillinkoncentration i blod	124
Undersökning på tetanus (djurförsök)	2
" " tularem (odling + djurförsök)	1
Komplementbindningsreaktion med diverse antigen	8
Diverse mikroskopiska direktundersökningar	14
Prov för påvisandet av toxoplasma: Odling	11
Neutralisationsreaktion	873
Herpesvirusneutralisation	401
Prov för påvisande av influensa (agglutinationsreaktion)	54
Komplementbindningsreaktion med olika virusantigen (tre antigen för varje prov)	480
Odling av virus	313
	<u>Summa 157.367</u>

B.C.G.-vaccin för intrakutant bruk, flaskor å 5 ml	113.547
" " " " " ampuller å 2 ml	2.535
" " " " " vaccination enl. Rosenthal, flaskor å 2 ml	3.300
Leverans av histoplasmin, ml	165
" " Frei's antigen, ml	75
" " " " " ulcus molle-antigen, ml	76
Extrakt för desensibilisering, antal beredn.	39
Sera, antal beredn.	33
Citratplasma för transfusion, antal beredn.	34
Tuberkulinspädningar, flaskor	8.105
Polyvalent gräspollen- eller trädpollenextrakt, flaskor	129
Leverans av serumrör	12.249
" " " " " Löwensteinrör	2.025
" " " " " " blodagarplattor	3.834
" " " " " " " buljongsubstrat, flaskor å 100 ml	425
" " " " " " " " " rör	91
" " " " " " " " " " agarsubstrat, flaskor å 50 ml	2.292
" " " " " " " " " " " " rör	422
" " " " " " " " " " " " galls substrat, flaskor å 50 ml	117

Göteborgs sjuksköterskeskola.

Sahlgrenska sjukhuset.

(Godkänd av staten fr. o. m. 1923.)

Årsberättelse för år 1949.

Skolan har stått under ledning av en av Göteborgs sjukhusdirektion utsedd styrelse, bestående av 6 ledamöter: professor Martin Odin, ordförande, inspektör Evert Frankenberg, vice ordförande, sjukhusdirektör Hugo Höglund, rektor Ingrid Larsson, avdelningssköterskan Lydia Bromander samt skolföreståndarinnan Greta Westerberg. Ledamöter inom skolans arbetsutskott ha varit professor Martin Odin och skolföreståndarinnan Greta Westerberg. Som sekreterare har tjänstgjort byråchef Gösta Ström.

Skolstyrelsen har sammanträtt 3 gånger och arbetsutskottet 12 gånger.

Som bitr. skolföreståndarinna har tjänstgjort sjuksköterskan Iris Ståhlbåge.

Instruktionssköterskor ha varit sjuksköterskorna Alice Haag och Margit Thorén, medan sjuksköterskan Elsa Rothoff varit skolhemssköterska.

Följande sjuksköterskor ha under året tjänstgjort som vikarie för skolhemssköterskan:

Siri Lindvall 22/9—24/10,

Gunborg Moody 18/12—24/12 och

Eva Svensson 27/12—31/12.

Ämneskonferenser ha hållits 3 gånger och betygskollegium angående avgående kurser 2 gånger.

95 elever ha antagits under året. Eleverna ha fördelats på 3 kurser, vilka tagit sin början den 3 januari, 1 mars och 16 augusti.

Vid de två sjuksköterskeinvigningar, som ägt rum under året, nämligen den 3 maj och den 16 december, invigdes 44 respektive 37 sjuksköterskor.

Elevantalet var vid årsskiftet 1948—1949 265 och vid årsskiftet 1949—1950 271, fördelat på 9 kurser.

Göteborgs sjuksköterskebyrå.

Årsberättelse för år 1949.

Vid 1949 års ingång voro 1.126 sjuksköterskor medlemmar av byrån. 68 ha under året tillkommit och 28 avgått, varför sammanlagt vid årets slut 1.166 sjuksköterskor voro registrerade som medlemmar. Av dessa innehade 733 fasta tjänster, och 151 stodo till förfogande för vikariat och privatvård, medan övriga 282 icke voro i sjukvårdstjänst.

Beträffande förmedlingsverksamheten kan nämnas, att under året förmedlats 100 fasta platser och 495 vikariat.

Antalet sjukbud uppgick till 2.392. 503 av dessa kommo på besökssjukvården (poliklinikvården), 1.656 på den s. k. distriktsvården och 233 på den privata sjukvården.

Inom poliklinikvården ha gjorts 4.845 besök, och distriktssjuksköterskorna ha tillsammans avlagt 30.724 besök. Distriktssjuksköterskorna i V:a Frölunda ha dessutom på sina mottagningar utfört 2.473 behandlingar. Summan av redovisade arbetsdagar utgör 41.446, varav 2.138 i privatvård och 39.308 under vikariat. Under året ha kommunalsköterskorna (fast anställda privatsköterskor) tjänstgjort i privatvård 116 dagar, 241 nätter, 2 dygn och 43 timmar. Vidare ha de i stor utsträckning vikarierat för distriktssjuksköterskorna eller vid något av sjukhusdirektionens sjukhus.

Göteborgs Barnsjukhus

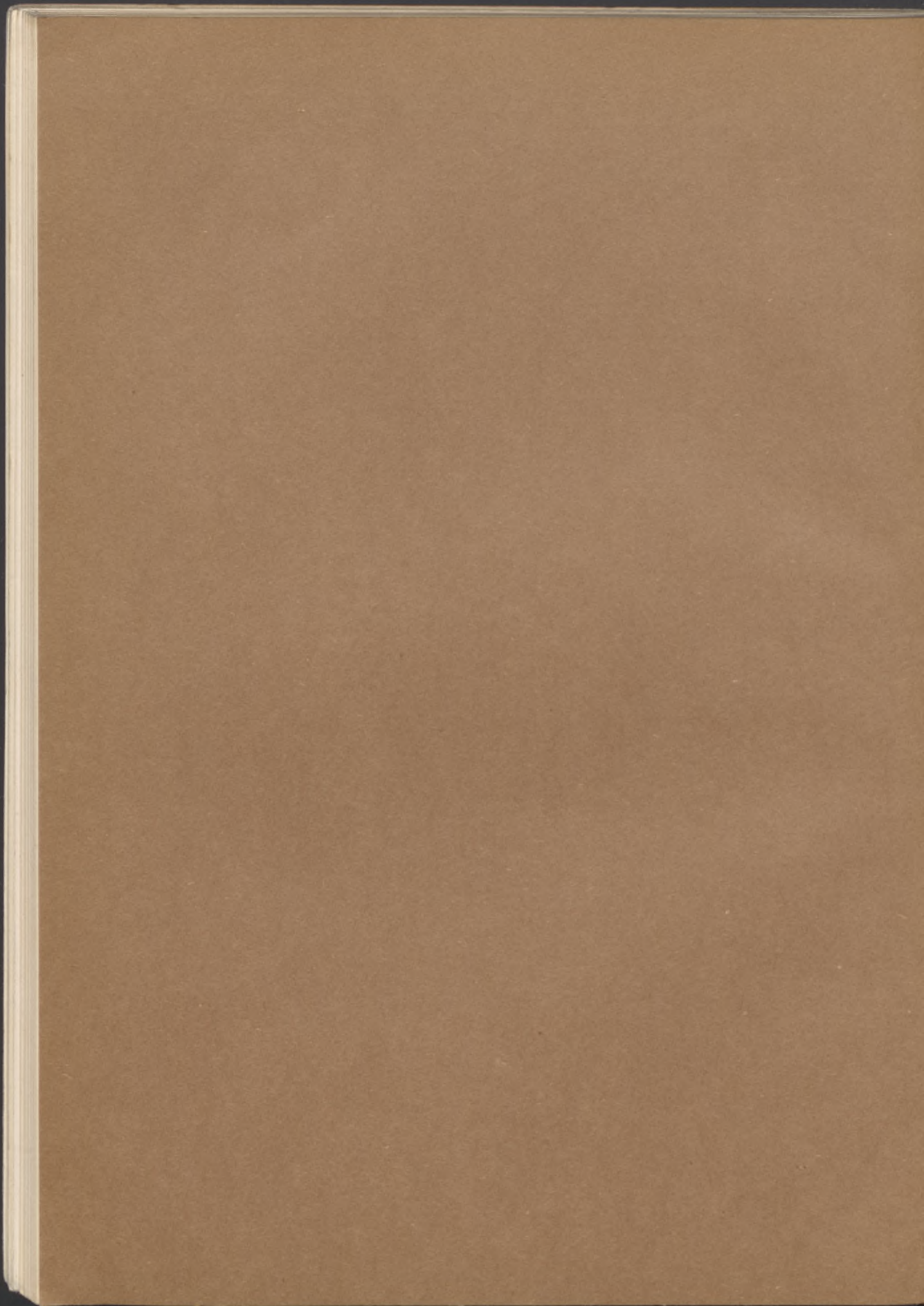

Göteborgs barnsjukhus.

Uppgift för år 1949 från barnsjukhusets *medicinska* och *kirurgiska* kliniker angående intagna sjukdomsfall ävensom döda.

1 Sjukdom	2	3	4	5	6	7	8	9
	Med. klin. Y. Åkerrén				Kir. klin. G. Pettersson			
	Intagna		Döda		Intagna		Döda	
	m.	kv.	m.	kv.	m.	kv.	m.	kv.
<i>I. Bildningsfel. Sjukdomar hos nyfödda.</i>								
Hydrocephalus congen.	4	3	—	1	1	—	—	—
Myelomeningocele. Meningocele	1	—	—	—	4	3	—	—
Deformatio auriculæ	—	—	—	—	1	1	—	—
„ nasi	—	—	—	—	1	—	—	—
Retentio dentis	—	—	—	—	2	—	—	—
Cheilognathopalatoschisis	—	—	—	—	33	18	—	—
Cheilognathoschisis	—	—	—	—	2	1	—	—
Cheilopalatoschisis	—	—	—	—	5	2	—	—
Cheiloschisis	—	—	—	—	11	6	—	—
Palatoschisis	1	1	—	—	12	10	—	—
Torticollis congen.	—	—	—	—	—	2	—	—
Fistula colli congen.	—	—	—	—	3	1	—	—
Vitium organicum cordis congen.	19	17	4	4	1	1	—	—
Atresia oesophagi	—	—	—	—	1	1	1	—
Insufficiëntia cardiæ	—	—	—	—	3	—	—	—
Atresia intestini	—	—	—	—	—	1	—	1
„ ani	—	—	—	—	—	2	—	—
Stenosis ani congen.	—	—	—	—	1	—	—	—
Anus vestibularis	—	—	—	—	—	5	—	—
Megacolon congen.	—	—	—	—	—	1	—	—
Diverticulum Meckeli	1	—	—	—	12	5	—	—
Malrotatio intestini	—	—	—	—	1	—	—	—
Duplicitas coli totalis cum atresia unilat.	—	—	—	—	1	—	1	—
Hernia diaphragmatica	—	—	—	—	1	—	—	—
„ inguinalis congen.	—	—	—	—	57	1	—	—
„ „ „ recidivans	—	—	—	—	2	—	—	—
„ congen. incarc.	—	—	—	—	1	—	—	—
Asphyxia neonatorum	15	8	2	1	—	—	—	—
Alii malformationes	3	4	2	—	—	—	—	—
Debilitas congenita	13	11	3	2	—	—	—	—
Melæna neonatorum	2	5	—	—	—	—	—	—
Icterus gravis. Anæmia gravis. Erythroblastosis	5	2	3	1	—	—	—	—
Cephalhæmatoma	2	—	—	—	—	—	—	—
Trombopenia	2	1	1	—	—	—	—	—
Hypoprotrombinæmia	1	1	—	—	—	—	—	—
Læsio intracranialis, cerebri intra partum	11	5	3	4	—	1	—	—
Apoplexia pulmon.	1	—	1	—	—	—	—	—
Atresia viarum biliarum	1	—	—	—	—	—	—	—
Aplasia viarum biliarum	—	—	—	—	—	1	—	1
Microcephalia	2	1	—	—	—	—	—	—
Uracus persistens	—	—	—	—	1	—	—	—
Ectopia vesicæ urinariæ	—	—	—	—	1	2	—	—
„ „ „ vaginæ et ani	—	—	—	—	—	1	—	—
Megaloureteris	—	—	—	—	1	1	—	—
Ureteris duplex. Malformatio urethræ	—	—	—	—	3	4	—	—
Hypospadia. Epispadia	—	—	—	—	19	—	—	—

1	2	3	4	5	6	7	8	9
Dysplasia penis	—	—	—	—	2	—	—	—
Kryptorchismus	—	—	—	—	7	—	—	—
Retentio testis	—	—	—	—	32	—	—	—
Mamillæ accessorius	—	—	—	—	—	1	—	—
Situs inversus	—	—	—	—	1	—	—	—
Morbus cæruleus	—	—	—	—	—	1	—	—
Aplasia renis	—	—	—	—	—	1	—	—
Nanosomia	1	—	—	—	—	—	—	—
Nævus	—	—	—	—	6	6	—	—
Pemphigus neonatorum	11	5	—	—	2	—	—	—
Chondrodystrophia	1	—	—	—	—	—	—	—
Mongolismus	2	4	—	—	—	—	—	—
Hydrops cong.	1	—	—	—	—	—	—	—
Spina bifida	—	—	—	—	1	1	—	—
Luxatio coxæ congen.	1	2	—	—	2	3	—	—
Syndactylia	—	—	—	—	2	—	—	—
Polydactylia	—	—	—	—	1	1	—	—
Malformatio pedis	—	—	—	—	—	1	—	—
Deformatio cruris	—	—	—	—	1	—	—	—
Pes equino-varus congen.	1	1	—	—	13	5	—	—
Omphalitis	—	—	—	—	1	—	—	—
 <i>IV. Infektionssjukdomar och andra parasitära sjukdomar.</i> 								
Septichæmia. Pyoseptichæmia. Abscessus. Phlegmone	—	3	—	—	52	31	—	—
Erysipelas	1	1	—	—	9	6	—	—
Omphalophlegmone	—	—	—	—	1	—	—	—
Arthritis septica	—	—	—	—	1	—	—	—
Vulnus infectum	—	—	—	—	37	23	—	—
Panaritium	—	—	—	—	4	3	—	—
Lymphadenitis ac.	12	6	—	—	—	—	—	—
Exanthema subitum	7	9	—	—	—	—	—	—
Morbilli	3	4	—	—	2	2	—	—
Pertussis	35	27	—	—	1	—	—	—
Varicellæ	3	2	—	—	2	—	—	—
Paratyphus	—	1	—	—	—	—	—	—
Poliomyelitis anterior acuta (+ status post poliomyelitidem)	8	1	—	—	9	4	—	—
Tuberculosis (samtliga fall)	16	14	1	1	—	1	—	—
" pulmonis primaria	10	8	—	—	—	—	—	—
" miliaris	—	1	—	1	—	—	—	—
Meningitis tuberculosa	2	2	1	—	—	—	—	—
Spondylit. tbc.	1	—	—	—	—	—	—	—
Pleuritis exsudativa tbc.	2	2	—	—	—	—	—	—
Osteochondritis tbc.	—	—	—	—	—	1	—	—
Tuberkulös infektion	1	1	—	—	—	—	—	—
Syphilis cong.	2	1	—	—	1	—	—	—
Morbus rheumaticus specificus	13	14	—	—	—	—	—	—
Hepatitis acuta epidemica	1	5	—	—	—	—	—	—
Toxoplasmosis	1	—	—	—	—	—	—	—
Infectio post vaccin.	—	—	—	—	2	1	—	—
Helminthiasis: Oxyuriasis vermicularis	11	5	—	—	—	1	—	—
Febris	2	1	—	—	1	—	—	—
Pediculosis	1	—	—	—	—	—	—	—

1	2	3	4	5	6	7	8	9
<i>V. Blodbildande organens samt blodets sjukdomar.</i>								
Anæmia secundaria, simplex	17	21	—	—	1	—	—	—
„ hypoplastica	2	—	—	—	—	—	—	—
„ hemolytica	1	—	—	—	—	—	—	—
Leuchæmia	1	1	1	—	—	—	—	—
Mononucleosis infectiosa	5	2	—	—	—	—	—	—
Purpura	2	5	—	—	—	—	—	—
„ trombopenica	—	3	—	—	—	—	—	—
„ abdominalis	1	1	—	—	—	—	—	—
Hæmophilia	8	—	—	—	2	—	—	—
Lymphoma	—	—	—	—	1	—	—	—
Lymphadenitis	—	—	—	—	53	30	—	—
Lymphangitis	—	—	—	—	2	2	—	—
<i>VI. Ämnesomsättningssjukdomar.</i>								
Diabetes mellitus	20	26	1	—	2	1	—	—
Struma atoxica	—	1	—	—	—	—	—	—
Morbus Basedowi. Hyperthyreosis	—	2	—	—	—	—	—	—
Hypothyreosis	4	4	—	—	—	—	—	—
Adipositas	5	9	—	—	—	—	—	—
Rachitis	7	2	—	—	—	—	—	—
Spasmophilia	1	2	—	—	—	—	—	—
Glykosuria benigna	1	1	—	—	—	—	—	—
<i>VIII. Nervsystemets sjukdomar.</i>								
Meningitis purulenta (Pneumocoicc-, Pfeiffer-)	5	—	1	—	—	—	—	—
„ aseptica	8	8	—	—	—	—	—	—
Hæmorrhagia	—	—	—	—	1	2	—	—
Hæmatoma intracerebrale	—	—	—	—	—	1	—	—
Encephalitis	12	18	1	—	—	—	—	—
Commotio cerebri	1	—	—	—	—	—	—	—
Vitium cerebri	8	5	—	—	—	—	—	—
Degenerativ hjärnsjukdom	1	—	—	—	—	—	—	—
Meningit. cerebrospinalis	1	1	—	—	—	—	—	—
Paralysis. Paresis	—	—	—	—	5	2	—	—
Paresis nervi abducens	—	2	—	—	—	—	—	—
„ „ facialis	4	—	—	—	—	—	—	—
„ „ brachii	1	—	—	—	—	—	—	—
„ diaphragmatica	1	—	—	—	—	—	—	—
Hemiparesis	—	1	—	—	—	—	—	—
Atrophia muscul. extrem. sup. dx.	1	—	—	—	—	—	—	—
Polyneuritis	2	—	—	—	—	—	—	—
Chorea minor	—	4	—	—	—	—	—	—
Torticollis	1	—	—	—	3	4	—	—
Epilepsia	8	22	—	—	—	2	—	—
Convulsiones	45	43	—	—	—	—	—	—
Neurosis	2	—	—	—	1	—	—	—
Hysteria	—	—	—	—	—	1	—	—
Psychopathia	1	1	—	—	—	—	—	—
Morbus Little	—	—	—	—	2	—	—	—
Cephalalgia	12	10	—	—	1	—	—	—
Psychastenia. Insuff. psych. Neurolabilitas	57	61	—	—	—	1	—	—
Insomnia	—	—	—	—	9	11	—	—
<i>IX. Sinnessjukdomar.</i>								
Debilitas mentis	25	25	—	—	—	—	—	—
Idiotia	1	—	—	—	—	—	—	—
Psychosis	1	3	—	—	—	—	—	—

1	2	3	4	5	6	7	8	9
<i>X. Cirkulationsorganens sjukdomar.</i>								
Carditis acuta	8	8	—	—	—	—	—	—
Endocarditis	—	—	—	—	—	1	—	—
Vitium organicum cordis	11	4	—	—	3	2	—	—
Varices	—	—	—	—	1	1	—	—
Varicocele	—	—	—	—	3	—	—	—
Tumores hæmorrhoidales	—	—	—	—	3	—	—	—
Hæmorrhoides	—	—	—	—	1	—	—	—
Alii morbi org. circulationis	4	4	—	—	—	—	—	—
Periarterit. nodosa	1	—	—	—	—	—	—	—
Arythmia cordis	1	1	—	—	—	—	—	—
<i>XI. Andningsorganens sjukdomar.</i>								
Rhinitis allergica	3	—	—	—	—	—	—	—
Adenoiditis. Rhinitis acuta. Vegetat. adenoid.	22	23	—	—	1	—	—	—
Epistaxis	—	1	—	—	1	1	—	—
Sinusitis. Ethmoiditis	34	15	—	—	—	—	—	—
Laryngitis acuta. Pseudocroup. Oedema laryngis.	—	—	—	—	—	—	—	—
Stridor laryngis. Laryngobronchitis ac.	22	10	—	—	—	—	—	—
Tracheitis acuta. Bronchitis acuta	86	59	—	—	12	3	—	—
Bronchitis asthmatica, astmatoides	71	34	—	—	—	—	—	—
„ chronica	—	3	—	—	—	—	—	—
Asthma bronchiale	22	20	—	—	4	1	—	—
Bronchitis capillaris	4	3	—	—	—	—	—	—
Atelectasis pulmonum	4	3	—	—	—	—	—	—
Bronchiectasiæ	—	3	—	—	—	—	—	—
Bronchopneumonia acuta	105	60	1	2	8	9	—	1
Pneumonia crouposa acuta	36	40	1	—	—	—	—	—
Pleuritis. Empyema pleuræ	2	1	—	—	—	—	—	—
Pneumothorax spontanea	—	1	—	—	—	—	—	—
Metastas. pulmonalis	—	—	—	—	2	—	—	—
Caries dentis	—	—	—	—	2	4	—	—
<i>XII. Matsmältningsorganens sjukdomar.</i>								
Stomatitis	12	13	—	—	2	1	—	—
Tonsillitis ac. Angina tonsillaris. Pharyngitis ac.	229	172	—	—	79	54	—	—
Tonsillitis chron.	3	2	—	—	—	—	—	—
Vegetationes adenoides	—	—	—	—	2	—	—	—
Parotitis	—	—	—	—	3	—	—	—
Fistula palati	—	—	—	—	3	2	—	—
Sialolithiasis	—	—	—	—	1	—	—	—
Gastritis ac.	—	—	—	—	1	1	—	—
Gastroenteritis ac.	—	—	—	—	5	2	—	—
Enterit. ac. Enterocolitis ac.	6	3	—	—	3	3	—	—
Colitis ulcerosa	2	—	—	—	1	—	—	—
„ ac.	—	—	—	—	1	1	—	—
Dyspepsia	83	52	—	—	—	—	—	—
Ulcus pepticum. Ulcus duodeni	3	—	—	—	2	—	—	—
Achylia gastrica. Hypochylia gastrica. Hyperchlorhydria	—	—	—	—	7	4	—	—
Spasmus pylori	—	—	—	—	—	1	—	—
Appendicitis. Appendicitis cum abscessu	1	1	—	—	255	329	—	—
Ileus. Subileus. Volvulus	—	—	—	—	8	3	—	—
Invaginatio	1	—	1	—	11	9	1	—
Hernia inguinalis mobilis	—	—	—	—	103	23	—	—
„ „ „ recidivans	—	—	—	—	6	—	—	—
„ „ „ incarcerata	—	—	—	—	4	—	—	—
„ ventralis	—	—	—	—	1	1	—	—

1	2	3	4	5	6	7	8	9
Hernia Littre	—	—	—	—	1	—	—	—
„ umbilicalis	—	—	—	—	19	17	—	—
„ lineæ albæ	—	—	—	—	—	3	—	—
„ scrotalis	—	—	—	—	1	—	—	—
Observation (suspicio herniæ, ej op.)	—	—	—	—	4	—	—	—
Stenosis pylori	23	3	1	—	7	1	—	—
Dolores abdominis	6	11	—	—	264	240	—	—
Cholera infantum	6	1	—	—	—	—	—	—
Vomitus habitualis	23	20	—	—	—	—	—	—
Stricture coli	—	—	—	—	—	1	—	—
Melæna	—	—	—	—	8	7	—	—
Lymphadenitis mesenterii	—	—	—	—	25	21	—	—
Abscessus abdominis	—	—	—	—	1	—	—	—
„ fossæ Douglasi	—	—	—	—	4	—	—	—
Morbus coeliacus	2	3	—	—	—	—	—	—
Obstipatio	11	13	—	—	17	8	—	—
Abscessus ad anum	—	—	—	—	7	3	—	—
Fistula ani	—	—	—	—	3	—	—	—
Contractura ani	—	—	—	—	4	2	—	—
Fissura ani	—	3	—	—	2	6	—	—
Polypus ani vel recti	—	—	—	—	4	1	—	—
Incontinentia alvi	—	—	—	—	1	—	—	—
Prolapsus recti	—	—	—	—	11	7	—	—
Status post operationem (ventriculi, viscera et cetera)	—	—	—	—	2	3	—	—
Ruminatio	2	—	—	—	—	—	—	—
Cirrhosis hepatis	1	—	1	—	—	—	—	—
Hepatitis ac.	—	—	—	—	2	—	—	—
Fibrosis pancreatis	2	2	—	1	—	—	—	—
Hæmatemesis	2	—	—	—	—	—	—	—
Cholecystitis	—	—	—	—	—	1	—	—
Cholelithiasis	—	—	—	—	—	1	—	—
Icterus	—	—	—	—	—	1	—	—
Peritonitis acuta	1	—	—	—	6	4	—	—
<i>XIII. Njurarnas och urinvägarnas sjukdomar.</i>								
Nephritis degenerativa et inflammatoria acuta	14	18	—	—	1	—	—	—
Nephritis chronica	2	4	—	—	1	—	—	—
Perinephritis	—	—	—	—	—	2	—	—
Hæmaturia	4	3	—	—	2	4	—	—
Albuminuria ortostatica. Albuminuria	1	1	—	—	—	—	—	—
Pyelitis. Pyelonephritis, Cystopyelonephritis. Cystitis	10	37	—	—	5	23	—	—
Pyonephrosis	—	—	—	—	2	1	—	—
Nephrolithiasis	—	—	—	—	1	1	—	—
Ureterolithiasis. Lithiasis vesic. urinariæ	—	—	—	—	2	1	—	—
Hydronephrosis	—	2	—	—	4	6	—	—
Retentio urinæ	—	—	—	—	2	—	—	—
Status post operationem	—	—	—	—	—	1	—	—
Observation njurar och urinvägar	—	—	—	—	5	8	—	—
<i>XIV. Könsorganens sjukdomar.</i>								
Epididymitis	—	—	—	—	10	—	—	—
Phimosi s	1	—	—	—	24	—	—	—
Paraphimosi s	—	—	—	—	2	—	—	—
Hydrocele testis	5	—	—	—	28	—	—	—
„ funiculi	—	—	—	—	17	—	—	—
Orchitis ac.	1	—	—	—	—	—	—	—
Balanitis	—	—	—	—	8	—	—	—
Oedema scroti	—	—	—	—	2	—	—	—

1	2	3	4	5	6	7	8	9
Salpingitis, Salpingo-oophoritis	—	—	—	—	—	4	—	—
Dysmenorrhoea	—	—	—	—	—	2	—	—
Mastitis ac.	—	—	—	—	—	3	—	—
Vulvitis	—	3	—	—	—	1	—	—
Bartholinitis	—	—	—	—	—	2	—	—
Fluor vaginalis	—	—	—	—	—	1	—	—
<i>XV. Musklernas, ledgångarnas samt bensystemets sjukdomar.</i>								
Myocitis ossificans	—	—	—	—	1	—	—	—
Tendovaginitis stenosans	—	—	—	—	2	1	—	—
” ac.	1	—	—	—	1	2	—	—
Bursitis prepatellaris	—	—	—	—	1	—	—	—
Bursa	—	—	—	—	4	1	—	—
Arthralgia, Arthritis ac.	2	4	—	—	—	—	—	—
Coxitis	—	1	—	—	43	15	—	—
Gonitis	1	—	—	—	1	2	—	—
Synovitis	—	—	—	—	1	1	—	—
Polyarthritis ac. et chronica	6	7	—	—	2	4	—	—
Anchylosis	—	—	—	—	—	1	—	—
Contractura	—	—	—	—	3	—	—	—
Pseudarthrosis	—	—	—	—	1	—	—	—
Scoliosis	—	2	—	—	—	2	—	—
Insufficiencia dorsi	—	—	—	—	—	3	—	—
Fractura ossium	1	1	—	—	—	—	—	—
Crus varus	—	—	—	—	1	—	—	—
Pes planus	2	1	—	—	2	4	—	—
Osteomyelitis	—	—	—	—	2	2	—	—
Osteitis	—	—	—	—	2	2	—	—
Periostitis alveolaris	1	—	—	—	16	11	—	—
Osteochondritis et osteitis fibrosa	—	—	—	—	2	3	—	—
Hydrops genus	—	—	—	—	—	2	—	—
Exostosis, Calcaneussporre	—	—	—	—	1	4	—	—
Morbus Perthes	—	—	—	—	15	—	—	—
Dystrophia musculorum progressiva	9	5	—	—	—	—	—	—
Kyphosis	1	—	—	—	—	—	—	—
Myalgia	1	2	—	—	—	—	—	—
Myositis	1	—	—	—	—	—	—	—
Ganglion	—	—	—	—	9	4	—	—
Gånggrubning	—	—	—	—	5	3	—	—
Distorsio	1	—	—	—	—	—	—	—
Observation ben, ledgångar, muskler	—	—	—	—	10	3	—	—
Dystrophia adiposogenitalis	—	—	—	—	1	—	—	—
<i>XVI. Hudens sjukdomar.</i>								
Erythema nodosum tuberculosum	1	2	—	—	—	—	—	—
” ” non tuberculosum	1	4	—	—	—	—	—	—
Exanthema	1	2	—	—	—	—	—	—
Urticaria	3	—	—	—	3	—	—	—
Strophulus	6	6	—	—	—	—	—	—
Eczema	57	30	—	—	5	—	—	—
Dermatitis seborrhoides	5	5	—	—	—	—	—	—
” acuta	8	9	—	—	5	—	—	—
Ulcus infect, cruris	1	—	—	—	—	—	—	—
” varicosum	—	—	—	—	1	—	—	—
Impetigo	18	11	—	—	22	12	—	—
Furunculus	—	—	—	—	6	6	—	—
Pyodermia	1	1	—	—	—	—	—	—

1	2	3	4	5	6	7	8	9
Scabies	—	1	—	—	2	—	—	—
Molluscum contagiosum	—	—	—	—	1	—	—	—
Verruca	—	—	—	—	10	5	—	—
Atheroma	—	—	—	—	4	3	—	—
Nævus	—	—	—	—	3	6	—	—
Polypus	—	—	—	—	1	1	—	—
Oedema Quincke	2	1	—	—	1	—	—	—
Lichen urticatus	—	—	—	—	1	—	—	—
Paronychia	—	3	—	—	1	1	—	—
Unguis incarnatus	—	—	—	—	11	1	—	—
Clavus	—	—	—	—	—	1	—	—
Cicatrix. Contractura	—	—	—	—	4	—	—	—
Defectus cutis	—	—	—	—	1	—	—	—
Hæmatoma	2	2	—	—	1	—	—	—
Necrosis	—	—	—	—	1	2	—	—
Condyloma acuminata	—	—	—	—	—	1	—	—
XVII. Öronsjukdomar.								
Otitis externa	—	—	—	—	1	—	—	—
„ media ac.	112	77	—	—	28	6	—	—
XVIII. Ögonsjukdomar.								
Ectropium	—	—	—	—	1	—	—	—
Conjunctivitis acuta	1	2	—	—	1	—	—	—
Chorioidit.	—	1	—	—	—	—	—	—
Strabismus	5	7	—	—	—	—	—	—
Amblyopia	2	1	—	—	—	—	—	—
XIX. Svulster.								
Tumor cerebri	2	1	—	—	—	—	—	—
Cystoma pulm.	—	1	—	—	—	—	—	—
Lipoma. Fibrolipoma	—	—	—	—	3	—	—	—
Hæmangioma. Angioma. Angiofibroma	—	—	—	—	3	3	—	—
Lymphangioma. Lymphangiofibroma	—	—	—	—	1	2	—	—
Papilloma	—	—	—	—	2	—	—	—
Sarcoma	1	1	—	—	2	1	1	—
Cysta epiglottidis	—	1	—	—	—	—	—	—
„ dermoid.	—	—	—	—	1	2	—	—
Granuloma	—	—	—	—	—	2	—	—
Keloid	—	—	—	—	—	1	—	—
Cysta	—	—	—	—	5	6	—	—
Enterocystoma	—	—	—	—	1	—	—	—
Tumor	—	—	—	—	6	11	—	—
XX. Andra sjukdomar.								
Anorrhæxia	6	8	—	—	—	—	—	—
Dystrophia	9	5	—	—	—	—	—	—
Encopresis	14	4	—	—	—	—	—	—
Enuresis	39	19	—	—	1	—	—	—
Observatio. Causa socialis	137	86	—	—	—	—	—	—
Uppfostringssvårigheter	9	4	—	—	—	—	—	—
Uppfödningssvårigheter	6	3	—	—	—	—	—	—
Hypoglychæmia	—	1	—	—	—	—	—	—
Hypotermia	1	1	—	—	—	—	—	—
Febris hyperpyretica	2	5	—	—	—	—	—	—
Oedema	1	—	—	—	—	—	—	—
Intoxicatio (medikament)	10	4	—	—	—	—	—	—
Komjölksdiösynkrasi	1	—	—	—	—	—	—	—

1	2	3	4	5	6
Duplicitas coli totalis cum atresia unilat.	1	Resectio coli sigmoidei + anus præternaturalis	—	—	1
Ileus adhesionis	1	Laparotomi + adherenslösning.	1	—	—
Enterocystoma ilei	1	Resectio ilei	1	—	—
Ileus strangulat.	3	Lap. + lösning av brid	3	—	—
„ paralytica	1	Explorativ laparotomi	1	—	—
Invaginatio ilei-ilei-colica	9	Laparotomi + desinvagination..	8	—	1
„ „ „	1	Laparotomi + desinvagination + sutur	1	—	—
„ „ „	9	Reposition med kontrastlavemang	9	—	—
Suspicio invaginationis ileo-colica	2	Explorativ laparotomi	2	—	—
Obstipatio chron.	3	Dilatation forcée	3	—	—
XVI.					
Appendicitis ac. catarrhalis vel. phlegm.	150	Appendectomi	150	—	—
Appendicitis ac. gangr.	96	„	96	—	—
Appendicitis ac. gangr. perf. ..	9	„ + drän.	9	—	—
Appendicitis ac. gangr. perf. cum abscessu	2	„ + „	2	—	—
Appendicitis ac. perf. cum abscessu	2	Laparotomi + drän.	2	—	—
Appendicitis ac. gangr. perf. cum peritonit. libera	11	Appendectomi + drän.	11	—	—
Appendicitis chron.	298	„	298	—	—
Suspicio appendicitidis s. lymphadenitis mesenterii	15	Explorativ laparotomi + appendectomi	15	—	—
Peritonitis ac. ex enteritide	1	Laparotomi + appendectomi ..	1	—	—
Frisk appendix	9	Appendectomi en passant	9	—	—
Status post appendicitidem	2	„ à froid	2	—	—
XVII.					
Hernia inguinalis cong.	57	Radikaloperation	57	—	—
„ „	137	„	137	—	—
„ „ recidivans ..	9	„	9	—	—
„ „ incipiens ..	1	Plastik	1	—	—
„ „ incarcerata ..	4	Herniotomi + radikaloperation	4	—	—
Suspicio herniæ inguinalis	3	Provsnitt + bukväggssutur	3	—	—
Hernia umbilicalis	36	Radikaloperation	36	—	—
Hernia diaphragmatica incarcerata	1	Krossning av nervus frenicus + laparotomi + sutur av diafragma	1	—	—
D:o	1	Laparotomi + reposition + sutur	1	—	—
Hernia lineæ albæ	2	Radikaloperation	2	—	—
„ ventralis in cicatrice ..	1	Radikalop. + plastik	1	—	—
XVIII.					
Strictura ani	2	Plastik	2	—	—
Anus vestibularis	3	„	3	—	—
Prolapsus recti	12	Op. enl. Ekehorn	12	—	—
Fistula ani	1	Klyvning + sutur	1	—	—
„ „	1	Incision	1	—	—

1	2	3	4	5	6
Contractura ani	3	Dilatation forcée	3	—	—
Fissura ani	4	” ”	4	—	—
Tumores hæmorrhoidales	2	” ”	2	—	—
Abscessus ad anum	11	Incision + drän.	11	—	—
Polypus ani s. recti	5	Exstirpation	5	—	—
Melæna	17	Rektoskopering	17	—	—
Condylomata accuminata regio- nis perinei	1	Elektrokoagulation	1	—	—
Colitis ulcerosa	1	Explorativ laparotomi	1	—	—
Icterus	1	” ”	1	—	—
XIX.					
Abscessus fossæ Douglasi	3	Proctotomi	3	—	—
Fistula umbilicalis	1	Exstirpation	1	—	—
Tumor mesenterii inoperabilis (liposarkom)	1	Explorativ laparotomi	—	—	1
XX.					
Hydronephrosis	2	Nephrectomi	2	—	—
Pyonephrosis	1	” + drän.	1	—	—
Nephrolithiasis	2	Pyelolithotomi	2	—	—
Ureteris dupl. cum ectopia ureter.	3	Ureterectomi + heminephrec- tomi	3	—	—
Ureteris duplex cum pyoneph- rose	2	Heminephrectomi	2	—	—
Megaloureteris	1	Ureteroplastik	1	—	—
Ureterolithiasis	1	Ureterolithotomia + drän.	1	—	—
Ruptura uretræ	1	Sectio alta + retrograd uretra- sondering	1	—	—
Tumor renis	2	Nephrectomia	2	—	—
XXI.					
Ectopia vesicæ, vaginæ et uteri + malformatio regionis analis	3	Plastik	3	—	—
Ectopia vesicæ urinariæ	5	Uretärtransplantation enl. Coffey	5	—	—
Ectopia vesicæ urinariæ op. male sanata	1	Sfinkterplastik	1	—	—
Calcul. vesic. urin.	1	Sectio alta + extraktion + drän.	1	—	—
XXIII.					
Hypospadiæ	14	Plastik	14	—	—
Epispadiæ	1	”	1	—	—
Phimosis	2	Circumcisio	2	—	—
”	2	Plastik enl. Schloffer	2	—	—
Paraphimosis	5	Dilatation + lysis	5	—	—
Deformatio penis	2	Plastik	2	—	—
Fistula uretræ	2	”	2	—	—
Aplasia renis	2	Explorativt snitt	2	—	—
Retentio testis	39	Orchidopexi	39	—	—
Hydrocele testis	25	Op. enl. Winckelmann	25	—	—
” funiculi	11	Exstirpation	11	—	—
Varicocele	2	Explorativt bräcksnitt	2	—	—
Bartholinitis	1	Incision	1	—	—
Cysta dermoid.	2	Exstirpation	2	—	—

1	2	3	4	5	6
XXVII.					
A. Missbildningar och deformiteter.					
Syndactylia	2	Plastik	2	—	—
Polydactylia	1	Exstirpation	1	—	—
Malformatio crur. cong.	1	Plastik	1	—	—
Pes equino-varus cong.	2	Achillesenförlängning	2	—	—
” ” ” ”	9	Redressement + gips	9	—	—
Hallux ”varus”	1	Kilexcision + reposition	1	—	—
Exostosis	4	Avmejsling	4	—	—
Contractura dig. man. post combustionem	1	Överhudstransplantation	1	—	—
Contractura dig. man.	1	Erection + hudtransplantation ..	1	—	—
” ” genu	2	Brisement forcé	2	—	—
Pseudarthrosis	1	Osteosyntes med bonechips	1	—	—
”	1	Osteosyntes med bäcken- plantat	1	—	—
Corpus liber. genus	1	Exstirpation	1	—	—
B. Inflammationer.					
Osteitis ac.	5	Incision + utskrapning	5	—	—
” dig. man.	1	Partiell amputation + sutur ...	1	—	—
” fibrosa	2	Uppmejsling	2	—	—
Osteomyelitis chron. cum abscessu	1	Incision + drän.	1	—	—
Arthritis chron. genu	1	Punktion	1	—	—
Osteochondritis tbc.	1	Utrymning + sutur	1	—	—
Osteochondritis	2	Arthrotomi + focal utrymning ..	2	—	—
Tendovaginitis s. tendinitis stenosans dig. man.	5	Klyvning av senskida	5	—	—
Bursitis ac. præpatellaris	1	Incision + drän.	1	—	—
Gonitis	1	Punktion	1	—	—
Lymphadenitis sept.	2	Incision	2	—	—
Panaritium. Paronychia	3	” + drän.	3	—	—
Paronychia	1	Evulsio unguis	1	—	—
C. Traumatiska affektioner.					
Laceratio man.	2	Excision + articulatio dig. man. + sutur	2	—	—
” ”	1	Revision + plastik	1	—	—
Amputatio traumatica dig. man. s. ped.	13	Reamputatio + hudtransplantation	13	—	—
Laceratio antecur. et femoris ..	2	Amputatio	2	—	—
” ped.	1	” antecurris	1	—	—
Fractura claviculæ	1	Blodig reposition + osteosyntes + fix.	1	—	—
” humeri	4	Trådsträck genom olecranon ..	4	—	—
” ”	1	Blodig reposition + osteosyntes + sutur + fix.	1	—	—
” supracondyl. humeri ..	3	Blodig reposition + osteosyntes + fix.	3	—	—
” capituli humeri	2	Blodig reposition + osteosyntes ..	2	—	—
” epicondyl. humeri ...	5	Blodig reposition + osteosyntes + fix.	5	—	—
” articul. cubiti	2	Blodig reposition + fixation ..	2	—	—

1	2	3	4	5	6
Fractura antebrachii	4	Blodig reposition + gips	4	—	—
„ complicata antebrachii	2	Excision + blodig reposition + osteosyntes + gips	2	—	—
„ capituli radii	1	Blodig reposition + sutur + fix. förband	1	—	—
„ ulnæ	1	Blodig reposition + gips	1	—	—
„ metacarp.	2	„ „ + „	2	—	—
„ pelvis	1	Reposition + gips	1	—	—
„ femoris	5	Trådsträck genom calcaneus	5	—	—
„ „	6	Blodig reposition + osteosyntes + sutur + gips	6	—	—
Epiphyseolysis capitis femoris	3	Collumspikning enl. Sven Johansson	3	—	—
Fractura patellæ	1	Osteosyntes	1	—	—
„ antecurvis	2	Trådsträck	2	—	—
„ „	1	Blodig reposition + osteosyntes + gips	1	—	—
„ tibiæ	2	Trådsträck gm calcaneus	2	—	—
„ „	5	Blodig reposition + osteosyntes + sutur + gips	5	—	—
„ „	1	Blodig reposition + cerclage	1	—	—
Status post fracturam op.	27	Extraktion av osteosyntesmaterial	27	—	—
Paresis nervi ulnaris	1	Explorativ friläggning + transposition	1	—	—
Pyarthrosis	1	Punktion	1	—	—
Hæmarthrosis	5	„	5	—	—
Laceratio dig. man.	2	Plastik	2	—	—
Abscisio tendinis	7	Sensutur	7	—	—
„ „	7	„ enl. Bunnell	7	—	—
„ „ inveterata	1	Kilosteotomi	1	—	—
„ nervorum	2	Sutur	2	—	—
Vulnus in artic. penetrans	1	Excision + spolning + sutur	1	—	—
D. Övriga fall.					
Unguis incarnatus	15	Königs op.	15	—	—
Varices	1	Underbindning + glykosinjektion	1	—	—
Bursa musculi semimembranosa	4	Extirpation	4	—	—
Hydrops genus	1	Punktion	1	—	—
Cicatrix	1	Excision + sutur	1	—	—
Ärrectopion	1	Ärrexcision + överhudstransplantation	1	—	—
Ganglion musc. semimembranosi genus	6	Extirpation	6	—	—
XXVIII.					
Vulnus	16	Revision + sutur	16	—	—
„ infectum	13	„	13	—	—
„ sclopetarium	1	„ + alienatio	1	—	—
Keloid	2	Extirpation	2	—	—
Defectus cutis	5	Överhudstransplantation	5	—	—
„ „ post combustionem	9	Thierschning	9	—	—
Erysipelas	1	Incision	1	—	—
Lymphadenitis sept.	6	„	6	—	—
Furunculus. Carbunculus. Abscess. Phlegmone	39	Incision + drän.	39	—	—

1	2	3	4	5	6
Atheroma	7	Exstirpation	7	—	—
Lipoma	2	”	2	—	—
Ganglion	7	”	7	—	—
Verruca	20	Kauterisation	20	—	—
Condylomata accuminata	1	Diatermi	1	—	—
Nævus	15	Exstirpation	15	—	—
”	2	Excision + överhudstransplan- tation	2	—	—
” hængiomatosus	1	Plastik	1	—	—
Fibroma, papilloma etc.	3	Exstirpation	3	—	—
Hæmatoma post traumat.	7	Incision el. punktion	7	—	—
Corpus alienum	6	Incision + extraktion	6	—	—
Uppsprucket op.-sår	7	Sekundärsutur	7	—	—
Cysta	2	Exstirpation	2	—	—
Hængioma	4	”	4	—	—
Angiofibroma	1	”	1	—	—
Lymphangioma	4	Exstirpation el. punktion	4	—	—
Neurofibroma	1	Exstirpation	1	—	—
Myxosarcoma	1	”	1	—	—
Angiosarcoma	1	”	1	—	—
XXIX.					
Blodtransfusion	243				
Plasmatransfusion	86				

Dessutom ett antal cystoskoperingar, rektoskoperingar, intravenösa dropp, lumbalpunktioner, provexcisioner i diagnostiskt syfte samt repositioner + gips.

Antalet operativt behandlade sjukdomsfall vid barnsjukhusets kirurgiska poliklinik har varit 3.497.

Summarisk översikt från barnsjukhusets *kirurgiska* klinik för år 1949.

Antal patienter, vårdade å kliniken under året	3.713
Härav kvarliggande från år 1948	70
Nyintagna under år 1949	3.643
Kvarliggande till år 1950	73
Under året utförda polikliniska operationer	3.497
Antal poliklinikbesök	8.822
Antal dödsfall under året	11
Härav efter föregående operation	10
Ej opererade	1

Årsrapport från röntgendiagnostiska avdelningen vid
Göteborgs barnsjukhus för år 1949.

Under året ha utförts 8.779 undersökningar, fördelade å olika organsystem enligt nedan:

Skelettsystemet	4.713
därav 9 arthrografier.	
Respirationsorganen	2.032
Cirkulationsorganen	487
Digestionsorganen	1.088
Urinvägar	270
därav 122 urografier, 11 pyelografier, 13 cystografier och 3 urethrografier.	
Nervsystem	189
	<u>Summa 8.779</u>

Undersökningarna fördela sig på följande sätt:

Från Barnsjukhuset: medicinska kliniken	2.149
kirurgiska kliniken	3.127
medicinska polikliniken	441
kirurgiska polikliniken	1.636
„ fristående poliklinikerna	75
„ läkare i staden	411
Vetenskapliga undersökningar och efterundersökningar	19
Andra patienter	921
	<u>Summa 8.779</u>

Årsberättelse för år 1949 från Rådgivningsbyrån för uppfostringsfrågor
vid barnsjukhuset.

Antalet inskrivna barn ökade kraftigt jämfört med föregående år och uppgick till 1.192, medan antalet besök blev 4.670. Av de undersökta och behandlade barnen voro 493 i förskolåldern och 637 i skolåldern. Det är huvudsakligen föräldrar och andra anhöriga, som sökt vård för barnen. Den näst största gruppen initiativtagare har utgjorts av läkarna vid barnsjukhusets avdelningar och polikliniker med tillsammans 419 fall. Det har framför allt varit sängvätning, astma, sömnrubbningar, krampanfall, tillstånd efter hjärnskakning och hjärnsjukdomar, navelkolik o. d., som i sådana fall indicerat en barnpsykiatrisk undersökning. Byrån har under året särskilt biträtt vid en efterundersökning, som företagits på kirurgiska avdelningen angående psykiska sviter hos barn efter skallskada, ådragen vid fall från fönster.

Föräldrarnas klagomål ha som vanligt till övervägande delen gällt trots och aggressivitet hos barnet, vidare bråkighet och hyperaktivitet samt olika manifestationer av infantil ångest. Vid utredning och behandling av sådana besvär gör man synnerligen ofta den reflexionen, att vår tid ställer uppfostrarna i vissa avseenden i en svår situation. Tätbebyggelsen ökar friktionsanledningarna, och de traditionella uppfostringsnormerna försvinna, innan de hunnit ersättas av nya och mer ändamålsenliga. Genom samhällets fortgående industrialisering minskas det gynnsamma inflytandet av de enkla uppfostringsmedlen: god kontakt mellan barn och vuxna, lämpliga sysselsättningar, förståelse för barnets behov och förmåga i olika åldersskeden etc. I rådgivningsarbetet stöter man ofta på de för närvarande olösliga problem, som trånga och olämpliga bostäder medföra.

Vad diagnoserna beträffar, finner man, att grundsjukdomen i 238 fall varit av kroppslig art. Man ägnar numera särskild uppmärksamhet åt sviterna efter tidiga hjärnskador, som uppkommit i samband med förlossningen, cirkulationsrubbingar efter födelsen, svåra infektioner under tidig spädbarnsålder o. s. v. I diagnosuppställningen finner man också, att nedsatt intellektuell standard av olika grader och typer karakteriserar en stor grupp om 154 fall. Den största gruppen är emellertid de s. k. neuroserna — en brokig samlingsbeteckning för funktionella rubbningar, där "arv och miljö" ingå i olika legeringar. Man må observera, att termen psykopati icke användes inom barnpsykiatrien; man talar i stället om neurotiska syndrom av övervägande konstitutionella orsaker för att markera, att en särpräglad eller abnorm konstitution ger besvär vid neurotisering, d. v. s. vid bristfällig anpassning.

Om terapien kan nämnas, att somatisk behandling också ges i många fall vid sidan om uppfostringsråden och psykoterapien. Toniserande och lugnande medel kunna ofta inte undvaras. Vid sömnrubbingar, nattskräck, navelkolik, sängvättning o. s. v. har man ofta god nytta av lämpliga suggestioner. Eftersom rådgivningsbyrån saknar vårdavdelning och behandlingslokaler, har byrån under året inlett samarbete med centralrådet för halvöppen barnavård, varigenom c:a 40 barn kunnat placeras på vissa barnträdgårdar och daghem för att erhålla lekterapi. Denna anordning har varit till stor hjälp i byråns arbete.

Förutom läkaren och kuratorn-psykologen har på byrån tjänstgjort en testpsykolog under några veckor hösten 1949. Vidare ha några auskultanter från Socialinstitutet fått handledning och i viss utsträckning deltagit i arbetet.

Holtermanska sjukhuset

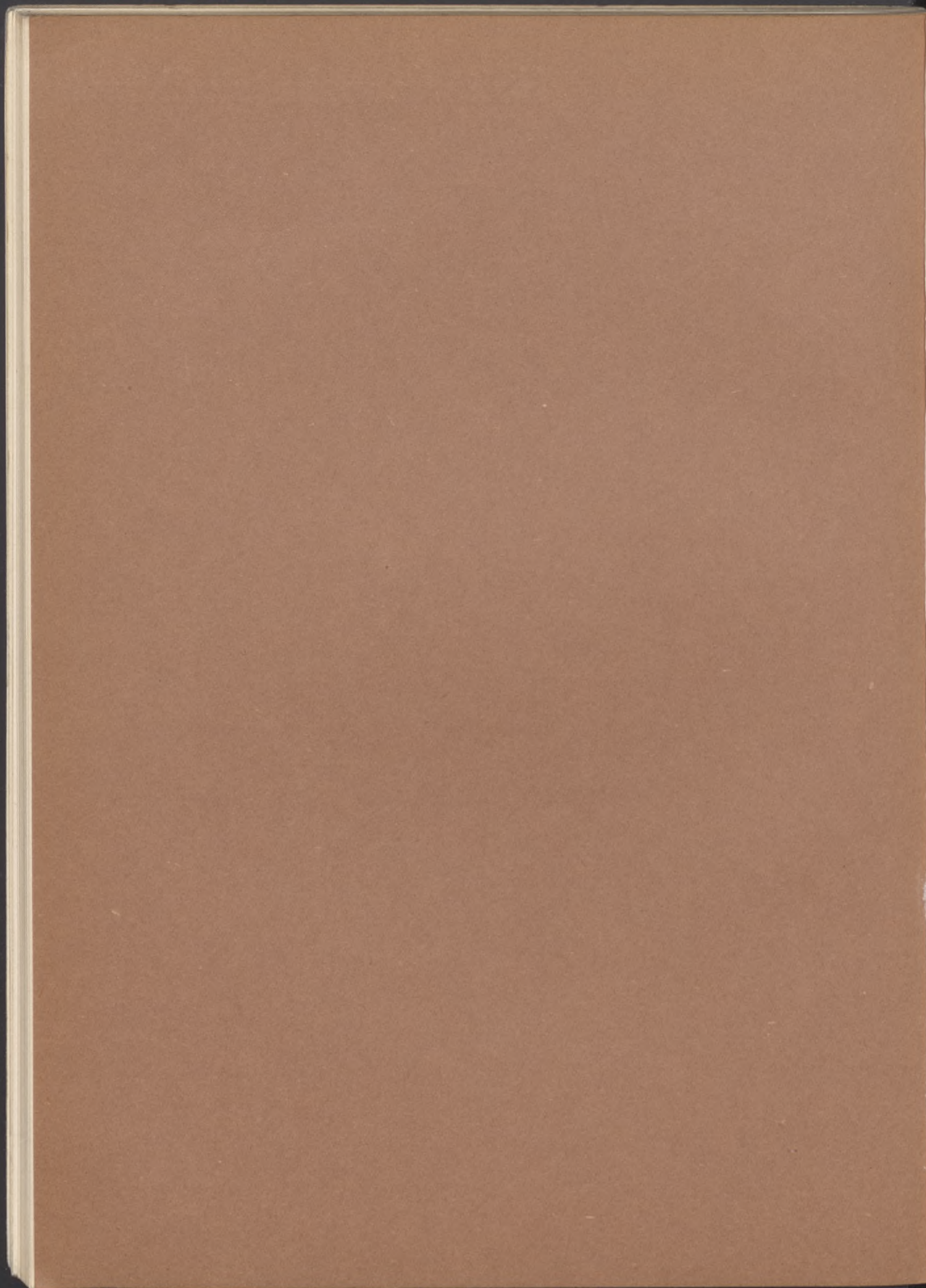

Holtermanska sjukhuset.

Uppgift från Holtermanska sjukhuset för år 1949 angående intagna sjukdomsfall ävensom döda.

1					1				
Sjukdom	Intagna		Döda		Sjukdom	Intagna		Döda	
	m.	kv.	m.	kv.		m.	kv.	m.	kv.
IV. <i>Infektionssjukdomar och andra parasitära sjukdomar.</i>					101 Syphilis cerebrospinalis	9	11	—	—
					Paresis spast. extr. inf.	—	1	—	—
					Hemiplegia	1	—	—	—
21 Septichæmia. Pyoseptichæmia. Abscessus. Phlegmone					IX. <i>Sinnessjukdomar.</i>				
	1	2	—	—	102-110 Debilitas mentis	1	—	—	—
22 Erysipelas	7	7	—	—	Ethylismus	2	—	—	—
42 Tuberculosis (samtliga fall)	—	3	—	—	Schizophrenia	2	—	—	—
	—	3	—	—	X. <i>Cirkulationsorganens sjukdomar.</i>				
44 Syphilis hereditaria	2	1	—	—	113 Myocarditis chronica. Cardiosclerosis. Cor adiposum	2	2	—	—
” acquisita	54	34	—	—	115 Arteriosclerosis. Endarteriitis	1	—	—	—
” därav primaria	38	23	—	—	116 Phlebitis	1	3	—	—
45 Ulcus molle	15	1	—	—	119 Trombosis. Embolia	—	2	—	—
46 Gonorrhoea (samtliga fall)	15	51	—	—	120 Aortitis luetica	1	—	—	—
Urethritis gonorrh.					Hypertonia arterialis	1	3	—	—
” acuta	15	47	—	—	XI. <i>Andningsorganens sjukdomar.</i>				
Epididymitis gonorrhoeica	4	—	—	—	121 Rhinitis chronica	1	—	—	—
Prostatitis gonorrh.	1	—	—	—	128 Tracheitis acuta. Bronchitis acuta	1	—	—	—
Kolpit. Vulvit. Bartholin. gon.	—	3	—	—	130 Bronchiectasia	1	—	—	—
Cervicitis gon.	—	38	—	—	131 Asthma bronchiale	3	—	—	—
Proctitis gon.	—	18	—	—	134 Bronchopneumonia ac.	—	3	—	—
Folliculitis gon.	1	—	—	—	XII. <i>Matsmältningsorganens sjukdomar.</i>				
51 Malaria terapeutica	7	9	—	—	144 Tonsillitis acuta. Angina tonsillaris. Pharyngitis acuta	2	1	—	—
57 Lymphogranuloma ing.	12	—	—	—	159 Appendicitis	1	—	—	—
Lymphangitis	2	1	—	—	163 Hepatitis acuta. Abscessus hepatis	1	—	—	—
Lymphadenitis	4	2	—	—	XIII. <i>Njurarnas och urinvägarnas sjukdomar.</i>				
Oxyuriasis	—	1	—	—	174 Nephritis degenerativa et inflammatoria chronica. Morbus Brighti	1	1	—	—
Obs. för venerisk inf.	11	7	—	—	180 Cystitis	1	—	—	—
V. <i>Blodbildande organens samt blodets sjukdomar.</i>									
59 Anæmia perniciosa progressiva	—	1	—	—					
60 Leuchæmia	1	—	—	—					
VI. <i>Ämnesomsättningsjukdomar.</i>									
68 Diabetes mellitus	3	14	—	—					
69 Adipositas universalis	1	6	—	—					
VIII. <i>Nervsystemets sjukdomar.</i>									
90 Sclerosis cerebrospinal. disseminata	—	1	—	—					

1					1					
	2	3	4	5		2	3	4	5	
XIV. <i>Könsorganens sjukdomar.</i>					224	Lichen ruber planus ..	2	—	—	—
A. Manliga könsorganen.					227	Ulcus varicosum cruris	17	39	—	—
186	Prostatitis. Abscessus				228	Impetigo	78	46	—	—
	prostatæ	1	—	—	229	Acne	1	2	—	—
187	Orchitis. Epididymitis	1	—	—	230	Folliculitis	2	—	—	—
189	Ulcus penis	4	—	—		„ barbæ	5	—	—	—
	Balanitis	7	—	—	231	Furunculosis. Furunculus	4	4	—	—
B. Kvinnliga könsorganen.						Hidroadenitis	1	—	—	—
200	Ulcus vulvæ	—	2	—	232	Carbunculus	—	2	—	—
XV. <i>Musklernas, ledgångarnas samt ben-systemets sjukdomar.</i>					233	Gangræna	3	5	—	1
207	Polyarthrits rheumatica chronica	2	2	—	234	Trichophytia	—	3	—	—
213	Osteomyelitis. Osteitis. Periostitis	1	—	—		Epidermophytia	27	3	—	—
XVI. <i>Hudens sjukdomar.</i>						Pityriasis rosea	1	1	—	—
217	Erythema multiforme et nodosum	1	4	—	235	Favus	—	1	—	—
218	Urticaria	16	5	—	236	Scabies	11	2	—	—
	Strophulus	5	1	—		Pediculosis capit.	1	5	—	—
220	Pemphigus	3	3	—		„ pubis	3	1	—	—
221	Zoster	5	4	—	237	Condyloma acuminat. .	—	2	—	—
222	Eczema	284	241	—	240	Acrodermatitis atrophicans	—	2	—	—
	Dermatitis acuta	23	21	—		Elephantiasis	1	—	—	—
	„ æstivalis	1	—	—		Erythema perstans	1	—	—	—
	„ herpetiformis	3	1	—		Herpes	1	2	—	—
	Exanthema toxicum ..	1	3	—		Ichtyosis	3	2	—	—
	Atrophia cutis senilis .	—	1	—		Keratosis palm. et plant.	1	—	—	—
	Pruritus	4	4	—		Pathomimia	2	1	—	—
223	Psoriasis	9	8	—		Pustulosis palm. et plant.	2	—	—	—
						Vaccina generalisata ..	1	—	—	—
XVII. <i>Öronsjukdomar.</i>					243	Otitis media purulenta	1	—	—	—
XIX. <i>Svulster.</i>					316	Carcinoma (samtl. fall)	3	—	—	—
						„ intestini ..	1	—	—	—
						„ penis	1	—	—	—
						„ gingivæ	1	—	—	—
					319	Cysta dermoid.	—	2	—	—

Uppgift från Holtermanska sjukhusets ljusavdelning.
Polikliniskt behandlade sjukdomsfall år 1949.

Diagnos	M.	Kv.	S:a	Diagnos	M.	Kv.	S:a
<i>Tuberkulos.</i>				Lupus erythematodes	10	18	28
Lupus vulgaris	6	10	16	Lymphogranuloma benignum (Schaumann)	3	4	7
Tbc. cutis	2	21	23	Granuloma anulare	—	1	1
„ lymphoglandularum . . .	3	1	4	Alopecia areata	1	8	9
<i>Hudsjukdomar.</i>				<i>Diverse sjukdomar.</i>			
Eczema	23	14	37	Rheumatismus musculorum et art.	3	12	15
Dermatitis æstivalis	2	—	2	Bronchitis	—	3	3
Lichen ruber planus	6	4	10				
Psoriasis	21	25	46				
Acne vulgaris	11	16	27				
„ rosacea	2	—	2				

Av lupusfallen ha två vårdats på statens bekostnad. Intet nytt fall har under året tillkommit. Under vintertiden ha lupuspatienter, även symtomfria, erhållit D-vitamin — 5 till 10 droppar fortidol (Ferrosan) ca 35.000—70.000 int. enheter D-vitamin per dag.

Sammanlagda antalet finsenbehandlingar, lokala och allmänna, utgör 2.228. Av dessa ha 92 betalats av staten (40 lokalbeh. och 52 allm. beh.). Motsvarande siffror för av staten betalade lokalbehandlingar voro för åren 1946, 1947 och 1948 resp. 2.584, 745 och 187.

240 behandlingar med allmän finsen ha givits till sjukhuspatienter och 820 till poliklinikpatienter.

Kvartsljusbehandling har givits till ett antal av 3.777 seancer, därav till sjukhuspatienter 1.517 och till poliklinikpatienter 2.260.

264 behandlingar med kortvåg ha givits, därav till sjukhuspatienter 167 och till poliklinikpatienter 97.

Polizei-Verordnungen über die Verwaltung der öffentlichen Sicherheit

Nr.	Datum	Inhalt
1	1. 1. 1911	Über die Verwaltung der öffentlichen Sicherheit
2	15. 1. 1911	Über die Verwaltung der öffentlichen Sicherheit
3	1. 2. 1911	Über die Verwaltung der öffentlichen Sicherheit
4	1. 3. 1911	Über die Verwaltung der öffentlichen Sicherheit
5	1. 4. 1911	Über die Verwaltung der öffentlichen Sicherheit
6	1. 5. 1911	Über die Verwaltung der öffentlichen Sicherheit
7	1. 6. 1911	Über die Verwaltung der öffentlichen Sicherheit
8	1. 7. 1911	Über die Verwaltung der öffentlichen Sicherheit
9	1. 8. 1911	Über die Verwaltung der öffentlichen Sicherheit
10	1. 9. 1911	Über die Verwaltung der öffentlichen Sicherheit
11	1. 10. 1911	Über die Verwaltung der öffentlichen Sicherheit
12	1. 11. 1911	Über die Verwaltung der öffentlichen Sicherheit
13	1. 12. 1911	Über die Verwaltung der öffentlichen Sicherheit
14	1. 1. 1912	Über die Verwaltung der öffentlichen Sicherheit
15	1. 2. 1912	Über die Verwaltung der öffentlichen Sicherheit
16	1. 3. 1912	Über die Verwaltung der öffentlichen Sicherheit
17	1. 4. 1912	Über die Verwaltung der öffentlichen Sicherheit
18	1. 5. 1912	Über die Verwaltung der öffentlichen Sicherheit
19	1. 6. 1912	Über die Verwaltung der öffentlichen Sicherheit
20	1. 7. 1912	Über die Verwaltung der öffentlichen Sicherheit
21	1. 8. 1912	Über die Verwaltung der öffentlichen Sicherheit
22	1. 9. 1912	Über die Verwaltung der öffentlichen Sicherheit
23	1. 10. 1912	Über die Verwaltung der öffentlichen Sicherheit
24	1. 11. 1912	Über die Verwaltung der öffentlichen Sicherheit
25	1. 12. 1912	Über die Verwaltung der öffentlichen Sicherheit
26	1. 1. 1913	Über die Verwaltung der öffentlichen Sicherheit
27	1. 2. 1913	Über die Verwaltung der öffentlichen Sicherheit
28	1. 3. 1913	Über die Verwaltung der öffentlichen Sicherheit
29	1. 4. 1913	Über die Verwaltung der öffentlichen Sicherheit
30	1. 5. 1913	Über die Verwaltung der öffentlichen Sicherheit
31	1. 6. 1913	Über die Verwaltung der öffentlichen Sicherheit
32	1. 7. 1913	Über die Verwaltung der öffentlichen Sicherheit
33	1. 8. 1913	Über die Verwaltung der öffentlichen Sicherheit
34	1. 9. 1913	Über die Verwaltung der öffentlichen Sicherheit
35	1. 10. 1913	Über die Verwaltung der öffentlichen Sicherheit
36	1. 11. 1913	Über die Verwaltung der öffentlichen Sicherheit
37	1. 12. 1913	Über die Verwaltung der öffentlichen Sicherheit
38	1. 1. 1914	Über die Verwaltung der öffentlichen Sicherheit
39	1. 2. 1914	Über die Verwaltung der öffentlichen Sicherheit
40	1. 3. 1914	Über die Verwaltung der öffentlichen Sicherheit
41	1. 4. 1914	Über die Verwaltung der öffentlichen Sicherheit
42	1. 5. 1914	Über die Verwaltung der öffentlichen Sicherheit
43	1. 6. 1914	Über die Verwaltung der öffentlichen Sicherheit
44	1. 7. 1914	Über die Verwaltung der öffentlichen Sicherheit
45	1. 8. 1914	Über die Verwaltung der öffentlichen Sicherheit
46	1. 9. 1914	Über die Verwaltung der öffentlichen Sicherheit
47	1. 10. 1914	Über die Verwaltung der öffentlichen Sicherheit
48	1. 11. 1914	Über die Verwaltung der öffentlichen Sicherheit
49	1. 12. 1914	Über die Verwaltung der öffentlichen Sicherheit
50	1. 1. 1915	Über die Verwaltung der öffentlichen Sicherheit

Oscar och Maria Ekmans sjukhus

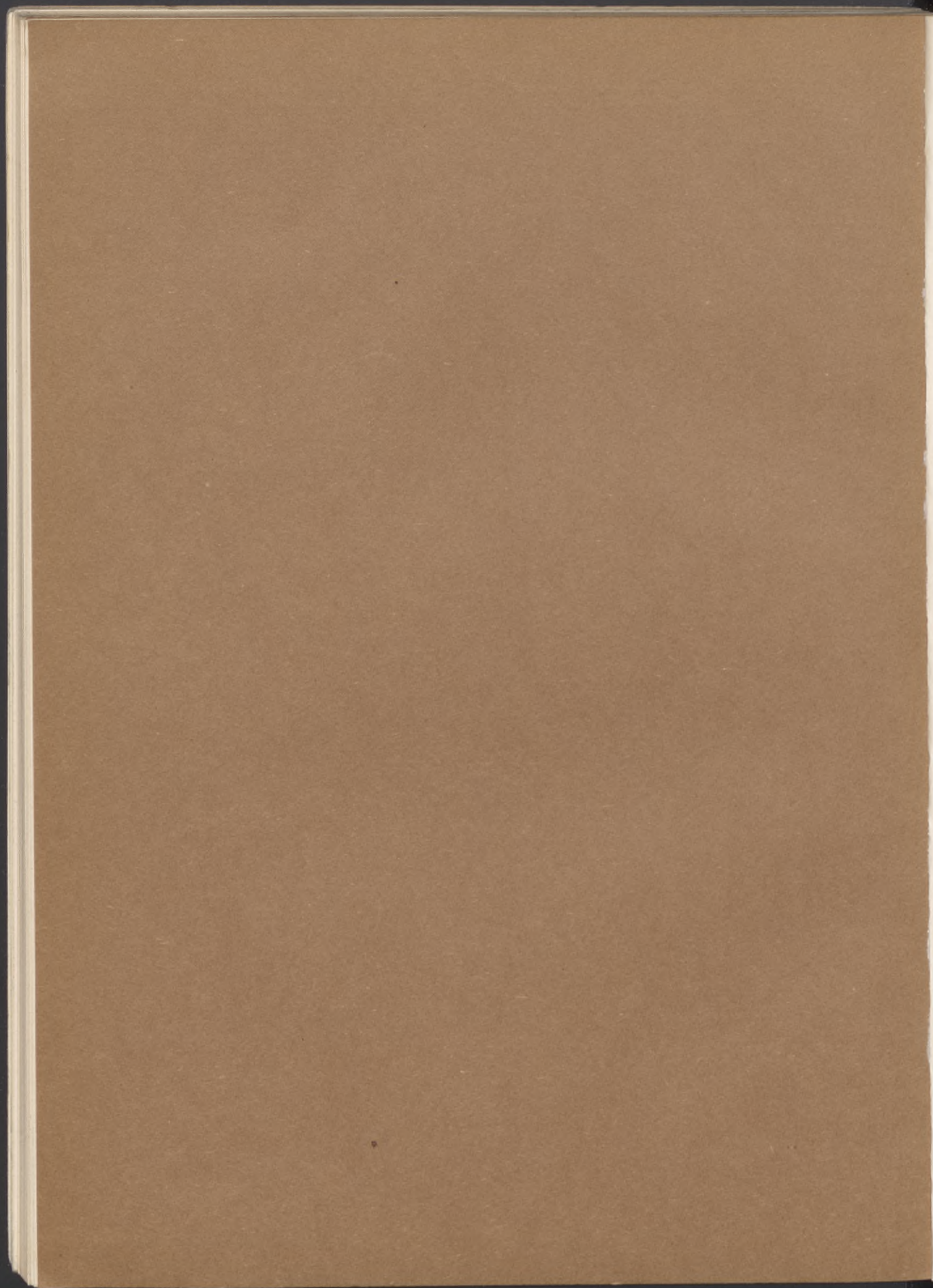

Oscar och Maria Ekmans sjukhus.

**Uppgift från Oscar och Maria Ekmans sjukhus för år 1949 angående
intagna sjukdomsfall ävensom döda.**

1					1				
Sjukdom	Intagna		Döda		Sjukdom	Intagna		Döda	
	m.	kv.	m.	kv.		m.	kv.	m.	kv.
I. Bildningsfel. Sjukdomar hos nyfödda.					Morbus Basedowi.				
Progeni	3	—	—	—	Hyperthyreosis	—	1	—	—
Deform. nasi	1	—	—	—	Struma	1	4	—	—
Hypoplasia ren.	—	2	—	—	VII. Kroniska förgiftningssjukdomar.				
Hernia	2	—	—	—	Alcoholismus chronicus	4	—	—	—
Hypospadiä	1	—	—	—	VIII. Nervsystemets sjukdomar.				
Megacolon	1	—	—	—	Hæmorrhagia, thrombosis, embolia cerebri. Embollitio cerebri	9	3	2	1
Diverticul. Meckeli	—	1	—	—	Sclerosis cerebrospinal. disseminata	—	1	—	—
II. Alderdomssjukdomar.					Neuritis. Neuralgia ...	1	1	—	—
Marasmus senilis	—	3	—	—	Coccygodynia	—	1	—	—
Gangræna senilis	6	3	1	1	Cerebellär affektion ..	1	—	—	—
IV. Infektionssjukdomar och andra parasitära sjukdomar.					Paralysis	—	1	—	—
Septichæmia. Pyoseptichæmia. Abscessus. Phlegmone	3	7	—	—	Spasmus oesophagi ...	1	—	—	—
Erysipelas	3	4	—	—	Chorea	—	1	—	—
Tuberculosis (samtliga fall)	4	3	—	—	Anorexia	—	1	—	—
Tbc. pulmonum, laryngis	2	—	—	—	Epilepsia	1	—	—	—
Tbc. lymphoglandularum	—	2	—	—	Neurasthenia	8	6	—	—
Tbc. urogenitalis ...	2	—	—	—	Psychopathia	5	2	—	—
Tbc. organorum aliorum	—	1	—	1	Depressio mentis	3	1	—	—
Syphilis acquisita ...	1	—	—	—	X. Cirkulationsorganens sjukdomar.				
Tænia (Cystic.). Bothriocephalus	1	2	—	—	Endocarditis chronica. Vitium organicum cordis	6	6	—	—
Febris, Febricula	—	1	—	—	Myocarditis chronica. Cardiosclerosis. Cor adiposum	23	14	2	2
V. Blodbildande organens samt blodets sjukdomar.					Neurosis cordis	1	—	—	—
Anæmia	10	12	—	—	Arteriosclerosis. Endarteriitis	4	2	—	—
Anæmia perniciosa progressiva	2	3	—	—	Morbus Bürger	1	—	—	—
VI. Ämnesomsättningsjukdomar.					Phlebitis	3	2	—	—
Diabetes mellitus	10	13	—	—	Aneurysma	—	1	—	—
Adipositas universalis .	4	4	—	—	Varicocele	6	—	—	—
					Varix	8	7	—	—
					Trombosis. Embolia ..	10	9	1	1

1	2	3	4	5	1	2	3	4	5
Hypertonia	11	30	—	—	Cholelithiasis	19	98	—	2
Syncope	1	1	—	—	Pancreatitis acuta	—	2	—	1
Hæmorrhoides	17	15	—	—	Dolor. abdomin. Buk-				
					obs.	8	29	—	—
XI. <i>Andningsorganens</i>					Peritonitis acuta	3	1	—	—
<i>sjukdomar.</i>					Peritonitis chronica ..	—	3	—	—
Morbi cav. nas. et cav.					Polypus recti	2	—	—	—
acces. nas.	—	1	—	—	Diverticulos.	4	6	—	—
Tracheitis acuta. Bron-					XIII. <i>Njurarnas och</i>				
chitis acuta	2	5	—	—	<i>urinvägarnas sjuk-</i>				
Tracheitis chron. Bron-					<i>domar.</i>				
chitis chron.	—	2	—	—	Nephritis degenerativa				
Asthma bronchiale ...	—	3	—	—	et inflammatoria acuta	2	—	—	—
Bronchopneumonia					Nephritis degenerativa				
acuta	11	6	—	—	et inflammatoria				
Abscessus pulmonum ..	1	—	—	—	chronica. Morbus				
Pleuritis. Empyema					Brighti	7	—	—	—
pleuræ	2	1	—	—	Pyelitis. Cystopye-				
XII. <i>Matsmällnings-</i>					lonephritis	8	13	—	—
<i>organens sjukdomar.</i>					Pyonephrosis	1	—	1	—
Granuloma dent.	—	1	—	—	Nephrolithiasis	40	11	—	—
Tonsillitis acuta. An-					Hydronephrosis	—	1	—	—
gina tonsillaris. Pha-					Ren mobilis	—	2	—	—
ryngitis acuta	1	1	—	—	Cystitis	2	16	—	—
Sialolithiasis	1	2	—	—	Lithiasis vesicæ	2	—	—	—
Corpus alien. ventri-					" prostatæ	1	—	—	—
culi	1	—	—	—	Hæmaturia	5	6	—	—
Obstipatio	3	2	—	—	Strictura urethræ	2	—	—	—
Ectasia oesophagi. Di-					Vasa aberrantes	1	—	—	—
verticulum oesophagi	1	—	—	—	Diverticulosis	1	—	—	—
Achylia gastrica	6	9	—	—	Uræmia	3	1	1	—
Gastritis acuta	9	10	—	—	Cysta ren.	1	—	—	—
Entero-colitis acuta.					Fistula vesic. urin.	2	—	—	—
Proctitis acuta	9	14	—	—	XIV. <i>Könsorganens</i>				
Gastritis chronica ...	1	1	—	—	<i>sjukdomar.</i>				
Ulcus ventriculi. Ulcus					A. <i>Manliga köns-</i>				
duodeni	79	21	1	—	<i>organen.</i>				
Hæmatemesis. Melæna	9	15	—	—	Cysta funiculi	2	—	—	—
Status post G. E.	1	—	—	—	Hypertrophia prostatæ	28	—	—	—
Entero-colitis chronica	7	5	—	—	Prostatitis. Abscessus				
Colitis ulcerosa	1	4	—	—	prostatæ	5	—	—	—
Appendicitis	72	104	—	—	Orchitis. Epididymitis	8	—	—	—
Ileus. Volvulus. Invagi-					Phimos. Paraphimos	1	—	—	—
nato	3	3	1	—	Hydrocele	16	—	—	—
Hernia	133	22	—	—	Prostatism	7	—	—	—
Fissura s. contractura					Tenesm	1	—	—	—
ani	13	9	—	—	Spermatocèle	5	—	—	—
Abscessus ad anum.					B. <i>Kvinnliga köns-</i>				
Fistula	6	6	—	—	<i>organen.</i>				
Hepatitis acuta. Absces-					Prolapsus vaginæ et				
sus hepatis	2	1	—	—	uteri	—	1	—	—
Ascites	1	—	—	—	Vulvitis. Vaginitis ...	—	3	—	—
Hepatitis chronica.					Endometritis	—	4	—	—
Cirrhosis hepatis ...	1	—	1	—					
Cholecystitis. Cholangi-									
tis	19	71	—	1					

1	2	3	4	5	1	2	3	4	5
Salpingo-oophoritis.					Furunculosis. Furuncu-				
Pelveoperitonitis ...	—	2	—	—	lus	2	1	—	—
Amennorrhœa, Dys-					Carbunculus	1	2	—	—
menorrhœa. Menorrhæ-					Trichophytia	1	—	—	—
gia	—	4	—	—	Paronychia	1	—	—	—
Mastitis	1	—	—	—	Phlegmone	2	3	—	—
Endometriosis	—	3	—	—	Atheroma	2	—	—	—
Polyypus uteri	—	2	—	—	Unguis incarnatus	3	2	—	—
					Clavus	3	2	—	—
XV. <i>Musklernas, led-</i>					XVII. <i>Öronsjukdomar.</i>				
<i>gångarnas samt ben-</i>					Morbi meatus auditorii				
<i>systemels sjukdomar.</i>					externi	—	1	—	—
Tendovaginitis	—	1	—	—	Surditas	—	1	—	—
Bursitis. Hygroma	4	3	—	—					
Synovitis. Arthritis ...	1	—	—	—	XIX. <i>Svulster.</i>				
Polyarthritis rheumati-					Fibroma	3	7	—	—
ca acuta	1	2	—	—	Lipoma	—	8	—	—
Polyarthritis rheumati-					Osteoma	1	—	—	—
ca chronica	1	4	—	—	Myxoma	1	—	—	—
Arthritis deformans ..	3	3	—	—	Myoma	—	6	—	—
Pseudarthrosis	1	—	—	—	Glioma. Tumor cerebri	—	1	—	—
Corpus liberum in arti-					Papilloma	4	2	—	—
culo	1	—	—	—	Adenoma. Kystadenoma	—	7	—	—
Lumbago-ischias	3	1	—	—	Sarcoma	—	1	—	—
Peritendinitis calcar. .	2	1	—	—	Carcinoma (samtl. fall)	35	29	—	—
Osteomyelitis. Osteitis.					" ventriculi ..	8	9	1	1
Periostitis	4	1	—	—	" intestini ...	14	10	3	5
Contractura Dupuytren	2	—	—	—	" prostatæ ...	9	—	3	—
Ganglion	2	5	—	—	" uteri s. ovarii	—	3	—	1
Hallux valgus	—	2	—	—	" mammæ ...	—	7	—	—
					" pancreatis ..	2	—	—	—
XVI. <i>Hudens sjuk-</i>					" vesic. urin. .	2	—	—	—
<i>domar.</i>					Sacraldermoid	6	8	—	—
Zoster	1	1	—	—	Febris causæ incert. .	1	2	—	—
Eczema	—	3	—	—					
Ulcus varicosum cruris	2	10	—	—					

Uppgift från Oscar och Maria Ekmans sjukhus för år 1949 angående operativt behandlade sjukdomsfall och utförda operationer å *intagna* patienter.

1	2	3	4	5	6	7
Sjukdom	Antal fall	Operation	Patienten utskriven			Anmärkningar
			frisk eller förbättrad	oförbättrad	död	
IV.						
Deformitas nasi	1	Osteotomi, plastik	1	—	—	
V.						
Progeni	3	Osteotomi	3	—	—	
Fibroma recidiv. labii oris	1	Exstirpation	1	—	—	
Sialolithiasis	1	Extraktion	1	—	—	
Caries dent.	1	„	1	—	—	
VI.						
Lymphomata colli tbc.	2	Exstirpation	2	—	—	
Cysta dermoid. colli	1	„	1	—	—	
VII.						
Struma adenomatosa	4	Enukleation	4	—	—	
„ „ „	1	Hemistrumectomi	1	—	—	
Struma diff. toxic.	1	Subtotal strumectomi	1	—	—	
Struma Basedowi typic.	1	„ „	1	—	—	
IX.						
Status p. hypertrophie mammar. operat.	1	Revision, ny plastik	1	—	—	
Fibroadenoma axillæ (e mammae aberr.?)	1	Exstirpation	1	—	—	
Fibroadenoma mammae, tumor benign. mamm.	5	Exstirpation, ev. prov- excision	5	—	—	
Ca mammae	9	Ablatio mammae c. exæres- is axillæ	9	—	—	
XI.						
Cholelithiasis, ev. c. cholecystit.	71	Cholecystectomi, ev. med gallvägssondering, ev. drainage	71	—	—	
Cholelithiasis c. chole- cystit. ac. gangr., ev. c. peritonit.	5	Cholecystectomi, drainage	5	—	—	
D:o	2	Cholecystostomi, drainage	2	—	—	
Cholelithiasis et chole- docholithiasis	7	Cholecystectomi, chole- docholithotomi	7	—	—	
Cholecystit. chron. grav. sine lithias. + Chole- docholithiasis	1	Choledocholithotomi	1	—	—	
Cholecystit. chron. sine lithiasis., cholecystosis	4	Cholecystectomi	4	—	—	
Cholecystit. chron. p. cho- lecystostomiam sanat.	1	„	1	—	—	

1	2	3	4	5	6	7
Cholelithiasis c. cholecystit. chron. + chole- docholithiasis c. ictero- grav. + tumor capit. pancreat. suspect.	1	Cholecystectomi, chole- docholithotomi, chole- dochoduodenostomi ...	1	—	—	
XII.						
Pancreatit. ac. necrotic. et cholelithiasis et chole- docholithiasis + "Pancreatitperitonit" ..	1	Cholecystectomi, chole- docholithotomi, drainage	—	—	1	161. Kv. 34 år.
XIV.						
Corp. alien. ventriculi + Insania	1	Gastrotomi, extraktion ...	1	—	—	3 olika operationer vid olika tillfällen på sam- ma patient.
Suspicio ulc. ventr. perf. .	1	Provlaparotomi	1	—	—	
Ulcus ventr. vel duoden. perf.	5	Gastrorrhaphi, fistel	5	—	—	
Suspicio polyp. ventriculi .	1	Provlaparotomi	1	—	—	
Ulcus duodeni vel ventr. . .	13	Billroth I	13	—	—	
" " " " " " . . .	5	Billroth II	5	—	—	
" " " " " " . . .	1	Billroth II "zur Ausschalt- ung"	1	—	—	
Ulcus duodeni infiltr. ve- sic. felleæ c. fistulæ et cholelithiasis	1	Billroth II + cholecystec- tomi	1	—	—	
Ulcus juxta polyric. stenosis.	3	Gastroenterostomi	3	—	—	
Ulcus ventriculi inextirp. c. perigastrit. graviss. . .	1	Adherenslösningar	1	—	—	
Morbus e gastroentero- stomia	1	Borttagande av g. e.	1	—	—	
Ca ventriculi	1	Billroth I	1	—	—	
" " " " " " " " . . .	3	Billroth II	3	—	—	
" " " " " " " " . . .	1	Gastroenterostomi	1	—	—	
Ca ventriculi operat. reci- div. c. retent.	1	" " " " " " " " . . .	1	—	—	
Ca ventriculi inextirpabil.	7	Provlaparotomi	—	7	—	
XV.						
Corpus alien. flex. sigm. coli	1	Laparotomi, colotomi, extr.	1	—	—	
Diverticulum Meckeli	1	Ectomi, översyning	1	—	—	
Colit. ulcerosa graviss. . .	1	Cæcalfistel	—	—	—	1168. Kvarligger.
Tumor ileo-cæcal. tbc. c. ileo chron.	1	Ileo-cæcalresektion, ileo- transversostomi	—	—	1	540. Kv. 46 år, mors under feber, döds- orsak?
Ileus strangulation.	3	Lösning	3	—	—	280. M. 82 år. Cardioscleros.
Volvulus flex. sigmoid. . .	1	Lösning + cæcalfistel ...	—	—	1	
Tumor myomat. intest. je- juni c. invaginat. jejuni- ilei	1	Tunntarmsresektion	1	—	—	
Ca coli ascend.	2	Resektion + ileo- transversostomi	2	—	—	
Ca flex. lienal. c. ileo	1	1) cæcalfistel, 2) colon- resektion	1	—	—	
Ca flex. sigmoid. c. ileo . .	1	Colonresektion ad mod. Miculicz	1	—	—	

1	2	3	4	5	6	7
Ca coli c. metastat. peritonei	1	Provlaparotomi	—	1	—	
Ca coli transversi infiltr. ventriculi et peritonit. . .	1	„	—	—	1	156. Kv. 71 år.
Ca cæci inextirp. c. ileo grav.	1	Ileo-transversostomi	—	—	1	141. Kv. 83 år.
Ca coli pelvin. flex. sigmoid. inextirpabil.	3	Anus præternatural.	1	—	2	749. Kv. 57 år. 421. Kv. 63 år, döda under avtynande.
XVI.						
Suspicio appendicitidis ..	15	Appendectomi	14	—	1	835. M. 47 år, prostatitis sept., myocardit. grav.
Appendicit. ac. (phlegm., gangr.)	93	„	93	—	—	
D:o c. peritonit. diffus. . .	3	„	3	—	—	
Appendicit. ac. gangr. c. abscessu	3	„ + drainage	3	—	—	
D:o	2	Laparotomi, drainage	2	—	—	
Appendicit. chron. vel recidivans	29	Appendectomi	29	—	—	
Appendix	15	„ en passant	15	—	—	
XVII.						
Hernia inguinal.	115	Radikaloperation	115	—	—	
„ „ recidiv. . .	10	„	10	—	—	
„ crural.	4	„	4	—	—	
„ „ incarcerat. . .	2	„	2	—	—	
„ lin. alb.	3	„	3	—	—	
„ umbilical.	4	„	4	—	—	
„ ventral. in cicatrice	4	„	4	—	—	
XVIII.						
Abscessus ad anum	1	Incision	1	—	—	
Fistula ani	7	Klyvning, exstirpation ...	7	—	—	
Contractura et fissura ani	5	Dilatation forcée	5	—	—	
Tumores hæmorrhoidales	19	D:o + exstirpation	19	—	—	
„ „	5	Exstirpation med analplastik	5	—	—	
Polyp. recti	3	Exstirpation	3	—	—	
Ca recti	1	Abdomino-sacral resektion med anus præternat. . .	—	—	1	524. M. 64 år. Hjärtinfarkt.
XIX.						
Peritonit. chron. adhæsiv.	1	Lösning av utbredda adhe-reanser	1	—	—	
Ascites	2	Upprepad laparocentes ..	2	—	—	
Tbc. peritonei exsudativ. . .	1	Laparotomi	1	—	—	
Carcinosis peritonei c. ascitid.	1	Provlaparotomi, upprepad laparocentes	—	—	1	380. M. 64 år.
XX.						
Hydronephrosis intermitt. e vasa aberrant. ren.	1	Underbindning av njur-kärl	1	—	—	
Hydronephrosis	1	Nephrectomi	1	—	—	
XXI.						
Lithiasis vesic. urinar. . .	1	Sectio alta, extraktion	1	—	—	
„ „ „	1	Lithotripsi	1	—	—	
Papilloma vesic. urinar. . .	4	El.-koagulation, ev. upprepad	4	—	—	

1	2	3	4	5	6	7
XXII.						
"Prostatism"	8	Profylaktisk, d-sidig vascotomi	8	—	—	
Hypertrophia prostatae ..	8	Låg, transvesikal enukleation ("Retropubisk ectomi")	8	—	—	
Sclerosis colli vesic. urinar.	1	D:o	1	—	—	
D:o tbc. c. lithias. vesic. et prostatae	1	1) upprepad lithotripsi, 2) blåshalsresektion	1	—	—	
Ca prostatae	1	Partiell resektion	—	—	1	924. M. 78 år. Uræmi.
" "	2	Blåsfistel	1	—	1	120. M. 68 år.
" "	3	Ablatio testis	3	—	—	Pneumonier.
XXIII.						
Phimosis	1	Plastik	1	—	—	
XXIV.						
Retentio testis	1	Framläggning	1	—	—	
Hydrocele testis	14	Exstirp. l.op.Winckelmann	14	—	—	
Varicocele testis	4	Uppsugning, ev. exstirpation	4	—	—	
Spermatocele	4	Exstirpation	4	—	—	
Epididymit. tbc.	1	Epididymisexstirpation ..	1	—	—	
Tumor testis (Seminoma)	1	Ablatio testis	1	—	—	
XXV.						
Metrorrhagia	4	Provskrapning	4	—	—	
Polyp. cervic. uteri	2	Exstirpation	2	—	—	
Salpingo-oophorit. ac.	1	Salpingo-oophorectomi ..	1	—	—	
Endometriosis ovarii	1	" "	1	—	—	
D:o recidiv.	1	Provexcision	1	—	—	
Myomata uteri	1	Enukleation	1	—	—	
" "	3	Supravaginal uterusamputation	3	—	—	
Cysta parovarial.	1	Exstirpation	1	—	—	
" ovarii	4	" "	4	—	—	
Ca ovarii	3	D-sid. adnexexstirpation ..	3	—	—	
" " ped. tort.	1	D:o d:o	1	—	—	
" " infiltrans uret.	1	D:o d:o, uretärexstirp. m. sutur	1	—	—	
" " inextirp.	1	Provlaparotomi	—	—	1	953. Kv. 53 år.
XXVI.						
Cysta dermoid. sacral. ...	10	Exstirpation	10	—	—	
XXVII.						
A. Missbildningar och deformiteter.						
Contractura Dypuytren ..	1	Exstirp. av palmaraponeuros	1	—	—	
Contractur. dig. man.	2	Plastik, fingeramputation.	2	—	—	
Hallux valgus	2	Plastik	2	—	—	
" "	1	Op. enl. Mc Bride	1	—	—	
Clavus dig. ped.	3	Exstirp., ledresektion	3	—	—	
Unguis incarnat.	5	Op. enl. König	5	—	—	
Epicondylitis	1	Epicondylitoperation	1	—	—	

1	2	3	4	5	6	7
<i>D. Övriga fall.</i>						
Varices	14	Hög underbindning, inj., ev. exstirpation	14	—	—	
Gangräna senil. dig. ped.	1	Amputation av tår	1	—	—	
” ” ped.	1	1) underbensamputation, 2) lårbensamputation ..	—	—	1	862. Kv. 81 år. A-scleros.
” ” ”	4	Lårbensamputation	3	—	1	82. M. 73 år. A-scleros, pneumonier.
Ulcerä antecur. chron. per magn. ambor.	1	D-sid. lårbensamputation .	1	—	—	
Osteoma dig. man. recidiv. benign.	1	Finger- metacarpal- amputation	1	—	—	
Sarcoma cutan. recidiv. antecur.	1	Utbredd hudexcision, plastik	1	—	—	
XXVIII.						
Vulnus laceration.	35	Sutur	35	—	—	
Abscess. Phlegmone. Car- bunculus	7	Incision	7	—	—	
Defect. cutan.	2	Thierschning	2	—	—	
Ganglion	6	Exstirpation	6	—	—	
Corpus alien.	1	”	1	—	—	
Tumor cutan. benign.	10	”	10	—	—	
XXIX.						
Blodtransfusioner	78					

Antalet operativt behandlade sjukdomsfall vid Ekmanska sjukhusets poliklinik har varit 1.468.

Årsrapport från röntgendiagnostiska avdelningen vid
Oscar och Maria Ekmans sjukhus för år 1949.

Vid avdelningen, som öppnades den 1 april 1949, ha utförts 1.933 undersökningar, vilkas fördelning framgår av nedanstående tabell:

Skelettsystemet (inkl. näsans och örats bihålor)	1.011
därav 7 arthrografier	
Respirationsorganen	137
därav 0 bronchografier	
Cirkulationsorganen	13
därav 0 angiografier	
Digestionsorganen	594
därav 101 cholecysto- och colangiografier	
Urin- och könsorganen	178
därav 68 kontrastundersökningar	
Summa	1.933

Undersökningarna fördela sig på följande sätt:

Från Ekmanska sjukhuset	636
kirurgiska polikliniken	772
„ Sahlgrenska sjukhuset:	
medicinska polikliniken I	18
Lillhagens sjukhus	5
„ läkare i staden	411
Andra patienter	91
Summa	1.933

Renströmska sjukhuset,

Romanäs sanatorium,

Sävsjö sanatorium,

Rävlanda sanatorium

och

Dispensärcentralen

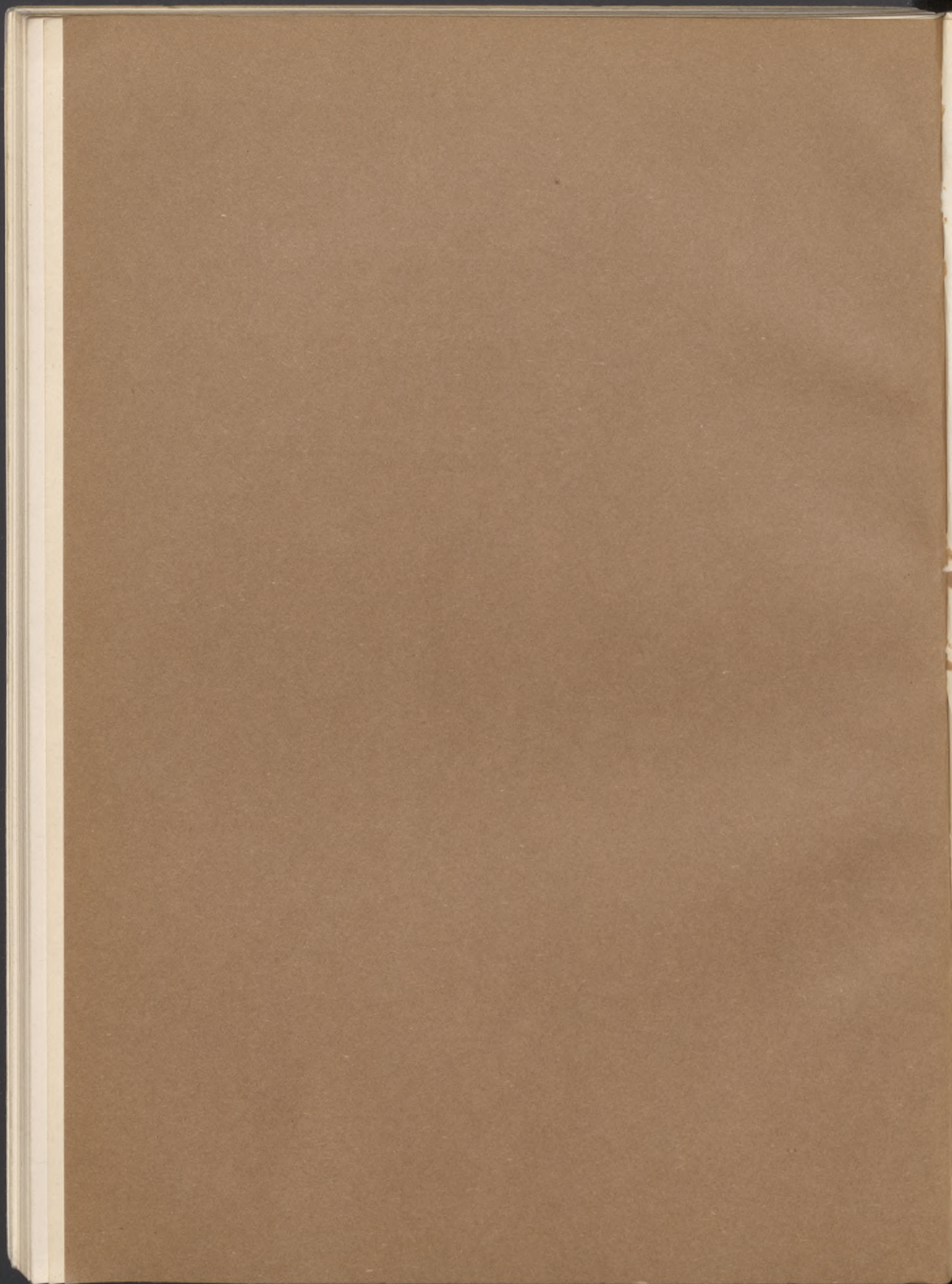

Renströmska sjukhuset, Romanäs sanatorium, Sävsjö sanatorium och Rävlanda sanatorium.

Årsberättelser för år 1949 från Renströmska sjukhuset, Romanäs sanatorium, Sävsjö sanatorium och Rävlanda sanatorium.

	Renströmska sjukhuset					Romanäs sanatorium				Sävsjö sanatorium					Rävlanda sanatorium					
	Män	Kv.	G.	Fl.	S:a	Män	Kv.	G.	Fl.	S:a	Män	Kv.	G.	Fl.	S:a	Män	Kv.	G.	Fl.	S:a
<i>Ansökningar och väntetid.</i>																				
Antal inträdesansökningar under året	293	296	1	3	593	101	81	—	1	183	60	29	—	—	89	34	16	23	18	91
Medelväntetid (dagar) för samtliga intagna	—	—	—	—	—	—	—	—	—	—	—	—	—	—	—	—	—	—	—	—
<i>Omsättning.</i>																				
Kvarliggande den 1 januari ..	110	133	—	2	245	48	33	—	—	81	32	23	—	—	55	17	9	20	13	59
Samtliga under året intagna	293	296	1	3	593	101	81	—	1	183	60	29	—	—	89	34	16	23	18	91
Summa	403	429	1	5	838	149	114	—	1	264	92	52	—	—	144	51	25	43	31	150
Utskrivna (utom avlidna) ..	278	283	1	3	565	99	76	—	—	175	49	27	—	—	76	26	18	24	19	87
Avlidna	16	35	—	—	51	1	4	—	—	5	1	1	—	—	2	1	—	1	—	2
Kvarliggande den 31 dec. ..	109	111	—	2	222	49	34	—	1	84	42	24	—	—	66	24	7	18	12	61
Summa	403	429	1	5	838	149	114	—	1	264	92	52	—	—	144	51	25	43	31	150

Underhållsdagar och vårdtid.

Inrättning	Antal ordinarie vårdplatser			Högsta lägsia antalet någon dag under året vårdade	Antal underhållsdagar för samtliga vårdade	Medeltal vårdade pr dag	Antal under året utskrivna inkl. avlidna	Därav med en vårdtid av					Vårdtid i medeltal för utskrivna patienter
	vuxna	barn	Summa					Högst 1 mån. (<30 dag)	1-4 mån. (31-122 dag)	4-12 mån. (minst 123 dag och högst 1 år)	mer än ett år		
Renströmska sjukhuset	262	—	262	264	220	87.216	238,95	616	94	189	280	53	163
Romanäs sanatorium	102	—	102	100	81	34.478	94,46	180	14	75	78	13	160
Sävsjö sanatorium	98	—	98	74	56	23.975	65,68	78	6	14	33	25	275
Rävlanda sanatorium	39	48	87	71	52	22.653	62,06	89	5	22	43	19	265

Ålder för under året utskrivna patienter, som för första gången vårdats för tuberkulos.

	1-4	5-9	10-14	15-19	20-24	25-29	30-34	35-39	40-44	45-49	50-54	55-59	60-64	65-69	70 o. >
<i>Renströmska sjukhuset:</i>															
Män	—	—	—	3	10	21	19	15	14	12	7	5	3	2	1
Kvinnor	—	—	1	7	22	33	22	7	7	6	3	4	7	4	5
Summa	—	—	1	10	32	54	41	22	21	18	10	9	10	6	6
<i>Romanäs sanatorium:</i>															
Män	—	—	—	2	7	12	5	5	—	2	2	1	1	—	1
Kvinnor	—	—	—	3	4	6	2	3	4	2	1	—	1	1	—
Summa	—	—	—	5	11	18	7	8	4	4	3	1	2	1	1
<i>Sävsjö sanatorium:</i>															
Män	—	—	—	—	3	4	2	2	4	1	2	1	1	1	—
Kvinnor	—	—	—	2	1	1	—	—	1	1	1	—	—	—	—
Summa	—	—	—	2	4	5	2	2	5	2	3	1	1	1	—
<i>Rävlanda sanatorium:</i>															
Män	9	6	6	1	2	9	6	4	2	3	—	—	—	—	—
Kvinnor	5	9	1	—	1	3	3	1	5	2	3	—	—	—	—
Summa	14	15	7	1	3	12	9	5	7	5	3	—	—	—	—

1	2	3	4	5	6	7	8	9	10	11	12	13	14	15	16	17	18	19	20	21	22	23	24	25	
XIX. Svulster.																									
Cystadenoma mammae ...							1																		
Cysta ovarii	1						1																		
Cancer bronch. et pulm...					6																				
„ coli op.	1																								
„ pulm.										1															
Stat. p. rtg.behdlg för carcin. mammae																	1								
XXI. Genom våld och olyckshändelse uppkomna skador.																									
Drunkning																					1				
Hämorrhagia rectalis (termometerskada)	1																								

**Under året utförda undersökningar
(på inskrivna patienter).**

	Renströmska sjukhuset	Romanäs sanatorium	Sävsjö sanatorium	Rävlanda sanatorium
Röntgenfotograferingar	3.384	834	774	240
Thoraskopier (utan kaustik)	5	4	2	—
Provpunktioner	27	4	3	—
Lumbalpunktioner	42	—	—	—
Elektrocardiogram	201	40	10	—
Bronchoskopier	—	8	—	—

Under året utförda operationer.

1	2	3	4	5	6	7	8	9	10	11	12	13	14	15	16	17	18
Operation	Renströmska sjukhuset				Romanäs sanatorium				Sävsjö sanatorium				Rävlanda sanatorium				Anmärkningar
	På inskrivna pat.		På icke inskrivna pat.		På inskrivna pat.		På icke inskrivna pat.		På inskrivna pat.		På icke inskrivna pat.		På inskrivna pat.		På icke inskrivna pat.		
	ant. pat.	ant. op.	ant. pat.	ant. op.	ant. pat.	ant. op.	ant. pat.	ant. op.	ant. pat.	ant. op.	ant. pat.	ant. op.	ant. pat.	ant. op.	ant. pat.	ant. op.	
Pneumothoraxförsök neg.	37	38	—	—	8	9	—	—	3	9	—	—	—	—	—	—	
Anläggning av pneumothorax	141	141	—	—	42	42	—	—	17	25	—	—	—	—	—	—	Därav bilat.: RS 6, Rn 10.
Insufflation av d:o, även extrapleuralt ...	189	3381	695	4824	95	1410	—	—	47	778	—	—	2	4	—	—	
Tryckmätning, exsufflation	62	112	—	—	11	26	—	—	7	12	—	—	—	—	—	—	
Thorakokaustik	61	63	—	—	24	27	—	—	1	1	—	—	—	—	—	—	
Thorakocentes	139	435	20	27	16	29	—	—	6	41	—	—	—	—	—	—	
Thorakoplastik	60	111	—	—	8	16	—	—	1	2	—	—	—	—	—	—	Utförda å Renströmska sjukhuset.
”	—	—	—	—	—	—	—	—	1	3	—	—	—	—	—	—	Utförda å Värnamo lasarett.
”	11	19	—	—	—	—	—	—	—	—	—	—	—	—	—	—	Från Svenshögens sanatorium.
”	1	2	—	—	—	—	—	—	—	—	—	—	—	—	—	—	Från Mölndals dispensär.
”	11	20	—	—	—	—	—	—	—	—	—	—	—	—	—	—	Från Västeråsens sanatorium.
”	13	26	—	—	—	—	—	—	—	—	—	—	—	—	—	—	Från Sjö-Gunnarsbo sanatorium.
”	1	2	—	—	—	—	—	—	—	—	—	—	—	—	—	—	Från Hässleby sanatorium.
Extrapleuralt pneumothorax	14	14	—	—	4	4	—	—	2	2	—	—	—	—	—	—	Utförda å Renströmska sjukhuset.
D:o	3	3	—	—	—	—	—	—	—	—	—	—	—	—	—	—	Från Sjö-Gunnarsbo sanatorium.
D:o	4	4	—	—	—	—	—	—	—	—	—	—	—	—	—	—	Från Västeråsens sanatorium.
D:o	4	4	—	—	—	—	—	—	—	—	—	—	—	—	—	—	Från Svenshögens sanatorium.
Pulmectomi	1	1	—	—	1	1 ¹⁾	—	—	—	—	—	—	—	—	—	—	1) Utförd å Sabbatsbergs sjukhus.
Lobectomi	1	1	—	—	—	—	—	—	—	—	—	—	—	—	—	—	
Speleotomi	4 ²⁾	4	—	—	—	—	—	—	—	—	—	—	—	—	—	—	2) Därav 1 pat. från Svenshögens sanatorium och 1 från Västeråsens sanatorium.

1	2	3	4	5	6	7	8	9	10	11	12	13	14	15	16	17	18
Revision efter thorakoplastik	9	10	—	—	—	—	—	—	—	—	—	—	—	—	—	—	—
D:o	1	1	—	—	—	—	—	—	—	—	—	—	—	—	—	—	Från Svenshögens sanatorium.
D:o	3	3	—	—	—	—	—	—	—	—	—	—	—	—	—	—	Från Sjö-Gunnarsbo sanatorium.
D:o	1	1	—	—	—	—	—	—	—	—	—	—	—	—	—	—	Från Västeråsens sanatorium.
Thoracotomi + revbensresektion + dränage	2	2	—	—	—	—	—	—	—	—	—	—	—	—	—	—	—
D:o	3	3	—	—	—	—	—	—	—	—	—	—	—	—	—	—	Från Sjö-Gunnarsbo sanatorium.
D:o	1	1	—	—	—	—	—	—	—	—	—	—	—	—	—	—	Från Västeråsens sanatorium.
Incision av operations- ärret	1	1	—	—	—	—	—	—	—	—	—	—	—	—	—	—	—
Thoracotomi + utrymn. av blodkoagel	1	1	—	—	—	—	—	—	—	—	—	—	—	—	—	—	—
Revision av operations- ärret + scapularesek- tion	1	1	—	—	—	—	—	—	—	—	—	—	—	—	—	—	—
Slutning av bronchial- fistel + scapularesek- tion + resektion av regenerat	1	1	—	—	—	—	—	—	—	—	—	—	—	—	—	—	Från Västeråsens sa- natorium.
Bronchoscopi	—	—	—	—	—	—	—	—	7	8	—	—	—	—	—	—	—
Bronchoscopi + lapis- etsning	—	—	—	—	3	—	—	—	—	—	—	—	—	—	—	—	—
Tracheotomi	1	1	—	—	—	—	—	—	—	—	—	—	—	—	—	—	Från Västeråsens sa- natorium.
Salpingectomy	—	—	—	—	—	—	—	—	1	1	—	—	—	—	—	—	Utförd å Jönköpings lasarett.
Blodtransfusioner	60	85	—	—	—	—	—	—	—	—	—	—	—	—	—	—	—
Pneumoperitoneum in- suffl.	5	13	3	31	—	—	—	—	—	—	—	—	—	—	—	—	—
Laporacentes	1	2	—	—	—	—	—	—	—	—	—	—	—	—	—	—	—

Redogörelse för verksamheten under år 1949
vid dispensärcentralen.

Göteborgs stads dispensärcentral, som fr. o. m. den 1 juli 1949 övertagits av sjukhusdirektionen efter att dittills ha lytt under hälsovårdsnämnden, har lämnat följande redogörelse för verksamheten under år 1949.

Fem läkare ha under året varit anställda vid dispensären. Vid 59.298 undersökningar ha 53.728 personer undersökts. Därvid ha 44.321 skärmbildsfotografier tagits, varav 8.129 i skärmbildsbuss. Röntgenfotografiernas antal var 10.893. Tuberkulinprov ha utförts 52.460 gånger. Av å byrån undersökta 1.777 upphostningar ha 129 prov innehållit tuberkulosbaciller. Sänkningsreaktioner ha utförts å 20.358 blodprov. Intrakutana BCG-vaccinationer ha gjorts i 9.668 fall, därav 733 å barn under 2 år, 5.438 å barn i åldern 2—16 år och 3.497 å vuxna.

I ovanstående siffror ingå grupp- och massundersökningar vid skolor och företag. Sålunda undersöktes 11.931 elever och anställda vid skolor och 15.785 personer vid 139 andra arbetsplatser, eller tillsammans 27.716 personer. I såväl högre som lägre skolor undersöktes begynnelse- och avslutningsklasserna.

I skolorna upptäcktes 3 fall av aktiv lungtuberkulos (hos en vuxen elev och hos två barn i åldern 7 och 8 år) samt en pleurit (hos en åttaåring). Vid de övriga arbetsplatserna påträffades 15 förut okända fall av aktiv lungtuberkulos samt 2 pleuriter. Räknat per tusen undersökta påträffades alltså vid skolorna 0,34 fall av förut okänd tuberkulosjukdom, därav 0,25 fall av lungtuberkulos. Vid övriga arbetsplatser voro motsvarande siffror 1,08 och 0,95.

Byrån har utfärdat 1.079 remisser till sjukhus och vårdanstalter för tuberkulösa. Lantvistelse under längre eller kortare tid har beretts åt 268 barn, därav 156 i sommarkolonier och 112 i sommarhem på landsbygden.

På sommarsanatoriet Sandarne ha under tiden 7/6—31/8 vårdats 73 personer.

Nedanstående tabell belyser arbetet vid dispensärcentralen. Samtliga siffror ha stigit under året, en del av dem högst väsentligt, markerande en fortsatt betydande ansvällning av arbetet.

År	Under-sökningar	Under-sökta pers.	Röntgen-foton	Skärm-bilds-foton	Blod-sänkor	Bacill-prov	Tuber-kulin-prov	BCG-vacci-nation	Grupp-undersökn.
1937	7.178	5 122	2.395	—	5.487	534	1.641	276	454
1938	8.834	6.805	3.315	—	7.476	646	3.826	649	586
1939	10.675	8 657	5.097	—	8.774	644	8.874	626	1.760
1940	12.366	9.993	4.645	—	10.837	955	13.534	1.115	1.803
1941	17.735	14.479	6.172	3.119	15.347	1.177	24.504	4.264	4.211
1942	26.833	23.082	4.805	16.516	18.437	1.063	36.025	6.147	10.870
1943	32.091	27.129	4.247	19.889	21.931	1.292	42.058	7.648	13.196
1944	39.798	32.452	5.882	26.654	20.846	1.475	49.848	10.323	19.523
1945	48.245	39.630	5.477	35.990	19.711	1.601	48.382	8.177	22.447
1946	44.698	36.789	8.568	35.848	19.559	1.661	39.272	6.529	19.483
1947	41.772	34.457	9.222	30.020	18.972	1.612	36.415	4.399	16.770
1948	54.928	47.624	10.851	32.770	19.550	1.661	50.780	8.024	22.676
1949	59.298	53.728	10.893	44.002	20.358	1.777	52.460	9.668	27.716

Byråns årligen nytillkomna lungtuberkulosmaterial sedan dess start, ävensom motsvarande absoluta och relativa dödstal i lungshot och i all tuberkulos, framgår av följande sammanställning.

År	Män	Kvinnor	Barn	Summa	Abs. dödstal		Döda per 10.000 inv.	
					i lungshot	i all tbc.	i lungshot	i all tbc.
1911/15	126	194	53	373	370	460	20,9	26,1
1916/20	182	202	62	446	369	472	18,3	24,0
1921/25	158	222	83	463	312	394	13,9	17,6
1926/30	172	226	36	434	275	333	11,7	14,1
1931/35	187	231	17	434	254	295	10,1	11,7
1936/40	210	204	12	426	189	225	7,0	8,3
1941/45	221	219	24	464	161	189	5,5	6,5
1946.....	217	197	21	435	136	158	4,2	4,9
1947.....	234	170	19	423	124	145	3,8	4,4
1948.....	226	188	26	440	103	114	3,0	3,3
1949.....	226	146	28	400	85	108	2,5	3,1

De nya fallen av extrapulmonal tuberkulos redovisas i följande tabell.

År	Män	Kvinnor	Barn	Summa
1940	101	193	121	415
1941	162	217	138	517
1942	128	238	117	483
1943	107	209	75	391
1944	104	218	89	411
1945	115	199	74	388
1946	101	162	55	318
1947	78	105	37	220
1948	84	106	35	225
1949	60	105	24	189

Som synes bibehåller dödlighetskurvan sin nedåtgående riktning, och även insjukningsfrekvensen har avsevärt minskats.

Dispensärens kapacitet beträffande massundersökningar har under hösten 1949 avsevärt ökats genom förvärvet av en skärmbildsbuss. Möjlighet finnes nu att beträffande större skolor och arbetsplatser göra undersökningarna på stället, varigenom dispensärlokalerna avlastas och tid sparas för dem som skola undersökas.

Redogörelse för kuratorsverksamheten vid Göteborgs stads tuberkulossjukhus under år 1949.

Sociala kuratorns för tuberkulosvården i Göteborg verksamhetsområde omfattar samtliga Göteborgs stads tuberkulossjukhus (Renströmska sjukhuset, Romanäs sanatorium, Sävsjö sanatorium och Rävlanda sanatorium samt dispensärcentralen och tuberkulosavdelningen vid epidemisjukhuset). Kuratorn har haft mottagning för inneliggande patienter på Renströmska sjukhuset tisdagar, onsdagar och torsdagar och dessutom i allmänhet på lördagar. På måndagar och fredagar har mottagning varit anordnad på dispensärcentralen för det klientel, som ej vårdas på sanatorium. Vidare har kuratorn besökt Sävsjö sanatorium och Romanäs sanatorium ett par dagar varannan månad. Till epidemisjukhuset har kuratorn kallats vid behov, i regel ett par gånger per månad. Vid Rävlanda sanatorium har endast ett fåtal ärenden förekommit, och dessa ha ombesörjts per telefon eller genom brev.

Vid dispensärcentralen har huvuddelen av ärendena gällt yrkesutbildning och arbetsanskaffning. Vid handläggningen av dessa frågor har ett mycket gott samarbete ägt rum med arbetsförmedlingens avdelning för partiellt arbetsföra och olika institutioner, som bedriva yrkesutbildning. För de inneliggande patienterna ha ärendena varit av mycket skiftande natur. Det mest svårlösta problemet är för närvarande att förmedla bostad åt patienter, som sakna sådan vid utskrivningen samt att anskaffa lämpligare bostäder åt dem som nu bo i hälsovådliga lägenheter.

Antalet patientbesök vid samtliga expeditioner har under året varit 1.279. Sammanlagt ha 317 patienter registrerats. Cirka 200 hembesök ha företagits förutom besök på olika institutioner. Ur hjälpkassar och från fonder ha 58 personer erhållit bidrag.

Specifikation över viktigare ärenden:

Fattigvårdsärenden	130 st.
Ärenden berörande barnvårdsnämnden, Allm. Hjälpföreningen, pensionsnämnderna och Läkaresällskapet	41 „
Ärenden berörande Riksförsäkringsanstalten, Kungafonden, familjebidragsnämnden och militära myndigheter	16 „
Ärenden rörande bostäder	72 „
Ärenden rörande yrkesutbildning, korrespondensstudier och arbetsanskaffning	120 „
Övriga ärenden	82 „

Kuratorn har dessutom omhändertagit patientbiblioteket vid Renströmska sjukhuset. Utlåning har skett två gånger i veckan, och arbetet härmed har till stor del skötts av intresserade patienter. För de sängliggande patienterna ha avdelningsombud tagit upp beställningar. Antalet boklån har varit 3.990, och 495 patienter ha haft låntagarkort. Bokbeståndet har genom kasseringar minskats från 2.728 till 2.706 böcker.

Lillhagens sjukhus

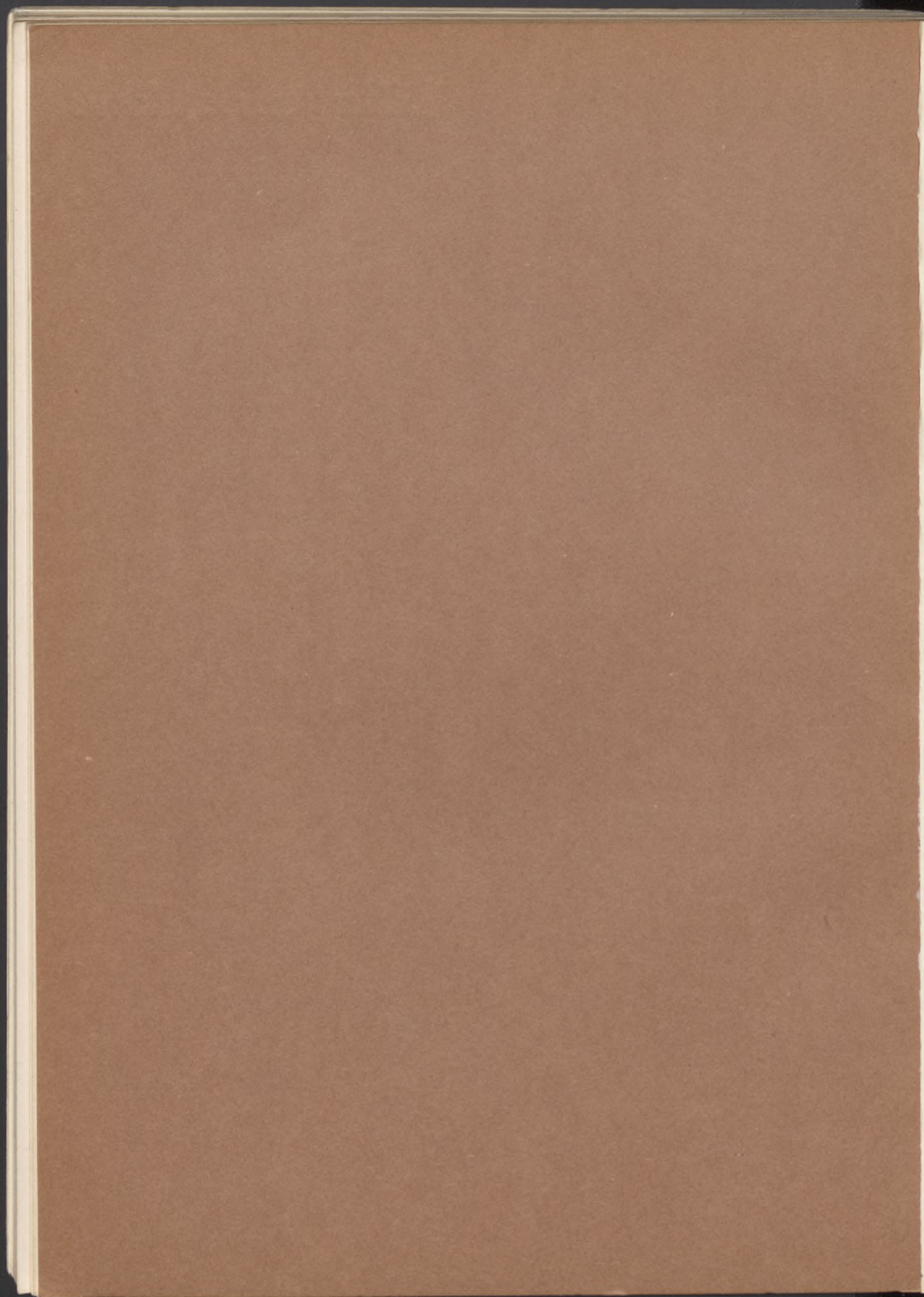

Lillhagens sjukhus.

Årsberättelse från Lillhagens sjukhus för år 1949.

Antalet godkända platser på sjukhuset har under året icke undergått någon förändring och utgör således fortfarande 1.167. Det begärda byggnadstillståndet för utvidgning av sjukhuset med en ny intagningsavdelning, en avdelning för tuberkulösa och en för arteriosklerotiska och senila fall, har ännu icke beviljats. Under året ha emellertid ritningar färdiggjorts för sjukhusets ombyggnad i så måtto, att de stora avdelningarna på 60 och 70 platser, delade i dagrumsavdelningar och sovavdelningar, delats upp på mindre avdelningar. Sålunda skulle sjukhuset i framtiden bättre kunna fungera såsom upptagningsjukhus för akuta behandlingsfall. Ett nödvändigt komplement till denna ombyggnad har framhållits vara ett nytt sinnessjukhus, ett s. k. sekundärsjukhus, på något över 500 platser, dit mera kroniska och lugnare fall skulle kunna överflyttas.

Under året har inrättats en tredje överläkaravdelning, MK, vars överläkare har sina avdelningar förlagda dels till avdelning M, dels till avdelning K. Denna uppdelning skedde successivt under senare halvåret 1949.

De moderna terapiformerna, insulincoma- och elektrochockterapi, ha kommit till användning i ännu högre grad än tidigare, alldenstund antalet nyinsjuknade ökat. Vad den frontala lobotomioperationen beträffar, ha nu på sjukhuset sammanlagt sedan 1946 142 sådana operationer utförts. Antalet patienter, som efter dessa operationer utskrivits från sjukhuset, utgör 47, d. v. s. över 30 %, vilket måste anses vara ett utomordentligt resultat med hänsyn till att operationsmaterialet i övervägande grad består av kroniska fall, som utan denna operation skulle varit bundna vid sjukhuset. Sjukhuset har sålunda, kan man säga, genom denna operation vunnit en avdelning på 47 patienter. Operationerna ha liksom tidigare utförts av en neurokirurg från Serafimerlasarettet.

På röntgenavdelningen ha följande undersökningar utförts:

Fotografering av lungor	58	patienter
Genomlysning	„	1.223	„
Fotografering	„ skelett	200	„
„	„ skallar	125	„
„	„ tänder	30	„

Dessutom har under november månad företagits skärmbildsundersökning av såväl personal som patienter å sjukhuset.

På ljusbehandlingsavdelningen ha följande behandlingar givits:

Diatermi	2.631	behandl.
Bågljus	2.784	„
Kvartsljus	1.681	„

Elektrocardiogram ha tagits i sammanlagt 779 fall.

På massageavdelningen ha behandlingarna fortsatt som tidigare men dock tidsvis avbrutits på grund av att den förut anställda sjukgymnasten övergått till tjänst vid annat sjukhus, och svårighet förefunnits att anskaffa lämplig vikarie.

Vid tandpolikliniken ha gjorts de vanliga undersöknings- och saneringsarbetena. Sjukhusets tandläkare, doktor Ingemar Melcherson, har under året frånträtt sin befattning, som nu uppehålls av annan tandläkare.

Kuratorernas arbete har som förut visat sig mycket värdefullt, icke minst genom deras många kontrollbesök i hemmen. Den institution med förmyndarkurator, som inrättats under året, har visat sig fylla ett stort behov.

Till patienternas förströelse och nöje ha under året anordnats sammanlagt 30 biografföreställningar, 5 konserter, 1 kabaret och 1 teaterföreställning.

Årsberättelse för år 1949 från manliga avdelningen.

Överbeläggningen har under året varit konstant på de oroliga avdelningarna. Det antal fall, som står under sinnessjuknämndens bestämmelser, är ungefär desamma som föregående år, d. v. s. cirka 20. Antalet patienter, icke hemmahörande i Göteborg, som måst tagas emot på sjukhuset under år 1949, utgör 62. Under året ha intagits 418 män samt från försöksutskrivning därjämte 97.

Hälsotillstånd och sjukvård:

Sjukdomar av epidemisk natur ha under året icke förekommit, icke heller något självmord.

Insulinavdelningen har som tidigare varit förlagd till en av de lugna avdelningarna.

Vad som särskilt allt mer och mer blir en belastning för sjukhuset, är de många alkoholpsykoserna, som intagas. Dessa uppgingo under 1949 till nära 25 %, och dessutom förekommo en hel del andra intoxikationsfall. Sådana fall ha dock den fördelen, att de i allmänhet fordra kort vårdtid.

Arbetsterapi:

I effektivt arbete har ungefär 50 % av patienterna deltagit. Liksom tidigare har arbetet varit förlagt till verkstäderna, vedgården, köket, tvättrinättningen, avdelningsköken och trädgården. Även enklare sysselsättningsterapi har förekommit i stor utsträckning.

Värdet av trädgårdens avkastning under året uppgår till cirka 34.000 kronor. Leveranser ha i likhet med tidigare år gått till stadens övriga sjukhus.

Årsberättelse för år 1949 från kvinnliga avdelningen.

Tiden 1/1—30/11 omfattade avd. K liksom föregående år 576 vårdplatser, där efter ha 196 vårdplatser överförts till avd. MK, så att avd. K numera har 380 sängar. Högsta beläggningssiffran för tiden 1/1—30/11 har varit 600 och den lägsta 561. Motsvarande siffror för december månad äro 388 respektive 371.

Beträffande terapin kan nämnas, att under året insulinomabehandling givits för 42 patienter och elektrochockterapi för 97. Leukotomi har utförts på 33 patienter, av vilka 14 ha kunnat utskrivas. Operationsresultatet kan i flertalet fall betecknas som mycket gott. Sysselsättningsterapien har fortgått i samma utsträckning som förut och med alltså goda verkningar som en allmänt understödjande terapiform.

Händelser av den art, som omförmäles i sinnessjukstadgans § 104, ha under året icke förekommit.

**Kuratorernas (utom förmyndarkuratorn) redogörelse för verksamheten
under år 1949.**

Hembesök	455 st.
Anskaffat bostäder till	18 patienter
Anskaffat kläder till	41 ”
Förmedlat arbete till	22 ”
Ordnat yrkesutbildning för	1 ”
Ordnat speciallån för	1 ”
Inbetalt och utkvitterat sjukkasseavgifter, gratial, hyror, skatter, pensioner, försäkringar, skrivit deklarationer o. premiefrielse- ansökningar för	216 ”
Månatligen utbetalt pensionsmedel och inköpt förplägnad till ...	64 ”
Omhänderhaft värdehandlingar för	49 ”
Omhänderhaft lösegendom för	19 ”
Ombesörjt packning och magasinering av lösegendom för	16 ”
Försålt lösegendom för	3 ”
Utbetalt understöd ur vissa fonder till	83 ”
Uppsatt handlingar och ansökningar av olika slag för	234 ”
Införskaffat handlingar av olika slag för	375 ”
Hereditetsutredningar	22 st.
Sociala utredningar	813 ”
Ombesörjt inackorderingar å vård- och vilohem för	20 patienter
D:o å Fredriksdals vårdhem för	20 ”
Besökt inneliggande patienter	1.073 st.
Besök å kur-expeditionen	942 ”
Registerförda förfrågningar ang. patienter, konsultationer med anhöriga, läkare och div. institutioner	4.480 ”
Ombesörjt tillsättande av förmyndare för	49 patienter
Ombesörjt tillsättande av god man för	1 ”
Ombesörjt begravning för	7 ”
Ombesörjt bouppveckning för	8 ”
Rättshjälpsärenden	20 st.
Svarat i rättegångsärende för	8 patienter
Övervakningsfall (genom sinnessjuknämnden), därav 2 antabus- kurer	9 st.
D:o genom läkarna å LS	22 ”
Tjänsteresor utanför Göteborg	16 ”
Ävsända brev (innefattande hela kuratorsinstitutionen)	940 ”
Ärenden	950 ”

Register har förts över samtliga in- och utskrivna patienter, och skriftliga rapporter över för patienterna vidtagna åtgärder ha avlämnats till överläkarna. Mottagning har varit anordnad å Lillhagens sjukhus två dagar i veckan samt på övriga dagar å Viktoriagatan 2 A.

**Förmyndarkuratorns redogörelse för verksamheten
under år 1949.**

Förmyndarförordnanden	112 st.
därav övertagna	92
nyttillkomna under året	20
avskrivna genom dödsfall	2
Godmansförordnanden	7 st.
därav övertagna	6
nyttillkomna under året	1

Anskaffade förmyndare och gode män (ej kurator)	11 st.
Ombesörjt begravning för	1 patient
Förrättat bouppteckning för	1 ”
Bevakat bouppteckning och arvsskifte för	11 patienter
Rättshjälpsärenden för	11 ”
Rättegångsärenden för	2 ”
Hembesök (fr. o. m. juni)	46 st.
Uppsatt handlingar och ansökningar av olika slag	53 ”
Införskaffat handlingar av olika slag för	29 patienter
Sökt folkpension för	4 ”
Inbetalda vårdavgifter, avg. till sjukkassor och begravningskassor, försäkringspremier, skatter, hyror m. m. samt utkvitterade sjuk- kassamedel, gratial, livräntor, underhållningsbidrag, pensioner, folkpensioner m. m.	243 st.
Deklarationer, premiebefrielser m. m.	25 ”
Månatligen utbetalat pensionsmedel till	82 patienter
Månatligen inköpt förplägnad till	54 ”
Inköpt kläder till	79 ”
Ordnat bostad för	1 patient
Förmedlat arbete till	2 patienter
Försålt lösegendom å auktionskammaren för	1 patient
Ombesörjt packning och magasinering för	4 patienter
Omhänderhaft lösöre för	3 ”
Sociala utredningar	2 st.
Besökt ineliggande patienter (fr. o. m. juni)	221 ”
Besök å kur-expeditionen (fr. o. m. februari)	134 ”
Registerförda förfrågningar ang. patienter, konsultationer med anhöriga, läkare och div. institutioner	230 ”
Tjänsteresor utanför Göteborg	2 ”
Avsända brev: se övriga kuratorers redogörelse.	
Ärenden	497 ”

Räkenskaper ha vidare förts för samtliga förordnanden och årsredovisningar jämte verifikationer insänts till överförmyndare. Skriftliga rapporter över för patienterna vidtagna åtgärder ha lämnats till överläkarna. Mottagning har varit anordnad två dagar i veckan å Lillhagens sjukhus, övriga dagar å Viktoriagatan 2 A.

Tab. 3. Uppgift från Lillhagens sjukhus för år 1949 angående intagna, döda samt den 31 december befintliga med fördelning efter sjukdomsform.

Sjukdomsform	Intagna enl. tab. 1				Döda		Den 31 dec. befintliga	
	grupp B		grupp D		m.	kv.	m.	kv.
	m.	kv.	m.	kv.				
Manisk-depressiv sinnessjukdom, <i>Psychosis manico-depressiva</i>	13	36	5	8	1	—	17	27
Schizofren sinnessjukdom, <i>Dementia præcox, Schizophrenia</i>	74	84	35	29	7	11	451	392
Epileptisk sinnessjukdom, <i>Insania epileptica</i>	7	7	3	4	2	1	14	8
Sinnessjukdom under involutionsåren o. v. hög ålder:								
a) præsenil form, <i>Insania et dementia præsenilis</i>	7	1	4	1	—	1	16	28
b) senil form, <i>Dementia senilis</i>	20	65	15	55	15	19	26	43
Sinnessjukdom på grund av arteriosklerotiska förändringar, <i>Dementia arteriosclerotica</i>	20	2	18	2	5	—	13	6
Sinnessjukdom på grund av andra grövre förändringar i hjärnan, <i>Insania et dementia e læsione cerebri</i>	49	21	30	19	5	4	45	17
Sinnessjukdom på grund av syfilitisk infektion:								
a) paralytisk form, <i>Dementia paralytica</i>	5	2	3	1	—	1	20	8
b) annan form av syfilis i centrala nervsystemet, <i>Insania et dementia luetica</i>	2	1	1	1	1	—	—	3
Sinnessjukdom på grund av annan infektion, <i>Psychosis ex infectione</i>	8	4	8	3	1	—	2	6
Sinnessjukdom på grund av förgiftning av alkohol, <i>Psychosis ex intoxicatione alcoholica</i>	79	5	47	3	—	—	11	2
Sinnessjukdom på grund av annan förgiftning, <i>Psychosis ex intoxicatione</i>	15	10	8	6	—	—	2	1
Sinnessjukdom på grund av autointoxikation, <i>Psychosis ex autointoxicatione</i>	2	14	2	11	—	—	—	4
Psykogen sinnessjukdom:								
a) hysterisk form, <i>Hysteria</i>	4	1	3	—	—	—	—	11
b) annan form, <i>Insania per trauma mentale et per emotionem acquisitam</i>	29	165	25	107	1	1	7	31
Abnorm personlighet, <i>Psychopathia</i>	48	78	21	23	—	—	28	14
Sinnessvagh, <i>Imbecillitas</i>	9	5	5	2	—	—	15	11
Sinnesslöhet, <i>Idiotia</i>	—	2	—	—	—	1	4	5
Vid intagningen icke sinnessjuka ...	2	—	2	—	—	—	—	—
Summa	393	503	235	275	38	39	671	617

Ålder vid första insjuknandet hos de enligt tab. 1 grupp D intagna.

	M.	Kv.	S:a		M.	Kv.	S:a		M.	Kv.	S:a
Under 15 år ..	11	3	14	30—35 år	32	36	68	50—60 år	22	28	50
15—20 år	12	23	35	35—40 „	21	26	47	60—70 „	16	29	45
20—25 „	22	24	46	40—45 „	27	18	45	Över 70 år ..	26	33	59
25—30 „	25	34	59	45—50 „	21	21	42				
								Summa	235	275	510

Tab. 4. Uppgift från Lillhagens sjukhus för år 1949 angående *orsaker*, under vilkas inflytande sinnessjukdom kan anses hava uppkommit bland de enligt tab. 1 grupp B intagna.

Orsaker	Män	Kvinnor	Summa
Involution och ålderdom	27	66	93
Åderförkalkning	20	2	22
Syfilis i centrala nervsystemet	8	3	11
Skador å huvudet	18	—	18
Andra grövre förändringar av hjärnan: encephalit. 10 m., 3 kv.; förlossningsskada 1 m.; tumor cerebri 3 m., 2 kv.; emollitio cerebri 3 m. }	17	5	22
Infektionssjukdomar: pneumonia 4 m., 1 kv.; tarminfektion 1 m.; scarlatina 1 m.	6	1	7
Förgiftning: missbruk av alkohol: 94 m., 2 kv. " " narcotika: 15 m., 10 kv. }	109	12	121
Autointoxikationstillstånd ss. morbus Basedowi, myxödem, diabetes etc.: myxödem 1 kv.; diabetes 1 kv.; V.O.C. 1 kv.	—	3	3
Psykogena moment: konflikter i äktenskapet: 12 m., 28 kv.; miljökonflikter: 11 m., 39 kv.; uppslagen förlovning: 4 m.; ekonomiska bekymmer: 3 m.	30	67	97
Ärftlig psykopatisk belastning (sinnessjukdomar eller andra psykiska abnormtillstånd, kända i tidigare generationer i rätt uppstigande led, hos föräldrar eller deras syskon, far- och morföräldrar eller deras syskon)	107	280	387
Förekomsten av sinnessjukdom eller annat psykiskt abnormtillstånd hos den sjukas egna syskon	66	53	119

Tab. 5. Uppgift från Lillhagens sjukhus för år 1949 angående de i tab. 4 med *ärftlig psykopatisk belastning* angivna med fördelning efter de särskilda sjukdomsformerna.

1	2	3	4
Sjukdomsform	Män	Kvinnor	Summa
Manisk-depressiv sinnessjukdom, <i>Psychosis manico-depressiva</i>	4	27	31
Schizofren sinnessjukdom, <i>Dementia præcox</i> , <i>Schizophrenia</i>	26	49	75
Epileptisk sinnessjukdom, <i>Insania epileptica</i>	1	3	4
Sinnessjukdom under involutionsåren o. v. hög ålder: a) præsenil form, <i>Insania et dementia præsenilis</i> b) senil form, <i>Dementia senilis</i>	2 3	— 16	2 19
Sinnessjukdom på grund av arteriosklerotiska förändringar, <i>Dementia arteriosclerolica</i>	2	—	2
Sinnessjukdom på grund av andra grövre förändringar i hjärnan, <i>Insania et dementia e læsione cerebri</i>	14	10	24

1	2	3	4
Sinnessjukdom på grund av syfilitisk infektion:			
a) paralytisk form, <i>Dementia paralytica</i>	1	—	1
b) annan form av syfilis i centrala nervsystemet, <i>Insania et dementia luetica</i>	—	1	1
Sinnessjukdom på grund av annan infektion, <i>Psychosis ex infectione</i>	3	1	4
Sinnessjukdom på grund av förgiftning av alkohol, <i>Psychosis ex intoxicatione alcoholica</i>	19	3	22
Sinnessjukdom på grund av annan förgiftning, <i>Psychosis ex intoxicatione</i>	5	8	13
Sinnessjukdom på grund av autointoxikation, <i>Psychosis ex autointoxicatione</i>	—	8	8
Psykogen sinnessjukdom:			
a) hysterisk form, <i>Hysteria</i>	1	1	2
b) annan form, <i>Insania per traumata mentale et per emotionem acquisitam</i>	11	95	106
Abnorm personlighet, <i>Psychopathia</i>	13	53	66
Sinnessvaghet, <i>Imbecillitas</i>	2	4	6
Sinnesslöhet, <i>Idiotia</i>	—	1	1
Summa	107	280	387

Tab. 6. Uppgift från Lillhagens sjukhus för år 1949
angående återställda.

I. Sjukdomens bestånd hos de under året återställda.

Sjukdomsform	Högst 1 månad		1-6 mån.		6-12 mån.		1-3 år		Summa		Summa summa- rum
	m.	kv.	m.	kv.	m.	kv.	m.	kv.	m.	kv.	
1	2	3	4	5	6	7	8	9	10	11	12
Manisk-depressiv sinnessjukdom, <i>Psychosis manico-depressiva</i> ...	1	1	3	15	1	1	—	1	5	18	23
Schizofren sinnessjukdom, <i>Demen- tia præcox, Schizophrenia</i>	—	—	3	7	1	1	—	—	4	8	12
Epileptisk sinnessjukdom, <i>Insania epileptica</i>	—	1	—	—	—	1	—	—	—	2	2
Sinnessjukdom under involutions- åren och vid hög ålder:											
a) præsenil form, <i>Insania et de- mentia præsenilis</i>	—	—	2	—	—	—	—	—	2	—	2
b) senil form, <i>Dementia senilis</i>	—	—	—	9	—	—	—	—	—	9	9
Sinnessjukdom på grund av arte- riosklerotiska förändringar, <i>De- mentia arteriosclerotica</i>	—	—	2	—	—	—	—	—	2	—	2
Sinnessjukdom på grund av andra grövre förändringar i hjärnan, <i>Insania et dementia e læsione cerebri</i>	4	—	3	2	—	—	—	—	7	2	9
Sinnessjukdom på grund av annan infektion, <i>Psychosis ex infectione</i>	2	—	—	—	—	—	—	—	2	—	2
Sinnessjukdom på grund av förgift- ning av alkohol, <i>Psychosis ex intoxicatione alcoholica</i>	21	—	12	1	1	—	—	—	34	1	35
Sinnessjukdom på grund av annan förgiftning, <i>Psychosis ex intoxi- catione</i>	4	1	2	8	—	—	—	—	6	9	15

1	2	3	4	5	6	7	8	9	10	11	12
Sinnessjukdom på grund av autoin- toxikation, <i>Psychosis ex autoin- toxicatione</i>	—	—	—	4	1	1	—	—	1	5	6
Psykogen sinnessjukdom:											
a) hysterisk form, <i>Hysteria</i>	1	—	—	—	—	—	—	—	1	—	1
b) annan form, <i>Insania per tra- ma mentale et per emotionem acquisitam</i>	2	9	4	91	—	6	—	1	6	107	113
Abnorm personlighet, <i>Psychopathia</i>	6	5	8	32	—	2	—	—	14	39	53
<i>Summa</i>	41	17	39	169	4	12	—	2	84	200	284

Antalet under året återställda bland de under de sista 10 åren intagna.

Den återställda intogs i förhål- lande till redovisningsåret eller år	9:de	8:de	7:de	6:te	5:te	4:de	3:dje	2:dra	1:sta	Redovis- ningsåret 1949
	år 1940	år 1941	år 1942	år 1943	år 1944	år 1945	år 1946	år 1947	år 1948	
Hela antalet återställda	20	8	72	94	60	96	107	212	291	244
Samtliga intagna enligt tab. 1 grupp B.	334	316	325	404	412	564	621	701	860	896

Tab. 7. Uppgift från Lillhagens sjukhus för år 1949 angående dödsorsaker bland avlidna.

Dödsorsak	Män	Kvinnor	Dödsorsak	Män	Kvinnor
Bronchitis acuta	—	1	Nephritis acuta	—	1
Bronchopneumonïæ	1	—	Pachymeningitis hæmorr- hagica	—	1
Carcinoma aliorum	—	1	Paralysis agitans	1	—
„ organorum ..	—	1	Pneumonia ac. lob.	2	1
„ coli	1	—	Ruptura cordis post in- farct.	2	—
„ ventriculi ..	—	1	Stenosis pyloris	1	—
„ vesicæ felleæ ..	1	—	Subduralt hæmatom	1	—
Cardioarteriosclerosis ..	6	8	Taboparalys	1	—
Embolia pulmonis	—	5	Tbc. pulm.	1	8
Emphysema pulmonis ..	1	—	Tumor cerebri	1	1
Endocarditis chron.	1	—	„ renis	1	—
Fractura basis cranii	1	—	Ulcus duodeni	1	—
Hæmorrhagia cerebri	3	3			
Ileus	—	1			
Marasmus senilis	6	6			
Myocarditis chron.	5	1			
			Summa	38	39

Vasa sjukhus

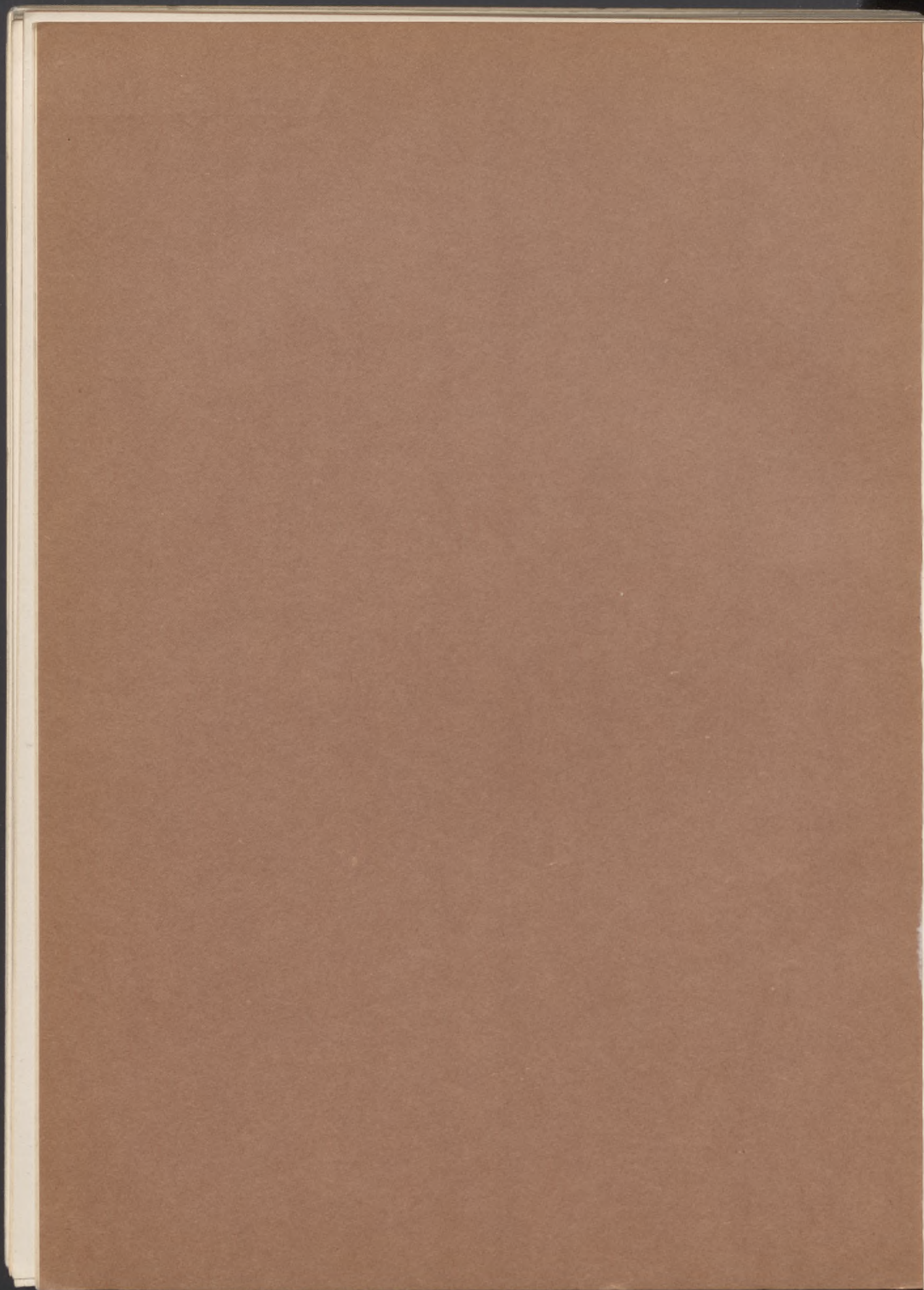

	1	2	3	4	5	6	7	8	9	
59	Anæmia perniciosa	6	20	—	3	3	6	—	—	
	„ hyperchromica	—	2	—	—	1	—	—	—	
	„ hypochromica	1	4	—	—	—	1	—	—	
	„ normochromica	—	1	—	—	—	—	—	—	
60	Leuchæmia lymphatica	1	—	—	—	1	—	—	—	
	„ myeloica	2	1	2	1	—	—	—	—	
65	Polycytæmia	1	—	—	—	—	—	—	—	
	Scorbutus	—	1	—	—	—	1	—	—	
	Hypoproteinæmia	1	—	—	—	—	—	—	—	
	Morbus Osler	1	—	—	—	—	—	—	—	
	Syndroma Plummer-Vinson	—	1	—	—	—	—	—	—	
	Thrombocytopenia	—	1	—	—	—	—	—	—	
	<i>VI. Ämnesomsättningssjukdomar.</i>									
67	Arthritis urica	4	1	—	—	5	—	—	—	
68	Diabetes mellitus	49	77	1	—	19	24	—	—	
	Adipositas	7	34	—	—	3	8	—	—	
	Morbus Basedowi. Thyreotoxicos.	8	12	—	—	1	2	—	—	
	Struma	—	2	—	—	—	—	—	—	
	Myxoedema. Hypothyreosis	2	6	—	—	—	4	—	3	
	Akromegalia	—	2	—	—	—	—	—	—	
	<i>VII. Kroniska förgiftningssjukdomar.</i>									
71	Ethylismus chronicus	5	—	—	—	1	—	—	—	
73	Morphinismus	—	1	—	—	—	—	—	—	
	<i>VIII. Nervsystemets sjukdomar.</i>									
	Arteriosclerosis cerebri	97	111	20	24	32	41	7	11	
80	Pachymeningitis hæmorrhagica	1	—	—	—	1	—	—	—	
	Arachnoiditis	—	—	—	—	—	—	—	—	
	Encephalitis acuta	2	1	—	—	—	—	—	—	
	„ chronica	1	5	—	—	—	7	—	1	
	Hydrocephalus	—	1	—	—	—	—	—	—	
82	Hæmorrhagia, thrombosis, embolia, emollitio cerebri	112	138	27	23	51	53	7	9	
	Hæmorrhagia subarachnoidalis	—	2	—	1	—	—	—	—	
	„ subduralis	—	1	—	—	—	—	—	—	
84	Hemiplegia	2	1	—	—	3	2	—	—	
85	Paraplegia	1	—	—	—	1	—	—	—	
86	Paralysis bulbaris. Paralysis pseudobulbaris	1	1	—	—	—	—	—	—	
88	Myelitis acuta	1	3	—	1	1	—	—	—	
	„ chron.	2	2	—	—	1	1	—	—	
89	Tabes dorsalis	4	1	—	—	—	—	—	—	
	Arthropathia tabidorum	—	1	—	—	—	—	—	—	
	Lues cerebri. Lues cerebrospinalis	10	1	—	—	9	3	—	—	
90	Sclerosis disseminata	7	12	—	1	7	8	—	—	
92	„ amyotrophica lateralis	2	—	2	—	—	1	—	—	
	Dystrophia musculorum progressiva	—	2	—	1	1	1	—	—	
	„ myotonica	—	—	—	—	2	—	—	—	
94	Neuralgia n. trigemini	1	1	—	—	—	1	—	—	
	Polyneuritis	4	5	—	—	1	—	—	—	
	Radiculitis luetica	1	—	—	—	—	—	—	—	
95	Paralysis n. facialis. Hemiparesis	1	2	—	—	—	—	—	—	
96	Chorea. Chorea Huntington	—	3	—	—	1	1	—	—	
98	Epilepsia	5	3	—	—	—	3	—	1	
99	Hysteria	—	5	—	—	—	—	—	—	
100	Neurasthenia. Psychasthenia. Psychopathia. Psychoneurosis	19	28	—	—	4	6	—	—	

	1	2	3	4	5	6	7	8	9	
101	Anorexia nervosa	—	1	—	—	—	—	—	—	
	Encephalopathia hypertonica	4	25	—	3	1	9	1	2	
	" traumatica	3	—	—	—	—	—	—	—	
	Morbus Little	—	—	—	—	1	1	—	—	
	Parkinsonismus. Paralysis agitans	25	16	1	2	12	6	2	1	
	Morbus Pick	1	—	—	—	1	—	—	—	
	Myasthenia gravis	—	—	—	—	1	—	—	—	
	Compressio medullæ spinalis	1	—	—	—	1	—	—	—	
	Morbus Alzheimer	—	—	—	—	1	—	—	—	
	Atrophie cerebelleuse tardive (Marie-Foix)	1	—	—	—	—	—	—	—	
	Morbus Wilsoni	—	1	—	—	—	—	—	—	
	Syndroma Wallenbergi	—	—	—	—	1	—	—	—	
	Læsio n. ulnaris traumatica	1	—	—	—	—	—	—	—	
	Morbus Raynaudi	—	1	—	—	—	—	—	—	
	Organisk nervsjukdom	5	2	—	—	1	2	—	—	
	<i>IX. Sinnessjukdomar.</i>									
102-110	Imbecillitas. Debilitas mentis. Psychosis manodepressiva. Depressio mentis	16	22	—	—	2	3	—	—	
104	Schizophrenia	1	3	—	—	—	1	—	—	
107	Dementia paralytica	1	—	—	—	—	—	—	—	
	" epileptica	—	1	—	—	—	—	—	—	
108	" senilis	29	29	1	4	11	11	1	3	
110	Hypochondria	—	1	—	—	—	—	—	—	
	<i>X. Cirkulationsorganens sjukdomar.</i>									
111	Pancarditis	—	2	—	—	—	—	—	—	
	Pericarditis	1	1	—	—	—	—	—	—	
112	Endocarditis acuta	3	4	—	3	1	—	1	—	
	Myocarditis acuta	1	—	—	—	1	—	—	—	
113	Endocarditis chronica. Endocarditis ulcerosa ..	2	8	—	3	—	—	—	—	
	Vitium organicum cordis	21	48	9	3	7	17	1	3	
	V. O. C. aortæ luetica	—	1	—	1	1	2	1	2	
	Cardiosclerosis. Myodegeneratio cordis	263	285	39	54	81	57	22	14	
	Cardiopathia hypertonica	13	16	1	—	2	5	—	—	
	" kyphoscoliotica	—	1	—	1	1	2	—	—	
	Infarctus myocardiij	28	20	3	1	8	1	1	—	
115	Arteriosclerosis	121	144	19	18	48	40	7	8	
116	Thrombophlebitis	—	1	—	—	—	—	—	—	
117	Aneurysma aortæ. Aortitis luetica	4	8	2	1	2	1	—	—	
	" art. carotis interna rupta	—	—	—	—	1	—	1	—	
118	Varix	2	1	—	—	1	—	—	—	
119	Thrombosis. Embolia	50	68	1	4	19	16	1	—	
120	Hypertonia	74	147	2	4	16	40	2	—	
	Synechia pericardiij	1	2	1	1	—	1	—	—	
	Postural hypotension	—	1	—	—	—	—	—	—	
	Ruptura aortæ	1	—	—	—	1	—	—	—	
	" aneurysma	1	1	—	—	—	—	—	—	
	Morbus Horton	1	—	—	—	—	—	—	—	
	Paroxysmal tachycardi	1	—	—	—	—	—	—	—	
	Defectus septi cordis interventriculorum	1	—	—	—	1	—	—	—	
	<i>XI. Andningsorganens sjukdomar.</i>									
123	Sinusitis	1	—	—	—	—	—	—	—	
127	Stenosis laryngis	1	—	—	—	—	—	—	—	
128	Bronchitis acuta	10	13	—	—	—	—	—	—	
129	" chronica	22	28	—	1	8	4	—	—	

	1	2	3	4	5	6	7	8	9
130	Bronchiectasiæ	13	9	2	—	3	1	—	—
131	Asthma bronchiale	10	6	1	—	1	2	—	—
	Bronchitis asthmatica	8	6	—	—	—	3	—	—
134	Pneumonia acuta	15	18	2	—	10	6	2	—
	Pleuropneumonia	—	2	—	1	—	1	—	—
	Bronchopneumonia	101	93	2	—	37	23	1	—
135	Pneumonia chronica	3	—	—	—	—	—	—	—
	Silicosis pulmonum	2	—	—	—	1	—	—	—
136	Abscessus pulmonum	—	1	—	—	—	1	—	—
138	Emphysema pulmonum	20	21	—	—	3	2	—	—
139	Infarctus pulmonum	1	1	—	—	1	7	—	—
	Pulmones cystici	2	—	—	—	1	—	—	—
140	Pleuritis. Empyema pleuræ	9	4	—	—	1	—	—	—
XII. Matsmältningsorganens sjukdomar.									
144	Pharyngitis acuta	1	1	—	—	—	—	—	—
148	Glossitis	—	1	—	—	—	—	—	—
149	Parotitis	—	2	—	—	—	1	—	—
151	Diverticulosis oesophagi	1	—	—	—	—	—	—	—
	Ulcus oesophagi	1	2	—	—	—	—	—	—
	Varices oesophagi	1	—	—	—	—	—	—	—
153	Gastritis acuta	1	3	—	—	—	2	—	—
	Enterocolitis acuta	7	2	—	—	—	3	—	—
154	Gastritis chronica	8	3	—	—	2	1	—	—
155	Ulcus ventriculi sive duodeni	22	8	1	3	11	2	1	—
	Varices ventriculi	1	—	—	—	—	—	—	—
157	Achylia gastrica. Dyspepsia	11	12	4	—	—	3	—	—
158	Enterocolitis chronica	2	12	—	—	2	4	—	—
159	Appendicitis acuta	1	—	—	—	—	—	—	—
160	Ileus	1	1	—	—	1	—	—	—
161	Hernia	11	6	—	—	2	4	—	—
162	Colitis ulcerosa	—	1	—	—	—	—	—	—
	Polyposis ventriculi	—	3	—	—	—	—	—	—
	Diverticulosis coli, sigmoidei	2	—	1	—	—	1	—	—
	Hæmatemesis	1	—	—	—	—	—	—	—
	Melæna	4	—	—	—	—	—	—	—
	Contractura ani	—	1	—	—	—	1	—	—
	Status post gastroenterostomiam	—	1	—	—	—	—	—	—
	Erosio ventriculi	1	—	—	—	—	—	—	—
163	Hepatitis acuta	4	3	—	—	1	2	—	—
	Atrophia acuta hepatis	—	1	—	1	—	—	—	—
	Hepatitis chronica	—	1	—	—	—	—	—	—
165	Cirrhosis hepatis	9	7	—	—	4	2	—	—
166	Cholecystitis. Cholangitis	23	15	2	1	10	3	2	—
167	Cholelithiasis. Choledocholithiasis	15	31	—	1	7	9	1	—
	Dyskinesia ducti choledochii	—	1	—	—	—	—	—	—
171	Peritonitis	1	1	—	—	—	—	—	—
XIII. Njurarnas och urinvägarnas sjukdomar.									
173	Nephritis acuta	1	1	—	—	—	—	—	—
174	„ chronica	4	6	1	2	3	1	—	1
	Perinephritis	1	1	1	1	—	—	—	—
	Nephrosis	1	3	—	1	—	—	—	—
	Ren cysticus	—	1	—	—	—	—	—	—
175	Cystopyelitis. Cystopyelonephritis	21	16	2	1	12	7	1	—
176	Pyonephrosis	—	4	—	1	—	—	—	—
177	Nephrolithiasis	2	3	—	—	1	1	—	—

	1	2	3	4	5	6	7	8	9
178	Hydronephrosis	1	3	—	—	—	—	—	—
180	Cystitis	9	28	—	—	4	7	—	—
181	Lithiasis vesicæ urinariæ	1	—	—	—	—	—	—	—
182	Urethritis	1	1	—	—	—	—	—	—
183	Strictura urethræ	2	—	—	—	—	—	—	—
184	Nephrosclerosis	58	88	8	8	23	13	3	2
	Fistula vesicæ urinariæ	1	—	—	—	—	—	—	—
	Njurskada	1	—	—	—	—	—	—	—
	Morbus Addisoni	—	2	—	—	1	—	—	—
XIV. <i>Könsorganens sjukdomar.</i>									
A. Manliga könsorganen.									
185	Hypertrophia prostatae	102	—	12	—	36	—	3	—
	Status post prostatectomiam	3	—	—	—	—	—	—	—
186	Prostatitis	2	—	—	—	1	—	—	—
187	Epididymitis	3	—	—	—	—	—	—	—
189	Hydrocele	2	—	—	—	—	—	—	—
B. Kvinnliga könsorganen.									
190	Prolapsus uteri	—	7	—	—	—	1	—	—
201	Erosio portionis uteri	—	1	—	—	—	—	—	—
XV. <i>Muskelnas, ledgångarnas samt bensystemets sjukdomar.</i>									
202	Lumbago	1	—	—	—	—	—	—	—
205	Arthritis. Periarthritis	5	8	—	—	1	5	—	—
206	Polyarthritis acuta	3	2	—	—	1	—	—	—
	" chronica	29	84	—	1	15	49	—	—
208	Arthrosis deformans. Malum coxæ senile	34	60	—	—	12	28	—	—
	Spondylarthrosis deformans. Spondylosis deformans	16	22	—	—	7	6	—	—
	Spondylarthriti anchylopoetica	1	1	—	—	1	—	—	—
209	Anchylosis	1	—	—	—	1	—	—	—
212	Kyphoscoliosis	1	—	—	—	—	—	—	—
	Scoliosis	—	1	—	—	—	—	—	—
	Genu valgum	—	1	—	—	—	1	—	—
213	Osteomyelitis chronica	1	—	—	—	—	—	—	—
	Osteitis	1	2	—	—	1	—	—	—
215	Osteoporosis	—	5	—	—	—	—	—	—
	Insufficiëntia dorsi	1	4	—	—	1	—	—	—
	Amputatio. Seq. post amputationem	7	8	—	—	1	1	—	—
	Prolapsus disci intervertebralis	—	—	—	—	1	—	—	—
	Contractura Dupuytren's man. amb.	1	—	—	—	—	—	—	—
216	Ganglion	—	1	—	—	—	—	—	—
XVI. <i>Hudens sjukdomar.</i>									
218	Urticaria	2	—	—	—	—	—	—	—
220	Pemphigus	—	3	—	—	—	3	—	—
221	Herpes zoster	1	2	—	—	4	1	—	—
222	Eczema	6	3	—	—	1	4	—	—
	Intertrigo	—	1	—	—	—	—	—	—
223	Psoriasis	3	3	—	—	—	1	—	—
227	Ulcera cruris	5	8	—	—	2	6	—	—
233	Gangræna	10	7	—	—	4	2	—	—
	Decubitus	8	8	—	—	5	5	—	—
	Dermatitis acuta	1	1	—	—	—	—	—	—

	1	2	3	4	5	6	7	8	9
240	Elephantiasis	—	1	—	—	—	1	—	—
	Erythema	—	1	—	—	—	—	—	—
	Atheroma	1	—	—	—	—	—	—	—
	Unguis incarnatus	—	1	—	—	—	1	—	—
	Atrophia cutis Herxheimer	1	—	—	—	—	—	—	—
	XVII. Öronsjukdomar.								
243	Otitis media acuta et chronica	2	—	—	—	1	—	—	—
	XVIII. Ögonsjukdomar.								
258	Keratoconjunctivitis	1	—	—	—	—	—	—	—
262	Dacryocystitis	1	—	—	—	—	—	—	—
272	Keratitis marginalis, punctata	3	—	—	—	—	—	—	—
273	Iritis	—	1	—	—	1	—	—	—
	Iridocyclit	—	—	—	—	1	—	—	—
276	Cataracta	3	5	—	—	—	4	—	—
277	Glaucoma	3	2	—	—	1	1	—	—
285	Retinitis	—	2	—	—	1	—	—	—
	Choreoretinitis	—	3	—	—	—	—	—	—
300	Amaurosis	—	2	—	—	—	1	—	—
	XIX. Svulster.								
302	Lipoma	—	1	—	—	—	—	—	—
307	Myoma	—	1	—	—	—	—	—	—
	Morbus Recklinghausen	—	1	—	—	—	—	—	—
309	Glioma	1	2	—	2	—	—	—	—
	Meningioma	—	1	—	—	—	—	—	—
311	Myeloma. Myelomatosis	4	3	2	2	1	1	—	—
313	Papilloma	—	1	—	—	—	1	—	—
314	Cystoma ovarii	—	2	—	—	—	—	—	—
315	Sarcoma	1	7	1	6	—	—	—	—
	Lymphosarcoma	1	—	—	—	—	—	—	—
	Myxosarcoma	2	—	1	—	—	—	—	—
	Reticulosarcoma	—	1	—	1	—	—	—	—
	Melanosarcoma	1	—	1	—	—	—	—	—
	Hypernephroma	2	5	1	—	—	2	—	—
316	Cancer (samtliga fall)	132	119	66	80	30	19	14	—
	„ cutis. Ulcus rodens	3	1	—	—	1	—	—	—
	„ capillitii	1	—	—	—	—	—	—	—
	„ gingivæ	—	1	—	—	—	—	—	—
	„ maxillæ	3	1	2	1	1	—	—	—
	„ thyreoidæ	1	—	1	—	—	—	—	—
	„ colli	—	1	—	1	—	—	—	—
	„ laryngis	2	—	1	—	—	—	—	—
	„ hypopharyngis	1	—	—	—	1	—	—	—
	„ bronchiale	4	1	1	1	2	1	1	—
	„ pulmonum	4	2	2	2	—	—	—	—
	„ pleuræ	1	—	—	—	—	—	—	—
	„ oesophagi	8	2	5	1	4	1	4	—
	„ ventriculi	31	12	17	9	3	2	2	2
	„ duodeni	2	—	1	—	1	—	—	—
	„ papillæ Vateri	—	2	—	2	—	—	—	—
	„ hepatis	3	2	1	1	—	—	—	—
	„ pancreatis	4	3	3	3	—	—	—	—
	„ coli	14	10	7	6	4	1	2	—
	„ peritonei	2	—	1	—	1	—	—	—
	„ recti	12	5	7	4	4	—	1	—

	1	2	3	4	5	6	7	8	9
Cancer vesicæ urinariæ	1	2	—	2	1	—	1	—	—
” ” felleæ, ductus choledochii	—	2	—	2	—	—	—	—	—
” renis	—	1	—	—	—	—	—	—	—
” uteri s. ovarii	—	33	—	19	—	2	—	—	2
” mammae	—	31	—	14	—	12	—	—	3
” vaginæ	—	2	—	1	—	—	—	—	—
” vulvæ	—	5	—	2	—	—	—	—	—
” prostatae	33	—	10	—	6	—	3	—	—
” penis	1	—	—	—	1	—	—	—	—
” lymphoglandulæ	1	—	1	—	—	—	—	—	—
317 Endothelioma	2	1	2	—	—	—	—	—	—
Sympathogonioma ventriculi	1	—	1	—	—	—	—	—	—
320 Tumor cerebri	4	7	1	2	2	1	2	1	1
” n. acusticus	—	2	—	1	—	1	—	1	—
” hypophysis	1	—	1	—	—	—	—	—	—
” palati	—	—	—	—	1	—	1	—	—
” malignus nasopharyngis	—	—	—	—	1	—	1	—	—
” ” colli	1	—	1	—	—	—	—	—	—
” medullæ spinalis	4	1	1	1	1	—	—	—	—
” pulmonum	1	—	1	—	—	—	—	—	—
” renis	1	—	1	—	—	—	—	—	—
” glandulæ suprarenalis	1	—	—	—	—	—	—	—	—
” malignus retroperitonealis	—	1	—	1	—	—	—	—	—
” claviculæ	1	—	—	—	—	—	—	—	—
” malignus ossium	1	—	—	—	—	—	—	—	—
” ” carcinoides	—	1	—	—	—	1	—	—	—
<i>XX. Andra sjukdomar.</i>									
327 Fractura	21	64	1	3	10	22	—	—	—
328 Subluxatio	—	1	—	—	—	1	—	—	—
Distorsio	1	—	—	—	—	—	—	—	—
329 Contusiones	1	1	—	—	1	—	—	—	—
Commotio cerebri	—	2	—	—	1	—	—	—	—
330 Confusio	—	1	—	—	—	—	—	—	—
Syndroma Morgagni	—	1	—	—	—	—	—	—	—
Alopecia totalis	1	—	—	—	—	—	—	—	—
Observationsfall	—	2	—	—	—	—	—	—	—
					254	287		90	76

Redogörelse för kuratorns verksamhet vid Vasa sjukhus under år 1949.

Under arbetsåret har kurator haft att lämna hjälp åt 310 nytillkomna patienter, varjämte 113 kvarstått från föregående år. Uppegående patienter och patienters anhöriga ha gjort besök på tjänsterummet för att få hjälp med ordnandet av angelägenheter av skilda slag. Kurator har även dagligen gjort besök å vårdavdelningarna hos sängliggande patienter. Besöken å tjänsterum och avdelningar ha sammanlagt varit 1.870.

Av arbetsuppgifter, som förekommit, kan nämnas:

Ekonomisk utredning och utredning om hemförhållanden har verkställt för	298 personer
Ansökan om intagning å konvalescent- och ålderdomshem har inlämnats för	93 ”
Ansökningar och hänvändelser till statliga och kommunala myndigheter och verk samt till privata institutioner för	249 ”
Förmedlat hjälp ur tillgängliga kassor samt bidrag ur fonder för ..	37 ”
Omhänderhaft kontanta medel och ombesörjt in- och utbetalningar för	63 ”
Hembesök ha gjorts hos	15 ”
Tjänsteärenden utom sjukhuset avseende	138 ”

Kurator har dessutom utfört ett antal uppgifter av olika slag, som icke kunna hänföras till någon av ovanstående rubriker. Bl. a. har förekommit, att kurator ordnat med inpackning och tillvaratagande av patienters bohag och tillhörigheter samt ombesörjt allt som uppstått i samband med dödsfall för å sjukhuset intagna patienter, vilka saknat anhöriga, men som efterlämnat medel.

Till patienters anhöriga ha lämnats råd och anvisningar i olika angelägenheter.

I den mån arbetsterapi för kvinnor kunnat tillämpas, har kurator varit engagerad häri.

Kuratorn vid Vasa sjukhus har även att handlägga sådana ärenden vid epidemisjukhuset, som falla inom ramen för verksamheten. Kuratorn har i denna egenkap besökts av 15 personer, som var och en erhållit speciell hjälp.

Epidemisjukhuset

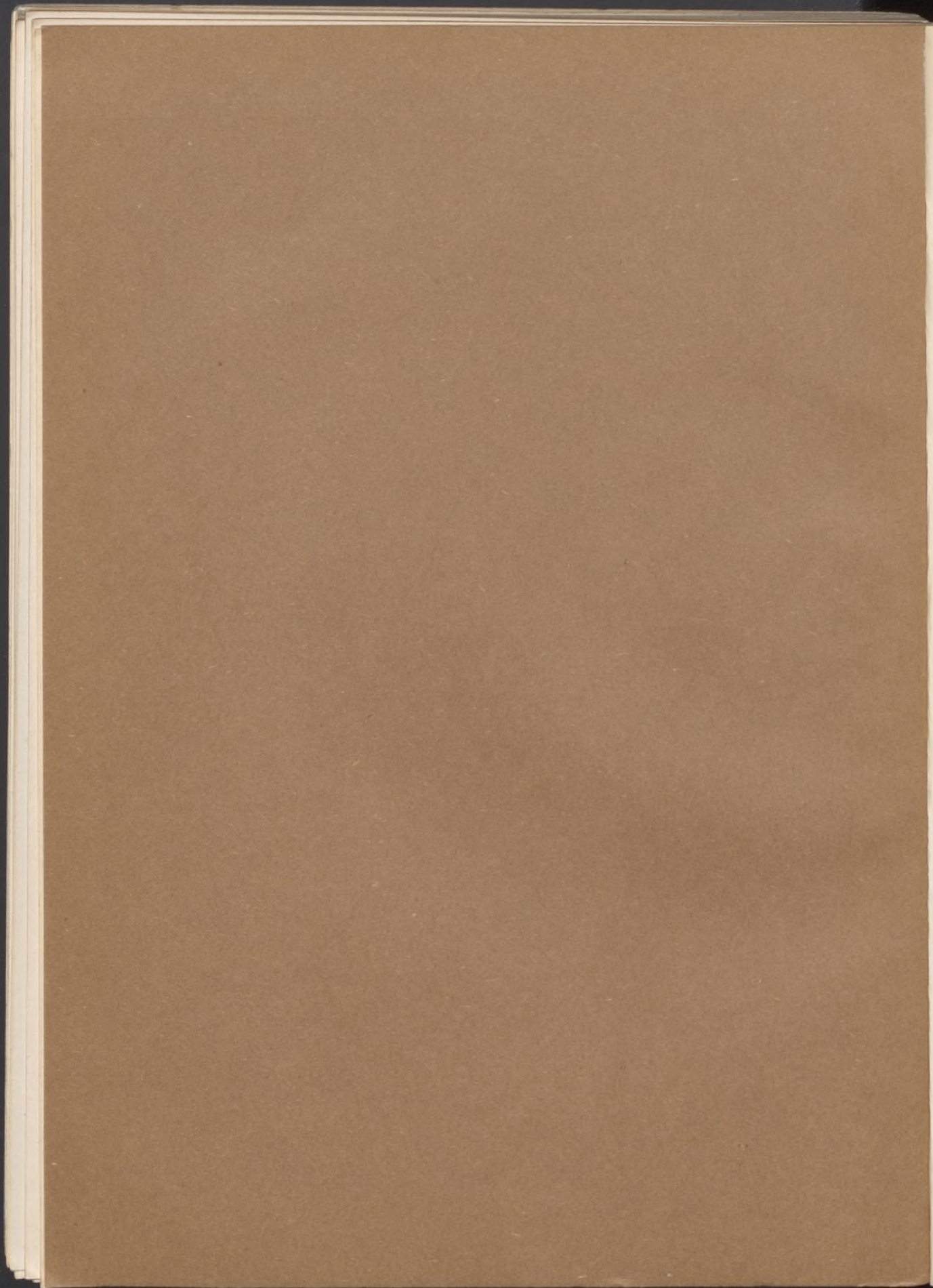

1	2	3	4	5	1	2	3	4	5
Paraplegia	—	1	—	—	XIII. <i>Njurarnas och urinvägarnas sjukdomar.</i>				
Sclerosis cerebros spinal. disseminata	—	1	—	—	Nephritis degenerativa et inflammatoria ac.	2	—	—	—
Hysteria	—	1	—	—	Pyelitis. Cystopyelonephritis	—	2	—	—
X. Cirkulationsorganens sjukdomar.					Nephrolithiasis	1	—	—	—
Endocarditis chronica. Vitium organicum cordis	1	—	—	—	Carbunc. ren.	1	—	—	—
Myocarditis chronica. Cardiosclerosis. Cor adiposum	4	2	2	1	XIV. Könsorganens sjukdomar.				
Arteriosclerosis. Endarteriitis	1	2	—	—	A. Manliga könsorganen.				
Trombosis. Embolia ..	1	—	—	—	Hypertrophia prostatae	2	—	—	—
Hypertonia	1	1	—	—	XV. Muskelnas, ledgångarnas samt bensystemets sjukdomar.				
XI. Andningsorganens sjukdomar.					Bursitis. Hygroma	1	—	—	—
Pseudocroup	9	4	—	—	Polyarthrit. rheumatica acuta	1	1	—	—
Tracheitis acuta. Bronchitis acuta	7	27	—	—	Lumbago	—	1	—	—
Bronchitis capillaris. Tracheitis chron. Bronchitis chron. ..	2	1	1	—	XVI. Hudens sjukdomar.				
Asthma bronchiale ..	—	1	—	—	Erythema multiforme et nodosum	—	2	—	—
Pneumonia crouposa acuta	40	47	—	—	Urticaria	6	4	—	—
Bronchopneumonia ac.	2	3	—	1	Zoster	—	1	—	—
Pleuritis. Empyema pleurae	3	1	—	—	Impetigo	3	—	—	—
XII. Malsmältningsorganens sjukdomar.					Erythema. Exanthema	14	8	—	—
Stomatitis. Noma	1	1	—	—	Dermatitis ac.	1	1	—	—
Pharyngitis acuta	60	59	—	—	XVII. Öronsjukdomar.				
Peritonsillitis acuta ..	11	8	—	—	Otitis media purulenta	20	9	—	—
Gastritis acuta	1	6	—	—	Morbus Menièrii	—	1	—	—
Enterocolitis acuta. Proctitis acuta	16	17	—	—	Sinusit.	3	4	—	—
Proctitis chronica	1	—	—	—	XVIII. Ögonsjukdomar.				
Cholelithiasis	3	1	—	—	Conjunctivitis aestivalis, catarrhalis	—	1	—	—
Icterus. Icterus catarrhalis	2	—	—	—	XIX. Svulster.				
Peritonitis acuta	1	—	—	—	Carcinoma (samtl. fall)	—	2	—	—
					„ intestini ..	—	2	—	—

Årsberättelse för år 1949 från tuberkulosavdelningen vid
epidemisjukhuset.

	Män	Kv.	Summa
Kvarliggande den 1 januari	22	—	22
Samtliga under året intagna	49	—	49
Summa	71	—	71
Utskrivna (utom avlidna)	37	—	37
Avlidna	18	—	18
Kvarliggande den 31 december	16	—	16
Summa	71	—	71

Förekomsten av tuberkelbaciller hos under året utskrivna
tuberkulospatienter (utom avlidna).

	Tuberkelbaciller påvisade i direktprov	Tuberkelbaciller ej påvisade i direktprov	Odling el. marsvinsprov	
			utfört	ej utfört
Antal utskrivna patienter med tbc. (utom avlidna)	12	18	10	8

Huvuddödsorsaker hos under året avlidna.

Huvuddödsorsak	M.	Kv.
Tbc. pulm.	17	—
Infarct. cordis	1	—
Summa	18	—

Under året utförda operationer å epidemisjukhuset.

Sjukdom	Antal fall	Operation	Patienten utskrivna			Anmärkningar
			frisk eller förbättrad	oförbättrad	död	
Körtel i halsen	1	Incision	1	—	—	
Peritonsillitis ac.	12	”	12	—	—	
Typhus	1	Blodtransfusion	—	1	—	Pat. överförd till
Paratyphus	1	”	1	—	—	SS för cancer
Laryngit. ac. c. oedema	1	Tracheotomi	1	—	—	sigmoid.

Fristående poliklinikerna m. m.



Den polikliniska vården under år 1949.

Uppgift ang. verksamheten vid folktandvården under år 1949: Göteborgs stads tandpolikliniker vid *Järntorget*, *Drottningtorget*, *Jægerdorffsplatsen* och *Sahlgrenska sjukhuset* samt i *Vasastaden* och *Lundby*.

Utgifter och inkomster.

	Centraltandpol. vid Sahlgrenska sjukh.		Tandpolikliniken vid Järntorget		Tandpolikliniken vid Drottningtorget		Tandpolikliniken vid Jægerdorffsplatsen		Tandpolikliniken i Vasastaden (öppnad 5/5 1949)		Tandpolikliniken i Lundby (ej öppnad)	
	Kronor	Pr arbetstimmå öre	Kronor	Pr arbetstimmå öre	Kronor	Pr arbetstimmå öre	Kronor	Pr arbetstimmå öre	Kronor	Pr arbetstimmå öre	Kronor	Pr arbetstimmå öre
I. Driften:												
Utgifter.												
Arvoden, avlöningar o. d.	104.983:18	1.930,9	280.836:34	1.648,7	322.896:15	1.737,8	171.537:64	1.632,0	105.307:24	1.646,1	—	—
Pensioner	—	—	4.039:12	23,7	—	—	—	—	—	—	—	—
Beklädnad	90:40	1,7	722:75	4,2	811:80	4,4	302:25	2,8	1.402:50	21,9	—	—
Hyror	—	—	9.460:44	55,5	19.600:—	105,5	14.590:37	138,8	4.200:—	65,6	1.998:93	—
Inventariers inköp och underhåll	4.208:59	77,4	6.460:16	37,9	17.564:41	94,5	4.536:03	43,2	4.516:54	70,6	—	—
Belysning, bränsle m. m.	814:29	14,9	4.429:92	26,0	4.884:11	26,3	3.036:21	28,8	1.182:94	18,5	—	—
Skriv- och tryckningskostnader m. m.	2.534:69	46,6	2.062:39	12,1	2.541:77	13,6	1.615:46	15,4	2.345:21	36,7	204:33	—
Kostnader för laboratoriearbeten m. m.	13.107:11	241,1	31.213:58	183,2	42.894:69	230,8	20.842:95	198,3	12.790 81	199,9	—	—
Förbrukningsartiklar för tandvården .	6.820:46	125,4	14.956:47	87,8	21.587:20	116,2	11.075:05	105,4	13.348:80	208,7	—	—
Forselkostnader	1.694:41	31,2	207:38	1,2	52:84	0,3	152:55	1,5	275:35	4,3	—	—
Kostnader av flera slag	1.179:55	21,7	1.286:48	7,6	1.402:49	7,5	841:15	8,0	944:33	14,8	—	—
	135.432:68	2.490,9	355.675:03	2.087,9	434.235:46	2.336,9	228.529:66	2.174,2	146.313:72	2.287,1	2.203:26	—
Ränta å inventariers bokförda värde. .	1.408:—	25,9	634:—	3,8	835:—	4,5	2.181:—	20,7	560:—	8,8	—	—
Summa	136.840:68	2.516,8	356.309:03	2.091,7	435.070:46	2.341,4	230.710:66	2.194,9	146.873:72	2.295,9	2.203:26	—
Inkomster.												
Patientavgifter	119.350:10	2.195,1	190.108:50	1.116,1	225.096:05	1.211,4	121.212:90	1.153,2	9.164:—	143,2	—	—
Ersättning från sjukhusdirektionen för tandvård åt medellösa	1.513:—	27,8	15.151:—	88,9	14.091:—	75,8	6.233:—	59,3	—	—	—	—
Underskott	15.977:58	293,9	151.049:53	886,7	195.883:41	1.054,2	103.264:76	982,4	137.709:72	2.152,7	2 203:26	—
Summa	136.840:68	2.516,8	356.309:03	2.091,7	435.070:46	2.341,4	230.710:66	2.194,9	146.873:72	2.295,9	2.203:26	—
II. Nyanskaffning.												
Armaturer m. m.	—	—	—	—	536:05	—	—	—	—	—	604:27	—
Markiser	—	—	—	—	803:—	—	—	—	—	—	—	—
Förvaringsskåp	698:25	—	1.002:95	—	638:25	—	650:75	—	—	—	—	—
Utrustning av TSS	524:—	—	—	—	—	—	—	—	—	—	—	—
Utrustning av TVa	—	—	—	—	—	—	—	—	68.630:72	—	—	—
Lokaler för TVa	—	—	—	—	—	—	—	—	99.644:09	—	—	—
Utrustning av TL	—	—	—	—	—	—	—	—	—	—	—	—
Summa	1.222:25	—	1.002:95	—	1.977:30	—	650:75	—	168.274:81	—	604:27	—

	Kvinnoklin. I	Kvinnoklin. II	Lundby	Redbergs- lid	Majorna
Antal läkarmottagningar	202	152	97	198	101
Antal besök vid läkarmottag- ningarna	2.795	2.238	1.582	3.236	1.695
Antal urinprov för mödrar	1.041	1.313	846	2.462	1.372
<i>Blivande mödrar:</i>					
överförda från föreg. år	284	208	121	269	155
nyinskrivna	1.036	789	512	1.044	605
utskrivna	977	720	435	862	496
överförda till nästa år	343	277	198	451	264

Uppgift angående besöksfrekvensen å poliklinikerna för kostnadsfri behandling av könssjuka.

	Polikliniken vid Holtermanska sjukhuset		Polikliniken i Sociala huset	
	Behäftade med eller misstänkta för könssjukdom i smittsamt skede	Lidande av könssjukdom i icke smittsamt skede, hudsjukdomar o. s. v.	Behäftade med eller misstänkta för könssjukdom i smittsamt skede	Lidande av könssjukdom i icke smittsamt skede, hudsjukdomar o. s. v.
Antal under året undersökta eller behandlade patienter:				
a) manliga	1.602	3.413	1.164	466
därav nytillkomna under året	1.294	2.883	927	416
b) kvinnliga	550	2.154	413	193
därav nytillkomna under året	341	1.786	283	169
Antal under året vid polikliniken avlagda besök:				
a) av manliga patienter	7.561	9.222	5.423	954
medeltal per mottagning	18,7	22,8	18,2	3,2
b) av kvinnliga patienter	5.608	5.704	2.690	302
medeltal per mottagning	13,9	14,1	9,0	1,0

Redogörelse för kuratorsverksamheten vid hud- och könspoliklinikerna å Holtermanska sjukhuset och Sociala huset under år 1949.

Antal nytillkomna patienter under år 1949	710
Besök å expeditionen	3.215
Förfrågningar per telefon	5.589
Besök i hemmen	1.117
Besök å arbetsplatsen	37
Avgående brev	397
Uppspårade lueskällor och kontakter	316
„ gonorrhékällor och kontakter	904
„ lues- och gonorrhékällor och kontakter	36
„ ulcus môlekällor och kontakter	11

Kuratorsverksamheten har under senare delen av år 1949 även omfattat hudpatienter, såväl inneliggande som besökande vid poliklinikerna.

Distriktssjukvården.

Stadens 14 distriktssköterskor ha utfört sjukvård sålunda:

	1944	1945	1946	1947	1948	1949
Summa patienter	1.055	1.208	1.202	1.272	1.362	1.656
varav betalande	556	659	653	642	746	998
Dagsjukbesök	25.627	26.467	27.629	31.538	30.303	30.605
Nattsjukbesök	71	53	53	79	68	63
S. k. förlängda besök	25	107	101	128	143	56

Kommunalsköterskorna ha utfört sjukvård enligt följande:

	1948	1949
Hos enskilda patienter:	1948	1949
Dagar	174	116
Nätter	136	241
Dygn	4	2
Timmar	19	43

Dessutom ha kommunalsköterskorna vikarierat för distriktssköterskorna samt på några av stadens sjukhus.

Summariskt utdrag ur journal förd av distriktsbarnmorskorna i Göteborg under år 1949.

Antal distriktsbarnmorskor: 3.

Barnaföderskor				Barnsängskvinnan var 10 dagar efter förlossningen		Antal bördor				Födda barn														
Gifva	Ogifta	Änkor och fränskilda	Summa	Därav		Övriga förlossningsfall				Levande födda		Död-födda		Summa										
				Förstöderskor	Omstöderskor	Enkelbördor	Tvillingbördor	Trillingbördor	Summa	full-gångna	ofull-gångna	full-gångna	ofull-gångna	Gossar	Flickor	Heela antalet								
44	2	5	51	4	47	51	—	—	2	49	—	—	49	23	25	—	—	—	—	1	—	24	25	49

Ögondesinfektion verkställd å 48 nyfödda barn, därav 23 gossar och 25 flickor.

Årsberättelse för år 1949 från sjukhusdirektionens rådgivningsbyrå i abortfrågor.

Rådgivningsbyrån i abortfrågor är inrymd i lokaler i gamla barnbördshuset vid Övre Husargatan 36. Vid byrån ha under året tjänstgjort en läkare, två kuratorer och ett skrivbiträde. Antalet mottagningar uppgår till 105, av vilka kuratorer ensam handhaft 17. Antalet besök hos läkaren har varit 312, varav 271 första och 41 återbesök, och hos kurator 1.275, varav 362 första och 913 återbesök. Kuratorerna ha avlagt 61 hembesök. Under året ha 468 sökande behandlats, av vilka 106 voro överförda från föregående år och 362 nyinskrivna. Av de 468 behandlade ha 352 avskrivits och 116 överförts till år 1950. Orsak till under året gjorda avskrivningar framgår av sammanställningen å följande sida.

Orsak till under året gjorda avskrivningar inom den abortförebyggande verksamheten:

	Tidigare fött barn				Tidigare ej fött barn men haft missfall				Tidigare ej gravid			
	gift	ogift	fränskild	änka	gift	ogift	fränskild	änka	gift	ogift	fränskild	änka
A. Patienter som icke vidhållit abortönskan	1	—	—	—	—	—	—	—	—	3	—	—
B. Patienter som vidhållit abortönskan:												
a) graviditeten slutade med förlösning eller förtidsbörd ...	88	14	6	1	—	3	—	—	3	63	—	—
b) graviditeten slutade med spontan abort	18	1	2	—	—	—	—	—	—	1	1	—
c) graviditeten slutade med legal abort, förelagen:												
1) efter utlåtande av två läkare	1	—	—	—	—	—	—	—	—	1	—	—
2) efter medgivande av medicinalstyrelsen	85	4	12	—	—	—	—	—	—	19	—	—
d) graviditeten slutade med illegal abort	5	—	—	—	—	1	—	—	1	2	—	—
e) graviditet förelåg icke	3	—	2	—	—	—	—	—	—	3	—	—
f) byrån förlorat kontakt med fallet	1	—	1	—	—	—	—	—	—	6	—	—
Summa	202	19	23	1	—	4	—	—	4	98	1	—

Av under B c redovisade har intyg utfärdats av läkare på klinik i 10 fall.

Vetenskapliga arbeten.

Sahlgrenska sjukhuset.

Kirurgiska kliniken I.

- Ljunggren, E.:* Synpunkter på behandlingen av patienter med urogenitaltuberkulos. Svensk kirurgisk förenings förhandlingar 1948. Nordisk Medicin 1949: 41.
Chemotherapy in the Present Day Rational for the Treatment of Genito-Urinary Tuberculosis. Acta chir. scand., vol. XCVII, 1949.
Aktuelle Probleme der Nierentuberkulose. Verhandlungsbericht der Urologentagung in Düsseldorf sept. 1948. (Georg Thieme, Stuttgart.)
Ueber den derzeitigen Stand der Prostatachirurgie. Diskussionsinlägg. Verhandlungsbericht der Urologentagung in Düsseldorf sept. 1948.
Prostata- und Samenblasentuberkulose. Diskussionsinlägg. Verhandlungsbericht der Urologentagung in Düsseldorf sept. 1948. (Georg Thieme, Stuttgart.)
Aktuella synpunkter på urogenitaltuberkulos. Svenska Nationalföreningens mot Tuberkulos kvartalsskrift 1949, sid. 84.
Accidents pariétaux après la néphrectomie pour tuberculose. Urologia 1949: XVI.
Aktuella synpunkter på urogenitaltuberkulos. Nordisk Medicin 1949: 41.
Aktuella problem vid urogenitaltuberkulos. Nordisk Medicin 1949: 41.
La néphrectomie partielle dans la tuberculose rénale. 43^e Congrès Français d'Urologie, Paris, 1949.
De la persistance de la cystite après néphrectomie pour tuberculose rénale. 43^e Congrès Français d'Urologie, Paris, 1949.
Considérations sur le traitement actuel de la tuberculose rénale. Journal d'Urologie 1949: 55.
- Moberg, E.:* Varför böra i fingerområdet avskurna flexorsenor ej sutureras? Svenska Läkartidningen 1949: 10.
Handens kirurgi. I samlingsverket Medicinska Framsteg.
On the technique and possibilities of reconstructive hand surgery. Acta orthoped. scand., Vol. XIX, Fasc. I.
Dupuytren's kontraktur. Nordisk Medicin.
Framsteg inom handkirurgien och vården av händernas olycksfallsskador. Svenska Läkartidningen 1949: 48.
- Ekman, H.:* Några differentialdiagnostiska problem inom urologien. Svenska Läkartidningen 1949: 46.
Erfarenheter av Millins operation. Nordisk Medicin 1949: 41.
Prostatektomi ad mod. Millin. Nordisk Medicin 1949: 41.
Två fall av Morton's disease. Nordisk Medicin 1949: 41.
- Palmlov, A.:* Några synpunkter på behandlingen av akut njurinsufficiens. Svenska Läkartidningen 1949: 49.
Some observations on the Trueta renal vascular shunt. The Scandinavian Journal of Clinical and Laboratory Investigation 1949, Vol. 1, No. 4.

- Berglin, Th.:* Några intryck från en studieresa i Sydeuropa. Nordisk Medicin 1949.
Bargo-Bourgain's reaction in genitourinary tuberculosis. Acta chir. scand., Vol. XCVII, 1949. (Tillsammans med O. Sievers.)
Erfarenheter från en urologisk studieresa i Sydeuropa och Nordafrika. Svenska Läkartidningen 1949: 35.
Synpunkter på behandlingen av patienter med urogenitaltuberkulos. Diskussionsinlägg. Svensk kirurgisk förenings förhandlingar 1948. Nordisk Medicin 1949: 41.
- Stenberg, G.:* Fingertoppsplastik. Svensk kirurgisk förenings förhandlingar 1949.
- Obrant, O.:* Perirenal abscess. Acta chir. scand., Vol. XCVII, 1949.
Efterundersökning av perinefritiska abscesser. Nordisk Medicin 1949: 41.
Bisherige Erfaringen mit PAS (Para-Amino-Salizylsäure) bei der urologischen Tuberkulose. Zentralblatt für Chirurgie 1949: 74.
Det nya antituberkulosmedlet TB I. Svenska Läkartidningen 1949: 46.
Intryck från en studieresa i Tyskland våren 1949. Nordisk Medicin 1949: 41.
Ventrikelsköljning av tuberkulosinfekterade marsvin. Nordisk Medicin 1949: 42. (Tillsammans med O. Sievers.)
Diskussionsinlägg till G. Dahlström och H. Difs: Behandling med PAS och streptomycin i några fall av urinvägstuberkulos. Nordisk Medicin 1949: 42.
- Samenius, B.:* On bladder myoma. Acta chir. scand., Vol. XCIX, Fasc. I.
Om rectoskopi. Svenska Läkartidningen 1949: 39.

Kirurgiska kliniken II.

- Westerborn, A.:* Radical operation of early carcinoma prostate. Transaction of the twentyfourth meeting of the Northern Surgical Association. Copenhagen 1949.
Oesophago-jejunosomy (Roux-anastomose) following total gastrectomy. Transaction of the twentyfourth meeting of the Northern Surgical Association. Copenhagen 1949.
Medullary nails as an aid to certain plastic bone operations. Acta orthoped. scand., Bd. XIX.
Cupplastik enligt Smith-Petersen. Nordisk Medicin 1949: 41.
- Lauritzen, G.:* Medullary Nailing. A clinical and critical study. Acta chir. scand. 1949, suppl. 147.
- Olsson, O.:* Some cases of necrosis of the bone by encircling suture (cerclage) in oblique fractures. Acta chir. scand., Vol. XCIX.
Om smärtor i skulderbladen. Tidskrift i sjukgymnastik 1949: 11.
- Lagergréen, B.:* Preliminära undersökningar om förekomsten av histaminhämmande substans i blodet på ett kliniskt material. Föredrag 16/10 1949 i Svenska Föreningen för Invärtes medicin tillsammans med E. Gabrieli.
- Hellsten, H.:* A case of Wilm's tumor in an adult. Acta chir. scand., Vol. XCIX.

Psykiatriska kliniken.

- Lindberg, B. J.:* Nya experiment till belysning av färginställningen vid ringprovet. Tidskrift för psykologi och pedagogik årg. 3, nr 3—4.
Förekomsten av s. k. sanndrömmar hos olika personlighetstyper. Nordisk Medicin 1949: 42.
Vidskepelse och psykisk hygien. St.T. 13/12 1949.

- S:son Frey, T.:* Ueber psychische Insuffizienz Zustände und Elektroencephalogramm. Archiv für Psychiatrie und Zeitschr. Neurologie, Bd 183, 1949. (Tillsammans med Börje Holmgren.)
"Om tvångstankar." Radioföredrag, tryckt i "Hörde Ni?", 1949.
- Rosell, E.:* "Den öppna vården". Ur Modern Svensk Sinnessjukvård.
- Forssman, H.:* Bedömningen av hot till livet i öppen psykisk verksamhet. Svenska Läkartidningen 1949: 23.
Antabus. Social-Medicinsk Tidskrift 1949: 8.
Rymningar och ungdomsvård. GHT:s förlag. (Tillsammans med E. Helldal, G. Persson och E. G. Regnér.)

Öronkliniken.

- Grebelius, N. och Sjöberg, A.:* Experiences of penicillin treatment in acute otitis media. The Journal of Laryngology and Otology, 1949.
Erfarenheter av penicillinbehandling vid akut otit. Svenska Läkartidningen 1949: 11.
- Lindwall, F.:* Om prognosen vid ettskador. Svenska Läkartidningen 1949: 19.
- Rudberg, R.:* Konservativt behandlat fall av peracut otit med purulent labyrinthit och meningit. Svenska Läkartidningen 1949: 36.
- Rudberg, R. och Sjöberg, A.:* Nuvarande erfarenheter av penicillinbehandling vid agranulocytos. Svenska Läkartidningen 1949: 4.
On prognosis and therapy in oto-rhinogenous meningitis. The Journal of Laryngology and Otology, 1949.
Bidrag till prognos och terapi vid oto-rhinogena meningiter. Svenska Läkartidningen 1949: 12.

Kvinnokliniken I.

- Jerlov, E.:* Penicillin in prolonged labour. Acta obst. et gyn. scand.
- Fürstenberg, N.:* Asphyxia neonatorum. Resuscitation by the Supply of Oxygen to the Ventriculus. Acta paed., suppl. 77.
- Westerlund, E.:* 10-årsperiod av retentio placentae. Göteborgs Läkaresällskaps förhandlingar 2/11 1949.

Centrallaboratoriet.

- Lehmann, J.:* The Treatment of Tuberculosis in Sweden with Para-Aminosalicylic Acid (PAS): A Review. Diseases of the Chest, Bd 16, 1949.
The Treatment of Tuberculosis with Para-Aminosalicylic Acid — PAS. Transactions of Empire Tuberculosis Conference, sid. 77, 1949. London.
PAS in Pulmonary Tuberculosis. Tubercle, Bd 31, 1949.
The Treatment of Pulmonary Tuberculosis with PAS. Minutes of The Seventh Streptomycin Conference, Denver, sid. 293, 1949. Washington D. C.
On the Effect of Isomers of PAS (para-aminosalicylic acid) and Related Substances on the Tuberculostatic Effect of PAS. Experimentia, Bd 5, 1949.
Kan tuberkelbacillen förvärva resistens mot PAS? Forhandlingar ved den XIV nordiske Tuberkuloselægekongres i Köbenhavn 25.—27. juni 1948, sid. 247.

- Lehmann, J. och Sievers, O.:* PAS inverkan på experimentell tuberkulos hos möss. Förhandlingar ved den XIV nordiske Tuberkulosekongres i Köbenhavn 25.—27. juni 1948, sid. 241.
- Goa, John:* En kolorimetrisk metod för bestämning av restkväve utan inaskning. Svenska Läkartidningen 1949: 14.

Barnsjukhuset.

- Akerrén, Y.:* Postoperativ hyperpyrexia hos spädbarn och småbarn. Nordisk Medicin 1949: 42.
Electrocardiography in prolonged asphyxia neonatorum. Acta paed. 1949: 38.
- Holmdahl, K.:* Om cholostrum som näring till prematura barn. Göteborgs Läkarsällskaps förhandlingar. Nordisk Medicin 1949: 41.
The course of the sedimentation rate in uncomplicated cases of primary tuberculous infection with erythema nodosum in children. Ann. paed. 1949: 173.
- Ranström, S. och von Sydow, G.:* Rickets in newborn infants: clinical and histologic study.
- Torstensson, T.:* Köldagglutination vid pneumoni. Nordisk Medicin 1949: 41.

Renströmska sjukhuset.

- Vallentin, G.:* Résultats du traitement de la tuberculose pulmonaire par l'acide para-amino-salicylique (PAS). Le Poumon.
PAS-behandling vid lungtuberkulos. Förhandlingar ved den XIV nordiske Tuberkulosekongres i Köbenhavn 25.—27. juni 1948.
- Lundberg, S.:* Durée de survie et pourcentage de mortalité dans la tuberculose pulmonaire après thoracoplastie avec apicolyse et après phrénectomie. Le Poumon.
Experiences of surgical collapse treatment of pulmonary tuberculosis with particular consideration of postoperative duration of life. Acta tub. scand., suppl. XX.

Lillhagens sjukhus.

- Sjögren, H.:* Sysselsättningsterapi. Några reflexioner kring dess teori och praktiska utformning. Människa och Miljö, 1949.
Psykiska sjukdomstillstånd i högre levnadsålder. Nordisk Medicin, 1949.
Psykisk debilitet, särskilt dess förekomst vid schizofreni, hos ett kvinnligt sjukhuskiöntel. Nord. Psykiatr. Medlemsblad.
Sysselsättningsterapien vid de psykiatriska sjukhusen. Modern Psykiatr., 1949.
- Laestadius, T.:* Om sambandet mellan schizofrenier och födelsemånaden. Nord. Psykiatr. Medlemsblad 1949: 4.
Acetylkolinchocken i belysning av ekg-registrering. Nordisk Medicin 1949: 42.

Vasa sjukhus.

- Eckerström, S.:* Sänkingsreaktion hos äldre. Nordisk Medicin 1949: 41.

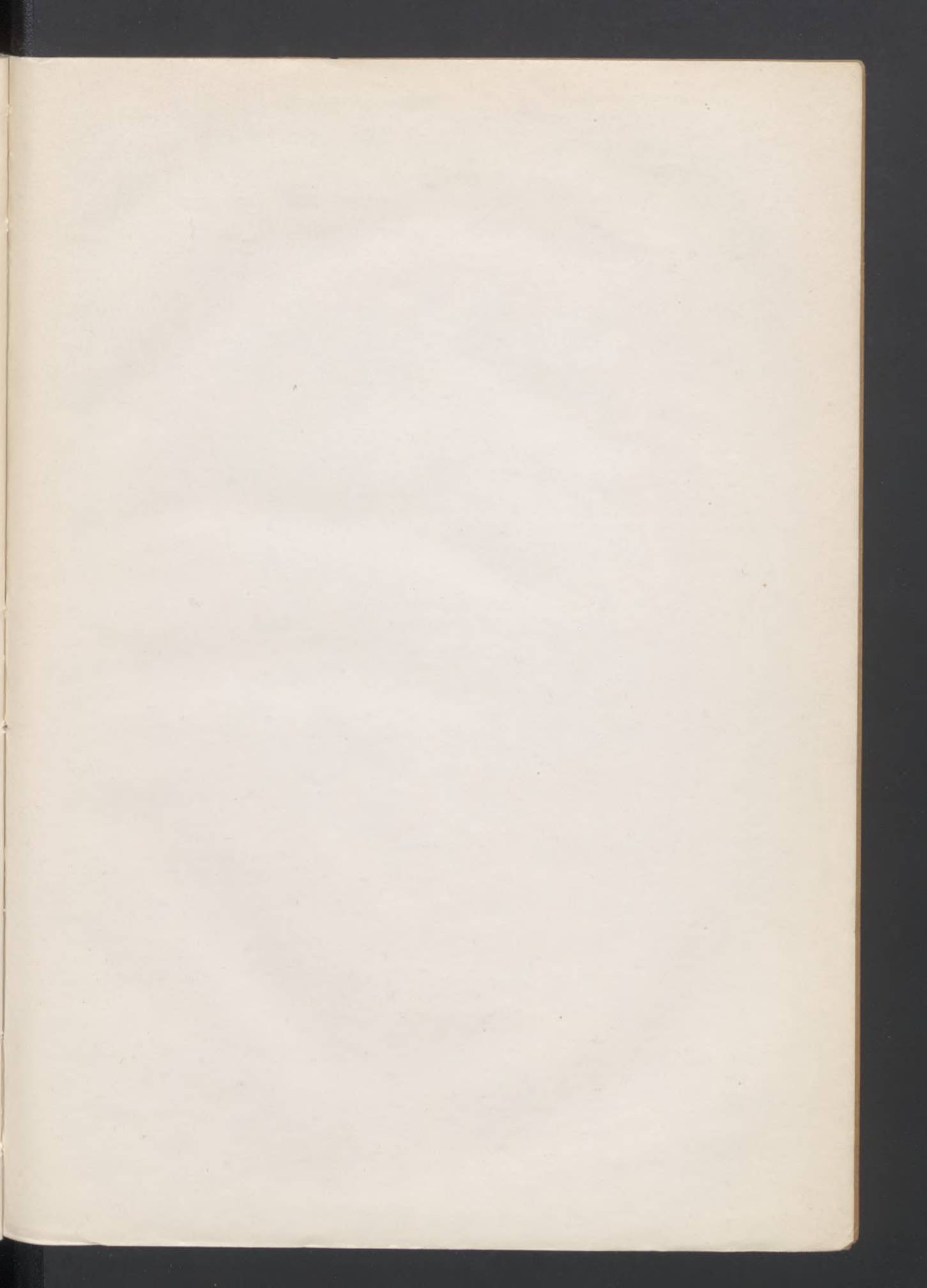

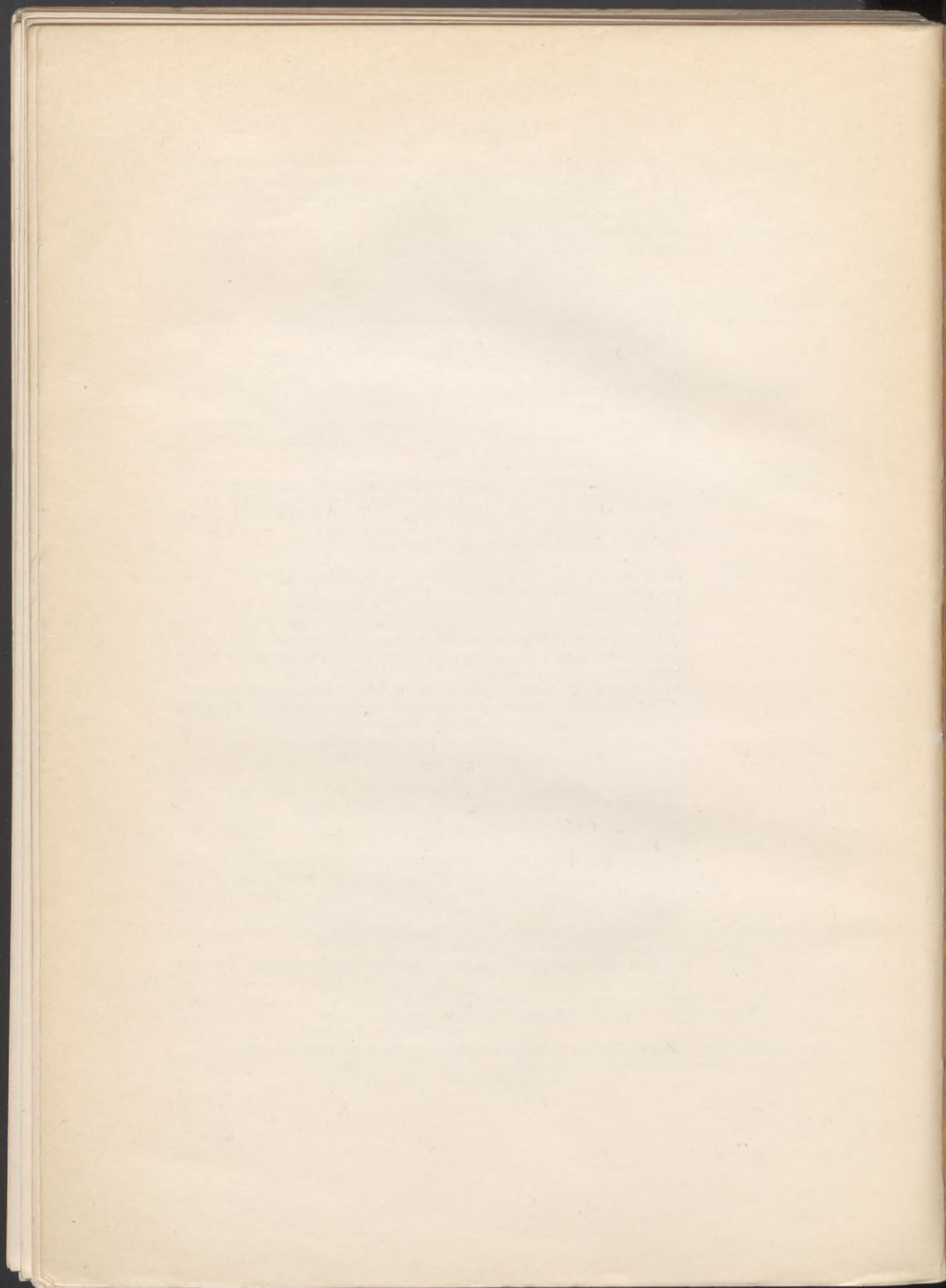



Göteborg
A. Lindgren & Söner
1950

